M. EMINESCU IAȘI

SÎMBĂTĂ
DUMINICĂ
1 aprilie 1995
An V,
Nr. 76 (1139)
12+8 PAGINI
300 LEI
pentru Republica
Moldova - 30 bani

cotidian de informații
Monitorul

SECȚIUNEA
A
ȘTIRI,
OPINII,
COMENTARII

Director onorific: AUREL LEON
Redactor șef: DAN RADU

Înainte de a anunța Poliția, Salvarea sau Pompierii, sunați la MONITORUL!
17.25.57
14.56.10

CEA MAI NEAGRĂ ZI DIN ISTORIA CURSELOR AERIENE ROMÂNEȘTI

■ un avion AIRBUS aparținînd Companiei TAROM s-a prăbușit la două minute de la decolare ■ toate cele 59 de persoane aflate la bord și-au pierdut viața ■ încă nu se cunosc exact cauzele accidentului ■ cutia neagră nu a fost găsită ■

Ieri dimineață, la ora 9,02, un avion de tip AIRBUS A 310-324 al Companiei TAROM s-a prăbușit la două minute după decolare, lîngă gara comunei Balotești. Este vorba de aeronava "Muntenia", ce urma să efectueze cursa de Bruxelles. Toți cei 49 de pasageri și cei 10 membri ai echipajului au decedat.

Reporterii "Monitorului" aflați la fața locului, la o oră după accident, au reușit cu ajutorul unui martor ocular să reconstituie "filmul" prăbușirii. [illegible] Bucătaru, 12 ani, ne-a declarat: ***"Eu sînt din Balotești și așteptam pe peronul gării, cînd am auzit o bubuitură. M-am uitat pe cer și am văzut avionul care ardea pe la mijloc, cum cade direct în bot. Imediat a mai fost o explozie mare"***. Declarația, chiar dacă este a unui minor, arată că avionul era deja în flăcări înainte de impactul cu solul. De altfel, o autoritate a Aeroportului Otopeni - care a ținut să rămînă anonimă - ne-a declarat că accidentul ar fi fost cauzat de ***"probleme de combustibil"***. Conform datelor furnizate de turnul de control al Aeroportului Otopeni, condițiile meteorologice se înscriau în standardele internaționale privind zborul avioanelor de acest tip.

Impactul cu solul s-a produs exact în fața "cabinei CFR" Balotești, la nici o sută de metri depărtare. Cantonierul de serviciu a văzut catastrofa "ca la teatru". Imediat după ce autoritățile au înconjurat locul sinistrului, cabina CFR a fost pusă sub pază, un jandarm și trei civili în afara clădirii, precum și alți doi "civili" în interior. Ei interziceau accesul presei și îl împiedicau pe cantonier să țină legătura cu exteriorul.

CFR-iștii din gara Balotești, militarii în termen, ofițerii MI, pompierii și în general tot ce însemna autoritate au evitat să facă vreo declarație despre catastrofa aviatică. La fața locului s-au mai deplasat - exceptînd serviciile judiciare și Parchetul - o serie de specialiști din Ministerul Transporturilor, ai Aviației Civile. Primul ministru ***Nicolae Văcăroiu*** și șeful SRI, ***Virgil Măgureanu***, au fost și ei prezenți pentru scurt timp la fața locului. La ora 12,00, directorul general al TAROM, dl. ***Răcaru***, împreună cu o comisie specială au început reconstituirea programului de zbor. Obiectivul principal a fost găsirea cutiei negre.

Pînă la închiderea ediției, cutia neagră nu a fost găsită. Principalele întrebări ale celor prezenți s-au referit la natura accidentului. Directorul general al Companiei TAROM a exclus din start o eroare de pilotaj, aducînd drept argumente decolarea în bune condiții a aeronavei, precum și experiența îndelungată a pilotului.

În aceste condiții, comentariile celor prezenți la locul accidentului făceau trimitere la posibile defecțiuni ale avionului sau la un eventual atentat terorist. Dezlegarea misterului care stă la baza celei mai mari catastrofe aviatice din România este de o importanță deosebită. La mijloc se află prestigiul firmei constructoare și al Companiei TAROM, dar și necesitatea de a afla dacă ceea ce s-a întîmplat ieri nu este cumva rezultatul unui act criminal.

(Amănunte în pagina 5A)

(Lucian GHEORGHIU)

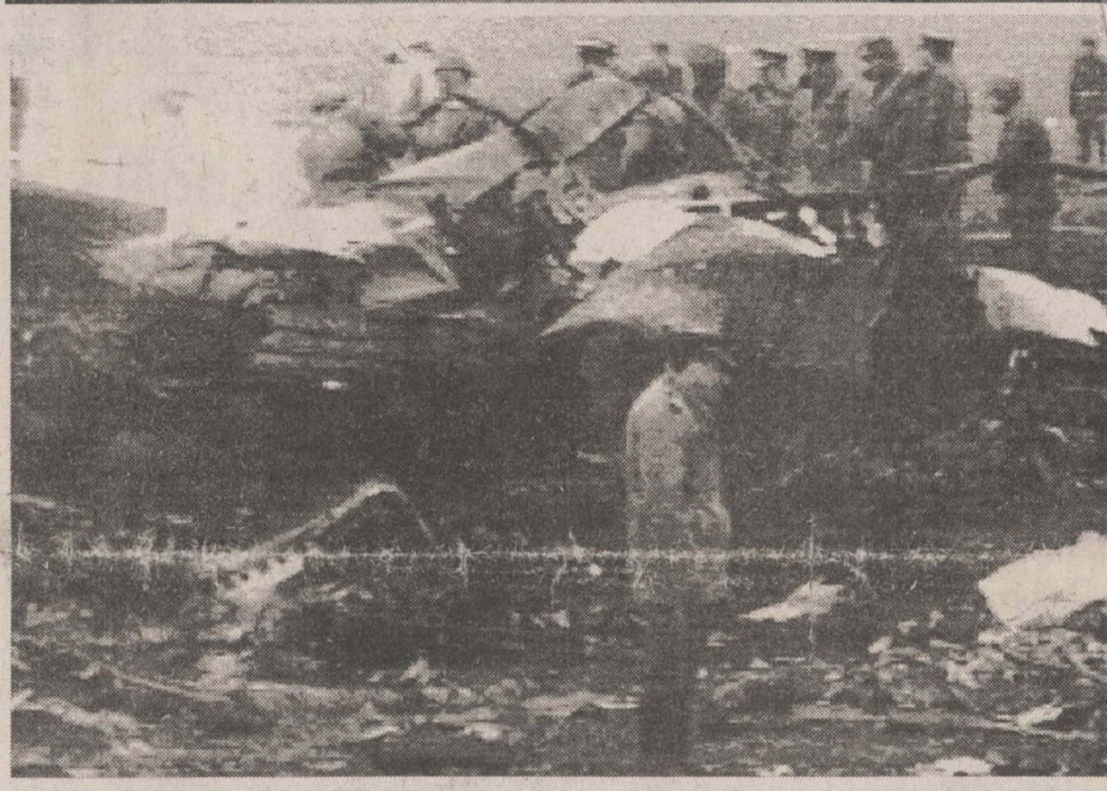

În fotografia de sus, avionul AIRBUS A310-324 "Muntenia", imediat după ce a fost achiziționat. Jos, rămășițele avionului și ale pasagerilor după prăbușire.

NOUTĂȚILE ZILEI

În estul țării s-a înregistrat un cutremur de mică intensitate

Un cutremur cu intensitatea de 4,1 grade pe scara Richter a afectat vineri, la ora 00,22 zona de est a țării. Potrivit afirmațiilor specialiștilor de la Centrul de Fizica Pămîntului, epicentrul seismului a fost situat în regiunea Vrancea. Nu s-au înregistrat victime sau pagube materiale.

Bursa de Valori se va deschide în iunie

Bursa de Valori se va deschide în luna iunie, dar este posibil să nu existe valori mobiliare - acțiuni, obligațiuni viabile - care să fie tranzacționate, a fost opinia generală a participanților la seminarul privind piețele de capital, organizat joi de Comisia Națională a Valorilor Mobiliare (CNVM). "Bursa va fi la început o formă fără conținut", a afirmat Gheorghe Dolgu, membru al CNVM. Costin Donoaica, directorul Direcției de Implementare a Piețelor de Capital din BNR, a declarat că, pînă în prezent, sînt cîteva societăți economice interesate în a fi cotate la Bursă, printre care cîteva bănci.

Scumpirea benzinei va fi hotărîtă de Nicolae Văcăroiu

De aproape două săptămîni, primul ministru Nicolae Văcăroiu amînă majorarea prețurilor la carburanți, datorită implicațiilor sociale pe care o are această măsură. Conform unor informații de ultimă oră, provenite din surse PECO S.A., scumpirea carburanților poate interveni în orice moment, însă, cel mai probabil, aceasta se va produce la începutul săptămînii viitoare. Reamintim că scumpirile așteptate sînt de aproximativ 25% la sortimentele de benzină și motorină și de 12-13% la celelalte produse petroliere distribuite prin stațiile PECO. În aceste condiții, prețul unui litru de benzină Premium (C.O. 95) va ajunge la 550-560 lei. **(Costel STROESCU)**

Cursuri de vară pentru studenți

Societatea Studenților Mediciniști Iași (SSMI) a reușit să obțină, în urma contractelor cu asociații ale studenților de aceeași specialitate din alte țări, dreptul de participare la Cursurile școlilor de vară din întreaga lume. Astfel, în cursul acestei veri, studenții de la Universitatea de Medicină și Farmacie Iași se pot înscrie la școlile de vară de la Cracovia - Polonia (1-21 iunie); Utrecht - Olanda (3-14 iulie), Rijeka - Croația (23 iulie - 6 august), Cairo - Egipt și Istanbul - Turcia (26-29 aprilie). După cum ne-a precizat liderul studenților SSMI, Claudiu Patrichi, lista rămîne deschisă, deoarece se speră că și alte centre universitare din lume vor organiza cursuri la care să aibă acces și studenți mediciniști ieșeni. **(S.A.)**

Ieri, Guvernul a indexat salariile

■ începînd cu 1 aprilie, salariile vor fi majorate cu 8%, iar pensiile cu 10%

Salariile vor fi indexate cu 8%, iar pensiile cu 10%, începînd cu 1 aprilie, conform hotărîrilor guvernamentale adoptate vineri, 31 martie. Indexarea este obligatorie pentru salariații din sectorul bugetar. Pentru regiile autonome și societățile comerciale cu capital de stat, valoarea medie a indexării este 17.600 lei, în sumă fixă. Pentru aceste categorii de agenți economici, indexarea se va face în funcție de posibilitățile proprii. De asemenea, alocația de stat pentru copii s-a majorat cu 600 lei. Guvernul a mai hotărît o indexare a burselor studențești cu 12%. Tot de la 1 aprilie salariul de bază minim brut pe țară se majorează la 75.000 lei. De asemenea, salariul de bază corespunzător coeficientului de ierarhizare 1 a fost stabilit la 133.400 lei. **(Ioana MIHĂIESCU)**

Tot mai multe persoane se solidarizează cu acțiunea de protest a lui Dumitru Iuga

■ în fața Televiziunii, a fost organizat ieri un miting de protest, la care au participat 1500 de persoane ■ ambasadorul Franței la București l-a vizitat de liderul sindical, iar Regele Mihai i-a transmis un mesaj de încurajare ■ președintele Iliescu consideră însă greva drept abuzivă ■

Alianța Civică și Asociația Foștilor Deținuți Politici din România au organizat, vineri, 31 martie, de la ora 14,00, în fața sediului Televiziunii Române, un miting de solidaritate cu acțiunea de protest a Sindicatului Liber din TVR și a liderului acestuia, Dumitru Iuga **(foto)**. La miting au participat circa 1500 de persoane.

În dimineața zilei de vineri, 31 martie, Dumitru Iuga, aflat în a 30-a zi de grevă a foamei, s-a simțit mai rău decît în cele precedente, a declarat vicepreședintele SLRTVR, Traian Andronic. Pînă la ora 15,00, nu s-a putut ști dacă este vorba de o deteriorare importantă a sănătății lui Dumitru Iuga, deoarece probele pentru analize au fost recoltate, dar rezultatele nu au fost date publicității. Cifra greviștilor foamei solidarizați cu Dumitru Iuga era, tot vineri, la ora 15.00, de 36.

Liderul Sindicatului Liber din Televiziunea Română, Dumitru Iuga, a avut la, sediul sindicatului, o între-vedere de circa 45 de minute cu ambasadorul Franței la București, Excelența Sa Bernard Boyer. Pe timpul vizitei care a avut un caracter particular, diplomatul francez s-a interesat de starea sănătății lui Iuga și l-a asigurat de sprijinul său. El i-a transmis liderului sindical un mesaj creștin, spunînd că nu oamenii sînt cei care decid asupra destinului lor, ci Dumnezeu.

Joi, 30 martie, la sediul Sindicatului Liber din Radio-Televiziunea Română s-a primit un comunicat din partea Biroului de presă al Majestății Sale Regele Mihai. Secretarul M.S. Regele Mihai este autorizat să transmită următorul comunicat: ***"Majestatea Sa Regele Mihai urmărește cu mare atenție îndelungata luptă susținută de Dumitru Iuga pentru o Televiziune liberă de orice influență politică. Majestatea Sa își exprimă solidaritatea cu suferința pe care acest fruntaș sindicalist și-o asumă în numele principiilor fundamentale ale democrației. Poporul român ține la respectarea libertății sale și cere o televiziune a cărei independență îi va inspira încredere. De aceea, Majestatea Sa face un apel solemn atît majorității, cît și opoziției, atît guvernului, cît și parlamentului, pentru ca voința liber exprimată prin votul salariaților să fie respectată. Și unii și alții nu au decît de cîștigat din ascultarea și înțelegerea mesajului pe care îl adresează Dumitru Iuga. Onoarea și reputația României sînt în joc".***

La revenirea sa la București în cursul serii de joi, la încheierea turneului întreprins în Albania și Italia, președintele României, Ion Iliescu, a declarat că protestul lui Dumitru Iuga este abuziv. Șeful statului a afirmat că sindicatele nu au nici un fel de atribuțiuni în legătură cu desemnarea reprezentanților în Consiliul de administrație din TVR. Ion Iliescu a mai declarat: ***"Greva foamei este un element de presiune, de șantaj, care nu are nimic de-a face cu practica democratică"***. *(Amănunte în pagina 4A)*

SOCIETATEA DE ASISTENȚĂ FINANCIARĂ ȘI INVESTIȚII
FINANCIAL SERVICES AND INVESTMENT COMPANY
SAFI SA
Sunați acum la 117596
• FONDUL MUTUAL AL OAMENILOR DE AFACERI
Datele la zi valabile începînd de LUNI, 27 martie 1995.
Valoarea la zi a Certificatelor de Investitor:
tip A: 379.500 lei tip B: 94.875 lei
• FONDUL PRIVAT DE ACUMULARE ȘI PENSII
deschis atît persoanelor în activitate, cît și pensionarilor
(relații la telefon 032/211727)
Casa Modei (mezanin) Telefon 117596
Zilnic, între orele 9,00 - 18,00 (sîmbătă, duminică închis)
Biroul SAFI Iași practică cel mai mic comision

ATENȚIE!

În curînd numărul centralei telefonice de la cotidianul MONITORUL (17.25.57) se va modifica. În zilele următoare cei care doresc să ne contacteze sînt rugați să consulte caseta de pe frontispiciul ziarului.

O nouă reducere a dobînzilor bancare

■ la BCR, acestea sînt mai mici de 50%

Conducerea Băncii Comerciale Române (BCR) a decis reducerea valorii anuale a dobînzilor aplicate creditelor angajate de agenții economici pe termen scurt sub pragul de cincizeci de procente anual, începînd cu data de 3 aprilie a.c. Noua valoare a dobînzii a fost stabilită la 49 de procente pe an, pentru creditele curente acordate persoanelor juridice, pe termen scurt, de către BCR, după cum a afirmat Vladimir Fădor, director adjunct al sucursalei Iași a acestei bănci. În ceea ce privește creditele acordate pe termen mediu și lung, valoarea anuală a dobînzilor a fost stabilită la 52 la sută pe an. Condiția aplicării dobînzii de bază de 49 la sută pe an este ca agenții economici solicitanți să nu înregistreze la sfîrșitul lunii de raportare datorii restante față de bancă sau ca vechimea creditelor și dobînzilor restante să nu depășească treizeci de zile. Vladimir Fădor a afirmat că, începînd cu aceeași dată (3 aprilie a.c.), BCR va practica noi reduceri ale dobînzilor și pentru depozitele la termen în lei, constituite de persoanele fizice. Aceste noi valori sînt: depozitate cu durata de o lună - 45 la sută pe an, de trei luni - 46 la sută anual, de șase luni - 47 la sută pe an, de nouă luni - 48 la sută pe an și de douăsprezece luni - 49 la sută pe an. **(Alin TOCAN)**

UDMR consideră reintroducerea taxei de frontieră drept un șantaj politic

Deputații Kerekes Karoly și Vida Iuliu au declarat recent, într-o conferință de presă, că UDMR va sesiza Curtea Constituțională în legătură cu reinstituirea de către Camera Deputaților a taxei de trecere a frontierei (ca sursă de finanțare pentru aplicarea Legii ajutorului social). Guvernul, susținut de deputații PDSR, a introdus un amendament la Legea ajutorului social, dezbătută în Cameră, în conformitate cu care sumele încasate sub formă de taxă pentru trecerea frontierei vor fi folosite pentru acordarea de ajutoare sociale. În legătură cu acest subiect, Curtea Constituțională și-a spus deja cuvîntul, precizînd că introducerea acestei taxe constituie o îngrădire a dreptului de liberă circulație. Deputatul Kerekes Karoly a afirmat că, prin această manevră, Guvernul dorește compromiterea Curții Constituționale. În opinia lui Vida Iuliu, condiționarea de către Guvern a acordării ajutoarelor sociale de restituirea taxei de trecere a frontierei reprezintă un "șantaj politic" și un mod mascat de introducere de noi taxe, în legi care nu au caracter fiscal. De prevederile Legii ajutorului social ar trebui să beneficieze circa 2 milioane de cetățeni, care trăiesc sub pragul sărăciei.

18 SEP 1995

MONITORUL DE IAȘI

În ședința din 10 aprilie a Consiliului Local

Terenul destinat veteranilor de război va fi trecut în intravilanul orașului

Conform hotărîrii luate ieri în cadrul ședinței Comisiei de fond funciar, ***veteranii, văduvele și invalizii de război vor beneficia de cîte cinci sute de metri pătrați pentru construirea de case pe un teren situat între cartierul Dacia și S.C. ANTIBIOTICE S.A.*** Pentru ca terenul să fie construibil, în ședința din 10 aprilie a.c. a Consiliului Local Iași se va da o hotărîre prin care terenul în cauză va fi trecut în intravilanul orașului Iași. Pînă în acest moment, la Primăria municipiului Iași sînt depuse peste cinci sute de dosare aparținînd veteranilor de război care, cer conform Legii 44 din 1994, să fie împroprietăriți cu terenuri pentru construirea de locuințe. În conformitate cu legislația în vigoare pot beneficia de cei cinci sute de metri pătrați veteranii, invalizii de război și văduvele celor decedați cărora le-au fost acordate următoarele ordine și medalii: ***Ordinul "Mihai Viteazul" sau Ordinul "Virtutea Aeronautică" cu spade clasa cavaler, Ordinul "Steaua României" cu spade și panglica de "Virtute Militara" sau Ordinul "Steaua României" cu spade, Ordinul "Virtutea Aeronautică" cu spade, Ordinul "Crucea Reginei Maria", Medalia "Virtutea Maritimă", Medalia "Serviciul Credincios" cu spade, Medalia "Bărbăție și Credință" cu spade, Crucea "Serviciul Credincios" cu spade și Crucea "Meritul Sanitar".*** **(Mihai GIUBERNEA)**

Privatizarea la zi

Oferta publică de acțiuni a fost acoperită la 5 dintre firmele arondate FPP II-Moldova

Oferta de acțiuni de la societățile comerciale ***"Sibex" S.A. Bacău, "Prolacom" S.A. Botoșani, "Amep" S.A. Tecuci, "Comat" S.A. Piatra Neamț și "Plastex" S.A. Tulcea*** a fost acoperită de cererile de preschimbare în acțiuni a carnetelor cu certificate de proprietate depuse de cetățeni. Din acest moment, nici o cerere depusă pentru preschimbarea carnetelor cu certificate de proprietate în acțiuni ale acestor cinci firme, la care FPP II Moldova deține 30% din capitalul social nu mai poate fi soluționată. În prezent, la alte două firme este foarte posibil să se epuizeze oferta de acțiuni în aceste zile: ***"Tabco" S.A. Tulcea și "Confort" S.A. Galați.***

În ceea ce privește stadiul cererii de acțiuni de la cele două firme din județul Iași ce fac parte din actualul program de privatizare prin ofertă publică, aceasta nu depășește 60% din ofertă. Astfel, pînă la sfîrșitul zilei de joi, 30 martie a.c., cererea de acțiuni de la ***S.C. "Nectarul" S.A. din Pașcani*** se cifra la 55,7 % din ofertă, iar la ***S.C. "Tomiris" S.A.*** (fosta Întreprindere de mătase "Victoria") din Iași, cererea a acoperit 54,9% din ofertă. **(Alin TOCAN)**

Pentru că la țară s-a înmulțit numărul copiilor abandonați

Se va ține o strictă evidență a femeilor ce trebuie să nască

Secretarii primăriilor din județul Iași au fost convocați ieri în Sala Mare a Prefecturii pentru a se hotărî măsurile ce trebuie luate în vederea ***ținerii unei evidențe mai stricte a femeilor ce trebuie să nască.*** În ultimul timp, ***foarte multe mame din mediul rural își abandonează copiii,*** ceea ce creează probleme Comisiei pentru protecția minorilor din cadrul Consiliului Județean care nu îi poate încredința altor familii deoarece nu li se cunosc părinții. **(Mihai GIUBERNEA)**

Sînt favorizați de instanță cetățenii străini?

Iordanianul care l-a tăiat pe rugbystul Ștefan Chirilă nu se află după gratii

Săptămîna aceasta s-a încheiat ***procesul intentat de rugbystul ieșean Ștefan Chirilă (care în momentul de față activează în cadrul unui club francez de rugby) iordanianului Abu Taha Omar, pentru vătămare corporală.*** Judecătoarea Maria Scripcariu, președinta completului de judecată, l-a condamnat pe Abu Taha Omar la ***un an și două luni închisoare, cu suspendare.*** În mod ciudat, însă, președinta completului nu a făcut nici un fel de referire în sentință la pretențiile civile ale rugbystului.

Amintim că în toamna anului 1993, în urma unui conflict care a avut loc la discoteca "Roșu și Negru" din complexul studențesc "Tudor Vladimirescu", iordanianul l-a tăiat la mînă cu un cuțit pe Ștefan Chirilă. Rana provocată a necesitat o intervenție chirurgicală de urgență, care a fost efectuată la Iași. După cîtva timp, rugbystul s-a întors în Franța și și-a reluat activitatea sportivă; din această cauză rana s-a redeschis. A fost necesară o nouă intervenție chirurgicală efectuată, de această dată, de specialiști francezi. Astfel, Ștefan Chirilă a fost nevoit să-și întrerupă activitatea competițională pentru o perioadă de patru luni, motiv pentru care ***i-a cerut agresorului despăgubiri în valoare de zece mii de dolari.*** Iordanianul, însă, a considerat această sumă drept exagerată și i-a oferit sportivului doar cinci sute de dolari pentru a-și retrage plîngerea. Întrucît sportivul a apreciat această sumă drept ofensă, procesul a continuat. După ce instanța a pronunțat sentința, apărătorul lui Ștefan Chirilă, avocatul Dorina Răzuș, a atacat sentința prin apel. "***Consider că încă de la întocmirea rechizitoriului, cetățeanul străin a fost favorizat***", a opinat Dorina Răzuș. Procurorul Florin Adoroaie, cel care a întocmit actul de trimitere în judecată, a încadrat juridic fapta iordanianului ca ***fiind vătămare corporală, și nu vătămare corporală gravă,*** cum ar fi fost corect. Și spun asta deoarece numărul de zile de îngrijiri medicale de care a avut nevoie clientul meu indicau faptul că vătămarea a fost gravă, or procurorul nu a ținut cont de acest aspect esențial", a mai afirmat apărătoarea lui Ștefan Chirilă. Dorina Răzuș a remarcat că în dosarele în care sînt inculpați cetățeni străini există deseori astfel de favorizări ale acuzaților, cărora li se creează în mod artificial o situație mai ușoară. **(A. SCUTELNICU)**

Conform declarațiilor primarului Simirad

Scumpirea biletelor RATC va fi analizată de Consiliul Local

În legătură cu rezervele exprimate de presă privind legalitatea scumpirii biletelor pentru transportul în comun ***Constantin Simirad, primarul municipiului Iași*** a declarat, cu cîteva zile în urmă, că se va analiza situația creată în viitoarea ședință a Consiliului Local Iași. Domnia sa ne-a mai precizat că: "***R.A.T.C. Iași a obținut avize de la cei în drept să le dea, nu am nimic de spus. Dacă, în schimb s-a eludat legea, atunci, fără îndoială că mă voi opune acestei scumpiri***". **(M.G.)**

Un martor ocular povestește cum a luat bătaie juristul Folescu de la o alee betonată

■ *juristul Direcției Sanitare s-a arătat indignat de afirmația Biroului de presă al I.G.P., cu privire la cauza traumatismului suferit* ■ *el neagă că acesta s-ar fi datorat căderii și stării de ebrietate*

Alexandru Folescu, juristul Direcției Sanitare Iași s-a arătat indignat de afirmația Biroului de presă al Inspectoratului General de Poliție care a precizat că acesta nu a fost victima unei agresiuni. Juristul Direcției Sanitare susține în continuare că traumatismul cranio-cerebral pe care l-a suferit se datorează unei lovituri la cap cu un corp contondent primită de la un individ necunoscut. "***Ceea ce a apărut în presă este atac la persoană unit și cu o chestie politică***" - a mai menționat Alexandru Folescu. Evenimentul a avut loc la numai cîteva ore de la încheierea celei de a doua ședințe a procesului "Iasmina", în care juristul Alexandru Folescu a reprezentat Ministerul Sănătății. Potrivit afirmațiilor făcute de acesta, a fost atacat de un individ pe care bănuiește că l-a văzut proferînd înjurături și amenințări la adresa sa în momentul în care a ieșit din sala de judecată. În replică, polițiștii care au instrumentat cazul ***dispun de martori oculari care au declarat că l-au văzut pe Alexandru Folescu aflat în evidentă stare de ebrietate, cum s-a dezechilibrat și a căzut pe aleea betonată din fața barului "Gingo".*** Unul din acești martori, Ionel Achirecesei, barman la barul "Gingo" afirmă că l-a văzut împleticindu-se pe juristul Direcției Sanitare, care a căzut fără să fie atins de cineva.

"***Era în jurul orei 17,00. Mă aflam pe treptele din fața barului cînd am văzut un individ într-o stare evidentă de ebrietate îndreptîndu-se chiar în direcția mea. Mergea clătinîndu-se și după ce a făcut cîțiva pași s-a dezechilibrat și a căzut cu fața de betonul aleii. M-am dus să-l ajut. Avea sînge pe față iar hainele îi erau ude. Am anunțat imediat Salvarea, dar pînă să vină mașina individul s-a ridicat și a plecat. Se mai vedea încă atunci cînd a coborît asistenta din Salvare, care văzîndu-l cum merge a spus că este un bețiv și că nu are rost să meargă după el".***

La scurt timp după ce s-a lovit violent de asfaltul aleii, precizează martorul, Alexandru Folescu s-a ridicat clătinîndu-se și s-a îndreptat către locuința sa aflată în apropiere. Deși Alexandru Folescu nu a făcut nici o plîngere la poliție iar întîmplarea petrecută nu constituie faptă penală, o echipă a Inspectoratului Județean de Poliție a făcut cercetări. ***Maiorul Neda de la Biroul de presă al Inspectoratului General de Poliție a motivat această inițiativă prin faptul că Alexandru Folescu este considerat o personalitate în Iași.*** Referindu-se la turnura pe care au luat-o evenimentele, directorul Direcției Sanitare, dr. Mihai Frasin ne-a declarat că va lua legătura cu Inspectoratul Județean de Poliție pentru a se imforma asupra datelor de care dispun aceștia. Din punctul de vedere al șefului Laboratorului de Medicină Legală, dr. Emilian Alexandru, ***este posibil ca leziunile faciale ale lui Alexandru Folescu să fie totuși urmarea unei agresiuni.*** Precizare făcută și în certificatul medico-legal eliberat. **(Mihaela CĂNĂNĂU)**

Deși Alexandru Folescu nu a făcut nici o plîngere la Poliție, IGP a cercetat cazul din proprie inițiativă

A treia zi de grevă la TAXICOM

Directorul a fost împiedicat să intre în birou

■ *managerul Constantin Pistol a contestat la Judecătorie legalitatea grevei*

Astăzi s-a intrat în cea de-a treia zi a conflictului de la S.C. "Taxicom" S.A., fără ca situația să cunoască vreo ameliorare. ***În fiecare zi, un pichet de grevă format din cîte zece persoane are sarcina de a supraveghea unitatea, în vederea blocării oricărei încercări de a relua activitatea.*** După ce în zilele anterioare a refuzat să discute cu sindicaliștii, ajungînd chiar să fugă de la unitate în ziua grevei, ***managerul Constantin Pistol s-a prezentat în cursul dimineții de ieri la serviciu, ca și cum nimic nu s-ar fi întîmplat.*** Aici, însă, a fost foarte surprins de faptul că salariații nu i-au dat voie să intre în birouri nerecunoscîndu-l ca director. De la sediul firmei, Constantin Pistol a plecat la Judecătorie, unde a depus ***o cerere prin care contestă legalitatea grevei.*** Unul din motivele invocate de el este faptul că ***sindicatul a încălcat Legea 15/91, a conflictelor de muncă, declanșînd greva fără respectare termenului legal.*** Menționăm că pe data de 1 marti sindicatul a sesizat în scris conducerea unități precizînd revendicările salariaților. Acest act a f înaintat la orele 13,43. Conform art. 8 din Legea conducerea unității avea obligația să răspundă sesi în termen de 48 de ore. Însă răspunsul conducerii, 3 martie, orele 13,30 (cu 13 minute înainte de expir termenului legal), nu a fost înaintat sindicatului, cum este stipulat în lege, ci a fost afișat în cur unității, potrivit declarațiilor martorilor oculari, abia p 5 martie. Se mai consideră că greva este ilegală ***"întrucît prin revendicările formulate se cerea modificarea clauzelor contractului colectiv de muncă, stabilite prin acordul realizat în urma concilierii din 09.09.1994, privind forma de organizare, salarizarea muncii, calitatea de salariat a conducătorilor auto, acord consemnat în procesul-verbal întocmit cu ocazia concilierii de la DMPS Iași".*** În acest sens, Romeo Jimblaru, vicelideru sindical de la "Taxicom" ne-a declarat: "***Noi nu am dorit decît să negociem prelungirea anexei la contractul colectiv de muncă, ce a expirat la 23 martie." Acțiunea de astăzi nu reprezintă decît o încercare extremă a managerului de a-și păstra postul. Toate demersurile noastre au fost legale și nu avem de ce ne teme***". **(Lucian LEONTE)**

Un nou experiment "Apartamentul"

La Școala Ajutătoare, copiii sînt învățați ce înseamnă o familie

Școala Ajutătoare pentru copii cu deficiențe psihice, în cadrul căreia funcționează și o casă de copii, inițiază un experiment de genul celui de la Casa de Copii Bucium unde elevii locuiesc în apartamente și se gospodăresc singuri.

La ora actuală, în internatul școlii, elevii locuiesc cîte cinci într-un dormitor.

Conducerea acestei instituții intenționează să compartimenteze dormitoarele astfel încît într-o cameră să locuiască doar doi elevi, de preferință frați. Camerele vor fi remobilate, astfel încît să se creeze intimitatea unui cămin. "***Noi avem în școală foarte mulți copii frați. Avem chiar și surori gemene. Prin acest experiment vrem să obișnuim copiii cu ceea ce se cheamă un cămin. Vor învăța cum să păstreze curățenie și cum să facă o cameră mai plăcută***", ne-a declarat Georgeta Onofrei, director adjunct al Școlii Ajutătoare. Inițial într-un dormitor al școlii locuiau 18 copii. "***Pot spune că erau ca la cazarmă. În urmă cu cîtva timp, cu eforturi financiare, am reușit să realizăm dormitoare de cîte cinci locuri. Acum, am trimis o persoană la Casa de Copii Bucium pentru a vedea exact cum s-au descurcat cei de acolo***", ne-a explicat Georgeta Onofrei.

Acest gen de experimente a mai fost făcut, în afara Casei de Copii Bucium, la alte două case de copii din județul Iași.

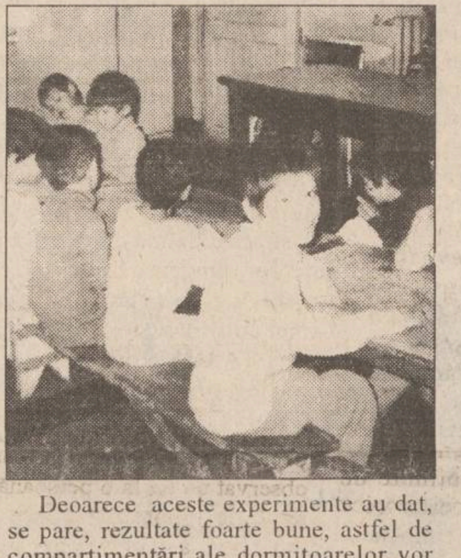

Deoarece aceste experimente au dat, se pare, rezultate foarte bune, astfel de compartimentări ale dormitoarelor vor fi făcute în limita posibilităților financiare la toate casele de copii din județ. **(Dana PAVEL)**

Pînă la 1 mai 1955

Se mai primesc cereri pentru construcția de locuințe, în baza Ordonanței 19/1994

Pînă la această dată, la ***Comisia socială de aplicare a prevederilor Ordonanței Guvernamentale nr. 19/1994,*** cu privire la subvențiile acordate de stat pentru construcția de locuințe, s-au primit ***trei mii de cereri.*** Reamintim că în prevederile acestui act normativ se încadrează ***tinerii căsătoriți cu vîrsta de pînă la treizeci de ani, invalizii de gradele I și II sau handicapații, precum și răniții sau urmașii celor decedați în Revoluția din decembrie '89.*** Pe 27 februarie a avut loc ședința de repartiție a ultimelor patru apartamente din primul lot de locuințe acordat persoanelor ce se încadrează în O.G. 19/94. De la această dată, la sediul R.A. "Locuința" s-au primit în continuare cereri de înscriere, existînd și posibilitatea actualizării datelor pentru persoanele care au deja cererile depuse, în vederea întocmirii Listei III de priorități.

După cum ne-a informat ***ing. Ioan Bârlescu,*** membru în Comisia socială de aplicare a O.G. 19/94, s-a propus ca dată limită provizorie de primire a cererilor de înscriere 1 mai 1995. Deși Consiliul Local Iași nu a aprobat încă noul lot de locuințe, se pare că ***blocurile vizate vor fi D13 din Oancea (a cărui construcție a început în această primăvară), blocul 250A din Dacia, 1004 CUG și 530 Păcurari-Canta.***

Reamintim celor interesați actele necesare întocmirii dosarului pentru primirea subvenției pentru construcția de locuințe. Pentru tinerii căsătoriți sub 30 de ani sînt necesare ***copiile după certificatele de naștere, de căsătorie și după buletine, certificatele de naștere ale copiilor, adeverințele de venit ale soților, cererea tip, ce se găsește la camera 16 de la R.A. "Locuința", iar pentru persoanele care locuiesc cu părinții o copie după actul de proprietate al apartamentului respectiv, din care să rezulte suprafața locativă.*** Pentru persoanele care nu au domiciliul stabil în Iași este necesară ***copia după cartea de muncă.*** Pentru invalizi sau handicapați este necesară și prezentarea deciziei prin care se dovedește invaliditatea sau prezentarea certificatului eliberat de Inspectoratul de Stat Teritorial pentru Handicapați. **(Gynella PARFENIE)**

Scene dintr-un film despre vestul sălbatic la Bîrnova

■ *plutonierul din comună a jucat rolul armatei, iar cetățeanul Neculai Condurache a jucat rolul indienilor*

Procurorul Iulia Andrieș de la Parchetul de pe lîngă Tribunalul Iași a încheiat ieri cercetările în legătură cu evenimentele care au avut loc în urmă cu mai bine de o lună în comuna Bîrnova-Iași, ***cînd un polițist a deschis focul asupra unei căruțe în care se aflau două persoane.*** Incidentul, rămas fără consecințe grave, a fost urmarea unei altercații dintre unul din căruțași și șeful de post al comunei, ***plutonierul Florin Constantin.***

Potrivit investigațiilor Parchetului, responsabilitatea producerii incidentului aparține lui Neculai Condurache din Iași, care l-a ultragiat pe polițist. Totul a început în jurul orelor 12,45, pe 18 februarie, cînd Neculai Condurache și șeful de post au început să se certe pe tema provenienței materialului lemnos, pe care Neculai Condurache și tatăl său îl transportau cu căruța. Polițistul a considerat că documentele de însoțire a mărfii sînt false și l-a invitat pe Neculai Condurache la sediul Poliției pentru clarificarea situației.

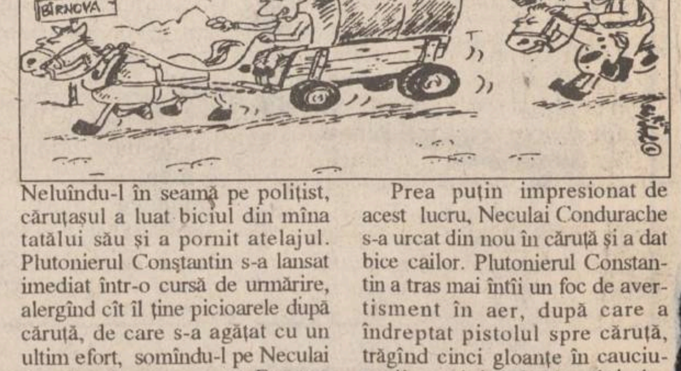

Neluîndu-l în seamă pe polițist, căruțașul a luat biciul din mîna tatălui său și a pornit atelajul. Plutonierul Constantin s-a lansat imediat într-o cursă de urmărire, alergînd cît îl ține picioarele după căruță, de care s-a agățat cu un ultim efort, somîndu-l pe Neculai Condurache să oprească. Enervat, Neculai s-a dat jos din căruță și s-a îndreptat spre polițist cu biciul în mînă adresîndu-i, totodată, injurii. Rănit în orgoliul său de om al legii, plutonierul a scos pistolul, amenințîndu-l pe țăran.

Prea puțin impresionat de acest lucru, Neculai Condurache s-a urcat din nou în căruță și a dat bice cailor. Plutonierul Constantin a tras mai întîi un foc de avertisment în aer, după care a îndreptat pistolul spre căruță, trăgînd cinci gloanțe în cauciucurile atelajului. Neculai și-a văzut liniștit de drum și a dus căruța - cu roțile sparte - pînă în curtea tatălui său. Trei săptămîni mai tîrziu, Neculai Condurache era arestat sub acuzația de ultraj. **(Sorin SIMON)**

Siguranța locuinței, biroului, spațiului comercial sau automobilului d-voastră, împotriva:
- efracției
- ultravioletelor
- furtunilor, accidentelor, cutremurelor

este asigurată dacă vă protejați geamurile cu
folii contra efracțiilor și/sau pentru protecție solară
- rezistența sticlei crește cu 300%
- se economisește energie
- se reduc pierderile de căldură
- doar 2% din razele ultraviolete sînt lăsate să treacă
- asigură confort, intimitate și eleganță

SC COMPACT SRL
Str. Grigore Ureche nr. 1, etaj 1
(în spatele Tribunalului)
Tel. 112985, fax 211525

Cele mai ieftine
COMPACT-DISCURI
din Iași
la prețul de numai 14.000 lei!
de la AEROSMITH la ZZ TOP
de la BLUES la ROCK
de la METAL la RAPP
Radio NORD-EST va difuza zilnic piese de pe CD-urile din această colecție
TELEFONAȚI ACUM PENTRU CD-UL PREFERAT,
LA 211570 (ORELE 10^{00}-18^{00})

Centrul Internațional de Limbi Moderne
anunță înscrieri pentru
cursurile de ENGLEZĂ GENERALĂ - copii și adulți, ENGLEZĂ SPECIALIZATĂ, ENGLEZĂ pentru EXAMENE - în strada Moara de Foc nr. 35, et. VIII. Telefon 252850, 252870, fax 252902.
Sponsorizarea - Fundația Soros
Consilierea profesională - Consiliul Britanic

ZIUA
24 de ore din zi pentru dumneavoastră
COTIDIANUL NAȚIONAL
ZIUA
BUCUREȘTI

TV EUROPA NOVA
canal 54
Sîmbătă, 1 apriliie, ora 22^{40}
EUROPA NOVA
UNPLUGGED
Mircea Banici
și trubadurii autohtor
Cristi Lazăr, Cristi Ionesc
Trio Ad-Ho
ÎN DIRECT LA RADIO ȘI TELEVIZIUN

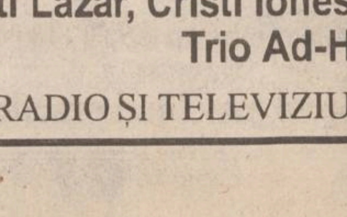

Reportaj MONITORUL în lumea celor care nu au liniște decît în somn

Oamenii cu ticuri nervoase

■ *cele mai frecvente ticuri sînt: clipitul, diverse grimase ale feței, mișcarea sprîncenelor, tusea fără motiv, înghițitul în sec, ridicatul umerilor, scărpinatul, aranjarea involuntară a cravatei, pocnirea degetelor*

Ticurile nervoase apar ca niște mișcări involuntare cu caracter semiconștient, imitînd un gest (sau apărînd după un gest care și-a pierdut semnificația). "Din acest punct de vedere, ele sînt considerate ca o nevroză predominant motorie, mișcările involuntare punînd în joc un grup de mușchi care are o relație sinergică normală. Ele apar la o serie de persoane, în special la copiii cu o sensibilitate crescută, hiperemotivi și cu o labilitate psihoafectivă mai mare. Pot, însă, să apară și în urma unei infecții de tip encefalic a creierului, după un traumatism cranian, stări de oboseală sau alte afecțiuni care interesează encefalul", consideră dr. Liviu Pendefunda, șeful Clinicii a II-a de Neurologie de la Spitalul "Sf. Treime" din Iași.

■ "Mouvement Disorders" se ocupă de studiul ticurilor

Practic, aproape fiecare persoană consideră despre sine că are un tic nervos. O mișcare bruscă a capului de la stînga la dreapta, o interminabilă bătaie din picior, sau repetarea cu obstinație a unui cuvînt sau a unui grup de cuvinte după aproape fiecare frază sau propoziție mai lungă sînt ticuri nervoase. Ele dau de furcă persoanei în cauză, provocînd, nu de puține ori, ilaritate celor din jur. Ticurile, ca și alte diskinezii, au fost intens studiate de medicii specialiști, existînd chiar și tratament medicamentos pentru a scăpa de ele. În SUA există o societate medicală intitulată "Movement Disorders", al cărei membru este și dr. Liviu Pendefunda, societate care se ocupă, printre altele, de studiul acestor ticuri.

Cele mai frecvente ticuri sînt clipitul, diverse grimase ale feței, mișcarea sprîncenelor, tusea, raclarea glotei (așa-zisul înghițit în sec), mișcările buzelor, ridicarea umerilor, gratajul (scărpinatul) pielii, mișcarea brațelor, "frîngerea" mîinilor, ticul aranjării cravatei, a gulerului, tremuratul nervos, aducînd a nerăbdare, al picioarelor. ***"În raport cu intensitatea lor, acestea se pot extinde, generalizarea ticurilor luînd aspectul maladiei lui Gilles de la Tourette. Numită și "maladia ticurilor", aceste mișcări involuntare foarte accentuate sînt asociate cu tulburări mentale progresive, ce duc, în ultimă instanță, la demență"***, ne-a specificat dr. Liviu Pendefunda.

■ Culegătorii de scame

Tot tic se numește și gestul de a culege scame imaginare (sau reale) de pe hainele partenerului de dialog (se cunosc cazuri în care elevii s-au manifestat în acest mod vizavi de îmbrăcămintea profesorilor, alegîndu-se astfel cu cîteva corigențe și cu scăderea notei la purtare, explicațiile elevului: ***"N-am vrut", "nu mi-am dat seama"***, fiind considerate culmea neobrăzării) dacă această mișcare involuntară se repetă tot timpul și în mod nemotivat. Deoarece ticurile, aceste mișcări continue, de care bolnavul este conștient, imită un gest care se produce stereotip, ele pot reproduce și gesturi specifice unei meserii anume. Așa se explică, poate, ticul unui cetățean din Bîrnova care sapă continuu. Nu neapărat în grădină sau pe cîmp. El sapă oriunde, șanturi sau gropi, de dimineață pînă în seară.

Conform datelor obținute de specialiști, vîrsta cea mai propice pentru "procopsirea" cu un tic este cea a copilăriei. Multe ticuri prezintă copiii între cinci și zece ani, care au o anumită predispoziție, o "vulnerabilitate genetică", ceea ce'ar explica prezența acestei nevroze în familii cu antecedente psihice, structura personalității în dezvoltarea copilului fiind puternic influențată de stările conflictuale existente în familii și de excesele educative. ***"Aceste diskinezii sînt mai frecvent întîlnite la sexul masculin, probabil prin faptul că bărbații sînt supuși mai adesea unor traume psihice în mediul social"***, remarca dr. Liviu Pendefunda. El își amintește de cazul unui copil de șase ani, adus la medic de mama sa pentru un clipit frecvent, stereotip. Copilul avusese, anterior, o blefaro-conjunctivită care fusese tratată corect și la timp. Acest gest, care-și pierduse semnificația justificată pe timpul cît băiatul avusese afecțiunea oculară, s-a grefat ca o mișcare parazitară, accentuată de starea emoțională a copilului. Pentru că atunci cînd mama sa îi atrăgea atenția să înceteze cu clipitul, băiatul clipea și mai tare. Fenomenul caracteristic dispărea în timpul somnului (de altfel, orice tic dispare în timpul somnului) și se diminua mult în timpul jocului cu alți copii. Mama nu a putut preciza momentul apariției clipitului, băiatul evitînd, în ultimul timp, să aibă relații cu ceilalți colegi la grădiniță sau la joacă. ***"I s-a administrat tratament pe bază de Haloperidol, în doze progresive și i s-au efectuat ședințe de psihoterapie. Desigur, a fost un caz fericit, care în trei săptămîni s-a remis complet"***, a adăugat specialistul ieșean.

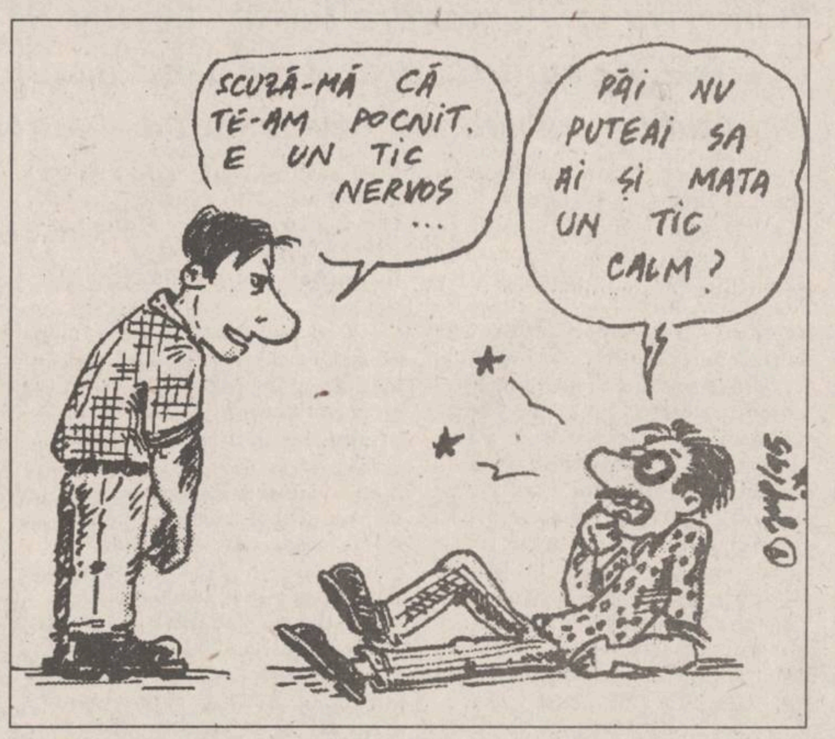
SCUZĂ-MĂ CĂ TE-AM POCNIT. E UN TIC NERVOS ...
PĂI NU PUTEAI SĂ AI ȘI MATA UN TIC CALM?

■ Ignorarea ticului - cea mai bună recomandare

Recomandarea medicului este, deci, ca în momentul în care este observat un tic la o persoană, acesta să fie ignorat. A-i face observații sau a-l privi insistent, cu gîndul că poate se va opri, din jenă, nu duce decît la accentuarea mișcării respective. Mai mult decît atît, de teama ironiilor sau a privirilor compătimitoare, persoana în cauză, trăind dureros această manifestare, s-ar putea retrage complet din societate. ***"În general, se poate spune că aceste mișcări parazitare pot fi influențate de voință. Ticurile se diminuează sau dispar cu ocazia unor activități psihomotorii susținute, cum ar fi scrisul, dansul sau sportul"***, consideră dr. L. Pendefunda. Psihoterapia, asociată cu medicația specifică ticurilor, poate duce la îmbunătățirea stării bolnavului. Medicul ne prezintă cazul unui pacient de 28 de ani care se prezentase la consult pentru un tic al gulerului. El își tot aranja gulerul, făcîndu-l mai larg, ca și cînd l-ar strînge, jenîndu-l la gît. Cazul era ceva mai vechi, bolnavul avînd și o simptomatologie neurasteniformă. Examinat atent, s-a observat că era vorba de un tic al gulerului, grefat pe fondul său nevrotic, pentru care fusese tratat anterior. După două luni și jumătate de tratament cu Haloperidol în doze crescînde, preparate de calciu, magneziu și piracetam, fenomenele s-au ameliorat mult.

Există, însă, și forme cu evoluție îndelungată, care răspund mai greu la medicația respectivă, iar în unele forme boala se poate croniciza. Depinde de momentul prezentării la medic.

■ Ticurile verbale au aceleași cauze

Ticurile verbale sînt tot ticuri nervoase. Uneori, sînt atinși și mușchii fonatori, atunci cînd ticurile sînt mai extinse, cum este cazul Maladiei lui Gilles de la Tourette. De cele mai multe ori, însă, această logonevroză se prezintă de sine stătătoare, avînd aceleași cauze nevrotice sau encefalitice. Ticurile verbale pot apărea cu totul întîmplător, mișcările involuntare fiind localizate, de această dată, la organele fonatorii. Printr-un exercițiu de voință, avînd înțelegerea celor din jur, și de aceste ticuri neplăcute se poate scăpa, cu mai multă sau mai puțină ușurință. **(Gynella PARFENIE)**

MONITORUL DE IAȘI

Eugen Butur, șeful Brigăzii de Supraveghere și Control Vamal Iași:

"Legal, ceea ce fac unii vameși este incorect, dar social este explicabil"

În primele luni ale anului 1995, s-au înregistrat mai multe cazuri de cercetare în stare de arest a unor vameși acuzați de a fi primit foloase necuvenite de la persoane fizice sau juridice, în schimbul facilitării trecerii graniței fără plata integrală a taxelor vamale. Referitor la această serie de puneri sub acuzare a unor lucrători vamali, șeful Brigăzii de Supraveghere și Control Vamal (B.S.C.V.) Iași, ***Eugen Butur***, ne-a declarat: ***"Vameșii respectivi au fost, sau încă sînt cercetați în stare de arest. Aceasta nu înseamnă că vinovăția lor a fost în toate cazurile demonstrată. În consecință, majoritatea au fost sau vor fi eliberați, acuzațiile dovedindu-se nefondate"***. Eugen Butur admite că există și persoane corupte ca în orice alt domeniu de activitate, însă nu trebuie generalizat acest aspect la nivelul întregii instituții vamale. Tentația unor avantaje materiale este mare, atît timp cît ***"lucrători vamali cu studii superioare și cu o vechime de 15-20 de ani au un salariu lunar net de 100 - 110 mii lei"***, ne-a mai precizat șeful B.S.C.V., adăugînd: ***"Din punct de vedere legal, ceea ce fac vameșii, pretinzînd și/sau obținînd avantaje materiale este incorect, dar, din punct de vedere social, este explicabil"***. În majoritatea cazurilor de acest gen, vameșii primesc «atenții» de la cei prinși în neregulă, aceste «atenții» fiind oferite cu insistență. Însă, atunci cînd nu óbțin avantajele scontate, persoanele care au fost depistate cu nereguli acuză pe lucrătorii vamali de luare de mită. **(Dorin BEJENARU)**

Respingînd pe romi și maghiari

Studenții români sînt mai naționaliști decît restul populației

Un studiu al profesorului ***Septimiu Chelcea***, de la Universitatea din București, privind atitudinea studenților români față de locuitorii de altă etnie, în perioada de tranziție, a dus la concluzia că 47,7% dintre studenți îi resping total pe romi și numai 3% îi acceptă fără nici o rezervă. Studiul a fost făcut în 1994, pe un lot reprezentativ de 1620 studenți din toate centrele universitare din țară. Maghiarii sînt a doua etnie în ceea ce privește atitudinea de respingere totală de către studenții români, cu un procent de 10,2%, însă, pe de altă parte, 18,8% dintre studenți îi acceptă în totalitate. Față de celelalte naționalități existente în România, poziția tinerilor este moderată. În afara evidențierii atitudinilor extremiste, de acceptare și respingere totală, studiul a avut în vedere și măsura în care studenții acceptă, chiar cu unele rezerve, celelalte etnii, comparativ cu atitudinea restului populației. Astfel, pînă la 7,3% din popoulație nu are nimic împotriva romilor, în timp ce numai 4,2% dintre studenți adoptă această poziție. Ucrainienii sînt acceptați de 14% din populație, dar de numai 10% dintre studenți. Astfel, se constată o diferență de opțiune între studenți și restul populației, în ceea ce privește acceptarea celorlalte etnii, studenții avînd într-un procent mai mic o atitudine de acceptare. Aceasta contrazice unele teorii, conform cărora, cu cît nivelul de cultură este mai ridicat, cu atît atitudinea față de celelalte naționalități este mai tolerantă. **(Simona ARADEI)**

Cronica accidentelor de muncă

Un ceferist accidentat de tren

În ultima săptămînă a lunii martie, la Inspectoratul de Stat Teritorial pentru Protecția Muncii Iași (ISTPM) au fost semnate cîteva situații mai deosebite. Este vorba îndeosebi de încălcarea regulilor de protecție a muncii. Dintre aceste cazuri menționăm: - ***Gicu Popa***, tîmplar la RAGCC Iași, 32 de ani, în timp ce lucra la circular a scăpat mîna stîngă în zona tăietoare a discului. Diagnosticul este: "plagă deschisă cu leziune la ligamente, la falangele II de la degetele doi și trei"; - ***Aurel Tofan***, șofer pe tir la S.C. ITA S.A. Iași, de 47 ani, în timp ce încerca să schimbe o roată la autotractor a apăsat pe levier, suferind astfel o dublă fractură a gambei drepte; - ***Vasile Todică***, lăcătuș depresor la S.C. REMAR S.A. Pașcani, de 48 ani, încercînd să se uite la roata unui transbordor, fără a avea sarcini de serviciu în acest sens, a fost accidentat în momentul în care transbordul a început să se deplaseze, piciorul stîng, mai sus de genunchi fiindu-i amputat; - ***Gheorghe Arghir***, lucrător la regionala CFR Iași, fiind agent de semnalizare la restricție, a fost surprins pe linia ferată de trenul 5629, care circula pe traseul Pașcani-Suceava, fiind accidentat la mîna dreaptă. **(Cătălin SĂCĂRESCU)**

Zguduitoarea dramă a unui copil bolnav de cancer

Iulian Verdeanu (5 ani și jumătate, din Botoșani) suferă de cancer, boală care afectează tot mai mulți copii în ultimul timp. Drama micuțului Iulian este accentuată și de sărăcia lucie în care trăiește, împreună cu familia sa. Copilul, care are trei tumori de dimensiuni mari (două în zona gîtului și una pe plămîn) este internat de cîteva zile în Secția de Oncologie a Spitalului "Sf. Maria" din Iași.

Familia Verdeanu este nevoită să trăiască din nici douăzeci de mii lei lunar, bani care provin din alocația celor patru copii. De cîteva luni, soții Verdeanu nu mai beneficiază de alocația de sprijin, motiv pentru care sînt nevoiți să lucreze pe la diverse persoane pentru a căpăta cîte ceva de mîncare pentru copii. Mama lui Iulian, care este internată cu fiul său în Spitalul de copii, este însărcinată în luna a cincea și, deși știe că nu le poate oferi prea multe bucurii copiilor ei, este dispusă să crească cîți copii îi va da Dumnezeu. Deși boala lui Iulian este extrem de gravă, medicii care-l îngrijesc au spus că acesta are șanse de supraviețuire. Totul depinde de tratamentele chimioterapeutice și de intervențiile chirurgicale la care va fi supus copilul. Mama băiețelului se gîndește cu groază la zilele cînd va trebui să facă rost de bani pentru medicamentele necesare lui Iulian. **(Corina GRIGORAȘ)**

LUMEA
Publicație bisăptămînală de informații economice, legislative, de afaceri, precum și de mică și mare publicitate
afacerilor
Doriți să deveniți cunoscuți?
Doriți ca afacerea dumneavoastră să devină rentabilă?
Numai noi vă putem introduce în LUMEA AFACERILOR colosale!
Nu ezitați! Suntem cei mai buni!
Pentru anunțurile de mare și mică publicitate adresați-vă agențiilor de publicitate ale MONITORULUI din Iași

A APĂRUT
conține Monitorul Expres
NORD-EST MAGAZIN
săptămînal de informație științifică
Specialiștii au realizat
OMUL BIONIC
Persoanelor bolnave de paralizie li se va implanta un microprocesor sofisticat, care le va reda posibilitatea de a se mișca la fel ca oamenii normali.
PAGINA 3

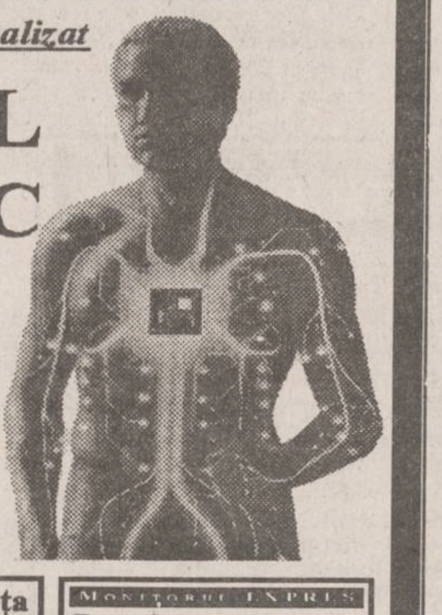

Maimuța pictor
O femelă urangutan a pictat un tablou care a fost vîndut cu 10.000 de dolari
PAGINA 11
MONITORUL EXPRES
Dezvoltarea percepției extrasenzoriale
O metodă foarte simplă de concentrare, care vă poate deschide orizonturi noi
PAGINA 7

RYOBI rotopercutor

✔ caracteristici: MOD. ED 20 VRK
✔ putere: 500 W
✔ diametru în beton: max. 20 mm (13-16)
✔ rotații/minut: 0-950
✔ lovituri/minut: 0-4000
ALFA CIVIC
Tel/Fax: (40)-32-13.76.13
unelte ■ scule ■ dispozitive ■ accesorii ■ aparate electrice ■ instalații ■ adezivi ■ coloranți ■ abrazivi

INCREDIBIL DAR ADEVĂRAT!
S.C. ARIO S.R.L.
vă oferă la cele mai mici prețuri:
■ stofe pentru mobilă - 9.500 - 12.000 lei/m.l.
■ perdele simple și jacard - 1.700 - 8.700 lei/m.l.
■ fețe de masă Pașcani - 8.400-12.000 lei/buc.
■ fețe de plapumă - 7.000 - 10.000 lei/m.l.
■ țesături decorative - 9.500-10.900 lei/m.l.
■ covoare și carpete persane de Siret, Alba-Iulia - 25.500 - 63.000 lei/mp
■ mochete și covoare sintetice Beclean și Sibiu - 7.800 - 16.000 lei/mp
■ confecții din blană naturală pentru femei și bărbați produse la FAVIOR ORĂȘTIE - 120.000-670.000 lei
■ încălțăminte pentru bărbați, femei, copii
În magazinul nostru se pot festona covoare!
Str. Pacurari nr. 142, telefon 163928
Program: luni 10-20; marți-vineri 8-20; sîmbătă 8-14.

Magazinul SSAB-AG
Piața Voievozilor (în fața Cinematografului "DACIA")
vinde EN GROS și EN DETAIL
■ faianță, gresie, obiecte sanitare
■ căzi acryl, forme și culori deosebite
■ baterii și feronerie URBIS
■ tapet, folie autocolantă, mochete și linoleumuri
■ panouri tavan fals
■ produse electrice și electrocasnice
■ var lavabil, vopsele și adezive
■ produse autohtone și de import
ONORĂM ȘI ALTE COMENZI LA CEREREA CLIENTULUI!
IAȘI, tel. 032/252486

dacă vreți să cumpărați într-un mod extrem de avantajos
cu plata în rate
televizoare color, frigidere,congelatoare, mașini de spălat

ELVILA international
Expoziție etajul I al magazinului SUPERCOPOU
tel. 032/11.22.20, 211014
Depozit: Str. Grăniceri nr. 3-9 (depozite COMAT-în spatele Unității de Grăniceri Manta Roșie)
PROGRAM DEPOZIT: zilnic 9.00-17.00, sîmbăta 9.00-13.00.

Cumpărînd în luna martie un TV color NEI veți primi un bilet de participare la tombola care va restitui cîștigătorilor contravaloarea televizorului.
• TV COLOR:
THOMPSON; PLATINIUM; SHARP; GRUNDIG; ORION; AUDISONIC; GOLDSTAR; ROYAL
SC DIVAS IMPEX SRL
Str. G. Ureche nr. 3, bl. W. Maracineanu -parter (în spatele Tribunalului, deasupra magazinului TOP MODA).
Telefon 117830, 115923.
Program: 9-17, sîmbătă 9-12
Cu adevărat, cele mai mici prețuri din Iași!

Atenție conducători auto profesioniști !
PLĂCI AUTO de identificare
• dreptunghiulare R70 • triunghiulare R69
Obligatoriu de la 1 iulie 1995
conform HG 594/1991, cap. IV
Unic distribuitor
UNIVERSAL RX GROUP
6600 Iași, str. Grigore Ureche 3, tel/fax:112058, 212660

MONITORUL INTERN

Luni, la Brașov

Miting al sindicatelor din Industria de Armament

Sindicatele din Industria de Armament organizează luni, de la ora 9.00, în Piața Prefecturii din Brașov, un miting de protest, a comunicat, vineri, liderul Federației "Solidaritatea '90", ***Dan Mocănescu.*** La manifestare vor participa salariați de la Tohan-Zărnești, CARFIL-Brașov, Metrou Brașov, Rompiro-Făgăraș și ICA-Giumbav. Demonstranții revendică: un text corect de lege privind industria de apărare, al cărui proiect a trecut din Senat și intră în Camera Deputaților; majorarea salariilor cu 50%, în condițiile în care la Tohan-Zărnești salariul mediul brut pe noiembrie '94 era de 170.000 lei; eliberarea discriminărilor la care sînt supuse uzinele din industria de apărare (plata impozitului pe clădiri, terenuri și pază); creșterea gradului de încărcare cu comenzi specifice. În a doua decadă a lunii aprilie, sindicatele din industria de apărare pregătesc un miting în București sau oprirea lucrului. ***Petruș Jianu***, liderul Federației Sindicatelor din Industria de Apărare "Avram Iancu", a declarat pe de altă parte, tot vineri, că situația industriei de profil este dezastruoasă, gradul de încărcare cu comenzi speciale este mai mic de 10% și în primele trei luni ale lui 1995, în absența oricăror comenzi, personalul a stat în șomaj tehnic în proporție de 50%. Federația "Solidaritatea '90" este afiliată la Cartel Alfa și FSIA "Avram Iancu" este membră a Convenției Confederațiilor Sindicale Nealiniate.

Pentru că inflația s-a diminuat

Banca Naţională a României va reduce rata de referinţă a dobînzii

Banca Națională va reduce principala rată a dobînzilor, rata de referință, începînd cu 1 aprilie, la o valoare anuală de 40%, de la 44%, se anunță în cadrul unei declarații oficiale a BNR, citate de REUTER. Această reducere, a patra din acest an, este "conformă cu evoluția macroeconomică recentă", au precizat aceleași surse. Dobînda overdraft practicată de BNR a rămas neschimbată, la 99%. Inflația României s-a diminuat de la 2,0% în ianuarie la 1,4% în luna precedentă, cînd rata anuală a atins 50,7%. Conform acordului de împrumut pe 1994/1995 încheiat cu Fondul Monetar Internațional, România va trebui să-și diminueze inflația anuală la 30% în 1995, de la 61,7% în anul precedent.

Pe o perioadă nedeterminată

Portul Constanţa a fost închis din cauza furtunii

Datorită condițiilor meteorologice nefavorabile, activitatea din postul Constanța a fost sistată pe o perioadă nedeterminată, a declarat cpt. Mezei de la Căpitănia Portului. Vineri, la ora 11.30, viteza vîntului era de 24 m pe secundă.

Pe baza unui protocol

Rusia şi România vor da publicităţii arhivele diplomatice din perioada 1917-1964

Ministerul Afacerilor Externe a fost, vineri, gazda semnării Protocolului privind pregătirea și publicarea de către Rusia și România a unei culegeri de documente din arhivele diplomatice ale celor două țări, colecție care acoperă relațiile româno-ruse în perioada 1917-1964. Documentul a fost semnat de V. Krîlov, adjunctul ministrului de Externe al Guvernului rus și Adrian Dohotaru, ministru secretar de stat. Referindu-se la acest eveniment, Nicolae Dinu, Director în Direcția arhive și documente diplomatice a MAE, a precizat că în Rusia și România vor fi create grupe de cercetători de la MAE, Institutul "Nicolae Iorga", Academiile celor două țări și din Direcția generală a Arhivelor Statului, care vor proceda la definitivarea listei documentelor ce urmează a fi incluse în colecție, traducerea lor în rusă și respectiv română și, în ultimul stadiu, publicarea unui prim volum, cel mai probabil spre sfîrșitul anului.

Folosindu-se de sloganuri populiste

Parlamentarii majoritari susţin cauza chiriaşilor

Opoziția s-a confruntat în această săptămînă, în Parlament, cu intoleranța manifestată de reprezentanții majorității parlamentare și ai Guvernului, a declarat ieri președintele PSDR, Sergiu Cunescu, referindu-se la dezbaterea Legii caselor naționalizate și a situației privind Consiliul de Administrație al TVR. El a opinat că "zidul de intoleranță și minciună", ridicat de susținătorii Guvernului, demonstează că "actuala putere e stăpînă pe administrație și își permite un sistem arbitrar de guvernare". Aceste constatări ale președintelui PSDR au la origine, pe lîngă situația înregistrată în ședințele de plen, atitudinea liderilor PDSR Adrian Năstase și Dan Marțian și a ministrului Valer Dorneanu, care au refuzat să facă cel mai mic compromis cu Opoziția, la negocierile privind Legea caselor naționalizate, negocieri solicitate de Opoziție. În plus, majoritatea parlamentară a recurs la sloganuri, în timpul dezbaterii Legii caselor naționalizate, în scopul de a contracara propunerile Opoziției. Sergiu Cunescu a remarcat că principalele clișee din Camera Deputaților sînt: "Nu se poate face dreptate unor cetățeni (proprietari) și nedreptate altora (chiriași)" - ceea ce se traduce prin "voi (proprietarii) v-ați învățat în suferința, iar noi (chiriașii) cu avantajele" - și Opoziția dorește scoaterea chiriașilor în stradă. Aceste sloganuri au fost combătute de către toți deputații din Opoziție, aceștia expunînd metode diverse de protejare socială a chiriașilor, a spus Sergiu Cunescu.

La Oradea

Încercare de sinucidere prin tăierea penisului

Invocînd motive de sărăcie și numeroase lipsuri, pensionarul Kocsis Imre, în vîrstă de 70 de ani, rămas singur de mai mulți ani, a încercat să se sinucidă tăindu-și penisul. Depistat la timp de personalul medical, a fost internat, de urgență, în stare gravă la secția de urologie a Spitalului Județean Oradea, unde dr. Bumbu Ioan face eforturi de a-l salva, printr-o intervenție chirurgicală. "M-am săturat să mai trăiesc în mizerie", a declarat Kocsis Imre corespondentului agenției MEDIAFAX.

"În plan extern, moartea lui Iuga ar avea un impact îngrozitor"

■ *interviu cu Alexandru Sassu, deputat P.D., vicepreședinte al Comisiei de cultură, artă și mass-media din Camera Deputaților, recent autosuspendat de la lucrările acestei comisii*

- Care ar fi consecințele în cazul în care moare Iuga?

- Ele pot fi foarte multe. În primul rînd pot fi consecințe interne. Este îngrozitor ca pe altarul unei lupte politice să moară un om. Ar fi un precedent extrem, extrem de periculos. Ar însemna, pe de altă parte, că bătălia al cărei simbol a devenit Iuga, cea pentru democratizarea televiziunii, a fost pierdută. În plan extern ar avea un impact îngrozitor. Îmi amintesc ce impact îngrozitor a avut greva foamei și moartea acelor lideri nord-irlandezi pentru Marea Britanie, cînd d-na Margaret Thatcher era prim-ministru, ce imagine proastă și-a creat Marea Britanie. Și trebuie să ținem cont că România nu este Marea Britanie, adică o țară de care Europa, lumea să aibă neapărată nevoie. Este o țară care are nevoie în primul rînd ea de Europa.

- Revoluția de "catifea" de la Praga s-a datorat morții (chiar dacă mai tîrziu au existat speculații că "mortul" nu ar fi fost mort) unui personaj simbol. Credeți că dacă se va întîmpla o nenorocire cu Iuga, se va întîmpla ceva asemănător și la noi?

- Personal nu cred și nu pentru că Iuga nu ar fi o personalitate care are o anumită forță, ci pentru că la noi lucrurile sînt înmuiate de principalul mijloc de propagandă, ca să-i spun așa, care este Televiziunea Română. În consecință, mesajul nu va ajunge la oameni așa cum ar trebui, adică corect și complet, ca să poată determina o revoltă a populației.

- Ați precizat într-un interviu radiofonic, că și în cazul în care Gabriel Liiceanu ar face parte din C.A. al TVR, reprezentanții Puterii ar fi în superioritate numerică, deținînd 7 locuri din 13. De ce se cramponează el de un raport 8-5 Putere-Opoziție?

- Un scrutin la proporția 8 din 13 îi gardează de orice absență. Faptul că unii dintre membrii C.A. sînt din provincie ar putea să ducă la imposibilitatea vreunuia să participe la decizii și de aceea este mai sigur să ai 8 locuri din 13, decît 7 din 13. Mai este și un alt aspect aici. Reprezentantul specialiștilor este o persoană la care trebuie să faci întotdeauna referire, el îl reprezintă pe cel din interior și de aceea cei de la Putere se cramponează ca unul dintre cei doi să fie o persoană docilă, favorabilă Puterii.

- Cine este de vină că s-a ajuns la această criză, la acest impas?

- S-a ajuns la acest impas, pentru că, în conformitate cu legea, majoritarii nu își pot impune votul în comisii. Dacă nu era acel vot de 2/3 necesar în comisie, atunci ei aveau majoritatea, jocurile erau făcute și-și impuneau fără grijă oamenii în C.A. Așa, ei neavînd cîștig de cauză, au adoptat tactica tergiversării. Tergiversare în condițiile în care actualmente televiziunea le este fidelă și face ceea ce Puterea dorește.

- Nu credeți că o parte din vină o au d-nii Pintilie și Paller care s-au autorecuzat și de aceea s-a apelat la acea listă din linia a doua? Nu credeți că s-a greșit și în comisii cînd s-au negociat ca la piață candidații?

- Într-un fel am putea zice că atunci cînd cei doi s-au autorecuzat, au comis o greșeală. Totuși, legal, nu putea să vină nimeni de pe listă în jos. Este primul lucru pe care trebuie să-l înțelegem, este primul lucru pe care trebuie să-l cunoască opinia publică. Concursul era pentru patru locuri, patru reușiți în prima fază, nu există nici un fel de rezerve la nici un examen. Ceilalți nu mai există. Eventual, într-o situație excepțională, se mai organizează un alt concurs, pentru a se completa lista de patru pentru a fi audiați la comisii. Nu altceva. Dar aici nu era cazul. Pentru cele două posturi, erau două persoane care au venit la audiere. Aveți dreptate, a fost o mare greșeală a Opoziției cînd a acceptat să facă negocieri, un pact cu Puterea. Nu se face așa ceva cu majoritarii pentru că niciodată ei nu o să-și țină promisiunile.

- O ultimă întrebare. Ce-i de făcut pentru ieșirea din criză și pentru salvarea vieții lui Iuga?

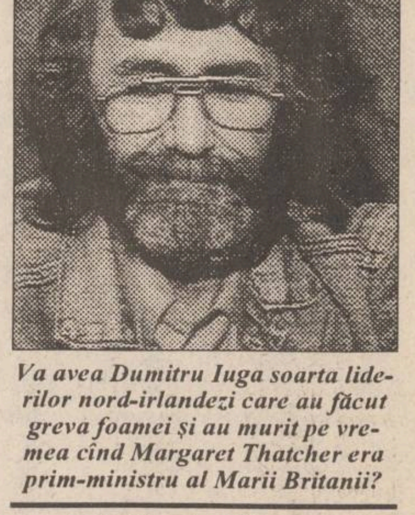

Va avea Dumitru Iuga soarta liderilor nord-irlandezi care au făcut greva foamei și au murit pe vremea cînd Margaret Thatcher era prim-ministru al Marii Britanii?

- Este simplu. Să respectăm legea și legalitatea. Să declarăm că există un loc vacant și să organizăm la televiziune un concurs pentru acest loc vacant. Este o soluție pe care, din informațiile mele, și cei din televiziune o acceptă. Este singura, unica soluție legală. **(Interviu realizat de Mihaela CRISTEA)**

Conferință de presă

PUNR condamnă manevrele de șantaj și intimidare ale guvernanților de la Chișinău

În deschiderea conferinței de presă de ieri a PUNR, profesorul *Nicolae Cerchez* a dat citire Declarației Consiliului județean al PUNR în legătură cu evenimentele de la Chișinău, din care spicuim: ***"aprobăm programul de revendicări, apreciindu-l ca pe o platformă minimă a dăinuirii spiritului național, dincolo de Prut. Condamnăm cu indignare manevrele de șantaj și intimidare la care se dedau guvernanții, în frunte cu staff-ul de la vîrf. Dincolo de Prut se vorbește limba română. De aici consecințele: se impune studierea istoriei românilor și nu a unei formațiuni statale, încropite mișelește"***!

Vasil Rus, profesor universitar la Tîrgu Mureș, a fost întrebat de Petru Ioan, deputat PUNR, cum este văzut PUNR în Ardeal. În afara ***"limbajului pitoresc"*** al lui ***Gheorghe Funar***, a precizat Vasil Rus, ***"ideea autonomiei ne îmbolnăvește".*** Orice separare duce la lipsă de comunicare, de aici se nasc suspiciunile și apoi conflictele.

Nefiind membru PUNR, profesorul a declarat că ***"sub masca europenismului și a drepturilor omului*** (a UDMR - n.r.) ***se ascunde iredentismul maghiar și un ultranaționalism agresiv".***

Deputatul ***Petru Ioan*** **(foto)** a prezentat activitatea Parlamentului. Privitor la conflictul din TVR, ***"Comisiile au făcut prea multe concesii: Gabriel Liiceanu n-a vrut să vină, cînd i s-a cerut, la comisie. Cînd a venit, n-a vrut să respire același aer cu Adrian Păunescu, iar Păunescu a ieșit din sală. Din cele 24 de voturi în favoarea lui Paul Șoloc, cîteva aparțin Opoziției",*** a declarat deputatul.

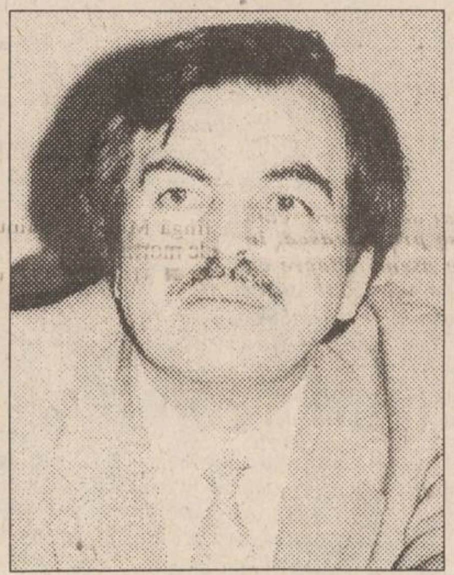

În opinia sa, formula electorală ideală ar fi următoarea: alegătorul să voteze, pe lista partidului, candidatul care îi convine cel mai mult (acesta ar presupune un spațiu mai mare pentru fiecare nume). Varianta votului uninominal ***"îi avantajează doar pe cei cu bani mulți, care-și pot face publicitate".*** Menționăm că județul Iași, prin mărimea sa, deține 12 fotolii în Camera Deputaților și 5 în Senat.

"Există mai multă înțelegere pentru minorități decît pentru majoritari", a mai afirmat deputatul, răspunzînd întrebărilor adresate, astfel că s-a ajuns la situația ca UDMR - o formațiune politică - să primească mai multe sute de milioane pentru că e exponentul minorității maghiare. **(Mirela ANTONIU)**

România a devenit cap de pod pentru organizațiile criminale internaționale

■ *Direcția Generală a Poliției Criminale va contracara traficul de droguri, acțiunile de șantaj și activitățile oneroase din cazinouri*

Col. Călin Mateescu, șeful Brigăzii de Combatere a Crimei Organizate din cadrul Inspectoratului General de Poliție, a declarat vineri, în conferința de presă organizată cu ocazia împlinirii a doi ani de la înființarea brigăzii, că România a devenit capul de pod din această zonă a Europei pentru organizațiile criminale internaționale. El a adăugat că acest fenomen nu poate fi combătut în mod eficient atît timp cît legislația română în acest domeniu nu s-a modificat de 26 de ani. Col. Mateescu a anunțat că se preconizează apariția în scurt timp a legii privind traficul de droguri, a legii antimafia, pentru combaterea infracțiunilor de crimă organizată, și modificarea articolului 17 din Legea poliției, prin care să se permită recunoașterea în instanță a interceptărilor video, audio și foto. Pentru viitorul apropiat, Brigada de Combatere a Crimei Organizate va viza și acțiunile de șantaj de mari proporții, precum și activitățile oneroase ce se desfășoară în cazinouri. Referitor la ultima grupă de acțiuni, Mateescu a informat că, prin cele 15 cazinouri care funcționează pe teritoriul său, Bucureștiul se situează pe locul trei în lume, după Las Vegas și Monaco. Co. Mateescu și gen. mr. Nicolae Berechet, directorul Direcției Generale a Poliției Criminale, au prezentat rezultatele activității pe 1994. Ofițerii Direcției și cei ai serviciilor județene au depistat și soluționat 1829 de infracțiuni grave. Au fost depistați 85 de traficanți de droguri, de la care s-au confiscat 1928,657 kg stupefiante, în valoare de 18 milioane dolari. De asemenea, au fost depistate 3956 cazuri de trafic de valută falsă, confiscîndu-se 234.600 dolari, 283.000 mărci, 99.240.600 lire italiene, 28.850 lire sterline și 62.300 franci francezi. **(MEDIAFAX).**

La Senat și la Camera Deputaților

Patronii au format pichete de grevă

■ *nemulțumiți de aplicarea Legii impozitelor și taxelor locale, ei vor organiza și un miting*

Uniunea Națională a Patronatului Român (UNPR), împreună cu Liga Patronilor din București vor organiza luni, 3 aprilie, un miting de protest. Principalele revendicări se referă la: aplicarea corectă a Legii 27/1994 privind impozitele și taxele locale (închirierea sau concesionarea construcțiilor de pe terenurile aparținînd domeniului public, pe durate determinate, și nu perceperea taxelor de folosință a locurilor publice pentru desfacerea mărfurilor); emiterea unui contract național pentru închirierea terenurilor, în care să se specifice durata de valabilitate a contractului și suma de plată; introducerea UNPR în calendarul Guvernului pentru dialog economico-social. ***"Contăm pe participarea unui număr de peste 4.000 de patroni, reprezentanții conducerii celor 52 de federații afiliate la UNPR",*** a declarat agenției MEDIAFAX ***Ștefan Chelariu***, președintele UNPR. Marșul de protest va începe la ora 10.00, în Piața Unirii, cu deplasare în Piața Revoluției (unde se va desfășura un miting de trei ore) și în Piața Victoriei. Cu acest prilej, revendicările patronatului vor fi remise la Senat, Camera Deputaților, Ministerul Finanțelor, Guvern și principalelor ambasade ale statelor Uniunii Europene. După încheierea mitingului, la Senat și Camera Deputaților vor fi constituite pichete de grevă, formate din minimum 10 patroni, care vor continua protestul pînă pe data de 6 aprilie. ***"Dacă revendicările noastre nu vor fi rezolvate, în luna mai a acestui an vom organiza din nou o demonstrație de protest, la care vor participa atît patronii societăților membre UNPR, cît și salariații acestor societăți - peste un milion de oameni",*** a precizat Chelariu.

Festivalul romilor - la Tîrgu Frumos

În zilele de 29 și 30 martie, a.c. Inspectoratul pentru Cultură al județului Iași în colaborare cu Fundația pentru emanciparea romilor "Aven-Amentza" - (Veniți cu noi) au organizat, la Casa de Cultură din Tg. Frumos, prima ediție a Festivalului județean al romilor.

Spectacolul de la Tîrgul Frumos a fost deschis de către Ansamblul profesionist de cîntece și dansuri, "Aura" din Iași. În fața sutelor de spectatori și a juriului format din Titel Popovici - compozitor, Vasile Spătărelu - compozitor și Marinică Batea - dirijor, au evaluat artiști romi din localitățile, Zmeu-Lungani, Hîrlău, Podu Iloaiei, Tg. Frumos și Iași, aducînd pe scenă cîntece și dansuri tradiționale țigănești.

De asemeni, la această manifestare, prima de acest gen organizată în județul Iași, au participat alături de primarul orașului Tg. Frumos și bulibașii-șefi ai țiganilor din localitățile menționate mai sus.

Dirijorul ***Marinică Batea,*** membru în juriu, ne-a declarat: "spre deosebire de manifestarea de la Botoșani, care s-a terminat cu o «bătută țigănească», concursul de la Tg. Frumos a fost o reușită. S-au remarcat Ansamblurile din Lungani-Zmeu și Tg. Frumos, formația «Cromatic» din Iași și artiștii V. Ancuța (14 ani) și Violeta Măcinoi din Iași." **(V. VATAMANU)**

SC GASTROCOM SA IAȘI
Str. A. Panu nr. 36
anunță selecția în data de **7.04.1995**
15 ospătari *și* **2 șefi de sală**
cu respectarea următoarelor condiții:

- pentru ospătari - absolvenți ai Liceului Economic nr. 2 sau Școala Profesională, vîrsta maximă 25 ani;
- pentru șefi de sală aceleași condiții de studii, vechime în alimentație publică 10 ani și vîrsta maximă 35 ani.
- domiciliul stabil în mun. Iași.

Solicitările se fac zilnic la compartimentul personal între orele 10.00-12.00, iar selecția va avea loc pe data de 7.04.1995, orele 10.00.

TRUST CONSTRUCŢII S.A. IAŞI
reproiectînd cele două blocuri de locuințe ce se vor construi pe terenul - proprietatea sa, din Aleea Pedagogică, oferă prin
LICITAŢIE
la data de **5.04.1995**, ora **13°°**,
28 apartamente de 1, 2, 3 și 4 camere cu valori evaluate la 23, 35, 48 și 60 milioane lei.
Acestea se vor realiza în structură de cadre care permite un partiu flexibil. De asemeni, vor avea boxe și garaje la subsol. Blocurile se vor ataca în decada a II-a a lunii aprilie și vor fi date în folosință pînă la 30 aprilie 1996. Licitanții ce vor adjudeca apartamente vor depune pentru contractare 30% din valoarea estimată în contul 4109022100127 al S.C. TRUST CONSTRUCȚII S.A. Iași deschis la Banca Dacia Felix.
Relații suplimentare la telefon 146220, interior 112

ALROTEC prodimpex s.r.l.
reprezentant EXCLUSIV SOLAR GARD în ROMANIA (conform contractului de exclusivitate din data de 3.11.1991)
VINDE
FOLIE DE PROTECȚIE SOLARĂ
cu prețuri variind între 12-15$/mp (plătibil în lei la cursul zilei)
Garanție 10 ani!
Cautăm distribuitori zonali pentru a fi autorizați de noi în comercializarea și montarea produsului
Telefon/fax
01/312.74.54
01/210.83.75

S.C. ACVARES S.A.
Iași, Șoseaua Iași-Ciurea, km. 5
Convoacă în ședință ordinară
ADUNAREA GENERALĂ A ACȚIONARILOR
pe data de **14.04.1995**, ora 10.00, cu următoarea ordine de zi:
- Aprobarea bilanțului contabil pe anul 1994;
- Raportul de gestiune al administratorului;
- Raportul Comisiei de cenzori;
- Aprobarea BVC pe anul 1995

ROMTELECOM
DIRECȚIA DE TELECOMUNICAȚII IAȘI
Informează abonații telefonici
că începînd cu data de 1 martie a.c. tarifele serviciilor de telecomunicații s-au majorat
în conformitate cu NOTA 97/10.02.1995 avizată de MINISTERUL FINANȚELOR.
În acest sens impulsurile efectuate în luna martie a.c. vor fi achitate prin factura lunii aprilie la valori diferențiate în funcție de grupa de consum în care se încadrează abonatul, astfel:
- de la 0 - 150 impulsuri/lună = 15 lei/impuls
- de la 151 - 350 impulsuri/lună = 20 lei/impuls
- de la 351 - 2000 impulsuri/lună = 30 lei/impuls
- peste 2000 impulsuri/lună = 35 lei/impuls
Exemplu:
dacă un abonat a înregistrat 151 de impulsuri va achita 20 lei/impuls și nu 150 impulsuri cu 15 lei și un impuls cu 20 lei.

Cea mai neagră zi din istoria transporturilor aeriene românești

Catastrofă aeriană de proporții la Balotești

■ *Rămășițele omenești și ale aeronavei se întind pe o suprafață de 30.000 mp*

La o oră după dezastru, forțele de poliție înconjuraseră zona impactului pe o suprafață de 300 de metri lungime și 100 de metri lățime. Chiar și în afara cordonului am putut găsi rămășițe ale corpului navei. În jurul unui crater adînc de patru metri se află cele mai multe părți de fuselaj. La 100 de metri de crater, în direcția dinspre care a venit avionul, s-au găsit cadavre mai puțin distruse decît cele aflate în alte zone ale accidentului și se presupune că acestea ar fi ale călătorilor aflați în partea din spate a avionului. Oricum, reconstituirea cadavrelor este imposibilă deoarece explozia a fost mult prea puternică. Amintim că aeronava tocmai decolase și avea rezervoarele pline. La trei ore după incident, cei prezenți puteau să constate că încă se mai simțea mirosul de carne arsă. Cele 30 de ambulanțe sosite la fața locului nu au putut ridica decît foarte puține resturi ale cadavrelor calcinate. (Poliția rutieră a creat un culoar de circulație liberă între Balotești și Spitalul de Urgență pentru transportul eventualilor supraviețuitori.) Nici o bucată de fuselaj nu era mai mare de un metru pătrat. Experți militari și ai aviației au constituit un cordon în zona dezastrului și apoi au "măturat" întreaga suprafață, colectînd, în saci de plastic, fragmente din cadavre și din corpul aeronavei.

■ *Controlorul de trafic de la Otopeni a izbucnit în lacrimi cînd a văzut că avionul dispare de pe radar*

Decolarea aeronavei Airbus "Muntenia" s-a făcut normal, avionul luînd rapid înălțime. În clipa în care a efectuat virajul spre stînga, deasupra pădurii Strejnic, se pare că în urma unei explozii avionul a căzut de la 1200 de metri. Controlorii de trafic nu au recepționat nici un "may-day" - mesajul clasic de ajutor. Cel care se ocupa în acel moment de dirijarea zborului a observat cum, pur și simplu, spotul de pe ecranul monitorului radar dispare brusc, fără nici o explicație. Atunci s-a ridicat de la locul său și a strigat către colegi, plîngînd: ***"Nu-l mai am pe radar. A dispărut de pe ecran".***

Ilie Botănoiu, comandantul navei, și Ionel Stoi, copilotul, nu au apucat să transmită nici un semnal către turnul de control

■ *Tot personalul de la control-trafic a fost supus, rapid, unui examen medical*

Pentru a exclude orice posibilitate de interpretare privind o eroare de dirijare, personalul tehnic al Departamentului Dirijare, Control Trafic a fost supus unui control medical amănunțit. Amintim că în cazul catastrofelor aeriene, principalii factori care determină accidentele sînt: condițiile meteo, defecțiuni tehnice ale avionului sau ale aparatelor de dirijare, atentate teroriste, erori de pilotaj, erori de fabricație etc.

■ *Printre victime se află și consulul Ambasadei Belgiei la București*

La bordul aparatului s-au aflat nouă pasageri români, trei americani, un olandez, doi spanioli, un thailandez și 32 belgieni, în afară de echipaj. Printre pasagerii străini se găseau dl. Hap Emilio, fostul coordonator al Antenei Europene la București, împreună cu soția (de origine română) și fiica, trei funcționari ai USAID, d-na Van Den Ameele, consulul Ambasadei Belgiei la București și d-na Hochart, secretara ambasadorului Belgiei la București. Iată lista celor 49 de pasageri care și-au pierdut viața în catastrofa aeriană de lîngă București, listă obținută din surse diplomatice occidentale de la București de către Agenția A.R. Press: Borde, Chung Terry (USAID), Debaere, Dedree, Decauwer, Dejorcker, Dieu, Duffaut, Dumitrașcu, Fouarge, Geets, Georgescu, Giurgiu, Gottlieb, Govaert, Hap Emilio (fostul coordonator al Antenei Europene), Hap Maricica, Hap Laura, Heyse, familia Hoyt (USAID), Jacobs, Hochart (secretara ambasadorului Belgiei), Kertkhof, Kerstens, Krajaisanjorn (cu un copil), Louche, Mustățea, Mihăilescu, familia Minkovski, Nackaerts, Nootebaert, Popescu, Roussedux, Staicu, Stephenson, Stepokovski, Thiran, Van Den Ameele (consulul Ambasadei Belgiei), Van Ham, Van Hensden, Van Hoop, Van Loody, Verdoodi, Vergult, Werbrouge.

Echipajul cursei RO 371 era format din zece persoane și anume: Botănoiu Ilie, 49 ani, comandantul aeronavei, Stoi Ionel, 44 ani, copilot, stewardesele: Pop Lucreția, Neagă Adriana, Bălănescu Viorica, Bucur Daria, Munteanu Carmen, Istodor Simona, Jurcovan Doina (al cărei soț murise cu mult timp în urmă, tot într-un accident aviatic) și stewardul Buză Constantin. O tînără stewardeză, încă elevă, ce urma să se îmbarce pentru prima oară pe o cursă externă, a pierdut avionul, spre norocul ei scăpînd astfel cu viață.

Regele Mihai este alături de familiile îndoliate

Biroul de Presă al M.S. Regelui Mihai este autorizat să transmită următorul comunicat:

Majestatea Sa Regele Mihai a aflat cu adîncă durere de tragicul accident ce s-a petrecut în cursul dimineții de astăzi în apropierea aeroportului Otopeni și dorește să transmită sincere condoleanțe rudelor și prietenilor apropiați ai pasagerilor și echipajului ce se aflău la bordul avionului.

■ *La locul dezastrului veniseră și rudele victimelor*

În jurul orei 12,00 și-au făcut apariția lîngă gara Balotești primele rude ale celor dispăruți în accident. În clipa în care a văzut rămășițele aeronavei, tatăl lui Ionuț Staicu - elev, în vîrstă de 17 ani, a izbucnit în lacrimi. Deznădăjduit, încerca să afle dacă, printr-o minune, fiul său supraviețuise. Impresionați de durerea lui, cei prezenți au încercat să-l încurajeze.

■ *La ora 15,00, la Aeroportul Otopeni apăruseră trei camioane ale forțelor speciale, precum și mașini de pompieri*

După dezastru, la cîteva ore, a mai fost semnalat un incident, însă nu cunoaștem amănunte. Oricum, la ora 15,00, pe pista aeroportului și-au făcut apariția mașini de pompieri și trei camioane ale trupelor speciale antiteroriste. Surse din cadrul aeroportului credeau că este vorba de o alarmă privind un amplasament exploziv în aeroport. Din alte surse am aflat că se efectuau controale la aparatele ce urmau să plece în cursă, în urma speculațiilor privind existența unei bombe la bordul aeronavei "Muntenia".

■ *Accident Airbus - o greșeală de construcție?*

Întrebat de un reporter A.R. Press despre cauza ce ar fi putut genera prăbușirea aparatului Airbus 310, vineri dimineața, în apropiere de gara Balotești, un pilot de linie externă a companiei Tarom a declarat: ***"Sper ca măcar acum autoritățile române să tragă o concluzie apropiată cu realitatea. Nu cum au procedat după incidentul de la Paris, cînd un Airbus era să se prăbușească, în condiții, după mine asemănătoare cu cele de azi. Părerea mea este că în ambele cazuri este vorba de o greșeală de construcție. Dacă la Paris, pilotul, fiind la altitudine destul de mare, a putut redresa avionul, acum, cînd aparatul este în ascensiune, a fost imposibil. Un aparat care este în ridicare, care pierde legătura cu turnul de control, fiind la o distanță mică de el, luînd în considerare orice vreme, este foarte puțin probabil să se prăbușească dintr-o eroare de pilotaj. De data asta, datele problemei ar trebui să dea de gîndit celor care efectuează ancheta, mai mult decît după incidentul de la Paris. Asta și pentru cei care au murit nevinovați".***

În 1995, compania aeriană Delta Airlines a anunțat că va schimba toate aparatele Airbus pe care le are în dotare cu avioane Boeing.

■ *Experții francezi sosesc la București pentru anchetă*

Agenția A.R. Press a transmis că Direcția generală a aviației civile franceze (DGAC) a anunțat că va trimite vineri la București patru experți pentru a participa la ancheta declanșată de autoritățile române în urma prăbușirii, vineri dimineața, orele 9,14, lîngă Balotești, a unui avion Airbus 310-324 al companiei Tarom.

Accidentul, care s-a produs la scurt timp după decolarea de pe Otopeni în direcția Bruxelles, a provocat moartea tuturor celor 59 persoane aflate la bord. Firma franceză Airbus Industrie, producătoarea aparatului, va expedia de asemenea o echipă de specialiști, a informat AFP, citînd un comunicat de la sediul companiei din Toulouse. Avionul, care făcea parte dintr-un lot de trei Airbus-uri cumpărate de Tarom în 1992-1993, s-a înfipt în sol provocînd un crater cu diametrul de circa 10-15 m. Cincizeci de ambulanțe și circa zece mașini de pompieri au intervenit de urgență la locul accidentului. Mai mulți martori au declarat că au auzit o explozie, dar, din cauza condițiilor proaste de vizibilitate, datorate ninsorii, nu au putut preciza dacă explozia s-a produs în aer sau în momentul impactului cu solul.

■ *Avioanele Airbus: 11 accidente grave în mai puțin de 8 ani*

Avionul companiei Tarom care s-a prăbușit vineri dimineața la Balotești a fost cel de-al 11-lea aparat Airbus implicat într-un accident grav, cauzator de victime omenești, a informat France Presse.

■ 21 septembrie 1987: un A300 s-a strivit la sol în cursul unui zbor de antrenament lîngă Luxor, Egipt, provocînd moartea celor cinci membri ai echipajului.

■ 26 iunie 1988: un A320 al companiei Air France se prăbușește la Mulhouse-Habsheim, Franța, în cursul unui miting aerian: trei morți.

■ 14 februarie 1990: un A320 al companiei Indian Airlines se zdrobește la aterizare la Bangalore, India: 90 de morți.

■ 20 ianuarie 1992: un A320 al companiei franceze Air Inter se prăbușește lîngă Muntele Sainte-Odile, Franța: 87 de morți.

■ 31 iulie 1992: un A310-300 cu 110 persoane la bord cade la sud de Katmandu, Nepal: nici un supraviețuitor.

■ 28 septembrie 1992: un A300 aparținînd companiei Pakistan International Airlines se prăbușește în apropiere de Katmandu, Nepal: 167 de morți.

■ 14 septembrie 1993: un A320 al companiei germane Lufthansa ia foc la aterizare pe aeroportul din Varșovia: doi morți și 54 de răniți.

■ 23 martie 1994: un A310 al companiei rusești Aeroflot cade în Siberia: 75 de morți.

■ 26 aprilie 1994: un A300-600 taiwanez se prăbușește pe aeroportul din Nagoya, Japonia: 264 de morți.

■ 30 iunie 1994: un A330 de încercare se zdrobește la capătul pistei de pe aeroportul din Toulouse, Franța, provocînd moartea celor șapte membri ai echipajului.

La 24 septembrie 1994, un A310 al Taromului cu 182 persoane la bord, care fusese cît pe ce să se strivească în apropiere de Paris, a fost salvat în ultimul moment datorită prezenței de spirit a pilotului.

Aeronava MUNTENIA este cea care în urmă cu două săptămîni a fost oprită la Timișoara ca urmare a unei alarme false privind existența unei bombe la bord.

■ *Un martor ocular declară că ceva din coada avionului a explodat*

Valentin Mocanu - lucrător la Gara Balotești, martor al accidentului afirmă:

"Eram pe peronul gării și am auzit o bufnitură în aer. După aceea am văzut flăcări. Ceva din coada avionului a explodat. Pierduse controlul avionului. Aeronava zbura la o înălțime mult mai mică decît zboară un avion. După cîteva secunde, am auzit o bufnitură mai mare, la sol, deci momentul impactului cu solul al avionului. Acum, la fața locului sînt resturi umane, tot felul de acte, pașapoarte etc"

■ *Care este părerea specialiștilor*

Șeful Departamentului Operațional și de Securitate a zborului de la o cunoscută revistă de aviație "Flight International" a declarat:

"Așa ceva nu s-a mai întîmplat. Nici un avion de tip "Airbus" nu a mai fost implicat într-o catastrofă sau un incident grav în faza de decolare.

În ceea ce privește AIRBUS A-310 din seria 300, acest tip de avion din care au fost construite pînă acum circa 250 de aparate, a fost implicat doar în două catastrofe aeriene. Una cînd pilotul unei companii rusești l-a lăsat pe copilul său de 15 ani singur în cabina de pilotaj și al doilea acum 3 ani în Nepal, cînd echipajul a făcut o greșeală de navigație".

"Toate avioanele moderne sînt complicate din punct de vedere tehnic. În ceea ce privește A 310 seria 300 nu trebuie uitat însă că sistemul său de comenzi este unul clasic, hidraulic și nu electronic. Bineînțeles că avionul este dotat cu un sistem electronic de conducere a zborului, respectiv pilotul automat. După părerea mea însă este foarte puțin probabil ca în cazul acesta pilotul să fi trecut avionul pe pilot automat deoarece decolarea se face manual."

"După un zbor de lungă durată la o altitudine de peste 10.000 m unde temperatura scade sub 50 de grade Celsius, temperatura avionului scade de asemenea foarte mult. Dacă avionul decolează la scurt timp după un asemenea zbor, mai ales, în condiții de umezeală și la o temperatură în jur de 0 grade Celsius, există posibilitatea ca pe toată structura sa să se formeze un strat de gheață. Este un fenomen în urma căruia, nu numai că avionul devine mai greu, dar și performanțele aerodinamice ale aripii și tracțiunea motoarelor pot fi grav afectate. Multe din aceste necunoscute vor fi probabil rezolvate odată cu recuperarea înregistrărilor de bord, așa numitele cutii negre.

De aceea, sper pe de o parte că ele nu au fost distruse în accident și pe de altă parte că TAROM a menținut aceste înregistratoare la bord în stare tehnică operațională".

■ *Numeroase mesaje de condoleanțe din partea oficialităților române*

Președintele Ion Iliescu s-a declarat "zguduit" de catastrofa aeriană de ieri dimineață. Printr-un comunicat oficial, el a transmis ***"condoleanțe sincere familiilor îndurerate, prietenilor și apropiaților celor dispăruți".*** Ieri la ora 16,30, Consiliul Național al PDSR s-a întrunit într-o ședință extraordinară. Pe ordinea de zi s-a aflat ***"situația excepțională"*** creată prin prăbușirea avionului AIRBUS. În cadrul ședinței s-au adus, printre altele, acuze grave la adresa fostului premier, Petre Roman, cel care a girat cumpărarea a trei astfel de aparate, virulent criticat după desprinderea PDSR-ului din FSN. Mai mult ca sigur această catastrofă aeriană va fi intens exploatată politic de către majoritarii în lupta pe care aceștia o duc împotriva Partidului Democrat.

■ *Un director tehnic al AIRBUS recunoaște că avionul mai are încă hibe de proiectare*

Bernard Jiegler, director tehnic al Concernului AIRBUS, cu sediul la Touluse, recunoaștea cu puțin timp în urmă, într-un interviu acordat săptămînalului "Der Spiegel" că în concepția aparatelor mai există, încă, hibe: ***"Clienții ne-au semnalat diverse defecte, dar rezolvarea lor nu s-a efectuat imediat. Înainte de a ne hotărî să facem modificări, verificăm întîi dacă nu sînt de vină piloții. Oricum, ne-am hotărît să operăm remedieri la toate tipurile A-310. Acestea vor dura doi ani și vor costa 60 de milioane de dolari",*** a afirmat Jiegler. El a recunoscut, totodată, că timpul de Școlarizare a personalului de zbor a fot redus, iar dialogul cu ceilalți nu a fost întotdeauna "optim".

■ *Cine este Concernul AIRBUS*

AIRBUS este un consorțiu european format în 1970, avînd ca obiect de activitate producerea avioanelor de serie mică, mijlocie și mare. El este organizat ca GIE (Grup al Intereselor Economice Mutuale), o formă unică de parteneriat, prevăzută de legile franceze în 1967. Consorțiul cuprinde "Aerospatiale of France" (97% proprietate guvernamentală) și "Deutsche Airbus GmbH of Germany", fiecare cu cîte 37,9 procente; "British Aerospace PLC" cu 20 procente și "Construcciones Aeronauticas SA" (CASA) din Spania (72% proprietatea guvernamentală) cu 4,2%. "Belairbus" (Belgia) și "Fokker" (Olanda) sînt membri asociați ai consorțiului. Sediul central se află în Touluse, Franța.

Compania are numeroase reprezentanțe într-un mare număr de orașe, peste tot în lume. **(Lucian GHEORGHIU, Pavel LUCESCU, Mirela ANTONIU, Monica TOMA)**

FRANKFURT SN 2816
FRANKFURT UA 818
LONDON HEAT. LH 3745
MILAN BD 4814
LARNACA AZ 145
LONDON HEAT. CY 1228
LONDON CITY SN 366
GENEVA SN 602
LONDON HEAT. SN 642
BUCHAREST BA 870
COPENHAGEN RO 892
SN 371
772
Gelande

Tabela Aeroportului din Bruxelles la cîteva momente după explozia aeronavei AIRBUS.

În aceeași zi, alarmă falsă la Aeroportul Băneasa

Ieri, în jurul orei 12,00, la Aeroportul Băneasa s-a primit un telefon anonim care a anunțat că în aeroport a fost plasată o bombă. Conducerea a decis închiderea aeroportului și interzicerea decolării avioanelor. De asemenea toate avioanele care trebuiau să sosească în țară au fost deturnate spre Aeroportul Otopeni. O echipă pirotehnică a IGP a declanșat operațiunile de scotocire a aerogării și aeronavelor aflate la sol. Pirotehnicienii nu au descoperit vreo încărcătură explozivă. Surse din cadrul SRI au confirmat că este vorba de o alarmă falsă, care se încadrează în seria celor înregistrate în ultima lună. Autoritățile Aeroportului Băneasa au informat că programul normal de zbor va fi reluat sîmbătă, 1 aprilie.

Cotidianul MONITORUL
organizează un concurs pentru ocuparea postului de traducător din limba germană.
Înscrierile se fac zilnic, între orele 10.00-14.00, la secretariat.

PRODUCE PENTRU DVS
MATERIAL PUBLICITAR
PRINT CENTER
PUBLICITY DESIGN Center
AUTOCOLANTE DIN PVC SI HIRTIE
TERMOCOLANTE
FOI SI PLICURI CU ANTET
CARTI DE VIZITA
ETICHETE
PROSPECTE
AFISE
CALENDARE
IMPRIMARI PIXURI SI BRICHETE
ECUSOANE SI LEGITIMATII PLASTIFIATE
FIRME LUMINOASE
STR. SAVESCU 3 IASI
TEL/FAX 032-114718

s.c. **EuroBIT** s.r.l.
Str. Anastasie Panu 36, bl. 1B ☎ 211494, 231288
ACUM ȘI ÎN RATE!
CALCULATOARE **COMRACE, DTK**
IMPRIMATE **HP, STAR, OKI, EPSON**
COPIATOARE **TOSHIBA**
FAX - MODEM **US ROBOTICS V42 BIS**
PROGRAME BALANȚĂ / GESTIUNE / FACTURARE
MIJLOACE FIXE / SALARIZARE

OFERTĂ SPECIALĂ: ELECTROCASNICE **NEI**
FRIGIDER Nei 240 l - 499.730 lei
CONGELATOARE Nei
120 l - 430.700 lei
160 l - 536.900 lei
210 l - 619.500 lei
Se pot cumpăra și cu **AVANS 50%**, diferența în **4 RATE**
AVATTI electronics ☎ 032 - 11.28.10
032 - 17.40.54
Str. Stefan cel Mare 11

EDITORIAL

Simbolul Iuga, mai eficient decît Opoziția

Florin ZAMFIRESCU

In aceste zile se desfășoară, la București, ultima fază din lupta pe care un singur om o duce în favoarea deschiderii spre democrație a Televiziunii Române. ***Dumitru Iuga***, liderul Sindicatului Liber din Televiziunea Română, se află astăzi în cea de-a treizeci și una zi de grevă a foamei, starea sănătății sale fiind critică, potrivit unor relatări demne de încredere. Gestul lui Dumitru Iuga a fost ingnorat de către Putere în primele două săptămîni de grevă a foamei, probabil pe considerentul că ***"nu moare el așa de repede"***, dar, mai apoi, cînd situația începea să se complice, s-a pus pe tapet, într-o dezbatere parlamentară, alaltăieri, ceea ce s-a numit ***"cazul Iuga"***. Sesiunea parlamentară de alaltăieri, transmisă în direct la radio "Actualități", nu a adus nimic neașteptat, ci, poate, încă o confirmare a polarizării încrîncenate a politicienilor români și, mai ales, dorința fermă a actualei Puteri de a menține controlul asupra principalului mijloc de informare în masă din România. Îndîrjirea guvernanților în "cazul Iuga" pare exagerată, dacă ținem seama de faptul că, din cei 13 membri ai Consiliului de Administrație al TVR, oricum sînt 7 "de-ai Puterii", deci, chiar în eventualitatea în care filosoful Gabriel Liiceanu ar fi fost validat, erau "doar" 6 reprezentanți "de-ai Opoziției". Se pare că Puterea dorește să fie sigură că deține controlul absolut asupra TVR, raportul 8-5 garantîndu-le un somn liniștit acum, în preajma viitoarelor alegeri locale și generale.

Dezbaterile de alaltăieri din Parlament au prilejuit rostirea unor fraze memorabile, mai ales de către aleșii noștri din partidul aflat la putere. Iată ce spunea, spre exemplu, deputatul Constantin Ivanovici: ***"...dacă vrea să facem, într-o zi facem amîndoi greva foamei*** (cu Dumitru Iuga, n.n.). ***Eu îi dau două luni de zile salariul meu de parlamentar și îi mai dau, în plus, și ce am strîns, nu am mai mult de un milion, dar îi dau și stau lîngă el vreo opt zile, să vedem cum poate să arate, un om, după 28 de zile, așa de bine"***. Asta era problema deputatului Ivanovici: cum de arată ***"așa de bine"*** Dumitru Iuga după 28 de zile de greva foamei! Această "mirare" ascunde, în spatele ei, cinism și lipsă de respect față de un gest extrem pe care un om și-l asumă în numele unei idei. În mod sigur, pe deputatul Ivanovici numai moartea lui Iuga l-ar convingecă acesta a făcut într-adevăr greva foamei, dar și atunci, mai mult ca sigur, ar fi nemulțumit că "arată prea bine".

Nu ne îndoim că, pentru foarte mulți cetățeni, motivația liderului SLTVR de a recurge la greva foamei este destul de greu de priceput. Avem seriale, avem filme documentare, avem topul de ultimă oră de la MTV, clipuri, avem și filme sexy, vineri noaptea, atunci de ce mai face Iuga greva foamei? Doar pentru a-l vedea, cu orice preț, pe Gabriel Liiceanu la conducerea TVR? Nu este un gest dictatorial, de a impune cu orice preț un om, în defavoarea democrației? Cam așa ar putea suna observațiile, de bună credință, ale unor cetățeni. Adevărul este altul. Televiziunea Română nu este acuzată că este deficitară la capitolul emisiuni de divertisment, ci este acuzată că, încet-încet, se politizează și oglindește numai punctele de vedere oficiale, agreate de Putere. Presa scrisă prezintă, aproape în fiecare zi, numeroase cazuri de abuz de putere, corupție, trafic de influență, în care sînt implicați reprezentanți de marcă ai partidului majoritar. A apărut vreodată, la TVR, într-o oră de vîrf și de maximă audiență, vreo anchetă în legătură cu faptele semnalate de ziarul "Adevărul", de exemplu, care să infirme sau să confirme cele scrise? A făcut TVR vreun raid-anchetă, pe stradă, pentru a afla punctul de vedere al cetățenilor în legătură cu rușinosul ciubuc parlamentar obținut de aleșii națiunii în calitatea lor de ***"membri ai AGA"***? Apoi, numeroasele reportaje difuzate la emisiunea "Actualități", prilejuite de vreo vizită a președintelui Iliescu într-o fabrică sau la o fermă zootehnică. Nimeni nu spune că președintele României nu are voie să efectueze vizite prin țară, pentru a se informa în legătură cu starea economiei, dar este exagerat modul în care se prezintă aceste vizite. Potrivit Constituției, președintele țării nu are nici o competență de a interveni pentru rezolvarea problemelor unei fabrici sau ale unei ferme zootehnice, acestea sînt prerogative ale Guvernului și ale miniștrilor de resort.

Deci, vizitele prezidențiale la fabrici și la ferme agricole nu au nici un efect pe plan economic, reportajele de la "Actualități" nefăcînd altceva decît să inducă în rîndul telespectatorilor, în mod subtil, ideea că președintele Iliescu este "cel bun", "salvatorul fabricii sau al fermei", omul providențial care "pune o vorbă bună" la primul-ministru Văcăroiu pentru ca respectiva unitate economică să obțină credite necesare retehnologizării sau achiziționării de furaje. Este profund dăunătoare imaginea pe care TVR încearcă să o acrediteze vizavi de președintele României, pentru că, în acest fel, contribuie la confuzionarea electoratului, care încă nu înțelege care este diferența dintre vremurile trecute și democrație, care tot aude că există o separație a puterilor în stat, dar la "Actualități" vede că numai președintele țării este singurul care poate rezolva problemele cetățenilor. Pentru aceste "subtilități", ce trebuie limpezite de urgență la Televiziunea Română, se află azi Dumitru Iuga în cea de-a treizeci și una zi de greva foamei, adică aproape de moarte. Nu pentru Colombo, Santa Barbara sau filmele de vineri noapte. Dacă, ferească Dumnezeu, Iuga moare, actuala Putere se va afla în fața unei situații extrem de delicată. Pînă azi, mulți au declarat greva foamei, cerînd butelie de aragaz, locuință sau altele, dar nimeni nu a murit. Iuga ar deveni, imediat, simbolul democrației, pe care nimeni nu l-ar mai putea contesta, pentru că ar fi o culme a lipsei de respect. De asta se tem cel mai tare guvernanții, de ***"simbolul Iuga"***, nu de ***cetățeanul Iuga***. ■

CAFEAUA DE DIMINEAȚĂ

Savantul chimist Petru Poni în vizită la prozatorul Nicu Gane

Aurel LEON

Împlinindu-se mîine 70 de ani de la stingerea lui Petru Poni, soțul poetei Matilda Cugler-Poni de la "Convorbiri Literare", savantul va fi comemorat nu acasă la el, ci la mai bătrînul său prieten Nicu Gane, povestitorul. Echipa de slujitori ai literaturii de la Muzeul din Casa Pogor își extinde astfel protecția și asupra casei Gane, întregind ghirlanda așezămintelor legate de istoria literaturii române. Ce frumos ni-l descrie Sadoveanu pe acest tradiționalist povestitor, venit de la Fălticeni! "Era un bătrîn frumos, cu barba și părul alb, cu ochiul limpede, cu zîmbetul bun..." Între ei era o diferență de 42 de ani, încît Gane îi putea fi foarte bine părinte. Gane a fost și primar al Iașului, și încă un primar bun. Ca scriitor, vorba lui G. Călinescu, "el este totuși creatorul, la noi, al literaturii cu boieri de provincie și cocoane patriarhale, în case colbăite, cu rătăciri cinegetice pe bălți aburoase și în munți cu căprioare și urși".

Petru Poni era ceva mai tînăr, cu trei ani, vîrstă care nu contează, și, lucru curios, Gane nu frecventa casa Poni. Totuși, după ce revista se mută la București, cu Maiorescu și Iacob Negruzzi, ședințele "Junimii" se țin acasă la Gane. Vasile Pogor era cu cinci ani mai bătrîn, fost și el în două răstimpuri primar al Iașului, a murit, bolnav și sărac, în 1906, astfel că cenacliștii, cîți mai erau, se adunau la Gane. De altfel, și Gane a murit tot sărac. Țin minte că atunci cînd a venit Tudor Vianu la Iași și l-am cunoscut, am mers cu el și cu George Lesnea la bodega "Stein" de pe str. Cuza-Vodă. Vianu locuia la ruda sa, profesorul latinist I.M. Marinescu, în casele Gane. Pe atunci (1932), casa era locuită de mai mulți chiriași, dar se numea tot casa Gane. Soția profesorului ne-a povestit că "în două cămăruțe locuiesc, în mari lipsuri, două nepoate ale lui Gane. Așa era pe vremuri. Deși primari și ctitori de edificii ca Teatrul Național, Hotelul Traian, primarii plecau săraci, cum a fost cazul cu Pastia, Pogor, Gane...

Casa Poni de pe str. Kogălniceanu a intrat în patrimoniul Muzeului Politehnic deoarece, în familia Poni, savanții chimiști primează: Petru Poni (1847-1925), Radu Cernătescu (1894-1958), Margareta Poni... Deși cu preocupări legate de laborator, Petru Poni a fost un prieten al literaților, ca președinte al Academiei Române, cît și ca ministru al instrucțiunii publice. De altfel, în casa Poni era stăpînă chimia doar aparent, deoarece domnea acea poezie, cum o califică G. Călinescu, "decentă ca un înger cu mîinile împreunate, o poezie pentru albumuri de pensioane, cu păsărici, fluturași, la modul decent al domnișoarelor supravegheate de guvernante:

Casa Nicu Gane, azi

Într-un vis de fericire
Eu pe tine te vedeam,
Al tău glas plin d-armonie
Încîntată-l ascultam".

La 2 aprilie 1925, Poni se stinge în această lume tihnită, diafană, fără asperități, fără certuri, cel puțin așa am cunoscut-o eu reconstituind viața acestei familii pe care am putea-o considera exemplară. Mai întîi, am prins-o pe bătrînă și i-am luat un interviu, pe care l-am publicat la timp. Fusese bună prietenă a Veronicăi Micle și a lui Eminescu - oameni de casă în liniștea din imensul parc Poni. Îi despărțeau doar un an. Ce casă interesantă! Bătrîna a fost curtată de A.D. Xenopol, a fost soția lui Vasile Burlă, protectorul lui Eminescu, a fost bună prietenă cu Eminescu și Creangă; Eminescu a încercat s-o împace cu Burlă, apoi tot el, împreună cu Slavici l-au convins pe Poni s-o ia de nevastă.

Cred că întîmplarea face un act de dreptate familiei Poni, în care Radu a făcut chimie, dar era un pianist excepțional, Margareta Poni a făcut chimie, dar a studiat la Paris sculptura, pasiunea familiei a fost arta - așa încît bătrînul se va simți bine în casa Gane. În casa Poni a locuit vestitul sculptor german Hegel, autorul statuilor Miron Costin și Vasile Alecsandri. Ca om de casă al Margaretei Poni, am avut libertatea să cercetez lăzile cu manuscrise și scrisori ale familiei.

Am găsit acolo scrisori de la Iosif Vulcan, Ciprian Porumbescu, de la mulți, roase de șoareci. Cu titlu senzațional, citez scrisoarea-testament, înainte de a se sinucide. Am scris despre drama lui Odobescu; a citat acest document și cercetătoarea Elena Piru.

Dar mai important decît toate era faptul că savantul Poni, meticulos, îi scria soției aproape zilnic, dîndu-i raportul asupra celor făcute și cerîndu-i sfatul. De pildă, iată un pasaj: "Puiule, te-am ascultat și l-am vizitat pe Vlahuță. Bietul om, l-am găsit tare amărît. Nevasta lui a fugit de acasă la Sinaia, cu Urechea. A revenit după trei zile și s-a rugat de iertare. Vlahuță a băut și paharul acesta. A iertat totul. Drept recunoștință, ieri a fugit din nou, tot cu Urechea. Vlahuță îmi cere sfatul. Ce zici să-l îndemn să facă?"

În anii primului război mondial, Poni era președintele Academiei Române. În această calitate, purta mereu corespondență cu dr. Constantin Istrati, secretar al Academiei, care rămăsese la București, împacheta și expedia coletele spre Odessa, prin Iași. Din schimbul de scrisori, Poni confirma primirea lăzilor cu manuscrise și expedierea lor spre Odessa. Cum Poni era meticulos, reiese din scrisori că două lăzi, conținînd manuscrisele rămase de la Eminescu au fost reținute la Iași și îngropate în pivnița de sub casă. Lăzile expediate s-au pierdut. Lăzile lui Eminescu au scăpat. Casa Poni le-a purtat noroc.

În acea zi de noiembrie cînd Eminescu, în jachetă, era condus spre gară pentru bolnița de la Neamț, Vasile Burlă, primul soț al Matildei, fugi din cancelarie și-l îmbrăcă cu imensul lui palton de om gras. Astfel, poetul pleca îmbrăcat cu haina prietenului Burlă.

În acel an disperat, cînd țara își arunca în necunoscut tot ce avea mai prețios, Petru Poni, chimistul, a salvat moștenirea literară cea mai de preț a sufletului românesc.

Dacă ar fi numai aceasta, merită să fie comemorat la "Junimea". ■

SUB SEMNUL LUI IONA

Teologi și "inteligheți"

Radu PÂRPĂUȚĂ

Intr-u recent articol din ***România liberă*** părintele Buga, după ce îl "urechește" amical pe diaconul Ioan J. Ică jr., îl laudă vîrtos și declară că se așteaptă ca acesta, Ioan J. Ică jr., să devină "un nou Stăniloae".

Nu discutăm afirmația în sine, ci o anume mentalitate, care se întrevede printre rîndurile părintelui Buga, mentalitate caracteristică în cercurile ortodoxe românești.

Există un soi de obsesie a necesității unor teologi de seamă, care să stea alături de teologii ruși sau greci și care să constituie fala ortodoxiei române. Pînă aici e foarte bine și nu ne îndoim că astfel de "Cucuzei" vor apărea și pe plaiurile carpato-danubiano-pontice. Mai departe însă consider că se face o greșeală. Acești "noi Stăniloae" ar trebui să fie ***doar*** teologi și, pe cît se poate, din rîndul preoțimii. Ideea de filosof religios nu este acceptată sau este ignorată, uitîndu-se că pînă și părintele Stăniloae a început ca hegelian convins. Există, orice s-ar spune, o barieră invizibilă între intelectualitatea laică și cea bisericească. Aș da un exemplu. În decembrie anul trecut, revista ***Timpul*** a publicat o serie de interviuri cu intelectuali de marcă ai României: Sorin Dumitrescu, Sorin Antohi, Dan Ciachir.

Toate interviurile puneau tranșant în discuție probleme creștine.

O duduie de la Universitatea ieșeană (am uitat numele duduii), vorbind la Radio Iași, îi face praf pe cei numiți, plus pe domnul Alexandru Paleologu care abordase și el o problemă de religie, atrăgîndu-le atenția că dogmele creștine nu se pun în discuție. Adevărul este că n-au fost încălcate dogmele, dacă Sorin Antohi a vorbit de necesitatea unui misionarism mai accentuat sau dacă Sorin Dumitrescu viza un anume "naționalism" ortodox.

De ce am dat acest exemplu? Duduia și părintele Buga sînt consensuali, ca să folosim un cuvînt la modă: pe un mal înflorit - noi, teologii, pe celălalt - pîrjolit de păcate - voi, "inteligheția".

Că această mentalitate trebuie cauterizată cît mai degrabă, nici nu mai trebuie spus.

Dacă Biserica rusă și "inteligheția" de la sfîrșitul secolului trecut ar fi avut o asemenea concepție, n-am mai fi avut șansa ca astăzi să avem o pleiadă de filosofi creștini din afara și din cadrul Bisericii, cu nume precum Vladim Soloviov, Pavel Florenski, Nikolai Berdiaev, Aleksandr Men ș.a...ș.a.

Este nevoie de o "simfonie" a forțelor intelectuale românești. Și asta cît mai repede, pînă nu-și bagă dracul comunist coada. ■

LUMEA MUZICII

Cvartet enescian (II)

Samir GOLESCU

(3) Cartea lui Ion Sârbu (***Vioara și maeștrii ei***), apărută la Editura Porto Franco, nu este dedicată exclusiv artei enesciene. Prin amploarea referințelor la Enescu, lucrarea își cîștigă dreptul de a fi inclusă în "cvartetul" de apariții editoriale pe care le semnalez.

Ion Sârbu este doctor în științe economice, neavînd studii muzicale superioare. Departe de a constitui un handicap în realizarea cărții, această "lipsă" a contribuit, probabil, la păstrarea unui raport "pasional" cu istoria muzicii în general și cu istoria violonisticii în special. În România, cu greu poate fi găsit, cred, un muzicolog "cu antet" care să posede lecturi și audiții atît de vaste în domeniu. Ion Sârbu face parte dintr-o elită rèstrînsă de melomani totali, din confreria celor dispuși să-și aneantizeze veniturile prin achiziționarea costisitoarelor CD-uri, casete video și cărți pe care muzicienii înșiși arareori le cunosc. Ion Sârbu le cunoaște (mai) pe toate și, generos, ne pune la îndemînă propria sinteză, inevitabil subiectivă, dar cît se poate de credibilă. Nu lipsit de vocație enciclopedică, include date despre violoniști mai puțin cunoscuți sau uitați, nu întotdeauna mai puțin valoroși. Abordarea istorică (bazată pe mărturii scrise - singurele care există în cazul generațiilor de dinaintea lui Joachim, Auer și Sarasate) se îmbină cu abordarea nemijlocită, bazată pe audierea miilor de înregistrări care tezaurizează de mai bine de un secol experiența muzicală a omenirii.

Preocupat, la rîndu-mi, de problematica istoriei interpretării, semnalez merituoasa acuratețe documentară a lucrării dr. Sârbu. Scăpări foarte rare (ex. "maestrul danez" în loc de "maestrul olandez" - cu privire la Mengelberg, pag. 479) sau unele judecăți de valoare discutabile (preferabile oricum egalizărilor păguboase) nu scad deloc meritul fundamental al cărții. Sistematizarea istoriei maeștrilor viorii umple un gol existent pînă acum în bibliografia de specialitate. Iar capitolul dedicat lui George Enescu se constituie într-o completare binevenită la lucrările deja existente (cu precădere la cea datorată profesorului Manoliu). Cred că nici un violonist în formare - fie el elev sau student - nu își poate permite să ignore masiva (aproape 600 de pagini) lucrare a d-lui Sârbu.

(4) A patra apariție editorială pe care o semnalez (puțin tardiv) este ***Chipul geniului*** (***Eseu despre creativitatea exemplară***), Ed. Muzicală, aparținînd lui ***Marin Marian.*** Cred că lucrarea se va constitui într-o referință importantă, alături de ***Capodopere enesciene*** a lui Pascal Bentoiu (singura carte din muzicologia autohtonă comparabilă cu cele scrise de Kurth sau de Schenker despre Bach sau despre Beethoven).

Nu cred că sînt nedrept constatînd o anumită izolare a artelor muzicale în raport cu suratele lor. S-ar datora, izolarea, atît mefienței față de muzică a unei mari părți a literaților, pictorilor... cît și - mai ales - unei lipse de deschidere a muzicologiei (noastre) înspre acele sensuri major-umaniste care transcend materia sonoră specifică. ***Marin Marian*** decretează însă, cu îndreptățire: "Deschiderea muzicologiei are loc prin filosofie". Dar, de la Hanslick încoace, printr-un sofism mai degrabă barbar decît inteligent, fericita neputință de ***a da nume*** sensului muzicii s-a văzut abuziv luată drept garanție a non-existenței ***oricărui*** sens. Combaterea programatismului - în sine -, justă în esență ("programul" literaturizant sau filosofard nu motivează eventuala lipsă de coerență ***muzicală*** a operei), a slujit drept pretext negării oricărei reverberații a muzicii la nivelul ființei...

Marin Marian se revelează a fi un pertinent aruncător de punți între meandrele limbajului enescian și semnificațiile muzicii. De o cultură literară și filosofică în adevăr impresionantă - nu doar în sensul informației ci și în cel, esențial, al încorporării organice a ei - M.M. nu este interesat de analiza muzicală comună, care "potrivește" trupul viu al operei pe tăișul bont al schemelor preconcepute.

Pornind de la Enescu și prin Enescu spre o desemnare mai bogată a ideii de ***geniu,*** pentru a contura în final o posibilă "metareligie" a enescianismului, discursul este condus cu o considerabilă măiestrie a raportării la întreg. Cartea se încheie printr-o îndrăzneață trimitere nietzsche-eană: "Așa grăit-a George Enescu!", trimitere justificată, cred, prin tensiunea spirituală a edificiului constituit.

Cutez să exprim o ușoară rezervă de natură stilistică. Evitarea sufixărilor prea frecvente ar favoriza, cred, claritatea ideii fără a-i păgubi cu nimic adîncimea. Oricum, "Chipul geniului" rămîne, cum ar spune autorul însuși, o impozantă "formă de discipolat înaintea muzicii lui George Enescu, pentru a putea fi înțeleasă pe deplin, adică în adînc".

EPILOG. Am prezentat (în trei părți) două casete și trei cărți mărturisind, direct sau indirect, valoarea imensă a artei enesciene. Autorilor și editorilor (nu doar celor numiți, ci tuturor celorlalți care au făcut - cu eforturi - *ceva*), recunoștința și stima noastră. Pentru națiunea română, la patruzeci de ani de la moartea muzicianului, cu totul alte gînduri. Datorii grele ar trebui să ne apese conștiințele. În țara în care romanele (?) d-lui Coruț se vînd în milioane de exemplare, partiturile enesciene nu există decît în cîteva biblioteci, interpretările maestrului rămîn needitate, discurile cu muzică de Enescu sînt puține și în tiraj de austeritate. Decența mă împiedică să mă exersez în retorice indignări, cititorului revenindu-i dreptul și datoria de a trage singur concluziile. ■

UNGHIUL DE TRAGERE

TVR 1 și separația puterilor în stat

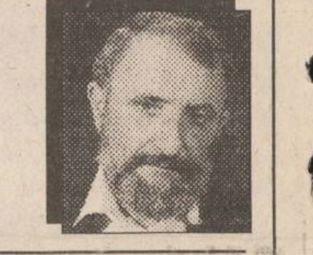

Val CONDURACHE

Am înțeles, încă o dată, de ce nu poate exista un dialog între putere și simpatizanții ei, pe de o parte, și opoziție și simpatizanții ei, pe de altă parte. Dincolo de a obține sau a menține puterea, cu toate avantajele care decurg din exercițiul puterii, dincolo, deci, de lupta pentru putere, între cele două grupări există deosebiri atît de mari de mentalitate, încît e greu de imaginat că vor ajunge vreodată să vorbească un limbaj comun. Am constatat că foarte mulți "nehotărîți" suspectează opoziția de fixarea în negativitate și refuz. Au fost, într-adevăr, împrejurări în care opoziția s-a opus unor legi necesare, mai mult decît atît, unor legi care nu erau în acord cu guvernarea de stînga, ci ilustrau, mai degrabă, o opțiune, hai să zicem așa, liberală. Dacă dăm la o parte situațiile de care am amintit, constatăm că acuzația de negativitate nu are la bază opțiunea politică a "dreptei", nici comportamentul ei parlamentar, ci insistența prin care cere respectarea principiului separației puterilor în stat.

Nu știu cum ar reacționa opoziția în momentul în care ar accede la putere, nu pot face dovada că ar avea transparența de acum. Poate că și ea s-ar crampona de putere și ar face tot posibilul să o dețină cît mai mult, folosindu-se de toate mijloacele pe care le-ar avea la dispoziție. Pînă una alta, opoziția nu a răspuns de destinele țării, iar a specula pe marginea unor simple virtualități nu poate duce la nimic. Cîtă vreme nu s-a contrazis în exercitarea prerogativelor democratice, opoziția nu poate fi luată în discuție. Netinînd cont de factorul acesta, multă lume naivă nu înțelege de ce nu contenesc atacurile la adresa puterii și începe să îi privească pe opozanți cu un scepticism în creștere. Disputa neîntreruptă putere-opoziție a făcut să dispară aproape în întregime subiectul disputat.

Să luăm un exemplu: televiziunea română. Ea este, fără îndoială un instrument electoral fără egal și nu văd cine ar fi dispus pe lume să renunțe la controlul asupra ei, atîta vreme cît îl deține. Am citit programul de restructurare a postului național de televiziune, susținut de Gabriel Liiceanu în fața Comisiei parlamentare. Nu e un program partizan, nu susține vederile nici unui partid, dar aplicarea lui ar slăbi considerabil influența pe care o exercită acum asupra telespectatorilor partidul de guvernămînt. Înțeleg de ce puterea se cramponează de monopolul asupra televiziunii, dar nu-i pot da dreptate, și nu din "extremism". Oferta Liiceanu include un program foarte coerent de educație democratică și elimină ingerința ***oricărei puteri*** în cel mai accesibil mijloc de informare. O asemenea ofertă interzice nu numai puterii de acum să mintă, ci chiar și opoziției, în perspectiva unei guvernări viitoare. Independența televiziunii de stat poate sluji opoziția, e drept, dar numai în ideea că puterea nu va mai putea manipula cu ajutorul ei electoratul.

Deosebirea de mentalitate despre care vorbeam stă în aceea că puterea nu vrea să piardă o instituție de care se folosește pentru a induce în eroare, în vreme ce opoziția se chinuie să-i creeze un statut, care îi va interzice și ei să transforme informarea în propagandă. De aceea îl înțeleg și îl admir pe Dumitru Iuga și mă înfior la gîndul că, în Parlament, s-a putut rîde la eventualitatea morții lui. Ultimul exemplu de manipulare, care ar putea trece neobservat, a fost reportajul transmis de la marile manifestări de stradă de la Chișinău. În vreme ce mediile de informare internaționale ne dădeau imaginea unei piețe copleșită de oameni, TVR 1 comenta mitingul studenților, elevilor și al profesorilor, iar în imaginile transmise atît piața cît și străzile din jurul ei erau aproape pustii: ici și colo cîte un trecător zgribulit. Peste toate, în finalul comentariului său, crainicul TVR 1 încheia reportajul cu o propoziție năucitoare: "Manifestația continuă". Care manifestație? Imaginile care ni s-au prezentat nouă, românilor, nu arătau o piață plină cu 100.000 de oameni, ci un bulevard aproape pustiu și o piață filmată ca în dimineața de Paști. Nu, domnilor, nu sînt un extremist, dar nici un găgăuță, bun de dus de nas de TVR. Și nici dvs., cei care citiți aceste rînduri, nu v-ați născut alaltăieri, ca să credeți în poveștile bunicii. Și ca să vă asigur de buna mea credință, vă dau în scris că nu doresc independența televiziunii pentru a vedea pe alții mințind și să mă bucur că sînt de-ai mei, ci pentru că m-am săturat să fiu mințit. Nu pot să aduc argumente, pentru că evenimentul nu s-a produs, dar dacă eu nu sînt un naiv incurabil, Gabriel Liiceanu, așa cum îl cunosc, nu ar lăsa nici opoziția de acum să mintă, în eventualitatea în care ar ajunge la putere. ■

BOMBA DE CAUCIUC

Că tot nu erau destule necazurile noastre cotidiene, iată că ne-a mai lovit o nenorocire. Un avion de fier Airbus A 310 s-a prăbușit, ieri, la cîteva minute de la decolare, cele 59 de persoane aflate la bord pierzîndu-și viața. Acest incident, se pare unic în istoria aviației civile mondiale, deja generează o grămadă de supoziții, pentru că accidentul este plin de mistere. Teoretic, un avion nu putea să se prăbușească, imediat după decolare, așa cum a făcut-o Airbusul de ieri, decît dacă a fost vorba despre o defecțiune la un motor sau dacă a explodat, la bord, o bombă teroristă. Evident, se vor face tot felul de speculații în legătură cu posibilitatea plasării unei bombe la bordul avionului, și cu asta se va porni un adevărat carusel al ipotezelor extravagante. Cine urmărește să creeze o atmosferă de neîncredere și de teroare în România, prin numeroasele anunțuri privind plasarea unor bombe în sediile instituțiilor din țară sau în aeroporturi? Nu cumva se urmărește îndepărtarea occidentalilor de România, declarată o țară nesigură, pasibilă de manifestarea unor acte teroriste? Sau poate este un act de răzbunare a tovarășilor de luptă ai teroristei japoneze, arestată pe teritoriul țării noastre și expulzată în Japonia? Sau este o campanie bine condusă a KGB-ului, de a îndepărta Occidentul de România, pentru revenirea țării noastre în sfera de influență a imperialismului rus?

Vedeți cîte întrebări tulburătoare generează nebunia bombei de fier, anunțate telefonic și, posibil, plasate în avionul asamblat de către franțuji? Ar mai fi o ipoteză, la fel de plauzibilă. Se tot spune, cu jumătate de gură, că avioanele astea Airbus sînt cam prost proiectate, că partea de comenzi (de concepție franceză) este prea sofisticată și face posibilă apariția defecțiunilor. Trebuie studiată și varianta asta și de văzut dacă mai este cazul să achiziționăm Airbusuri sau să ne orientăm spre avioanele americane, mai sigure în exploatare. Vom vedea ce vor spune autoritățile, după efectuarea cercetărilor pe teren și în laboratoare, în legătură cu tragedia avionului românesc.

Cazul juristului Direcției Sanitare Iași, reprezentant al Ministerului lu' Mincu în procesul intentat de părinții Iasminei Calinciuc celor vinovați de îmbolnăvirea fetiței lor de SIDA, nu a adus nemica nou în cursul zilei de ieri. După cum se știe, acum cîteva zile, bietul jurist, după judecarea unui termen al procesului, s-a oprit pe la niște adăpători cu țuici, unde s-a ințuicat puternic. Cînd a ieșit de la țuicotecă, hop-ș-așa, s-a dezechilibrat frumușel și a chicat pe caldarîm, prilej cu care s-a pălit serios la cap, cu ajutorul unei borduri de beton. Martorii oculari de la țuicotecă declară că l-au sculat de pe jos pe om, l-au întrebat dacă-l doare și au chemat salvarea, dar omul a refuzat să meargă la spital, ci s-a îndreptat cătinel spre casă. Acasă, juristul țuicomicinat și la cap afectat a venit cu o poveste terifiantă, despre una bucată de blond (monarhist din ăla, demascat și de directorul spitalului copchilăresc), care l-a lovit la cap și i-a spus "așa-ți trebuie". Adicătelea, așa-i trebuie dacă-i apără pe cei vinovați de drama fetiței Iasmina.

Dacă ne luăm după ultimele teorii ale țuicomicinologiei, discursul bietului jurist era cît se poate de corect. Oricine e dispus să accepte o poveste cu iz exotic, cu elemente de spionaj și de prezență a unor forțe dușmănoase și potrivnice țărișoarei, decît să afle că în noaptea cutare, un oarecare cetățean s-a ințuicat așa de tare încît a făcut contactul cu bordura. Pe asta a mizat și omul nostru, care s-a prezentat acasă cu povestea cu blondul, poveste pe care a repetat-o, apoi, și în fața presei. Cam atîta responsabilitate civică au și glumeții care dau telefoane și spun că este o bombă la Tribunal sau la Aeroportul Băneasa, stimați cetitori ai bombei. Din dorința de a se distra sau de a pune pe jar zeci și sute de oameni, unii preferă să iasă din anonimat prin gesturi gratuit-spectaculoase. Vă dați seama ce ar fi fost dacă Inspectoratul General al Poliției nu ar fi venit cu comunicatul în legătură cu Marele Blond al ințuicatului jurist? Ce de razii s-ar fi făcut în zona Copoului, cîți sereiști ar fi fost puși în alertă, cîtă benzină, cîte zeci de milioane de lei cheltuite, pentru a-l găsi pe înspicatul juristului nostru! Păcat că nu este un paragraf de lege care să-i pedepsească pe asemenea iubitori de țuici, măcar să-i oblige să achite o amendă reprezentînd contravaloarea cheltuielilor făcute de cei puși în alertă de dumnealor.

LIZUCA și PATROCLE

urmăriți zi și noapte de Marele Blond, care ține în mînă o bordură

POSTSCRIPTUM DE CAUCIUC. Pentru azi, Monitorul se gîndea să tragă o păcăleală faină cetitorilor, dar tragedia cu avionul prăbușit în satul Balotești nu mai justifică nici un fel de veselie. Rămîne ca păcăleala să fie aplicată în anul ce vine.

DIN TELEFOANELE, SCRISORILE ȘI AUDIENȚELE ZILEI

Responsabilitatea asupra informațiilor publicate la rubricile "Din scrisorile , telefoanele și audiențele zilei" și "Ultimul vagon poștal" revine reclamanților. Scopul acestor două rubrici este de a asigura un dialog între cititori și reprezentanții principalelor instituții publice. Semnatarii scrisorilor sînt rugați să folosească un limbaj decent și să nu facă acuzații nejustificate.

■ *Lucrare neterminată*

Nicolae Chiriluță, din Iași, care locuiește în căminele de nefamiliști ale Trustului de Montaj Utilaj Chimic, filiala Iași, ne semnalează că pe strada Nicolae Iorga nr. 24, R.A.J.A.C. Iași a efectuat lucrări de racordare la rețeaua de alimentare cu apă, comandate și plătite de T.M.U.C.B. încă din decembrie 1994.

Lucrarea încă nu a fost terminată, deși suma de circa 1,2 milioane lei a fost plătită, potrivit datelor furnizate de către ing. Câțu, care se ocupa de proiect și execuție. În prezent, lucrarea este în stadiul de groapă plină cu apă, iar asigurările date de factorii de răspundere de la R.A.J.A.C. că-și vor finaliza lucrarea au rămas doar promisiuni. Și dacă timpul se va încălzi, va deveni un loc ideal pentru țînțari...

■ *Dreptul de pensionare*

Veronica Bejan, din Iași, a lucrat timp de 31 ani la Întreprinderea de Comerț cu Ridicata Textile - Încălțăminte. Acum are vîrsta de 51 ani și este șomeră. Ne întreabă dacă are dreptul să se pensioneze, în baza recentei legi a pensionării anticipate.

Legea respectivă prevede dreptul de pensionare anticipată numai după epuizarea perioadei de plată a ajutorului de șomaj (9 luni) și a celei de plată a alocației de sprijin (18 luni).

■ *Motive de nemulțumire*

Niculina Danciu, din Iași, ne-a sesizat, în urmă cu cîtva timp, despre calitatea necorespunzătoare a pîinii cumpărate de la un magazin alimentar. Atunci i-am recomandat să se adreseze Oficiului pentru Protecția Cumpărătorului, din strada Toma Cozma nr. 13. Ne-a relatat că reclamația sa a fost primită cu multă rezervă și că directorul oficiului a tratat-o de sus și nepoliticos atunci cînd a solicitat datele analizei. Un alt motiv de nemulțumire a fost că operatoarea de la telefoane, serviciul 931, în seara de 29 martie a.c., la observația că i-a dat un număr eronat, s-a supărat și a vorbit urît cu solicitanta. Este adevărat că șefa operatoarei respective și-a cerut scuze în numele vinovatei, însă cititoarea noastră se întreabă: oare cît timp va mai trece pînă cînd cei care sînt plătiți să facă servicii publicului le vor face bine?

■ *Actualitatea în catren*

Fiindcă am ajuns și în faimoasa zi de 1 aprilie, în care sînt permise farse și păcăleli, se cuvine să consemnăm acest lucru și într-un catren care subliniază valoarea lui Păcală, cunoscutul personaj popular:

Eroul legendar, Păcală
E o figură colosală
Că-n spațiul nostru mioritic
El este primul om politic.

Constantin IURAȘCU

Agenția pentru servicii de mariaj

DUET

Vă asigură:
- cabinet medical - planning familial, certificate prenupțiale
- predare acte la Starea Civilă
- rezervare de sală (cantină, restaurant etc.)
- serviciul religios
- fotografii, filmări profesionale
- accesorii: rochii, costume, lumînări, podoabe flori
- cabinet cosmetică, coafură
- transportul pe perioada desfășurării ceremonialului

ECONOMISIȚI TIMP ȘI BANI
APELÎND LA SERVICIILE AGENȚIEI DUET

Telefon 032/147165. Program zilnic 10,00-18,00
Str. Ștefan cel Mare și Sfînt, bl. B2, parter
(vizavi de magazinul CENTRAL)

MONITORUL JURIDIC

Răspunsuri la scrisori

■ *Burse - studenți orfani*

Elena Cazuc, studentă la Universitatea "Al.I. Cuza" din Iași, ne scrieți că sînteți orfană de un părinte. În semestrul I - anul IV ați primit bursă de merit. Ne solicitați să vă precizăm dacă în conformitate cu prevederile legale care reglementează condițiile de acordare a burselor, aveți dreptul la bursă și în perioada vacanței.

Răspuns: Conform prevederilor Hotărîrii Guvernului nr. 657/1994, anexa nr. 1 (pct. 18), publicată în Monitorul Oficial nr. 285/7 octombrie 1994, bursele de merit se atribuie studenților pe durata anului de învățămînt (cursuri, sesiuni de examene, activități practice), inclusiv pe timpul pregătirii și susținerii examenului de diplomă în prima sesiune, cu excepția vacanțelor. Dacă studenții bursieri sînt orfani, aceștia beneficiază de bursă și pe durata vacanțelor. În cazul dvs., fiind orfană de un părinte beneficiați de bursă și pe perioada vacanței. Vă precizăm că orice altă interpretare a reglementărilor prevăzute în anexa 1, pct. 18 din sus-precizata Hotărîre, se situează în afara legii. Cuvîntul "orfan", conform dicționarului limbii române, desemnează "persoana care și-a pierdut unul sau ambii părinți". Dacă legiuitorul ar fi avut în intenție să avantajeze orfanii de ambii părinți, ar fi prevăzut-o în mod expres, așa cum de altfel a făcut-o în anexa nr. 2, pct. 4, lit. b, alineatul ultim din sus-citata hotărîre.

■ *Abuzuri privind aplicarea Legii nr. 18/1991 a fondului funciar*

Constantin Alupoaiei, din Iași, str. Ștefan Octavian Iosif nr. 42, ne scrieți că sînteți în etate de 75 de ani, invalid și veteran de război și vă confruntați cu o mare nedreptate. În anul 1986, după o muncă de o viață, dorind să vă apropiați de copii ați cumpărat o casă bătrînească, veche de aproximativ o sută de ani, cu suma de 130.000 lei, bani ce au fost agonisiți din greu. La data încheierii actului de vînzare, cu schița anexă, casa nu putea valora suma de 130.000 lei, dar vînzătorii v-au precizat că în preț trebuie să luați în considerare și terenul aferent grădinii din jurul casei. Acest lucru nu s-a putut aprecia în actul întocmit la Notariat, datorită faptului că pămîntul nu se putea vinde atunci. În prezent ați fost acționat în judecată de vînzător pentru a vi se lua grădina. Ne mai scrieți că foștii vînzători sînt persoane cu influență mare în orașul Iași și, uzînd de relațiile de rudenie ce le au cu unii membri ai Comisiei de aplicare a Legii nr. 18/1991 au obținut titlul de proprietate pe suprafața de grădină. Ne scrieți că aceste persoane au influențat atît Prefectura, cît și instanțele de judecată din Iași. Ne solicitați să vă răspundem ce prevede Legea 18/1991, cu privire la casele cumpărate în perioada cînd pămîntul nu putea face obiectul vînzării-cumpărării? De asemeni, ce posibilități legale aveți ca să vă judecați în altă localitate din țară?

Răspuns: Conform prevederilor art. 22 din Legea nr. 18/1991; "sînt și rămîn în proprietate privată a cooperatorilor, sau după caz a moștenitorilor acestora, indiferent de ocupația sau domiciliul lor, terenurile aferente casei de locuit și anexelor gospodărești, precum și curtea și grădina din jurul acestora, determinate potrivit art. 8 din Decretul-lege nr. 42/1990".

Conform prevederilor art. 8 din acest decret-lege, cităm: "Terenul aferent casei de locuit și anexelor gospodărești, precum și curtea și grădina din jurul acestora, constituie proprietatea particulară a deținătorilor". Acest teren nu poate depăși suprafața de 6.000 metri pătrați pentru deținătorul casei de locuit. În același sens s-a pronunțat și Curtea Supremă de Justiție cu ocazia soluționării unor cazuri similare. Avînd în vedere decizia recent apărută a Curții Supreme, vă sfătuim să vă adresați cu un memoriu d-lui prefect al Prefecturii județului Iași, prin care să solicitați anularea titlurilor de proprietate emise cu încălcarea legii pentru foștii vînzători. Referitor la cea de a doua întrebare, aveți posibilitatea legală să vă adresați cu o cerere de strămutare a cauzei la Curtea Supremă de Justiție, în temeiul art. 37 alineatul 2 din Codul de Procedură Civilă.

■ ***Constantin M. Moisă, din sat Hoisești, comuna Dumești.*** Am citit cu atenție scrisoarea dvs. și nu am reușit să vă înțeleg necazul, întrucît nu mi-ați prezentat toate datele pentru a vă putea formula un răspuns corect, privind modul de aplicare a Legii nr. 18/1991, privind fondul funciar. Vă rugăm să reveniți cu precizări clare și complete, pentru a încerca să vă ajut cu un răspuns referitor la drepturile dvs.

■ *Drepturile persoanelor handicapate*

Alexandru A. Bîrsan, din Pașcani, ne scrieți că sînteți pensionar gr. II invaliditate, fiind posesorul unui certificat de handicapat și nu cunoașteți ce drepturi aveți conform legislației în vigoare. Întrucît spațiul afectat rubricii noastre nu ne permite să vă răspundem astăzi, vom reveni cu răspunsul într-unul din numerele viitoare ale cotidianului.

Mina LOZONSCHI

Notă: Vom răspunde la toate scrisorile dvs. în numerele noastre viitoare.

Consultații juridice: marți - 16,30 - 17,30; vineri - 14,30 - 15,30.

Apel către toți românii

adresat de studenții basarabeni refugiați de la Facultatea de Teologie din Chișinău

Astăzi, o părticică din "Țara lui Ștefan cel Mare și Sfînt" își cere dreptul la limbă, istorie, neam și credință. Basarabia este durerea noastră a tuturor românilor, ca fiul rătăcitor ce a fost pierdut și s-a aflat, a fost mort și a înviat. Noi, studenții basarabeni refugiați de la Facultatea de Teologie din Chișinău, facem un apel către toți creștinii din Țară ca să ne ajute cu arma rugăciunii. Iubiților, rugați-vă pentru românii basarabeni și bucovineni. Dar mai ales îi rugăm pe acei creștini care vor face pelerinaje la mănăstiri și schituri să ne amintească în rugăciuni. Vom izbîndi dacă va fi rugăciunea puternică a călugărilor și monahilor, a preoților mireni și numaidecît rugăciunile creștinilor de rînd. Noi, studenții basarabeni, ne vom întoarce acasă și vom susține greva măcar cîteva zile, fiind un moment foarte important pentru întreg neamul românesc. Deci jertfirea a 3-4 zile de studii și ceva bani își îndreptățește scopul. Noi nu putem sta aici cînd Guvernul Republicii Moldova, făcînd abuz de putere, ne impune o istorie mutilată, o limbă mutilată și o gîndire rusească, cînd guvernul ne impune structurile vechi, comuniste. Noi nu putem să nu ne întoarcem acasă, cînd știm că părinții și bunicii noștri nu au primit salarii de un an, iar frații și surorile noastre primesc o bursă mizerabilă.

Dumnezeu să ne ajute!

CARNETUL ZILEI

✝ Cv. Maria Egipteanca; cv. Macarie Mărturisitorul *(Pomenirea morților)*
✝ Cv. Tit; sf. mc. Amfian și Edesie

1 - 5° C VREMEA

■ Vremea se menține rece pentru această perioadă, cu cerul noros la acoperit. Vîntul va sufla slab la moderat, cu unele intensificări de pînă la 45 km/h și va predomina din sector nordic. Valorile minime ale aerului vor fi cuprinse între -1-1 grad Celsius, iar maximele între 2-5 grade Celsius. **(Gheorghe CANACHE - Centrul de Prevedere a Vremii Bacău)**

FARMACII DE GARDĂ

Farmacia nr. 2, Piața Unirii (tel. 116029).

SPITALE DE GARDĂ

SÎMBĂTĂ Spitalul "Spiridon" (tel. 142730): Clinica I Medicală, Clinica a III-a Chirurgie; **Maternitatea "Cuza Vodă"** (tel. 143320).

DUMINICĂ Spitalul "Spiridon" (tel. 142730): Clinica a III-a Medicală; **Spitalul de Urgență** (tel. 140690); **Maternitatea "Elena Doamna"** (tel. 210390/210394/210392).

TVR BUCUREȘTI

SÎMBĂTĂ TVR 1 7,00 Bună dimineața... de la Iași! ■ 9,00 Ba da, ba nu! ■ **10,00 Film serial pentru copii: Reîntîlnire cu Black Beauty** (Anglia). Ep. 9 ■ 10,30 Pas cu pas. ■ 11,25 Ecranul. ■ 12,20 Cronografii. ■ 12,40 Cuvinte potrivite. ■ 13,10 1001 audiții. ■ **14,00 Actualități** ■ 14,10 Turnul Babel. ■ 18,45 Mapamond ■ 19,15 Teleencliclopedia. ■ **20,00 Actualități. ■ 20,45 Film serial: Columbo** (SUA). Ep. 12 ■ 22,15 De Păcală... văzute și auzite! ■ **22,45 Actualități** ■ 23,00 Premiile Oscar - a 67-a ediție ■ 0,30 Vedete în recital - Formația U2 în concert extraordinar la Sydney (Australia).

TVR 2 8,00 Întîlnirea de sîmbătă. ■ Rubrică în limba maghiară ■ 13,00 Est Meridian Magazin de sfîrșit de săptămînă. Program al Studioului TVR din Iași ■ **16,00 Desene animate; Punky Brewster ■ 16,30 Film serial: Și bogații plîng** (Mexic) ■ 17,00 Itinerarii spirituale. ■ 17,30 Serata muzicală TV ■ 20,30 Pariați pe campion! ■ 21,00 TVM. Mesager ■ 21,30 Memento cultural. ■ 22,00 Volei masculin: selecțiuni înregistrate din finala campionatului național ■ **22,30 Film serial: Santa Barbara** (SUA). Ep.126 ■ 23,15 Interferențe. ■ 0,15 Jazz-magazin.

DUMINICĂ TVR 1 8,00 Bună dimineața! ■ 9,00 Clubul lui Gulliver ■ **10,00 Film serial pentru copii: Fantastica familie Mellop** (Australia, 1992). Ep. 29 ■ 10,30 Lumină din lumină! ■ 11,30 Din albumul celor mai frumoase melodii populare ■ 12,00 Viața satului. ■ 13,30 Atlas ■ **14,00 Actualități** ■ 14,10 Poșta TV ■ 14,20 Video-magazin. ■ **17,50 Serial S.F.: Star Trek - Generația următoare.** Producție SUA. Ep. 68: **Tin Man** ■ 18,45 A doua Românie. ■ 19,15 Robingo. ■ 20,00 Actualități. ■ **20,45 Film artistic: Cînd te îndrăgostești** (SUA, 1984). Premieră pe țară. Cu: Robert de Niro, Meryl Streep, Harvey Keitel. Regia Ulu Grosbard ■ 22,30 Tragerea Loto Special 6/49 și Noroc ■ **22,40 Actualități** ■ 22,55 Duminica sportivă ■ 23,15 Greatest Hits ■ **23,45 Film serial: Maddie și David** (SUA) ■ 0,40 Avanpremieră ■ 0,50 Nocturna lirică: Gheorghe Pituț.

TVR 2 8,00 5 x 2. Magazin duminical. Program al Studioului TVR din Iași. 5 x 2 și... a opta artă! ■ **13,00 Film artistic: Ciuleandra** (România, 1984). ■ **14,55 Desene animate: Punky Brewster ■ 15,20 Film serial: Și bogații plîng** (Mexic) ■ 15,50 Puls 180. Magazinul celor cu inimă pentru sport. ■ 20,00 Maeștrii teatrului românesc: Ileana Predescu ■ 21,00 TVM. Mesager ■ 21,30 Orașe și civilizații. ■ 22,00 Ritmuri muzicale ■ 22,15 La puterea a doua ■ **23,00 Film serial: Santa Barbara** (SUA). Ep. 127 ■ 23,45 Școala vedetelor (II).

TVR IAȘI

SÎMBĂTĂ Orele 7,00 - 9,00 ■ "Bună dimineața". "Atenție la... păcăleli!" ■ De unde și de cînd 1 aprilie... flash-uri, sondaje, reportaje; ■ Glume muzicale (din cufărul bunicii) ■ Rețeta emisiunii ■ Sport ■ Music X Press ■ Curier juridic ■ Buletin rutier și meteo ■ Sfaturi utile ■ Desene animate ■ Moment folcloric cu fluierașul Gh. Zlevoacă - Pojorîta - Suceava ■ Un berbec, doi berbeci... ■ Jocuri de societate. Păcălici. Redactori, Carmen Olaru, Corneliu Slătinaru.

Orele 13,00 - 16,00 - "Est Meridian Magazin de sfîrșit de săptămînă" ■ "Un Aprilie... imposibil!" ■ Horoscop de aprilie ■ Ulițe și amintiri ieșene "Numele uitat al unor străzi" - rubrică de Oana Lazăr ■ Inerții incomode: Cînd uităm să fim oameni ■ 13,30 Familia Palliser - episodul 10 ■ Cum, să fiți mai frumoase - Sfaturi pentru un machiaj perfect ■ Nu există ghinion - glume și superstiții de 1 Aprilie ■ Muzică populară ■ Magic Mix - rubrică de Matti Botezatu ■ Documentar Deustche Welle: Revelion în Germania ■ Video jazz show: Două stiluri - trei maeștri: Sidney Bechet, Albert Collins, Gary Moore ■ Desene animate ■ Hit parade - rubrică de Dan Dimofte ■ Concursul emisiunii. Redactor Maria Florea. Realizator Ioana Lungeanu.

DUMINICĂ Orele 8,00 - 13,00 "5 x 2 ": "5 x 2" și... "a opta artă" ■ Feericul spectacol al liniei în mișcare ■ 75 de ani de la primul film animat românesc ■ 8,30 Țara lui Piticot ■ De la "Cenușăreasa" cinematografului la "Regina balului" ■ Vă plac desene animate? - o întrebare retorică ■ De dragoste și dor: melodii populare interpretate de Viorica Galan - rubrica Vasile Pohoață ■ Umor la "5 x 2" - rubrică de Constantin Munteanu ■ 10,00 Fascinația muzicii: Valori ale muzicii bizantine ■ 10,20 Magazin sportiv ■ 10,30 Film serial - Decalog - episodul 8 ■ Oleacă la taifas: Grigore Ilisei în dialog cu Cezar Ivănescu (II) ■ Hit Parade - rubrică de Dan Dimofte ■ A depășit azi animația universul "Tom și Jerry".

TELE M

SÎMBĂTĂ 6,30 Deschiderea programului ■ 7,00 Matinal Tele'M ■ 7,30 Observator ■ 8,30 Film artistic: "Felicitări, e băiat" (comedie). Regia: William A. Graham. Cu: Bill Bixby, Diana Baker, Jack Albertson ■ 10,00 Film serial pentru copii: "Arbaleta" - ep. 13 ■ 10,30 Junior club ■ 11,30 Film artistic: "Dinamita galbenă" (arte marțiale). Regia: Yeo Ban. Cu: Yeo Ban, Bert Young, Leo Ciung. ■ 13,00 Problemele orașului ■ 13,45 Publicitate și muzică ■ 13,55 Noutăți cinematografice ■ 14,15 Jurnalul Poliției rutiere ■ 14,30 Film artistic: "Condamnat la moarte" (polițist). Regia: William Nigh. Cu Boris Karloff, Grant Withers. ■ 15,45 Videoclipuri muzicale ■ 16,00 Fotbal mondial ■ 16,30 Film artistic: "Pîrtia nopții" (thriller). regia: Herb Walerstel. Cu: Bo Svenson, Yvette Mimieux, Robert Logan. În acest film vom vedea cum, treptat, frumusețea și puritatea zăpezii îmbracă aspectorul terorii ■ 18,00 Film artistic: "Caroline și rebelii" (comedie). Regia: Jean de Vaivre. Cu: Brigitte Bardot, J.C. Pascal ■ 20,00 Desene animate ■ 20,30 Film artistic: "Portretul unui diavol" (acțiune). Regia: Jim Goddard. Cu: John Seha, Bill Night, Lucy Gutteridge. Filmul prezintă ascensiunea lui Hitler, văzută prin ochii a doi frați: un ofițer și unul membru al trupelor paramilitare ale partidului nazist ■ 23,00 Film artistic: "Brigada cascadorilor" (polițist). Regia: Domenico Paollela. Cu: Marcel Buzzufi, Ricardo Salvino.

DUMINICĂ 7,30 Deschiderea programului ■ 8,00 Observator ■ 9,00 Matineu pentru copii: "Călătoriile lui Gulliver" ■ 10,10 Film serial pentru copii: "Arbaleta" - ep. 14 ■ 10,35 Caleidoscop ■ 12,00 "Marele joc - URSS contra USA" - episodul 4 ■ 13,00 Film artistic: "Promisiunea unui fiu". Regia John Korty. Cu: Rick Schroder, David Andrews, Veronica Cartwridge ■ 14,30 Film artistic: "Navajo Joe" (aventuri). Regia: Sergio Corbucci. Cu Burt Reynolds, Aldo Sambrel ■ 15,50 Publicitate și muzică ■ 16,00 Top TELE'M ■ 16,45 Gagul Nemuritor ■ 17,15 Alternativ SF (știri, revista presei, noutăți editoriale; Film artistic: "Doctorul Mordrid" - regia Albert Band, cu: Jeffrey Combs, Yvette Nipan, Brian Thompson) ■ 19,15 Festivalul de modă București '95 - ediția III ■ 20,00 Desene animate ■ 20,30 Film artistic: "Castele de nisip" (dramă). Regia: Ted Post, cu: Hershel Bernardi, Bonnie Bedelia, Jan-Michel Vincent. O romantică poveste cu fantome, despre o fată singuratică și un băiat frumos, victimă a unui accident rutier. Băiatul moare în brațele fetei dar e descoperit hoinărind pe malul mării, revenit la viață pentru a-și pune la punct unele datorii ■ 21,50 Film artistic: "Teroarea" (horror). Regia Roger Corman, cu: Jack Nicholson, Boris Karloff ■ 23,10 Film artistic: "Insula pasiunii". Regia Domenico Paolella, cu: Zeudi Araya și Franco Gasparri.

TV EUROPA NOVA

SÎMBĂTĂ 10,00 Deschiderea programului ■ 10,05 Mati Nova - emisiune magazin: Amadeus, revista presei, rețeta zilei, umor, muzică; Unde mergem?; Concurs Jos Baros - ediție dedicată zilei de 1 aprilie; Concurs pe teme turistice - NET; Poșta redacției - Tragerea la sorți a mesajelor cîștigătoare; Film serial: "San Francisco" (producție SUA; regia: E.W. Swackhamer; cu: Deborah Raffin, Barry Bostwick), ep. 4; Din lumea sportului ■ 14,00 Europa Nova TV Chard ■ 15,00 Pulsul planetei - Reporteri în linia întîi. Redactor: Vasile Braic ■ 15,30 Film: "Agatha" (producție SUA; cu: Dustin Hoffman, Vanessa Redgrave) - reluare. În decembrie 1926, Agatha Christie a dispărut timp de 11 zile; straniul episod nu a fost niciodată pe deplin elucidat. Filmul este o explicație imaginară a acestui mister autentic ■ 17,00 Terra: America lui Mark Twain (VI); Țara de pe malul Nilului (VI); Ceramica (III) ■ 17,30 Film serial: "Sărmana Clara" (producție Argentina; cu: Alicia Bruzzo, German Kraus - după un roman de Carmen Daniels), ep. 21 ■ 18,15 Euromusic ■ 18,35 Desene animate ■ 19,00 Infonova ■ 19,35 Stadion - Rezumatul partidei de fotbal F.C. Lynx Iași - Poiana Cîmpina. Redactor: Silviu Matei ■ 20,00 Videoclip '95 ■ 20,30 Lumea filmului - Profil regizoral: Claude Miller. Redactor: Irina Dăscălescu ■ 20,55 Publicitate ■ 21,00 Film: "Tommyknockers", ep. 1 (producție SUA; regia: John Power; cu: Jimy Smiths, Marc Helgenberger). Un autentic film SF, care vă va ține cu sufletul la gură, despre o forță misterioasă, ce influențează femeile și copiii, substituindu-le personalitatea reală ■ 22,30 Infonova ■ 22,40 Night Club. Europa Nova Unplugged - Mircea Baniciu în direct la radio și televiziune. În pauză: concurs Videoclubul celebrităților ■ 0,15 Publicitate ■ 0,30 Film: "Max Nebunul dincolo de casa tunetelor" (producție SUA; regia: George Miller; cu: Mel Gibson, Tina Turner). Ipoteticul "oraș al tranzacțiilor" primește energie din întunecata lume subpămînteană condusă de Master, creierul lumii adîncurilor ■ 2,00 Muzică în concert - Ozy Osbourne - Live Loud ■ 3,00 Închiderea programului.

DUMINICĂ 10,00 Deschiderea programului ■ 10,05 Mati Nova - emisiune magazin: Blitz; Invitat: telespectatorul (concurs); Desene animate; Rețeta zilei, divertisment, muzică, modă; Nova Cod - concurs; Reporter într-un week-end sălbatic; Buletin rutier; Ghid TV; Film: "Stan și Bran" ■ 14,00 Salata de întrebări. Realizatori: Camelia Andriță, Gigi Sfaițer ■ 15,00 Un secol de cinema (VII) - Michelangelo Antonioni (partea a II-a). Film: "Noaptea" (producție Italia-Franța, 1961; regia: Michelangelo Antonioni; cu: Marcelo Mastroiani, Monica Vitti, Bernhard Wicki). Consultant de specialitate: prof. Mircea Dumitrescu, critic de film, președintele Federației Cinecluburilor Cinematecă. Redactor: Irina Dăscălescu ■ 16,45 Muzică ■ 17,00 Carusel - Între penelul de aur și bagheta fermecată. Invitați: Bogdan Bîrleanu, Doru Morariu. Realizator: Irina Stratulat ■ 18,30 Desene animate ■ 19,00 Infonova ■ 19,35 Pași pe orizont: "Corul de copii din Viena" ■ 20,00 Videoclip '95 ■ 20,30 Vitralii - "Umorul e un lucru foarte mare" - Epilog la 1 aprilie. Redactor: Alexandra Hasan ■ 20,50 Publicitate ■ 20,55 Film: "23 de pumnale pentru Cezar" (producție SUA; regia: Stuart Burge; cu: Charlton Heston, Richard Chamberlain, Diana Rigg). O altă adaptare după "Iulius Cezar" de William Shakespeare, care vă oferă prilejul unei reîntîlniri cu cîteva dintre marile nume ale cinematografiei: Charlton Heston, Jason Robards, John Gielgud, Richard Chamberlain, Diana Rigg ■ 22,45 Infonova ■ 22,55 Magazin sportiv. Redactori: Diana Luca, Silviu Matei ■ 23,15 Film serial: "Sărmana Clara", ep. 19 (reluare) ■ 0,00 Închiderea programului.

TV SATELIT

RTL

SÎMBĂTĂ 6,35 Desene animate ■ 10,55 Disney & Co (d.a. jocuri) ■ 12,25 California Dreams (s.a) ■ 12,55 Prințul din Bel-Air (s) ■ 13,25 Casa plină (s) ■ 13,55 O familie puternică (s) ■ 14,25 Cine e șeful aici? (s) ■ 15,45 Knight Rider (s.a. SUA) ■ 16,45 A-Team (s.a. SUA 1987) ■ 17,50 Beverly Hills, 90210 (s): "Supărări trecătoare" ■ 18,45 Melrose Place (s) ■ 19,45 Știrile serii ■ 20,10 Frank Elstner Show ■ 21,15 Show-ul de 100.000 DM ■ 23,00 Da, vă rog! (r) ■ 0,00 Gottschalk Late Night Show ■ 1,00 Sîmbătă noaptea (div.) ■ 2,00 Arșița & furia (f.a. SUA '84) cu Tatum O'Neal, I. Cara ■ 3,20 Ultimul războinic (f/r) ■ 4,40 Melrose Place (s/r) ■ 5,35 Beverly Hills (s/r).

DUMINICĂ 6,30 Desene animate ■ 8,00 Disney & Co. (r) ■ 9,20 Seriale și desene animate ■ 10,55 Team Disney ■ 12,25 Înapoi în trecut (s.SF) ■ 13,20 Căldura tropicală (s) ■ 14,15 Cine e șeful aici? (sitcom) ■ 15,15 Copila-minune a tenisului (s) ■ 15,45 Reportaje Disney (d.a.) ■ 16,45 Mămicuța Rock'n Roll (co. SUA 1980) ■ 17,55 Thunder în Paradis (s.a) ■ 18,45 Legea lui Burkes (s.a) ■ 20,10 Westerdeich (s. Ger. 1994) ■ 21,15 Birkenhof & Lerchenau (dramă Germania '94, p.II) ■ 23,15 Spiegel TV (magazin) ■ 23,45 Prime Time: o operă rarisimă! ■ 0,20 Eden (s.er. SUA, 1992) 0,55 Play Late Night (mag. erotic) ■ 1,20 Kanal 4: "Crossover" ■ 1,55 Kanal 4: "Keynote" ■ 2,35 Kojak (s.p.).

PRO 7

SÎMBĂTĂ 7,05 Cei trei din Riptide (s) ■ 7,50 Desene animate ■ 12,20 Tom și Jerry (d.a) ■ 12,50 Cea mai curată vrăjitorie (s) ■ 13,20 Parker Lewis (s.co. SUA '90) ■ 13,50 Mr. Cooper (s.co SUA '92) ■ 14,20 Superboy (s) ■ 14,45 Călătorie pe fundul mării (s) ■ 15,45 Cei trei din Riptide (s/r) ■ 16,40 Pro Movie (mag. cinema) ■ 17,15 Prințul negru (f.a. SUA 1955) ■ 18,50 Cousteau: Aventuri în ocean (do. Franța 1993) ■ 19,55 Tom și Jerry (d.a) ■ 20,25 Familia Simpson (s) ■ 21,15 Kuffs (co. SUA 1992) 23,10 Un joc mortal (f.p. Germania 1991) cu Ch. Lambert ■ 1,35 Vînătorii din spațiu (s.SF) ■ 2,25 Urma (f.p. Franța 1983) ■ 3,00 Cousteau (do/r) ■ 5,00 Afaceri riscante (f/r).

DUMINICĂ 6,45 Călătorie pe fundul mării ■ 7,35 Desene animate ■ 11,35 Garfield și prietenii săi (d.a.) ■ 12,05 Familia Simpson (s) ■ 12,30 Stan și Bran (s) ■ 13,00 Omul din Atlantis (s.a) ■ 13,55 Ben Cropp (do) ■ 15,05 Hocus pocus (co. SUA, 1989) ■ 16,50 Stripes (co. SUA, 1981) cu Bill Muray ■ 18,50 Diagnosticul e crima (s.p. SUA, 1983, episodul pilot) ■ 19,50 Vipera (s.p. SUA, 1993) ■ 21,15 Super (co. SUA, 1991) ■ 23,00 Palm Beach Duo (s) ■ 0,00 Orașul lui Angel (f.a. SUA 1990) ■ 1,45 2 contra 2 (talk-show) ■ 2,15 Picioare reci (co. SUA '89) ■ 3,55 Pro movie (mag./r) ■ 4,20 Omul din Atlantis (s/r) ■ 5,15 Casa noastră (s/r).

MTV

SÎMBĂTĂ 9,00 Weekend "Simple Minds" ■ 11,00 Most Wanted: retrospectiva celor mai nereușite faze ■ 11,30 Zig & Zag Show ■ 12,00 Marele ecran, cu Pip Dann ■ 12,30 Topul britanic, cu C. Lillypally ■ 14,30 Videoclipuri în premieră ■ 15,30 Weekend "Simple Minds": Concertul de la Barrowlands ■ 17,00 Simple Minds: hiturile ■ 19,00 Marele ecran - mag. cinema ■ 19,30 Știri MTV: ediție de weekend ■ 20,00 MTV's European Top 20 ■ 22,00 Unplugged cu Björk ■ 23,00 Muzică soul, cu Lisa l'Anson ■ 0,00 Videoclipuri în premieră ■ 0,30 Zig & Zag Show ■ 1,00 Yo! MTV Raps ■ 3,00 Most Wanted - retrospectiva celor mai nereușite faze 1994.

DUMINICĂ 9,00 Week-end "Simple Minds" ■ 11,30 MTV știri: ediție de week-end ■ 12,00 Marele ecran ■ 12,30 MTV's european Top 20 ■ 14,30 Videoclipuri în premieră ■ 15,00 Sport la MTV, cu D. Cortese ■ 15,30 Week-end "Simple Minds" ■ 17,00 Simple Minds: Concertul de la Verona ■ 19,00 Lumea reală 3 ■ 19,30 Știri MTV - ediție de week-end ■ 20,00 MTV's US Top 20, cu Daisy Fuentes și invitații săi ■ 22,00 120 minute, cu M. Hunt ■ 0,00 Beavis & Butt-head (d.a.) ■ 0,30 MTV's Headbanger's Ball, cu Vanessa Warwick. Noutăți din lumea rockului ■ 3,00 Hugo ■ 4,00 Nocturna video.

EUROSPORT

SÎMBĂTĂ 9,30 Mag. sporturile cu motor ■ 10,30 Snowmobile Tundra International Raid (r) ■ 11,30 Fotbal Meciuri din preliminariile CE 1996 (r) ■ 13,00 Box Meciuri internaționale (r) ■ 14,00 Patinaj artistic US Pro Am Championship ■ 16,00 Dansuri sportive Camp. internațional de dansuri latine de la Gothenburg ■ 17,00 Aerobic CE de la Sofia ■ 18,00 Culturism CM de la Kupolen, Suedia (r) ■ 19,00 Wrestling World Superstars ■ 21,00 Snooker CM de trucuri '95 de la Sun City (partea II/r) ■ 22,00 Moto MP al Malayesiei de la Sham Alam - calificări ■ 22,30 Călărie Cupa Mondială de la Paris-Bercy (d) ■ 0,30 Tenis Turneul WTA de la Hilton Head. Semifinale (înreg.).

DUMINICĂ 7,00 Moto MP al Malayesiei de la Sham Alam (d) ■ 10,00 Moto MP al Malayesiei de la Sham Alam (înreg.) ■ 11,00 Atletism. Maratonul Londrei (d) ■ 14,00 Atletism. Maratonul Parisului (înreg.) ■ 14,30 Ciclism. Turul Flandrei, etapă în Cupa Mondială (d) ■ 17,30 Călărie Cupa Mondială de la Paris - Bercy (înreg.) ■ 19,00 Atletism. Maraton (r) ■ 20,00 Arte marțiale. Festivalul de Arte marțiale din Olanda (r) ■ 21,00 Moto MP al Malayesiei de la Sham Alam (r) ■ 23,00 Auto ■ IndyCar World Series - MP, de la Phoenix, Arizona (d) ■ 1,00 Tenis. Turneul WTA de la Hilton Head - finala (înreg.) ■ 2,00 Box. Meciuri internaționale.

TEATRE

■ Teatrul "Luceafărul" prezintă mîine, 2 aprilie, următoarele spectacole: orele 10,00 - "Peștișorul de aur"; orele 11,30 - "D'ale Caragialelui".

■ Teatrul Național "Vasile Alecsandri" prezintă mîine, 2 aprilie, la orele 19,00, premiera spectacolului cu piesa "Timon din Atena", de W. Shakespeare.

BIBLIOTECA "GH. ASACHI"

■ Astăzi, 1 aprilie, la orele 16,00, la Biblioteca "Gh. Asachi" va avea loc o nouă audiție muzicală. În program: J.S. Bach - "Matthaus Passion". Prezintă: prof. dr. Gabriela Ocneanu.

MUZEUL LITERATURII ROMÂNE

■ Muzeul Literaturii Române Iași organizează mîine, 2 aprilie, la orele 11,00, la Casa "N. Gane", medalionul "Petru Poni - savantul și primarul" (70 de ani de la moarte). Invitat: Aurel Leon. Moderator: Dumitru Vacariu.

GRĂDINA COPOU

■ Fundația "Prietenii Iașului - Emil Alexandrescu" organizează mîine, 2 aprilie, la orele 11,00, la sediul fundației din grădina Copou, dezbaterea cu tema "Epigrama are cuvîntul...". Invitat: epigramistul Constantin Iurașcu-Tataia, din Cenaclul "Păstorel". Moderator: Constantin Ostop.

CINEMATOGRAFE

■ Cinematograful "Victoria" (telefon: 112502); orele: 9;11,30;14;16,30;19: ***"Interviu cu un vampir".*** Producție S.U.A., 1994. Thriller horror după romanul omonim de Anne Rice. Cu Tom Cruise, Brad Pitt, Stephen Rea. Premieră. În completare: "Munții Parîng" (Documentar românesc).

■ Cinematograful "Republica" (Telefon: 114327); orele: 9;11,30;14;16,30;19: ***"Blestemul gemenilor".*** Producție India, 1993. Melodramă muzicală cu Ashok K. Ranglani, Akshay Kumar și Ayesha Jhulka. Premieră.

■ Cinematograful "Copou" (Telefon: 145738) orele: 9;11,30;14;16,30;19: ***"Forrest Gump".*** Producție SUA, 1994. Dramă de Robert Zemeckis. Cu Tom Hanks, Robin Wright, Gary Sinise, Sally Field. Film distins cu 3 globuri de aur și 6 premii Oscar 1995.

■ Cinematograful "Dacia" (Telefon: 164740) orele: 9;11;13; 15; 17; 19: ***"Un alt Karate Kid".*** Producție SUA, 1994. Film de acțiune pentru tineret. (Vineri, sîmbătă, duminică), 31.III., 1 și 2.IV.1995, ora 19. Programul omagial "Centenarul Cinematografiei": ***"Philadelphia".*** Producție SUA, 1994. Regia: Jonathan Demme. În rolul principal: Tom Hanks, laureatul premiilor Oscar 1994 și 1995 pentru cel mai bun actor.

■ Videoteci: - Sala mică a cinematografului "Republica" (orele: 10; 12; 14; 16; 18; 20)

☎ TELEFOANE UTILE

☎ **SALVARE: 961**
☎ **POMPIERI: 981**
☎ **POLIȚIE:**
Inspectoratul Județean Centrala 140720; Dispecerat 146666; Municipiu Centrala 140020 Dispecerat 146840/955 Ofițer de serviciu 146850; Serviciul Circulație - 140070.
☎ **SERVICII MEDICALE MOBILE (asistență medicală de urgență la domiciliu): 113130/569, zilnic între orele 7,00-23,00**
☎ **AGENȚIA C.F.R.: 147673**
☎ **INFORMAȚII GARĂ: 146333**
☎ **AUTOGARĂ: 146587**
☎ **TAXICOM, dispecerat: 953, 146593**
☎ **AGENȚIA TAROM: 115239**
☎ **INFORMAȚII AEROPORT: 178126**
☎ **STAȚII PECO: Baș Ceauș - 176865; Aurel Vlaicu - 175872; Bucium - 132891; Crișan - 112182; Păcurari - 164142; Sărărie - 147480.**
☎ **A.C.R. - informații utile: 112345, 130177.**
☎ **DISPECERATE: R.A. Gaz-Metan - 141737; R.A. Apă-Canal - 142451; Renel - 147070, deranjamente - 147070; Termoficare - 141956; R.A. Locuința - 112434; Telefoane - Deranjamente - 921; Protecția mediului - 147010.**
☎ **GARDA FINANCIARĂ: 114065, 112427.**
☎ **ADMINISTRAȚIA FINANCIARĂ: 143030**
☎ **NOTARIAT: 147574**
☎ **TRIBUNAL: 146300**
☎ **PROCURATURĂ: 212566**
☎ **CAMERA DE COMERȚ: 117757**
☎ **CENTRUL MILITAR JUDEȚEAN: 146370**
☎ **STATUL MAJOR JUDEȚEAN DE APĂRARE CIVILĂ: 147594**
☎ **HOTELURI: Moldova - 142225; Traian - 143330; Unirea - 142110; Continental - 114320; Sport - 137817.**
☎ **POLICLINICA CU PLATĂ: triaj informații - 117244**
☎ **OFICIUL JUDEȚEAN PENTRU PROTECȚIA CONSUMATORILOR: 145392.**
☎ **LABORATOR ANALIZE "PRO FAMILA": 230431**

cotidian de informații
Monitorul
Str. Smîrdan nr. 5 ■ Tel. 17.25.57 (centrala) ■ Fax 14.45.77
■ Publicitate tel./fax 14.47.76

■ REDACTOR ȘEF - Dan Radu
■ REDACTOR ȘEF ADJUNCT - Ovidiu Șimonca
■ SECRETAR GENERAL DE REDACȚIE - Marius Cristian

ȘEFI DEPARTAMENTE:
■ **Eveniment local: Toni Hrițac** (int. 110)
■ **Investigații: Vali Știrbu** (int. 110)
■ **Eveniment național și internațional: Cristian Racu** (int. 110)
■ **Economic: Costel Stroescu** (int. 117)
■ **Cultură: Dorin Popa** (int. 109)
■ **Sport: Nicolae Grecu** (int. 107)
■ **Redactor de serviciu: Constantin Iurașcu** (int. 124)
■ **Fotoreporter:** Constantin Plop
■ **Grafică:** Lucian Amarii, Daniel Melinte
■ **Publicitate: Cristina Labonțu** (int. 122, fax 144776)
■ **Difuzare: Mihai Tudose** (int. 120)
■ **Contabilitate: Antoneta Filip** (int. 112)

NORD-EST PRESS
- agenție de presă -
Str. Smîrdan nr. 5 ■ Tel. 17.25.57 (centrala) ■ Tel/Fax 27.04.13
■ EDITOR: Mona Dîrțu

EDITOR
NORD-EST
Str. Smîrdan nr. 5 ■ Tel. 17.25.57
■ Fax 14.45.77

Director general: ALEXANDRU LĂZESCU
Director editor: FLORIN ZAMFIRESCU
Director de marketing: CEZAR CALUSCHI
Director executiv: GABRIEL RUSU

ABONAMENTELE se pot face la orice Oficiu Poștal din țară.
MONITORUL figurează în catalogul Presei interne la poziția 838.

TIPAR OFFSET: MULTIPRINT, Iași str. Sf. Lazăr nr. 49

MONITORUL EXTERN

Datorită reverimentului economic

Siderurgiștii germani din industria oțelului solicită majorarea salariilor cu 6,5%

Siderurgiștii germani solicită, pentru acest an, o majorare a salariilor de 6,5%, a anunțat sindicatul IG Metall, citat de REUTER. IG Metall, cel mai mare sindicat al Germaniei, a anunțat că comisia sa de salarii din industria siderurgică a votat pentru încheierea unui contract salarial pe 12 luni pentru muncitorii din landurile Renania de Nord-Westfalia, Saxonia Inferioară și Bremen. Contractele de salarizare actuale expiră la sfîrșitul lunii aprilie. Noul contract, care va fi aplicat și în Germania de Est, va include 105.000 de muncitori. Harald Schartau, negociatorul șef din partea muncitorilor siderurgiști, a declarat că acest sector se confruntă cu un boom nemaiîntîlnit din anul 1945. Negociatorul șef al patronatului, Peter Ulrich Schmithals, deși nu a exclus o majorare a salariilor, a afirmat că firmele siderurgice au pierdut în cursul recesiunii 3 miliarde mărci (2,2 miliarde dolari).

Pentru deținerea de arme de foc și muniție

Membrii unei grupări neo-naziste din Magdeburg au fost arestați

Poliția din orașul german Magdeburg a anunțat joi desființarea unui club de arte marțiale aparținînd extremiștilor de dreapta din acest oraș. În cursul unui raid efectuat în locuințele membrilor clubului au fost confiscate numeroase arme de foc, muniție, uniforme, precum și materiale de propagandă neo-nazistă. De asemenea, au fost arestate 13 persoane, dintre care, ulterior, 12 au fost eliberate. Doar liderul grupării, un bărbat în vîrstă de 32 de ani, a fost reținut în continuare, pentru a fi anchetat.

Pentru implicare în traficul cu carburanți

Mai mulți ofițeri din Ungaria au fost condamnați pentru corupție

Un tribunal militar din Ungaria a condamnat joi 36 de ofițeri superiori pentru corupție, fraudă sau complicitate la fraudă, în legătură cu cea mai mare afacere de furt de combustibil descoperită în rîndurile armatei ungare, informează REUTER. Agenția de știri MTI a precizat că principalii organizatori ai delapidării, doi colonei pensionari și un al treilea trecut în rezervă, au primit pedepse de trei ani și jumătate închisoare. MTI nu menționează, însă, sentințele pentru ceilalți 33 de acuzați. Pînă în aprilie 1993, cînd a fost descoperită afacerea, cei trei au furat mari cantități de motorină din depozitele armatei și le-au vîndut unor stații particulare de benzină și unor firme industriale.

Pentru a-și reface capitalul electoral

Edouard Balladur își invită adversarii la o dezbatere televizată

Primul ministru francez, Edouard Balladur, încercînd să își revigoreze campania prezidențială, a lansat principalilor doi adversari ai săi apelul de a participa la o dezbatere televizată. El a declarat că este pregătit să îi înfrunte pe Jacques Chirac, candidatul grupării gaulliste Adunarea pentru Republică (RPR), și pe Lionel Jospin, candidatul Partidului Socialist. Chirac, în prezent primar al Parisului, este deocamdată favorit în cursa prezidențială, dar el nu a acceptat o dezbatere cu premierul, afirmînd că și el a fost refuzat de Balladur la o propunere similară cînd se afla cu mult în spatele acestuia în sondajele de opinie. În momentul de față, Balladur face eforturi pentru a-l învinge pe Jospin în lupta pentru locul al doilea în primul tur de scrutin, la 23 aprilie, ceea ce i-ar asigura participarea în cel de-al doilea tur de scrutin, unde s-ar confrunta cu Chirac, relatează REUTER.

Warren Christopher face noi presiuni asupra Bagdadului

Irakul a fost avertizat că poartă responsabilitatea pentru soarta celor doi americani condamnați

Secretarul de stat american, Warren Christopher, a continuat joi menținerea de presiuni asupra Bagdadului, pe care l-a avertizat că va fi făcut direct răspunzător pentru soarta celor doi cetățeni americani deținuți în Irak, informează REUTER. El a reiterat faptul că Statele Unite "acționează pe o serie de canale diplomatice pentru asigurarea eliberării celor doi, rezervîndu-și toate opțiunile în cursul acestui proces". Un tribunal irakian i-a condamnat, în cursul săptămînii trecute, pe William Barloon și pe David Daliberti la opt ani închisoare, pentru trecerea ilegală a frontierei. Ambii prizonieri au înaintat recurs la sentințele primite Curții Supreme irakiene. Christopher a reînnoit hotărîrea SUA de a nu face nici o concesie Irakului pentru a obține eliberarea celor doi, adăugînd că "prelungirea detenției acestora demonstrează faptul că Irakul nu este în măsură să reintre în relații normale cu comunitatea internațională".

La expirarea mandatului FORPRONU

Neînțelegeri cu privire la noul nume al Forței ONU pentru Croația

Eforturile Națiunilor Unite de autorizare a unei noi forțe de menținere a păcii în Croația sînt în impas datorită disputei în legătură cu numele pe care urmează să-l poarte. Guvernul croat dorește să apară în denumire "Croația", deoarece forța va acționa pe teritoriul suveran croat. Dar sîrbii din republica secesionistă Krajina se opun hotărîrii guvernului croat. Corespondentul BBC la Națiunile Unite a spus că una din denumirile luate în considerație este "Operațiunea ONU pentru redarea încrederii în Croația" - UNCRO. Noua forță ONU trebuie să fie stabilită pînă sîmbătă, cînd prezentul mandat al forțelor ONU expiră.

Libertatea de a înșela în Estul Europei

Mafia a cucerit fostul imperiu socialist

Prețul contractului unui Killer (ucigaș profesionist) în Sofia este de 10.000 dolari. În Praga, mita necesară pentru o intrare rapidă în rețeaua telefonică este ceva mai mare de 500 dolari. Un ungur, acuzat în instanță pentru afirmația "se poate spune ușor cît te costă ca să mituiești cutare sau cutare, ministru", a fost recent achitat.

În fostele țări socialiste din Estul Europei și în fosta Uniune Sovietică, un capitalism încă imatur se instalează treptat - dar și crima organizată, o dată cu acesta. Statisticile ne arată faptul că, în regiune, crime de toate tipurile s-au înmulțit, iar eficiența politică a scăzut. Crima organizată și corupția au înflorit pentru că poliția e prea prost plătită și echipată, pentru a rezista criminalilor cu legături internaționale. În Ungaria, numărul crimelor s-a dublat în ultimii 4 ani, în timp ce bugetul poliției a crescut cu o cincime. Două treimi din familiile de polițiști, conform datelor oficiale, trăiesc sub limita sărăciei. De aceea nu e surprinzător faptul că adesea cedează tentației.

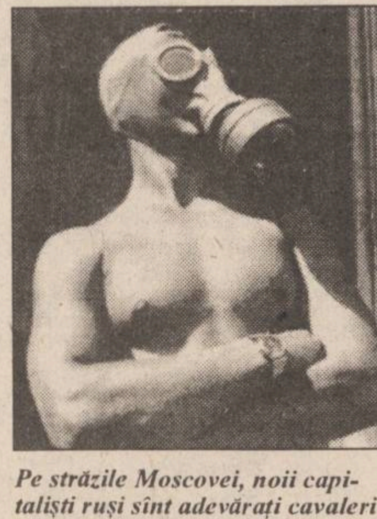

Pe străzile Moscovei, noii capitaliști ruși sînt adevărați cavaleri ai pieței negre. Cele mai căutate produse sînt cele provenite din depozitele fostei Armate Roșii.

Cîțiva polițiști polonezi au fost recent arestați pentru că au folosit computerele poliției pentru a înregistra mașini a căror asigurare expirase. Într-un oraș polonez, mașinile poliției au distribuit 15.000 de sticle de whisky furat - scandalul a dus la demisia șefului poliției naționale, Zenon Smolarek.

Guvernele au adoptat un ritm foarte lent în adaptarea unor legi de pedepsire a corupției și de instalare a economiei de piață, înregistrîndu-se astfel mii de companii scutite de plata taxelor legale.

Crima organizată are legături internaționale. Multe bande sînt rusești, ucrainene sau din fosta Iugoslavie. În orașul ungar Szeged, cîndva un fel de Chicago al mafiei, ungurii intermediază afacerile rușilor cu Serbia - adică vînzarea petrolului, operațiune interzisă datorită embargoului, polonezii fură masiv din Germania și apoi le revînd tot acolo ori pe alte piețe - chiar și în Albania, unde mașinile erau rare pe vremea comuniștilor. Albanezii, în special cei din regiunea Kosovo (Serbia), sînt puternic implicați în traficul de droguri ce alimentează, la rîndul său, crima.

Peste tot, criminalii par capabili să facă înțelegeri cu oamenii de afaceri, oficialități și politicieni. În Bulgaria și România, tentaculele criminalilor se întind pînă sus, în vîrf. În Republica Cehă și Slovacia, oamenii de afaceri mituiesc, în mod frecvent, oficiali ai băncilor, pentru a obține credite și licențe. În Cehia sînt obișnuite, de-acum, acuzațiile de luare de mită, în special în domeniul privatizării și al contractelor guvernamentale. Șeful Centrului pentru Cupoanele de privatizare a fost concediat după ce s-a dovedit că primise mită în valoare de 8,3 milioane coroane (300.000 dolari).

Totuși, mai există speranțe. Rata criminalității nu crește chiar rapid, iar crima este încă departe de cea din Vestul Europei - mafioții se omoară între ei și nu omoară oameni nevinovați.

Iar Europa Estică nu este un monolit - nu trebuie să comparăm, de exemplu, România cu Cehia. O jumătate de secol de comunism a reușit, însă, să-i convingă pe toți că statul poate fi un garant imparțial al legii și acest lucru nu poate fi schimbat peste noapte. **(Traducere după "The Economist", de Mirela ANTONIU)**

Accesul la arhivele securității în țările postcomuniste

■ *cehii pot oricînd să afle conținutul dosarelor de la fosta poliție secretă*

Cetățenii cehi interesați să afle ce scrie în fostele lor dosare de la securitate își vor putea, în curînd, satisface curiozitatea. Guvernul de la Praga a propus, într-un proiect de lege, deschiderea, este drept, limitată, a arhivelor fostei poliții secrete, STB. Deci, cum vor reuși cehii să rezolve o problemă care preocupă toate guvernele postcomuniste din Europa de Est?

Proiectul de lege elaborat de Guvernul ceh asigură cetățenilor cehi din țară sau din străinătate dreptul de a consulta dosarele întocmite de securitate. Accesul la arhiva Ministerului ceh de Interne nu va fi, totuși, nelimitat. Un impediment este acela că securitatea cehă, STB, a ars o parte din dosare, în noiembrie 1989, cu cîteva zile înainte de prăbușirea regimului comunist.

Totuși, în arhive se mai găsesc 100 de mii de dosare personale. Apoi, numele celor care au făcut involuntar servicii securității, vecinii prea vorbăreți, de pildă, vor fi radiate din dosar. În schimb, Ministerul de Interne va fi obligat să dezvăluie identitatea reală a securiștilor și a informatorilor profesioniști care apar cu nume codificate în dosare. Primul ministru ceh, Vaclav Klaus, crede că aceste restricții vor fi suficiente pentru a deosebi vina adevărată de cazurile în care securitatea a speculat naivitatea cetățeanului obișnuit. În general, inițiativa Guvernului ceh se plasează foarte aproape de soluția practicată în Germania, unde dosarele întocmite de fosta securitate STASI sînt deja consultate de toți cei ce doresc să o facă. Cazurile german și ceh sînt însă net diferite de practica din celelalte țări est-europene, care au găsit mijloacele pentru a bloca sau a limita drastic accesul la dosare. Parlamentul român, de pildă, a decis să nu permită accesul public la dosarele securității pe următorii 40 de ani. Dosarele sînt, de asemenea, inaccesibile în Polonia, iar în Bulgaria dosarele sînt închise în așteptarea unei decizii parlamentare. Ungaria a adoptat o lege care cere verificarea tuturor personalităților publice. Ar fi vorba de aproximativ 10 mii de persoane, dar pînă acum legea nu a fost aplicată. Interesant este că exact în țările în care accesul la dosare este greoi sau imposibil au început să apară scurgeri de informații, cel mai adesea folosite în reglarea conturilor politice. În consecință, la 5 ani de la înlocuirea regimurilor comuniste, suspiciunile și nesiguranța rămîn părți ale vieții politice în toate aceste țări. Din acest punct de vedere, soluția germană a închis orice dispută. Accesul la dosare este controlat de o autoritate independentă, spre deosebire de celelalte țări est-europene, unde cheia se află fără excepție în mîna Ministerului de Interne. Este doar unul din elementele care îi ajută pe cetățenii acestor țări să conchidă că, pînă la urmă, nu s-a schimbat nimic. **(după Radio BBC)**

Ca urmare a intenției guvernului de reducere a fondurilor pentru servicii sociale și educație

Budapesta este scena unor mari demonstrații populare

■ *unul din artizanii privatizării din Ungaria a demisionat*

Mii de locuitori ai Budapestei au demonstrat joi împotriva intenției guvernului de a reduce drastic fondurile alocate educației și unor servicii sociale, informează REUTER. "Acest plan atacă cei mai importanți stîlpi ai societății: familia și școala", a declarat unul dintre cei care s-au adresat manifestanților adunați în fața Academiei de Științe a Ungariei, centrul tradițional al culturii maghiare. La începutul lunii martie, guvernul socialist de la Budapesta a anunțat că dorește să reducă birocrația din aparatul public și cheltuielile sociale, pentru a salva bugetul național, extrem de fragil și afectat de un pronunțat deficit comercial. Totuși, manifestanții nu percep aceste reduceri în același mod ca guvernanții, cărora le reproșează că sacrifică viitorul pentru considerente financiare pe termen scurt.

Vicepreședintele Agenției Proprietății de Stat din Ungaria, Erno Racz, a demisionat joi, ca urmare a faptului că programul guvernamental de privatizare este imposibil de dus la îndeplinire. "Noua lege a privatizării prevede pentru 1995 venituri de 150 miliarde forinți (1,2 miliarde dolari), venituri realizate din vînzarea proprietăților de stat. Nu cred că acesta este un obiectiv realist și nu pot să-mi asum un asemenea obiectiv", a declarat Erno Racz, fără a avansa însă o schiță de program alternativ. Legea în cauză va fi supusă aprobării parlamentului în aprilie sau mai.

Bill Clinton a pierdut în problema homosexualilor

Un judecător federal din Statele Unite a declarat drept neconstituțională politica președintelui Clinton de a permite homosexualilor să se înroleze în armată cu condiția să păstreze tăcerea asupra preferințelor lor sexuale. Judecătorul susține că această politică încalcă dreptul la libera opinie și este o încurajare la minciună. Această linie politică, cunoscută sub denumirea "nu întreba - nu vorbi", a fost adoptată de președintele Clinton ca un compromis, după ce reprezentanții armatei s-au opus campaniei sale de a pune capăt discriminării homosexualilor în rîndul forțelor armate. Guvernul a declarat că va face recurs împotriva sentinței dată de judecătorul federal, dar se pare că doar Curtea Supremă va putea rezolva cazul.

În Africa de Sud se înregistrează peste două crime la fiecare oră

Ministrul sud-african al Siguranței și Securității, Sydney Mufamadi, a declarat ieri parlamentului, că în cursul primelor 11 luni ale anului 1994 s-au înregistrat în Africa de Sud aproximativ 50 de crime pe zi, ceea ce reprezintă peste două crime la fiecare oră, informează REUTER. Într-un răspuns scris la o interpelare parlamentară, el a menționat că, din totalul celor 16.436 de crime raportate poliției în perioada citată, 4.988 s-au petrecut în provincia Kwa Zulu-Natal, 4.727 în Gauteng și 2.370 în Western Cape. El a mai adăugat că s-au înregistrat, în aceeași perioadă, 28.429 de violuri, ceea ce reprezintă o medie de 3,5 violuri pe oră. Psihologii și observatorii sînt de părere că Africa de Sud este cea mai violentă țară din lume, cu excepția celor care se află în stare de război. Aceleași surse precizează că un studiu realizat la Johannesburg arată că rata criminalității s-ar putea să fie chiar mai mare decît estimările Organizației Mondiale a Sănătății (OMS). Potrivit OMS, din 100.000 de locuitori ai Africii de Sud, sînt uciși anual 53,5. A doua în topul mondial al criminalității este insula caraibiană Santa Lucia, cu o rată a crimelor de 22,6 la 100.000 de locuitori, în vreme ce Statele Unite se află, la acest capitol, deabia pe locul opt mondial. Congresul Național African al președintelui Nelson Mandela a declarat război criminalității.

O afacere de milioane

Peste 60 de italieni sînt implicați într-o fraudă de mari proporții împotriva UE

Un procuror din Torino a cerut ieri punerea sub acuzație a 62 de cetățeni italieni, suspectați de a fi comis o fraudă în valoare de 85 miliarde lire italiene (65 milioane dolari) împotriva Guvernului Italiei și a Uniunii Europene (UE), informează REUTER. În centrul afacerii se află cei trei proprietari ai unui magazin de produse din carne și 59 de oficiali vamali din portul Napoli, suspectați că ar fi organizat sau favorizat o evaziune fiscală de mari proporții. După cum afirmă procurorul Alberto Perduca, magazinul alimentar "Linea", din Napoli a comercializat în ultimii cîțiva ani mari cantități de carne de vită importată din Polonia, Slovenia, Cehia și Ungaria și trecută prin vamă fără a plăti taxele corespunzătoare. În afacere este implicat și șeful vamei din Napoli, Bruno Oranges, care a primit, ca și ceilalți vameși corupți, o mită formată din anumite cantități de carne și din bilete la meciurile echipei locale de fotbal, AS Napoli.

timpul înseamnă bani

M.V.D.
FIRMĂ SPECIALIZATĂ ÎN CONSULTING
asigură:
■ constituirea S.C. cu capital românesc și mixt (S.R.L., S.N.C., S.A.) în regim de urgență; înregistrare la Administrația Financiară, cod fiscal; obținerea avizului de funcționare de la Primăria Iași;
■ constituire (înregistrare) filiale;
■ acte adiționale, mențiuni (lărgirea obiectului de activitate, asocieri, retrageri, cesiuni, majorări capital, puncte de lucru, radieri, dizolvări societăți).

Hotel Unirea
camera 107.
Telefon 032/21.22.99,
orele 10.00-20.00

SCHROTTER S.R.L. Iași vă oferă:

firme luminoase
panouri publicitare
inscripționări autovehicule

inscripționări cu material autocolant rezistent la intemperii și radiații solare

soft specializat - 614 fonturi tehnologie U.S.A.

Hotel UNIREA, camera 1209, telefon 113130

SC SeLeFeR SA Iași

vinde prin
LICITAȚIE PUBLICĂ
în fiecare zi de luni și vineri, următoarele:
■ cabine spațiale beton armat ■ schelet metalic sere tunel (suprafață 320 mp) ■ alte mijloace fixe cu durata de funcționare îndeplinită.
Deasemenea, vinde din stoc următoarele:
● folie polietilenă plastifiată ● furtun presiune gaz metan ● ață vîscoză.
Relatii suplimentare la telefon 172612, 173770.

Breco și Electric PULS
distribuitori exclusivi vă oferă produsele concernului
TEKO
producător specializat de carcase din material plastic și aluminiu pentru o gamă largă de aparate și echipamente electronice

101
CARCASE DIN MATERIAL PLASTIC SAU ALUMINIU

BRECO
Electric PULS
Pentru comenzi sau informații detaliate
Fax: 032/23.00.94
Căutăm distribuitori în toată țara.

iupii! oala minune care fierbe sub presiune

inoxpran SUPERPRAN
NEST ☎ 21.35.25
prin magazinele FRAROM și CENTRAL

SÎMBĂTĂ
DUMINICĂ
1 APRILIE 1995
Inclus în nr. 76 (1139)

monitorul Sport

SECȚIUNEA B
SPORT,
PUBLICITATE,
DIVERTISMENT

"În trei sau patru ani cluburile departamentale se vor desființa"

■ *cu antrenorul emerit Constantin Teașcă, despre viitorul fotbalului ieșean*

Cu cîteva minute înainte de fluierul de debut al partidei din Regie dintre echipele olimpice ale României și Poloniei, reputatul antrenor emerit Constantin Teașcă a coborît grăbit din tribună și a discutat cîteva secunde prin gard cu Sorin Cîrțu. La pauză, l-am căutat pentru un dialog pe tema fotbalului ieșean, avînd în vedere că "Piticul" a fost o vreme antrenor și în Copou.

- Cînd ați văzut la lucru ultima oară team-ul ieșean?

- În tur, la Brăila. Îmi pare rău, dar trebuie să menționez că în domeniul fotbalului, Iașul și-a păstrat doar numele, și asta nu pentru că izvorul de talente a secat. Pe timpul meu, "patronii" echipei erau P.C.R., Sindicatul și Biserica. Îmi aduc aminte că Iașul era atunci singurul oraș din România unde se vindeau, printr-o complicată rețea sindicală, 10-12.000 de bilete cu cîteva zile înainte de meci. Efervescența de atunci se datora și atmosferei universitare. Acum, în Copou, de-abia vin 200 de spectatori.

- Trag concluzia că F.C. Lynx ar trebui să revină în cadrul Ministerului Învățămîntului...

- Nu v-aș sfătui, pentru că, în 3-4 ani, cluburile departamentale se vor desființa!

- Ce ne sfătuiți să facem pentru ca Iașul să revină în prima divizie?

- Dacă cei cu suflet nu vor face nimic pentru fotbal, Iașul va rămîne, un oraș frumos, cu tradiții culturale și atît. Observ că în Moldova se modifică profilul în materie de fotbal și n-ar fi exclus ca în Divizia Națională să apară, pe lîngă Ceahlăul Piatra Neamț și Cetatea Tîrgu Neamț!

- Dar F.R.F. nu poate face nimic pentru Iași?

- Federația se ocupă numai de loturile naționale, începînd cu selecționata de seniori și terminînd cu cele de juniori. În orice caz, pentru redresarea fotbalului local nu există decît o singură soluție: sprijinirea fără rezerve a Centrului de copii și juniori în vederea formării unor fotbaliști de valoare, pe care eventual să-i cedeze pe bani grei altor cluburi cu potențial financiar mai mare. **(A consemnat Leonard CĂNĂNĂU)**

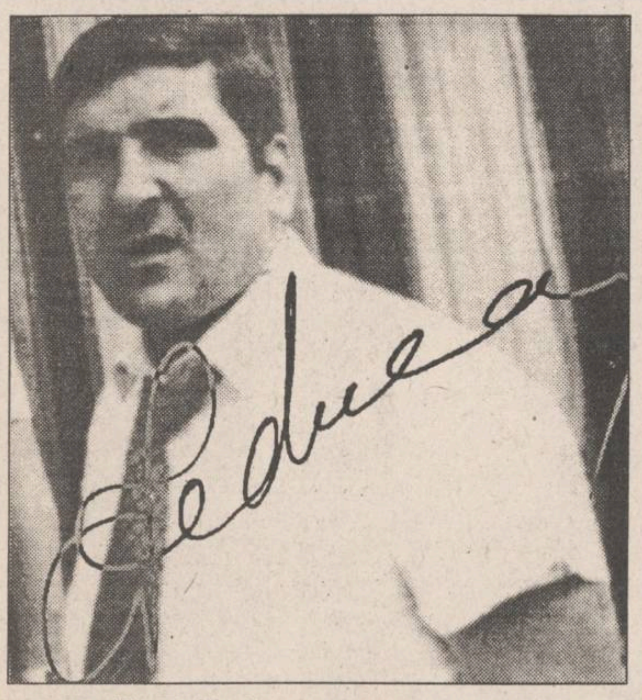

Rică Răducanu sparge semințe împreună cu antrenorul Sorin Cîrțu

Orice dialog cu Rică Răducanu îți redă buna dispoziție, comentariile sale fotbalistice fiind învăluite într-un umor specific giuleștean. Aflat exact lîngă masa presei la partida olimpicilor, "cel mai mare portar în viață", cum îi place să fie numit, a răspuns cu amabilitate întrebărilor reporterului "Monitorului":

- Ce mai faci, nea Rică?

- Mersi, bine. Te-ai lăsat de fotbal?

- De multișor.

- Și ai venit de la Iași cu "rapidul" special pentru meci?

- Lucrez la un ziar...

- Atunci scrie și de Rapid că la anul cîștigăm campionatul.

- Poate cu "Tamango" în poartă!

- Da' ce, Toader nu-i bun? E giuleștean de-al meu.

- Cum e cu Sorin Cîrțu?

- Bine, spargem deseori semințe împreună.

- Batem mîine pe Ghencea?

- Cînd vine Rică la meci, Naționala nu pierde!

L-am revăzut a doua zi după meci în vestiarul tricolorilor, mulțumit de rezultat, într-un dialog cu secunzii Costică Ștefănescu și Gavrilă Balint.

- La revedere, nea Rică.

- Te-am pupat! **(A consemnat Leonard CĂNĂNĂU)**

Sponsor pentru baschetul feminin

În sfîrșit, o veste bună privind sportul ieșean! La capătul unei adevărate curse printre sponsori, antrenoarea echipei feminine de baschet Politehnica Iași, ***Angela Gogol,*** a obținut un promițător sprijin în vederea promovării în Divizia A. În acest sens, mulțumită ***S.C. TAMAZ-FRIGO-CARNE, BANKPOST*** și a altor unități ce vor să-și păstreze deocamdată anonimatul, s-a reușit obținerea fondurilor necesare, în vederea turneului de calificare în prima divizie. Astfel, începînd de mîine, pe durata unei săptămîni, ***fetele vor face un cantonament la Aroma Viilor,*** unde se va insista asupra pregătirii fizice, deficitară la ora actuală. Vor urma șapte antrenamente săptămînale la Iași, iar cu o săptămînă înaintea turneului final, baschetbalistele noastre vor participa la o competiție amicală la București. Bucurîndu-ne de faptul că se mai gîndește cineva și la sport în Iași, le dorim ieșencelor mult succes în dificila campanie de obținere a vizei pentru Divizia A. **(Ovidiu MINEA)**

Testul B nu iartă

Beclea și Kremliova - suspendate pe 4 ani

Sportivele Liubov Kremliova (Rusia) și Violeta Beclea (România) au fost suspendate pe timp de 4 ani pentru dopaj - a anunțat purtătorul de cuvînt al Federației Internaționale de Atletism (IAAF), Christopher Winner. Analiza "Testului B" arată că ***cele două atlete s-au folosit de steroizi anabolizanți.*** Kremliova cîștigase medalia de bronz la CM indoor de la Barcelona, iar Beclea sosise a patra în aceeași probă. Cele două atlete au fost găsite dopate la un control efectuat la Erfurt, pe 15 februarie.

Secretarul general al Federației Române de Atletism, Traian Badea, i-a declarat agenției Mediafax că "***în cazul sportivei Violeta Beclea, găsită pozitiv și suspendată de IAAF pe 4 ani, se poate vorbi de o decizie furată, murdară***". Practic, Violeta Beclea a fost supusă la 3 controale: ***la 10 februarie, la Berlin, rezultatul fiind negativ; la 15 februarie, la Erfurt, unde s-au prelevat urme de stanozonol, și la 2 martie, un control inopinat, la care sportiva a ieșit negativ.*** "***Este un fenomen unic, ce nu poate fi explicat științific. Intenționăm să trimitem o sesizare la comisia de specialitate a IAAF***". Președintele FRA, doamna Iolanda Balaș, a declarat: "***România a aderat la toate documentele IAAF privind dopingul. Federația Română analizează acest caz***".

Accent circumflex

O premieră la orizont

Am făcut ce-am făcut și am trecut și de polonezi! Fără a entuziasma, tricolorii au reușit să obțină trei puncte de aur în vederea participării la turneul final. Deși nu s-au reeditat evoluțiile strălucitoare de la ***"World Cup '94"***, sînt de acord cu afirmația lui Puiu Iordănescu, că ***echipa noastră a realizat cea mai bună partidă din actualele preliminarii ale C.E.*** Dacă vă mai amintiți, astă-toamnă, la St. Etienne, jucînd foarte slab am reușit să-i păcălim pe "cocoșii" francezi de un punct. Scriam pe vremea aceea că echipa României a început să fie temută în Europa, reușind astfel să cîștige (sau, mă rog, să nu piardă!), chiar dacă nu e într-o formă deosebită. Meciul de miercuri a confirmat, oarecum, această ipoteză, fie dacă ne gîndim numai la incredibila "bîlbă" a portarului Wandzik, cînd a simțit prezența lui Răducioiu în apropierea sa, la colțul porții. Deci, se pare, a apărut un embrion de "***complex românesc***" în fotbalul european. Totul este ca acesta să nu se transforme într-un complex de superioritate al echipei noastre în meciurile următoare și să nu avem surprize la Trabzon cu azerii, sau (Doamne ferește!) cu Israelul, la București! Pentru că Europa atît așteaptă, mai ales dacă ne mai "ajută" și vreun Roethlisberger! Nu trebuie să uităm că Franța este favorita multora, poate chiar și a gazdelor engleze, și nu atît din motive spectaculare (s-a văzut clar, în ultima vreme, că fotbalul românesc este superior celui francez!) ci, mai ales pentru faptul că puzderia de suporteri care vor traversa "Mîneca" la Dover poate aduce mai multe încasări în visteria Albionului decît o mînă de federali și parlamentari români!

Deocamdată, cum-necum, am reușit să ne instalăm confortabil în postura de favoriți ai grupei și există toate premisele unei premiere absolute pentru fotbalul nostru: o calificare la pas, fără emoții pînă pe ultima sută de metri. Pentru aceasta, trebuie să abordăm partidele care au mai rămas fără nici un fel de complexe. De inferioritate, sau de superioritate! **(Nicolae GRECU)**

F.C. Lynx Iași

S.C. IAȘI XX este ca și înființată

■ *astăzi, în Copou, de la orele 11,00, F.C. Lynx - Poiana Cîmpina*

Pentru că astăzi este 1 aprilie, dată la care s-a anunțat că S.C. IAȘI XX va prelua echipa de fotbal F.C. Lynx, l-am contactat pe Ioan Cozaru, directorul general al acestei societăți: "Actele de înființare ale S.C. IAȘI XX au fost depuse de o săptămînă la Tribunal, cauza s-a judecat, luni urmînd să primim hotărîrea judecătorească. În aceeași zi, vom începe preluarea patrimoniului dat în folosință de către asociați noii societăți. Vom semna apoi contracte cu jucătorii ce vor fi angajații societății, cu statut de fotbaliști profesioniști. Se vor negocia salariile cu fiecare jucător în parte. Departamentul Sport al S.C. IAȘI XX va prelua și stadioanele Emil Alexandrescu și Constructorul, urmînd ca reprezentanții acestuia să încheie contracte cu celelalte unități sportive beneficiare ale stadioanelor. Deocamdată, avem în cont 8 milioane lei, bani dați de comanditari. Cu această ocazie, rog eventualii doritori să încheie contracte de sponsorizare cu S.C. IAȘI XX. În legătură cu viitorii salariați ai societății, aceștia nu vor fi angajați decît cu acceptul Consiliului de Administrație al acționarilor".

La curent cu aceste ultime noutăți, fotbaliștii ieșeni vor primi astăzi în Copou vizita team-ului Poiana Cîmpina, pe care sperăm să-l tragă pe sfoară, pentru că tot este ziua păcălelilor. Vă amintim că în tur, la Cîmpina, cu toate că ieșenii au înscris două goluri perfect valabile, arbitrul Postelnicu, sub ochii îngăduitori ai lui Mircea Sandu, președintele F.R.F., le-a anulat, partida terminîndu-se 0-0. Din echipa ieșeană vor absenta Urdaru (aflat în perioada gimnasticii medicale), Maftei (încă nerefăcut complet) și Cobuleanu (al cărui verdict medical îl va ține departe de gazon pînă pe 4 mai, dată la care se va prezenta din nou la București, la dr. Maria Pufulete, pentru investigații medicale. În vederea acestei partide, F.C. Lynx a disputat miercuri un meci amical la Vaslui, cîștigat cu 4-1 (0-0), golurile ieșenilor fiind înscrise de Dobrea (2), Pancu și Apachiței. Arbitrii întîlnirii vor fi băimărenii I. Hotico și Z. Szekely (care au arbitrat la tușe în Copou și în partida cu Constant Galați) și V. Bonțu (Reghin), iar observator F.R.F., C. Costinescu (Bacău).

■ **Echipele probabile:**

F.C. Lynx: Câmpeanu - Abălașei, Petrache, Apachiței, Paraschiv, Munteanu - Cotan (Pancu), Nemțanu, Kerezsy - Dobrea, Rotaru.

Poiana Cîmpina: Ilie - Vlad, Dobrea, Ceampelea, State (Dima) - Vulpea, Stăncioiu, Stan, Oajdea - Albu, Stegaru. Antrenor: Decu Crîngașu.

■ **Celelalte partide ale etapei:** Portul Constanța - Rocar București; Dacia Brăila - Bucovina Suceava; Dacia Pitești - Cetatea Tg. Neamț; Callatis Mangalia - F.C. Vîlcea; Flacăra Moreni - Constant Galați; Metalul Plopeni - Steaua Mizil; Faur București - Gloria Buzău; Acord Focșani - Selena Bacău. **(Leonard CĂNĂNĂU)s**

MOTOCICLISM

Malaysia, a doua oprire

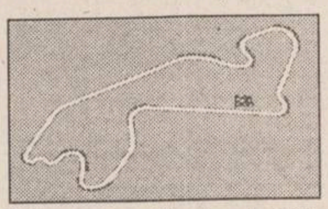

Duminică, 2 aprilie, se dispută ***Marele Premiu al Malaysiei***, a doua probă a actualului sezon de motociclism viteză. Curselor celor trei clase se vor derula pe circuitul de la ***Shah Alam,*** situat la 20 km de Kuala Lumpur. Circuitul, în lungime de 3.505 km, are două porțiuni diferite *(vezi schema)*, iar recordul pe tur aparține din 1991 lui John Kocinski (Yamaha): 1'25"100. Anul trecut, aici a început adevăratul start triumfal al lui Mick Doohan spre titlul suprem, după semi-eșecul din Australia. Podiumul la 500 cmc a fost: 1. Doohan (Honda); 2. Kocinski (Cagiva); 3. Itoh (Honda). Doohan a fost și cel mai rapid pe un tur, fără a reuși să depășească recordul din 1991. Este hotărît să facă acest lucru duminică.

La 250 cmc, în 1994, Massimiliano Biaggi (Aprilia) cîștiga al doilea Grand Prix consecutiv, iar la 125 cmc s-a impus Noboru Ueda (Honda).

Încă un amănunt interesant. Directorii sportivi ai echipelor de la 250 cmc, H.B. Honda și Marlboro Yamaha sînt foștii campioni mondiali de la 500 cmc, Wayne Rainey, respectiv Kenny Roberts. ***Unul dintre piloții din echipa lui Kenny Roberts este... Kenny Roberts Jr.!*** **(G. ANGHEL)**

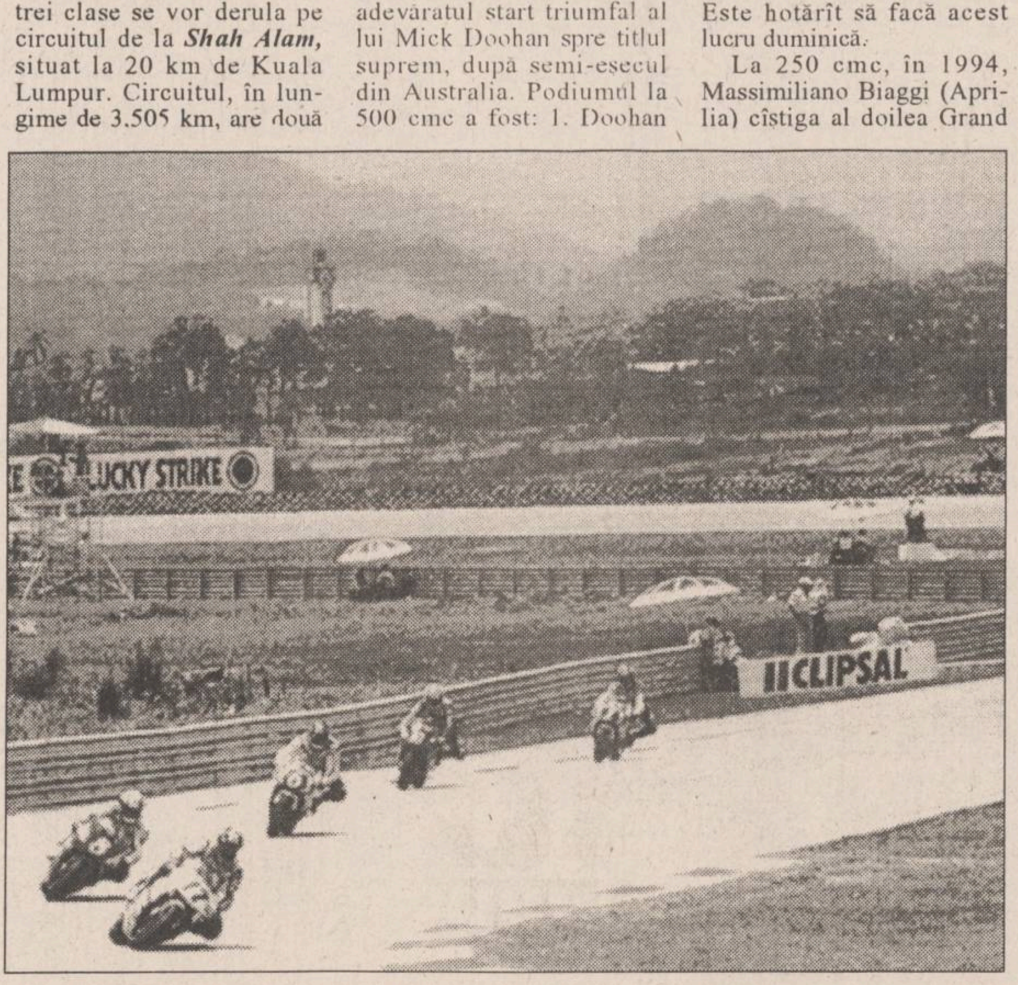

În stînga, aspect din desfășurarea Marelui Premiu al Malaysiei 1994, la clasa 500 cmc. Jos, Mick Doohan, după cîștigarea cursei.

PANORAMIC

Dezastru românesc în "Cupa Davis"

Maroc - România 2-0!

În cadrul turului I al grupei euro-africane a "Cupei Davis" la tenis: Maroc - România 2-0 (K. Alami - R. Sabău 6-1, 6-0, 6-2; H. Arazi - A. Voinea 6-3, 1-6, 7-5, 7-6).

Iată primele rezultate din grupa mondială:

La Moscova: Rusia - Africa de Sud 1-0 (Evgheni Kafelnikov - Marcos Ondruska 6-1, 6-4, 6-4).

La Palermo: Italia - SUA 0-1 (Andre Agassi - Andrea Gaudenzi 6-4, 6-4, 6-1). Partida a fost întreruptă în primul set, datorită ploii, la scorul de 4-3 pentru Agassi.

La Utrecht: Olanda - Germania 1-0 (Paul Haarhuis - Boris Becker 4-6, 6-2, 6-4, 7-6).

La Vaxjö: Suedia - Austria 1-0.

Proces în fotbalul francez

Völler versus O.M.

Internaționalul german Rudi Völler (Bayer Leverkusen) va acționa în judecată fostul său club Olympique Marseille care îi solicită jucătorului 1,2 milioane de dolari în impozite neplătite. Conform agenției germane SID, oficialii francezi îi cer lui Völler să plătească suma pe care ar fi trebuit să o achite, de fapt, Marseille. Sub conducerea fostului președinte, Bernard Tapie, jucătorii acestei echipe primeau un salariu net, iar plata impozitelor revenea în totalitate clubului. Acțiunea lui Völler reprezintă o altă problemă pentru clubul francez, care a fost retrogradat în urma descoperirii de dare de mită și aranjare de meciuri. Toate fostele vedete de la Marseille au părăsit clubul, în timp ce Tapie riscă pedeapsa cu închisoarea.

În imagine, Rudi într-o scurtă discuție cu colaboratorul nostru, Lucian Gheorghiu.

Mitul s-a sfîrșit

Și marele Kurlovici s-a dopat

Campionul mondial de haltere (categ. 108 kg) ***Alexander Kurlovici*** din Belarus ***a fost descoperit pozitiv la un control anti-doping***, a anunțat secretarul general al federației germane de specialitate (țara unde s-a făcut controlul), Rolf Feser. Șeful Laboratorului din Koln, prof. dr. Manfred Donike, a confirmat faptul că ***sportivul în cauză a folosit steroizi anabolizanți***. Kurlovici mai fusese suspendat pe viață, tot pentru dopaj, în 1985, dar a revenit în concursuri după doi ani. La Campionatele Mondiale de la Istanbul din luna noiembrie a anului trecut, Alexander Kurlovici a stabilit recordul mondial al categoriei la stilul smuls (205 kg).

Formula 1

Din nou, Hungaroring

Federația Internațională de Automobilism (FIA) a decis să includă Marele Premiu al Ungariei în calendarul competițiilor de Formula 1. "***În mod excepțional, calendarul CM de Formula 1 din 1995 va fi format din 17 competiții, incluzînd și MP al Ungariei de pe 13 august***", se arată într-o declarație FIA. MP de la Hungaroring a fost trecut inițial pe lista de rezerve a calendarului inițial de 16 competiții. Se află în pericol, însă, MP de la Monza, programat pe 10 septembrie. Acest concurs "***va rămîne în calendar dacă Federația va primi toate garanțiile de securitate ale circuitului pînă la următoarea sa întîlnire din 28 iunie***", se arată în aceeași declarație FIA. "***În ceea ce privește anul 1997, avînd în vedere performanțele crescînde ale mașinilor, FIA își va rezerva dreptul de a cere scuderiilor de F1 să vină cu propuneri de reducere a acestor performanțe. Dacă propunerile nu vor fi primite în trei luni, FIA va avea dreptul să impună un regulament propriu***".

Pe circuitul de la Imola

S-a descoperit o bombă!

Muncitorii de pe circuitul italian de la Imola au descoperit pe traseu ***o bombă datînd din cel de-al doilea război mondial, care cîntărea 200 de kg.*** Bomba a fost dezactivată imediat, neexistînd pericolul unei explozii. La începutul acestei săptămîni, Federația Internațională de Automobilism (FIA) se declarase foarte mulțumită de modificările operate pe circuitul de la Imola, menite să întărească securitatea piloților în timpul concursurilor. În mai anul trecut, aici și-au pierdut viața fostul campion mondial, brazilianul Ayrton Senna, și austriacul Roland Ratzenberger.

"Turneul speranțelor" la șah

Micii șahiști din Iași au prilejul, în aceste zile, să-și măsoare din nou forțele într-o competiție aflată la prima ediție, dar care sperăm să capete tradiție. Așa cum ne-a informat dl. Al. Cișman, inspector D.J.T.S., în perioada 3-4 aprilie Palatul Copiilor și D.J.T.S. Iași organizează "Turneul speranțelor" la șah, competiție deschisă tuturor copiilor între 6-12 ani. Partidele se vor disputa la Palatul Copiilor, cu începere de la ora 11,00, pe trei categorii de vîrstă: 6-8 ani, 8-10 ani și 10-12 ani. **(I.C.T.)**

COMPANIA DE TURISM
NET
Week-end studențesc la
LACU ROȘU 7.04 - 9.04
Odihnă și tratament în toate stațiunile din țară
Excursii TURCIA - 4; 11.04
POLONIA - 10.04

EGIPT - Cairo, croazieră pe Nil sau Egicro, CIPRU - Protaros, THAILANDA - Bangkok, CHINA - Beijing, FRANȚA - Paris, ANGLIA - Londra, ISRAEL, SUA, SPANIA-Madrid sau Barcelona
-asigurăm transport cu avionul și servicii turistice complete.

Ofertă specială
FRANȚA - COASTA CATALANĂ
- transport lunar cu autocar aer condiționat pe ruta:
Iasi - Lublijana - Veneția - Firenze - Prerpignan și retur;
- cazare hotel 3 stele. Cost program 985.000 lei + 85$

net
Informații și înscrieri:
IAȘI - Casa Modei - mezanin.
Telefon 032-117596.
PIATRA NEAMT - Tel. 033-631536.
TÎRGU FRUMOS - Tel. 032-712408.
KLM AGENT

AGENDA OMULUI DE AFACERI

Agenția de Publicitate
NORD-EST BB/AC
oferă servicii moderne și profesionale
în domeniul expozițional:

- reprezentare la tîrguri și expoziții;
- calendare expoziționale trimestriale (interne și externe)
- studii de marketing.

Str. Smîrdan nr. 5, cam. 212, tel./fax 144776

NEST SRL
distribuie
ceasuri elvețiene originale

Str. Florilor nr. 2, tel. 213525

FOOD-LAND S.R.L.
depozit en gros pentru
produse alimentare,
băuturi, cosmetice
Complexul Super Copou, intrarea din spate
Telefon 252914, 157034; Fax 131667
Contact: Anton Zaarour, director

EUROBIT S.R.L.
tehnică de calcul
programe
balanță, gestoc, facturare, mijloace fixe, salarii
Str. Anastasie Panu 36, bl. 1B,
telefon 032/211494, 231288, 113130/965

MORA ELECTRONICS SRL
comercializează:
- cîntare electronice (DIGI 430, 650, CAS 15, 30; SAPSI SC 15P)
- case de marcat (SAPEL cu memorie fiscală, imprimantă termică, interfață serială)

Tel./fax 212735, tel. 112267

NOE SRL
confecționează și livrează
- setci, năvoade, juvelnice, mincioace
- hamacuri, scrînciobe, plase porți etc.

Prepară și vinde mortar și var pastă.

Sat Vlădiceni, com. Tomești, Iași (Șos. Bucium - Tomești, în spate la "Prefabricate-Somaco"). Tel. 231076.
Contact: Ioan Cozariuc, administrator

DESIGN 90
intermedieri imobiliare
(vînzări și cumpărări de terenuri și imobile)
prin specialiști autorizați, asigurăm garanții asupra valorii reale a tranzacțiilor
Str. Alecu Russo 3, tel./fax 147596
Contact: arh. Nicolae Vericeanu, director

INTERELECTRIC SA
- copiatoare, fax-uri, imprimante laser MITA
- fax-uri, telefoane PANASONIC
- sisteme de radiocomunicații KENWOOD

Str. Elena Doamna 24, tel. 112004, 210030, 210031, fax 112366
Contact: Simon Iancu, Director

CASA LEBĂDA
produce
hipoclorit de sodiu, uz casnic și industrial, chit pentru geamuri
comercializează
perhidrol, prenadez, detergenți
Șos. Bucium 23 (Fabrica de Gheață), tel. 232348

EMI SRL
vinde
frigidere, congelatoare, combine frigorifice, aragaze, televizoare color, aspiratoare, mașini de spălat, mașini de cusut, aparataj electric, confecții, tricotaje, încălțăminte
B-dul Independenței 19, bl. 1-5, parter, tel./fax 117530

CHALLENGER
tehnică de calcul
486 DX2-66 - 2.750.000 lei (TVA inclusă)
486 DX4-100 - 2.950.000 lei (TVA inclusă)
Iași, Bd. Ștefan cel Mare, bl. C1 - mezanin
Telefon 211617, 117981. Fax 211617

PETRA SRL
- tranformatoare toroidale de rețea în gama 15VA - 1000VA
- rebobinări motoare și transformatoare electrice
- acționări electrice și automatizări
- prelucrări mecanice
- lămpi și becuri cu halogen 20,50W
- proiectoare și becuri cu halogen 100(150)W, 300 (500)W
- reclame luminoase

str. Împăcării nr. 27, tel. 125808, fax 221281

VÎNZĂRI

SC VIBLANC SA
vă oferă:
Frigidere FRAM
180 l - 350.000 lei
Frigidere FRAM
240 l - 410.000 lei
Frigidere ARCTIC
180 l - 360.000 lei
Frigidere Arctic
240 l - 415.000 lei
Congelatoare ARCTIC
210 l - 555.000 lei
Congelatoare ARCTIC
160 l - 475.000 lei
Mașini spălat automatic Diamant - 570.000 lei
Mașini spălat fără storcător AL 15 - 190.000 lei;
AL 12- 180.000 lei
Mașini spălat cu storcător - 318.000 lei
Storcător rufe -112.000 lei
Mașini cusut Monica - 210.000 lei
Garanție 1 an.
Prețurile sînt pentru en detail, pentru en gros prețuri reduse.
Pentru informații sunați la telefon 148019.

Magazinul ANDONA
(stația de tramvai Spitalul Parhon) vă
oferă:
- Porțelanuri și servicii masă Dorohoi
- Cărțile "Fondul funciar" și "Administrația locală"
- Articolele firmei LYNX (treninguri, costume copii, tricouri)

Primim și dedicații gratuite
RTV Europa Nova.

SC IULIDON SNC
unic distribuitor al produselor SC "MONTANA" SA Piatra Neamț în județul Iași vă oferă o gamă largă de tipuri de înghețată, de o calitate excepțională și la prețuri deosebit de avantajoase:
1. Înghețată "Montana" glazurată 50g - 330 lei
2. Înghețată "Rock" glazurată 50g - 330 lei
3. Înghețată "Montana" cornet 60g - 410 lei
4. Înghețată "Montana" vrac - 3800 lei
5. Tort "Montana" vrac - 4900 lei
6. Tort "Montana" 500g - 2800 lei
7. Tort "Montana" 200g - 1400 lei
8. Tort "Montana" 250g - 1600 lei
9. Tort "Montana" 130g - 1200 lei
10. Înghețată "Mickey" glazurată 50g - 330 lei
11. Înghețată "Mickey" neglazurată 50g - 250 lei
12 Înghețată "Mickey" semiglazurată 45g - 270 lei

În funcție de vînzare, firma noastră pune la dispoziție congelatoare import Austria.
Relații la sediul firmei, Casa Sindicatelor, camera 29. Tel. 136241

Vînd ELEKTRIK KITCHEN MACHINE - robot de bucătărie complex și multifuncțional, cuprinde storcător de fructe și legume, tocător de fructe și legume, cuvă de 1 l pentru frișcă și maioneză, mașină tocat carne și rîșnit cafea, 2 viteze, 600W putere. Preț fix 130.000 lei. Tel. 252975.

Vînd ELEKTRIK KITCHEN MIXERS - mixer de bucătărie multifuncțional, pentru frișcă, maioneză, aluaturi subțiri, ness, tocător de fructe și legume, mașină de rîșnit cafea, 3 viteze, la numai 35.000 lei. Tel. 252975.

SC ELECTRIC PULS SRL
vă oferă
o gamă largă de spoturi luminoase, veioze, lămpi de birou, plafoniere și lampadare, toate cu becuri halogen, adaptabile ușor spațiilor comerciale, birourilor, vitrinelor, standurilor expoziționale etc.
Pentru informații sunați la tel. 230060, între orele 9,00-17,30 sau 164097, între 17,30-20,30.

S.C. situată pe strada Sărăriei nr. 118
vinde
haine la kilogram
import Germania.
Preț 7000 lei/kg, zilnic între orele 9.00-16.00.

S.C. SAZI POPRICANI S.A
vinde
producătorilor agricoli individuali și asociațiilor agricole, conform HG 796/1993, la prețuri subvenționate, următoarele :
- *Porumb sămînță* - Podu Iloaiei 110 - 52 to. - 1.570 lei/kg.
- *Porumb sămînță - Apache* -20 to. - 1.570 lei/kg.
- *Porumb sămînță - Optima* - 15 to.- 1.570 lei/kg.
- *Porumb sămînță - Stira* - 7 to. - 1.570 lei/kg.

cît și:
- Soia sămînță Hudson I, - 150 to. - 900 lei/kg.
- Mazăre Atol I, - 25 to. - 850 lei/kg.

Prețurile sînt fără T.V.A.

UNIVERSAL RX
oferă din stoc:
DISCHETE
3M
și foi adezive pentru notițe
POST IT
Vă așteptăm zilnic la sediul nostru din str. G. Ureche nr. 3.
Tel./fax 112058.

Vînd foarte convenabil rochie mireasă măr. 44-46.
Tel.230974, după ora 18°°.

Vînd goblenuri cu rame deosebite, diferite modele. Prețuri convenabile.
Telefon 137596, după ora 17,00.
Nu deranjați inutil.

Vînd FRIGIDER "ARCTIC" 240 litri în garanție
Preț: 425.000 lei
☎ 130023
(orele 18-22)

■ Vînd aparat antrenament forță tip Helcometru cu dispozitiv ramat. Telefon 132729, între orele 17,00-20,00. (336429)

■ Vînd certificate proprietate, cantități mari. Telefon 032/158502. (335038)

■ Vînd garaj din panouri metalice cu pereți dubli, izolați cu vată de sticlă. Relații la telefon 035/475989. (1569)

■ Vînd două dormeze duble, noi, preț - 75.000 lei bucata. Telefon 173757. (1599)

■ Vînd măsuță fantezie deosebită și storcător fructe și legume, prețuri convenabile. Telefon 127238. (336370)

■ Vînd cuie Vagnere 16-25 (din lemn pentru cizmărie) șos. Păcurari, bl. 595, parter; telefon 157858, între orele 8,00-17,00 și 126857, după ora 18,00. (1617)

■ Vînd vin alb. Telefon 141296. (336411)

■ Vînd chioșc zona Autogară. Telefon 211397, 123202. (336417)

■ Vînd congelator "Arctic", nou, nefolosit, cu șapte sertare. Telefon 173901. (336378)

■ Ofer carte de credit "XL Break Holidays International" pentru cazare gratuită în 70 hoteluri 5 stele din Europa. Telefon 211579, 116625. (336333)

■ Vînd masă ping-pong cu accesorii; se poate monta în sală și sub cerul liber! Telefon 133294. (336407)

■ Vînd orgă "Fiast", 4 octave, 140.000 lei. Telefon 127537, după ora 16,00. (336399)

■ Vînd urgent mobilă. B-dul Chimiei. Telefon 177829. (336431)

■ Atenție întreprinzători! Aveți posibilitatea să cumpărați o firmă scutită de impozit 5 ani. Telefon 136879. (336444)

■ Vînd congelator "Arctic", nou, nefolosit, cu șapte sertare. Telefon 173901. (336378)

■ Ofer carte de credit "XL Break Holidays International" pentru cazare gratuită în 70 hoteluri 5 stele din Europa. Telefon 211579, 116625. (336333)

■ Vînd linie tehnologică completă pentru morărit. Produsul finit - făina pentru patiserie și pîine, tărîța calitate foarte bună. Productivitate 1 t/sch. Telefon 140524. (336636)

■ Vînd pistol de vopsit cu accesorii vizibil la R.C. STAR. (336447)

■ Vînd acte S.C. înființată în 1993 cu activitate comerț orice, prestații servicii către populație etc. Telefon 175976. (336605)

■ Vînd mașină de cusut "Singer" (damă), în stare de funcționare. Telefon 136278. (336611)

■ Vînd plug de un cal și grapă. Relații: Fundac Plopii fără soț nr. 15 Bucium. (336620)

■ Vînd congelator "Arctic", nou, nefolosit, cu șapte sertare. Telefon 173901. (336378)

■ Ofer carte de credit "XL Break Holidays International" pentru cazare gratuită în 70 hoteluri 5 stele din Europa. Telefon 211579, 116625. (336333)

■ Vînd servantă două corpuri, mașină de cusut "Ileana", tip birou, boiler - 120 litri cu două serpentine. Telefon 170931. (1698)

■ Vînd mobilă veche, în stare bună, Austria, două canapele, două jilțuri, patru scaune. Telefon 114359. (336635)

■ Vînd mașină de scris, germană, "Erika"; preț negociabil. Telefon 176373, după ora 17,00. (336629)

AUTO MOTO

SOCOM TEHNICA CONFECȚIEI Iași
cu sediul în str. Bucșinescu nr. 1,
vinde
ARO - 10
în perfectă stare de funcționare, preț minim și negociabil.
Relații la telefon 145886

Vînd motocicletă MINSK înmatriculată, nouă (600 km la bord), gri metalizat, 600.000 lei. Telefon 211570, 146363, orele 9.00 - 15.00.

Societate comercială vinde urgent autocamion carosat Saviem, capacitate 7 t, RK - motor, anvelope noi. Preț informativ 7 milioane lei.
Relații la telefon 172799, zilnic între orele 8,00-18,00.

Societate comercială vinde ARO 320L (benzină), carosat izoterm, aluminiu, fabricație 1992, 40.000 km. Preț informativ 7.000.000 lei.
Telefon: 172557, între orele 9,00 - 15,00.

Vînd OPEL REKORD 1,9
Stare perfectă de funcționare.
Telefon 220396, după ora 18,00.

Vînd
motor și cutie de viteze, pentru RENAULT 18.
Preț negociabil.
Telefon 123768, după ora 18,00.

Societate comercială vinde urgent autoturism DACIA 1310, nou (fabricat în 1995).
Relații la telefon 172799.

■ Vînd Renault trafic pentru transport marfă, 1990, 2100 cmc, 103.000 km, înmatriculat, stare de funcționare excepțională, 11.000 DM, negociabil. Telefon 211392. (336362)

■ Vînd Skoda S100, motor cota zero. Perfectă stare de funcționare. Preț negociabil. Telefon 163070. (336438)

■ Vînd autocamion SRD - 5 tone - stare perfectă, preț negociabil. Relații la familia Pantalon Mihai, comuna Todirești, județul Iași. Permanent acasă. (1639)

■ Vînd Dacia 1307 papuc, necarosată, două locuri, roșie, an fabricație 1993, preț negociabil, 6,5 mil. Telefon 157858, între orele 8,00-17,00 și 126857, după ora 18,00. (1613)

■ Vînd motor "Renault", 1310 cmc, palier mărit, cu toate accesoriile, în rodaj, probă pe mașină. Telefon 173757. (1600)

■ Vînd Dacia 1300 în stare de funcționare. Telefon 142631. (336441)

■ Vînd remorcă Dacia din Germania, stare excepțională neînmatriculabilă. Preț avantajos. Telefon 251401. Nu sunați inutil. (336617)

■ Vînd Oltcit, stare excepțională, motor și cutie originale, cu piese franțuzești, preț avantajos și negociabil. Telefon 740598.

■ Vînd Dacia 1310 TLX, an fabricație 1987, cutie 5 trepte, bleu Mamaia, motor 38 mii km, impecabilă, preț 4,7 mil. lei, negociabil. Telefon 178232.

■ Vînd Fiat Uno-D, 5 portiere, 1986, înmatriculabil, 100 mii km, 2300 dolari, negociabil, sau înmatriculat - 3500 dolari, negociabil. Telefon 122736.

■ Foarte urgent, vînd Ford Siera 1,6 TS - tip Laser, benzină, caroserie 1989, motor nou, culoare neagră, excepțională, și piese schimb. Telefon 113783. (336634)

■ Vînd Opel Kadett 1,3, an fabricație 1986, înmatriculat, benzină, cutie viteze automată. Telefon 155682.

■ Vînd Dacia 1310 TLX, decembrie 1992, culoare alb 13, 5 viteze, 5,6 mil. lei. Telefon 151322.

■ Vînd Oltcit, an fabricație 1992, motor nou, 200 km, verificare tehnică 2 ani, preț 3,5 mil. lei. Telefon 251343.

■ Vînd Dacia 1310 TLE, 1990, Polonia, cu nr. nou, 4,7 mil. lei, negociabil, Dacia 1310, 1982, Ungaria, 18 mil. lei, negociabil. Vizibil, zilnic, în parcare BTT-Orizont. Telefon 126283, între orele 9,00-12,00.

■ Vînd Dacia 1410 TLX, 5 trepte, octombrie 1994, fabricată la comandă. Telefon 170943.

■ Vînd Lada Niva, Renault Fuego, Peugeot diesel (ax came rupt) sau acte. Telefon 173769.

■ Vînd Dacia 1410 TLX, 5 trepte, octombrie 1994, fabricată la comandă. Telefon 170943.

■ Vînd Dacia 1310, 1989, Ungaria, 4,4 mil. lei. Telefon 151450, după ora 14,00.

■ Vînd Dacia 1310, Ungaria, an fabricație 1984, înmatriculată sau neînmatriculată, preț negociabil, stare foarte bună. Relații la telefon 133976.

■ Vînd orice piesă și element de caroserie pentru Mercedes Cobra 300. Telefon 140890.

■ Vînd motor Mercedes 300, parbrize Mercedes. Telefon 140890.

■ Vînd autoizotermă 5 t; sau schimb cu autoturism plus diferență. Telefon 146303.

■ Vînd autoturism marca Subaru 1600, culoare gri metalizat, cu 4 portiere, în stare perfectă de funcționare, preț negociabil. Relații, zilnic, la telefon 116820, între orele 10,00-18,00 sau la telefon 250364, după ora 18,30.

■ Vînd Fiat Regata break diesel, 1986, geamuri electrice, închidere centralizată, volum reglabil, servodirecție, stare perfectă de funcționare, înmatriculabil, foarte convenabil. Telefon 140890.

■ Vînd urgent și convenabil, Wartburg 353, model 84, stare ireproșabilă, preț 2 mil. lei, negociabil, sau vînd certificat de înmatriculare. Relații la telefon 153955, după ora 13,00.

■ Vînd Datsun-Nissan Stantza, model 1982, înmatriculabil cu 12-IS, 1000 dolari și Nissan Datsun Cherry pentru piese, în stare de funcționare, 500 dolari. Telefon 152095.

■ Vînd, foarte urgent, Nissan Sanny break, an fabricație 1982, poate fi înmatriculat cu 12-IS, capacitatea cilindrică 1477 cmc, preț negociabil, 2,5 mil. lei sau echivalentul în dolari, mărci. Telefon 111560, 119800.

■ Vînd Opel Kadett Sport, an fabricație 1982, cu îmbunătățiri (spoilere, faruri duble), și Nissan, model jeep, an fabricație 1984, intrat în țară pe 20.01.1995. Telefon 252319.

■ Vînd două autoturisme Ford Escort, an fabricație '82-'83, cu vama plătită, jenți aluminiu (sau dezmembrez). Telefon 170362.

■ Vînd Renault 18, înmatriculabil 12-IS, pentru studenți străini, în stare perfectă de funcționare, preț negociabil. Telefon 250585.

ELECTRONICE

VÎND televizor color RUBIN fără telecomandă, din 1992, preț avantajos.
Relații la telefon 145354.

AUTO-TECHNIC SRL
IAȘI
str. VASILE STROESCU, nr. 10 (vis a vis de Liceul de Artă)
oferă:
PC 286-486 (SX-25-DX4 100), Pentium.
Imprimante OKI, EPSON, HP, Fax OKI combinat cu copiator pe hîrtie normală.
Tel. 032/116625, 211579.

■ Vînd dubludeck "Mayak 249" cu boxe, nou. Preț fix 300.000 lei. Telefon 252975. (336395)

■ Vînd tv color "Alfa 6

■ Vînd video "Phillips" cu telecomandă, excelent, preț 400.000 lei. Telefon 173757. (1598)

■ Vînd TV color cu telecomandă, mărci de prestigiu, carcasă plastic, căutare automată, preț 300-350.000 lei. Telefon 173757. (1597)

■ Vînd cameră video "Universum", nouă, fabricație 1994, boxe auto, 3 căi, 180 W. Telefon 161983, după ora 16,00. (336394)1", sigilat și "Sirius 248", convenabil. Telefon 231067. (1626)

■ Vînd televizor alb-negru "Diamant", tub nou. Telefon 142631. (336440)

■ Vînd videoplayer "Funai", sigilat, 280.000 lei. Telefon 231608. (336626)

■ Vînd televizor alb-negru, marca "Diamant 2520" în perfectă stare de funcționare; preț negociabil - 180.000 lei. Telefon 165821. (336645)

CASE - TERENURI

■ Vînd apartament 3 camere, semidecomandat, parter, bloc la stradă, Podu Roș. Telefon 111921. (1136)

■ Vînd apartament 3 camere (sau schimb cu două), confort I, decomandate, telefon, bucătărie plus camere foarte mari, zona Mircea. Telefon 150300. (336239)

■ Vînd urgent apartament 2 camere decomandate în bulevardul Chimiei, et. 1. Telefon 177829 sau 034/340404. (336340)

■ Vînd magazin mixt și cafe-bar, vad foarte bun, la șosea, complet utilate, în stare de funcționare, cu casă modestă de locuit și 800 mp teren aferent la 18 km de Iași. Telefon 126247. (1614)

■ Vindem teren construibil, 900 mp (50x18), lîngă Fabrica de Mătase, 25.000 lei/mp. Telefon 138078. (336383)

■ Vînd apartament 2 camere, Centrul Civic, (ne)mobilat, telefon, telecablu, gresie, faianță, ușă stejar, foarte curat. Telefon 131146. (336390)

■ Vînd apartament 4 camere, două balcoane, două băi, parchet, etaj 1, Alexandru cel Bun, lîngă piață. Telefon 113529. (1619)

■ Vînd urgent 4500 mp teren în comuna Ciurea, preț foarte avantajos. Telefon 148077, după ora 16,00. (1542)

■ Vînd teren arabil intravilan, construibil la șosea în Zahorna, comuna Rediu, 10 km de Iași, 5000 mp, foarte convenabil. Telefon 163219. (87887)

■ Vînd urgent apartament 3 camere, et. 1, central, bun pentru privatizare, cabinet medical, preț negociabil. Telefon 126580. (336088)

■ Vînd urgent 360 mp teren construibil situat în Bulevardul Nicolae Iorga (Republicii). Acces și utilități asigurate. Preț fix - 15 milioane lei. Telefon 124646. (1627)

Vînd apartament două camere, semidecomandate, et. 1, balcon logie închis, telefon, Tătărași, excelent, preț negociabil, valută sau lei. Telefon: 173456, orele 18-21.

Vînd casă bătrînească, zona Tătărași, stradela Nicoriță nr. 8, suprafață de 435 mp, 2 camere plus dependințe, beci, garaj nou, apă în curte, telefon, posibilități de racord gaz. Preț informativ 20 milioane lei.
Pentru cei interesați, relații suplimentare la telefon 157261.

Cumpăr apartament conf. I, minim 2 camere decomandate, exclusiv parter și ultimul etaj, orice îmbunătățire adusă apartamentului este binevenită. Exclus zonele: Canta, Metalurgie, CUG, Dacia, Dancu.
Telefon 143673

Excepțional! Vînd 3000 mp teren foarte bun pentru cunoscători viticultură, pomicultură, posibilitate de transport cu tramvaiul 2, fostă moșie - Emanoil - Vlădiceni. Telefon 170255.

Vînd urgent apartament 2 camere decomandate, boxă 15,5m și magazie din cărămidă 10m în Copou. Preț informativ 18 mii de dolari SUA. Relații la telefon 149924.

■ Vînd apartament 3 camere, îmbunătățit, cu boxă. Telefon 211743, după ora 16,00. (336420)

■ Vînd grădină (livadă pomi), 2000 mp, Galata, str. Struguri nr. 35. Telefon 130129, după ora 17,00. (336428)

■ Iași, vînd apartament 3 camere, Centrul Civic, preț negociabil. Telefon 110624. (336433)

■ București, vînd (schimb) apartament. Telefon 032/135625. (336426)

■ Vînd teren pentru construcții în stațiunea Vatra Dornei. Telefon 125975. (336624)

■ Vînd apartament 3 camere, confort 1, preț negociabil. Relații zilnic, între orele 12,00-20,00, la adresa: Str. Clopotari 8, bl. 922, et. 4, ap. 19. (1699)

■ Vînd teren, 5000 mp, în sat Dorobanți, vis-a-vis de Baza nautica, acces șosea. Telefon 170931. (1697)

■ Vînd teren intravilan, 3000 mp, în satul Zlodica (lîngă Cotnari), cu loc de casă, foarte aproape de șoseaua Iași - Hîrlău. Preț negociabil. Telefon 120706, între orele 17,00-20,00. (336651)

■ Vînd 3000 mp teren, cu casă, grajd, apă în curte și în casă, vie, teren arabil în comuna Lețcani. Relații la familia Mardare Vasile, Mircea sau Mardare Gheorghe din Iași; preț negociabil. Telefon 139932. (1633)

■ Vînd apartament 2 camere, în Bîrlad, îmbunătățit, instalații grupuri sanitare; sau schimb cu apartament 3 camere plus diferență. Telefon 035/411176.

■ Vînd, urgent, apartament 3 camere, semidecomandat, et. 1, zona Piața Chirilă, Tătărași, bloc foarte liniștit. Telefon 148355.

■ Vînd clădire cu o suprafață utilă de 164 mp, al cărei spațiu poate fi folosit pentru activități de producție, comerț, alte activități. Relații la telefon 123881.

■ Vînd minimotel, în apropierea stațiunii Durău, compus din: restaurant-sală de mese (100 locuri), bar, bucătărie, cameră tranșare (150 mp), terasă (100 locuri), subsol (pivniță) 100 mp, 3,1 înălțime; încălzire centrală proprie; alimentare cu apă proprie și instalație evacuare; etaj cu 6 camere, două holuri, două băi (130 mp). Preț informativ -160 mil. lei. Telefon 033/626238, după ora 19,00; 033/224191, între orele 9,00-17,00.

■ Vînd apartament 3 camere, decomandat, faianță baie și bucătărie, balcon închis, cablu telefon, șos. Națională, et. 4 (pasarelă Gară) sau schimb cu apartament 2 camere plus diferență. Telefon 157076.

■ Vînd apartament 3 camere, zona Țesătura, et. 1, bloc cărămidă, cu faianță baie și bucătărie. Telefon 138100.

■ Vînd apartament 3 camere, confort I; sau schimb cu Pașcani. Telefon 147013.

■ Vînd apartament cu o cameră, confort I, str. Gării, plata în lei sau valută. Telefon 231665.

■ Vînd apartament 3 camere, confort I, decomandat, două băi, parchet, zugrăvit în calciu, faianță baie și bucătărie, cu gratii la geamuri, cu parter înalt, proprietate, telefon Alcatel, două boxe, bun pentru privatizare, negociabil. Telefon 250840.

■ Vînd (schimb cu apartament 2 camere) apartament 2 camere, zonă Podu Roș. Telefon 130573.

■ Vînd, urgent, apartament 2 camere, semidecomandat, proprietate, la parter, cu telefon, bun și pentru S.C., în bloc cu stomatologia Profamilia, zona Podu Roș, preț negociabil - 7 mil. lei. Telefon 114032.

■ Vînd apartament 2 camere, semidecomandat, confort I, mobilat, zona Metalurgie (Grădinari, lîngă cămine Tudor Vladimirescu). Relații la telefon 179161.

■ Vînd casă cu două camere și bucătărie, (grajd), în Tg. Neamț, comuna Timișești, sat Plăieșu. Telefon 163089.

■ Vînd spațiu comercial, amenajat ca magazin mixt și atelier de vulcanizare (cu toate aprobările de funcționare), 4 camere, magazie, grup sanitar, 142 mp, în șos. Bucium nr. 23, 18 mil. lei. Telefon 127460, între orele 8,00-16,00.

■ Vînd apartament 4 camere, recent zugrăvit în calciu, baghete, faianță, două balcoane închise, camere cu intrare separată, la etajul 9, zona Mircea cel Bătrîn. Telefon 120272.

■ Vînd apartament 2 camere, confort I, decomandat, balcon închis, faianță bucătărie, gresie și faianță baie, parchet, proaspăt renovat, telefon, telecablu, etajul 10, amplasat între Minerva și Zimbru; preț 12 mil. lei, negociabil. Telefon 163095.

■ Vînd apartament 2 camere, decomandat, confort I, et. 3, zona Tg. Cucu, cu îmbunătățiri, mobilat sau nemobilat, telefon, TV cablu. Telefon 112241.

■ Vînd apartament 3 camere, decomandat, două băi, două balcoane mari, închise, telecablu, telefon, faianță, gresie, foarte bine întreținut (ipsoserie, calciu), Păcurari (vizavi de Poștă), poziție excepțională, preț negociabil. Telefon 167793.

■ Vînd casă cu 500 mp teren, în stradela I. Mironescu (Moara de Vînt). Telefon 220318.

■ Vînd apartament 3 camere, confort I, decomandat, două băi, balcon (10 m) închis, garaj la parter, boxă și alte dependințe, telefon și telecablu, în Nicolina II-CUG, preț 32 mil. lei. Telefon 123710.

■ Vînd apartament 2 camere, decomandat, et. 1, telefon, TV cablu, Autogară, preț negociabil. Telefon 210621.

■ Vînd apartament 3 camere, decomandat, din 1989, cu două grupuri sanitare, trei balcoane, faianță baie-bucătărie, calciu, ușă nouă, telefon Alcatel, cu 74 mp. Telefon 250326.

■ Vînd garsonieră, et. 1, balcon închis, telecablu, zona Gară, preț 10 mil. lei. Telefon 112090, interior 3127; sau 170818.

■ Vînd apartament 3 camere, vizavi de Club 20, et. 4, în calciu, cu parchet, faianță, al treilea rînd de geamuri, telefon, balcon închis. Telefon 150637.

■ Vînd în Bucium, pe șos. Bîrnova, casă nouă, cu teren 1200 mp (diverse), preț - 35 mil. lei; sau schimb cu apartament plus diferență în rate, variante. Telefon 251553.

■ Vînd (schimb cu garsonieră, zonele CUG, P. Roș) apartament 2 camere. Telefon 129533.

■ Vînd apartament 3 camere, confort sporit, două băi, două balcoane, et. 3, în Dacia (la bulevard), vizavi de complex Dacia (Bicaz), vedere la stradă, în stația tramvai 5-6-10. Telefon 167085.

■ Vînd apartament 4 camere, ultracentral, în bloc Cina, două băi, calciu, gresie, faianță, balcon 16 m, cu vedere la bulevard, preț avantajos, 20 mil dolari, negociabil. Telefon 135771, după ora 9,00.

■ Vînd casă cu 3 camere plus hol, bucătărie exterioară, magazie, lumină electrică plus un hectar teren în jurul casei (arabil, vie, livadă), în sat Tungujel, comuna Țibănești, județul Iași. Telefon 252030.

CUMPĂRĂRI

■ Cumpăr chiulasă pentru Ford Escort 1800 Diesel, an fabricație 1989. Telefon 133894, după ora 17,00.

ÎNCHIRIERI

■ Caut apartament două camere, semimobilat, mobilat, cu telefon, zonele: Nicolina, Cantemir, Tigarete, Alexandru, Galata. Telefon 171757 sau 126087. (1586)

■ Închiriez garsonieră - Gara Internațională, 50.000 lei pe lună. Telefon 127537. (336398)

■ Caut garsonieră confort I, nemobilată (semi), plata anticipat, 300 mii lei/ 6 luni. Familie tînără fără copii, ordonată care nu vă creează probleme. Sunați 127663, dupa 16,00. (1629)

■ Student străin caut garsonieră mobilată cu telefon, zonele Țuțora, Tudor, Socola, Nicolina II, Oancea, Cantemir, Pd. Roș. Telefon 127965, 120458. (336614)

■ Închiriez cameră decomandată, condiții deosebite, telefon, tv cablu, acces dependințe, la 2 băieți sau 2 fete (preferabil salariați sau studenți). Relații la telefon 125769 între orele 10,00-20,00.

■ Închiriez garsonieră zona Autogară. Relații la telefon 175282.

■ Închiriez apartament central, Piatra Neamț, pentru sediu firmă. Telefon 033/612131 sau 033/618839, după ora 16,00.

■ Ofer la casă două camere libere, hol mare, pentru birouri sau depozit, încălzire gaz metan, cu telefon. Telefon 110489, d-na Scutaru.

■ Caut garsonieră (semi)mobilată, cu telefon. Ofer 40 mil lei lunar plus cheltuieli de întreținere. Rog seriozitate. Relații la telefon 116820, între orele 10,00-18,00.

■ Caut spațiu comercial în str. Sărăriei. Relații la telefon 116820, între orele 10,00-18,00 sau la telefon 250364, după ora 18,30.

■ Foarte urgent, caut apartament 2 camere, central, cu telefon, plata lunar, în valută. Telefon 117746, 117543.

■ Închiriez spațiu de depozitare, 40 mp, zonă centrală. Relații în str. Ipsilante 12, în zilele de joi și sîmbăta, sau la telefon 164860.

■ Închiriez apartament 3 camere, aragaz, telefon, frigider, zona Alexandru cel Bun. Plata anticipat pe 3 luni. Telefon 136416.

■ Închiriez cameră separată, mobilată, zona Autogară, la două fete sau doi băieți. Plata anticipat pe 6-10 luni. Telefon 210783.

■ Închiriez cameră decomandată, cu balcon, la două fete, doi băieți sau tineri căsătoriți. Plata anticipat pe 4 luni. Telefon 123920.

■ Primesc în gazdă o studentă (elevă), zona Podu Roș. Telefon 129176.

■ Caut casă sau apartament, cu 2-3 camere, zona Independenței, M. Eminescu, Sf. Teodor. Telefon 212234, între orele 9,00-18,30.

■ Închiriez, urgent, garsonieră, cu telefon, Alexandru, pe termen lung. Plata anticipat pe 6 luni (100 mii lei/lună). Telefon 152879.

■ Închiriez, urgent, casă cu o cameră și dependințe, 30 mp, cu vad comercial, la stradă (linia troleibuz, Păcurari 86). Telefon 156908.

■ Închiriez apartament cu o cameră, confort I, mobilat, cu Tv și telefon, cu bucătărie, gaz metan, baie, balcon, et. 3, pe valută, pe o perioadă nedeterminată. Relații la telefon 142589.

SCHIMBURI

■ Schimb apartament 3 camere, parter, bloc la stradă, Podu Roș, cu apartament 2 camere sau garsonieră și diferență negociabilă (zonele Independenței, Centrul Civic). Telefon 111921. (1136)

■ Schimb 2 apartamente a două camere, etaj I și II, blocuri noi, alăturate, ambele confort I, decomandate, mari, faianță, telefon, 3 balcoane, Păcurari (Curățătorie), cu apartament 4 camere, confort I, etaj inferior, numai Copou, Centru, Păcurari. Telefon 250600. (336349)

■ Profesor de fizică, titular la Școala Generală Alba Iulia, schimb catedră cu similar Iași și locuință (centru). Telefon 140750, după ora 16,00. (1622)

■ Schimb casă cu 2 apartamente centrale. Telefon 171800. (336436)

■ Schimb apartament confort I, 3 camere, decomandate, zona P. Roș, cu două camere, confort II și garsonieră, confort I, sau 2 garsoniere confort I. Telefon 116625. (336649)

■ Ploiești, schimb garsonieră proprietate, cu similar sau de stat, Iași, Socola 5, sc. A, et. 1, ap. 8.

■ Brașov, schimb apartament 4 camere, cu dependințe, proprietate, cu similar Iași, central. Telefon 252401 sau 167089.

■ Schimb apartament cu o cameră, Piața Doi Băieți, cu apartament 2 camere, fără diferență. Telefon 173423.

■ Schimb (vînd) casă cu grădină 3500 mp cu vie și pomi, apă curentă în curte în comuna Cotnari, cu apartament 2-3 camere. Telefon 031/525628. (336445)

■ Schimb apartament 2 camere, confort I, decomandat, et. 1, foarte bine întreținut (a doua stație de la Podu Roș, Nicolina II), cu apartament 3 camere, decomandat. Ofer maxim 2 mil. lei. Telefon 124929.

■ Schimb apartament 3 camere, confort I, et. 10, proprietate de stat, două băi, trei boxe, balcon închis, îmbunătățit, cu apartament 2 camere, confort I, plus diferență un milion lei, negociabil; sau apartament 3 camere, confort redus plus diferență 500 mil lei. Telefon 158776.

■ Schimb apartament 4 camere, confort I, cu apartament 2 camere, confort I plus diferență, sau variante. Telefon 129230.

■ Schimb apartament 4 camere, parter, zona Minerva, cu telefon, cu similar, etaj, zona Zimbru. Telefon 252793.

■ Schimb apartament 2 camere, decomandat, confort I, parter, fără balcon, Dacia, cu apartament 2-3 camere, decomandat, confort I, et. 1-3, zonele Tătărași, Nicolina (gară). Telefon 175361.

■ Schimb 320 mp teren și casă nefolosibilă, amplasate aproape central, cu garsonieră, ultracentral. Telefon 116816.

■ Schimb apartament 4 camere, în Suceava, cu apartament 2 camere plus diferență sau garsonieră. Exclus Burdujeni. Telefon 030/217831, după ora 16,00.

■ Schimb apartament 3 camere, et. 2, cu apartament 2 camere plus garsonieră în Suceava sau Piatra Neamț. Relații în bulevardul G. Enescu nr. 46, bl. T95, sc. A, ap. 10, Suceava.

■ Schimb garsonieră, confort I, et. 2, zona Metalurgie, cu apartament 2 camere, confort I, decomandat. Ofer diferență negociabilă. Telefon 221411.

■ Schimb apartament 3 camere, semidecomandat, proprietate, confort I, et. 4, Tătărași, cu apartament 1-2 camere, confort I, et. 1-3, Tătărași plus diferență negociabilă. Telefon 177763.

■ Schimb teren ultracentral, 230 mp, posibilități gaz, canalizare, la stradă, cu apartament 2 camere sau garsonieră plus diferență. Telefon 114948.

■ Schimb apartament 2 camere, decomandat, Iași, cu similar Suceava (exclus Burdujeni). Relații la telefon 152957 sau 159542.

■ Schimb apartament 4 camere, multiple îmbunătățiri, cu apartament 3 camere plus diferență negociabilă, zonele Gară, Autogară, Păcurari, centru. Telefon 173697.

■ Schimb (vînd) apartament 2 camere, îmbunătățit, faianță baie și bucătărie, ușă nouă stejar, parchet, cu garsonieră, confort I, zonele Autogară, Gară, P. de Fier, Hala Centrală, Tătărași. Telefon 151396.

■ Schimb apartament 3 camere, confort I sporit, et. 7, Dacia, cu apartament 3 camere, parter, orice zonă. Telefon 166132.

■ Schimb apartament 2 camere, confort I, bloc din cărămidă, zona Tătărași, cu apartament cu o cameră. Sunați la 173536, între orele 9,00-22,00.

■ Schimb apartament 3 camere, et. 2, Podu Roș, cu apartament 2 camere, Centru Civic. Telefon 138456.

■ Schimb garsonieră confort III, Cantemir, cu garsonieră confort I. Ofer diferență. Telefon 175984.

■ Schimb apartament 3 camere, confort I, cu apartament 2 camere și diferență, 2,5 mil. lei, negociabil, sau variante. Telefon 155482.

■ Schimb apartament 4 camere, confort I, et. 2, dotat excelent, zugrăvit, tapet Germania, faianță, două băi, în fața pădurii din Frumoasa, cu apartament cu o cameră și teren, exclus cartier Bularga, parter și ultimul etaj. Telefon 128805.

PUBLICITATE

■ Schimb apartament 4 camere, confort I, et. 2, dotat excelent, zugrăvit, tapet Garmania, faianţă, două băi, în faţa pădurii din Frumoasa, cu teren în municipiul Iaşi. Telefon 128805.

■ **Schimb două apartamente a 3 camere, confort I, Podu Roş şi Tătăraşi, cu casă, zonă acceptabilă, minim 5 camere. Telefon 175842, 134807.**

■ **Iaşi, schimb apartament 2 camere foarte mari, două balcoane, hol primire, cu similar Bucureşti, central. Telefon 165815.**

■ **Schimb (vînd) apartament 4 camere, proprietate, decomandat, parter, la stradă, bun pentru privatizare, vad foarte bun, cu apartament 2 camere, garsonieră sau casă bătrînească cu diferenţă, sau diferite variante. Telefon 159581.**

■ **Schimb apartament 2 camere, parter, zona Zimbru, cu apartament cu o cameră, etaj. Telefon 157020.**

■ **Schimb apartament 4 camere, confort I, et. 4, cu apartament 2 camere, confort I plus diferenţă (blocul se află în Galata II, lîngă Policlinica Balneară). Relaţii la telefon 121350.**

■ **Schimb (vînd) apartament 2 camere, Oneşti, cu similar Iaşi. Informaţii la telefon 163463.**

■ **Schimb apartament 2 camere, decomandat, et. 1, zona CUG, cu similar, cartier Tătăraşi. Telefon 179208.**

DECESE

Mircea-soţ, Dănuţ-fiu, Cristina-noră, Nicu şi Cristi-nepoţi anunţă cu durere stingerea din viaţă după o scurtă suferinţă, a scumpei lor

COCEA MARIA
(ŢVETCU)

Înmormîntarea va avea loc duminică, 2 aprilie 1995, ora 13.00, la Cimitirul ETERNITATE, în capela căruia este depusă.

Bădiliţă Spiridon - tată, Elena - mamă, Dorina - soţie, Daniel - fiu, socrii şi rudele apropiate anunţă cu nemărginită durere decesul fulgerător al celui care a fost ing. **Bădiliţă Ciprian**, 37 ani.
Chipul său luminos, puritatea şi nobleţea sufletească vor dăinui mereu în memoria celor care l-au cunoscut. Sicriul cu corpul neînsufleţit va fi depus în biserica "Sf. Neculai" Ciurchi, unde va avea loc slujba înmormîntării, duminică, 2 aprilie, ora 13.00. Înhumarea va avea loc în cimitirul "Sf. Apostoli Petru şi Pavel" (Moara de Vînt). Dumnezeu să-l odihnească în pace.

Soţia-Coleta, copiii-Sanda, Ilie, Gabriel şi mama soacră-Sofia anunţă cu durere nemărginită încetarea din viaţă a soţului şi tatălui, inginer

HORHOGEA ALEXANDRU,

în vîrstă de 59 ani. Corpul neînsufleţit este depus la capela Cimitirului "Buna Vestire" CUG. Înmormîntarea va avea loc în ziua de 1.04.1995, ora 13,00. Nu te vom uita niciodată.

Zdrobiţi de durere, mama, mama soacră, fraţii, surorile, cumnaţii, cumnatele şi nepoţii anunţă trecerea fulgerătoare în nefiinţă a celui care a fost inginer la Direcţia de Radio şi TV

HORHOGEA ALEXANDRU

Înhumarea are loc sîmbătă, 1.04.1995, la ora 13,00, la Cimitirul "Buna Vestire" CUG. Dumnezeu să-l odihnească în pace.

■ **Soţia, copiii, nurorile, ginerii, nepoţii şi strănepoţii anunţă cu mare durere şi nesfîrşit regret moartea fulgerătoare a celui care a fost TODIRAŞ VASILE, un bun soţ, tată şi bunic care a plecat de lîngă noi, lăsîndu-ne inimile zdrobite. Îl vom conduce înlăcrimaţi pe ultimul drum în ziua de 1 aprilie 1995, în jurul orelor 14,00. Corpul neînsufleţit este depus la capela bisericii din cimitirul Eternitatea. (336022)**

■ **Soţia - Maricica, fiul - Doru, nora - Lăcrămioara şi nepoţii - Georgiana şi Tudor regretă moartea celui care a fost LEONTE AUREL, 53 ani, după o grea suferinţă. Înmormîntarea va avea loc duminică, 2 aprilie 1995, orele 13,00, la cimitirul din Comarna, Iaşi. Dumnezeu să-l ierte. (336643)**

CONDOLEANŢE

Colectivul medical al U.T.B. Nicolina este alături de dl. director ec. DUMITRU MOLDOVEANU în clipele grele pricinuite de decesul tatălui şi transmite sincere condoleanţe.

Colectivul Fermei nr. 8 din cadrul SC COMTOM SA Tomeşti este alături de dl. ing. HORHOGEA MARIN la marea durere pricinuită de moartea fratelui. Sincere condoleanţe.

Colectivul Casierie din cadrul Băncii "I. Ţiriac" transmite sincere condoleanţe colegei ŢVETCU CRISTINA pentru decesul mamei soacre. Dumnezeu s-o ierte.

Colegii de la SC Dacia Service SA sînt alături de domnul ing. Ţvetcu Mihai la marea durere pricinuită de trecerea în nefiinţă a mamei sale şi transmit întregii familii sincere condoleanţe.

Conducerea societăţii ARTA SOCOM şi personalul TESA sînt alături de maistru CREŢU DUMITRU la marea durere pricinuită de decesul prematur al fiicei şi transmite sincere condoleanţe familiei greu încercate.

Înmărmuriţi de vestea incredibilei şi neaşteptatei treceri în nefiinţă, aducem un pios omagiu distinsului om cu deosebite calităţi sufleteşti, celui care a fost ing.
BĂDILIŢĂ CIPRIAN
În aceste momente de grea încercare sîntem alături de familia îndoliată.
Nu te vom uita niciodată, iubitul nostru nepot şi văr.
Fam. **POPICA**

Colectivul Policlinicii Stomatologice nr. 5 "Dacia" este alături de doamna doctor CHIHAIA MARINELA la comemorarea unui an de la decesul prematur al fiicei
ANA MARIA.

A încetat din viaţă cea care m-a încreştinat, buna şi frumoasa mea nană,
MOISUC ADRIANA
Nanule Costică, sîntem alături de matale în aceste momente cumplite şi cît vom trăi ne vom ruga la Bunul Dumnezeu să-i odihnească sufleţelul în pace.
Ionuţ Trihenea, cu întreaga familie

Prea repede a plecat dintre noi, după o scurtă dar grea suferinţă
ADRIANA MOISUC
Cu lacrimi în ochi şi durere în suflet o plîng, cumnatul Iordache Moisuc cu familia şi sînt alături de Costică Moisuc.

Finii Costel şi Veronica Bărbieru împreună cu Roxana şi Costeluş sînt alături de naşii lor Creţu Dumitru şi Olga în aceste clipe grele pricinuite de decesul fiicei lor
MIHAELA
şi transmit sincere condoleanţe.

Soţia şi copiii aduc calde mulţumiri tuturor celor care ne-au ajutat să aducem un ultim omagiu iubitului nostru
Constantin Ştefan

Prietenii de la Catedra de Construcţii Civile şi Industriale sînt alături de SABINA SĂRULEANU în aceste clipe grele pricinuite de decesul tatălui şi-i transmit sincere condoleanţe.

Cu profundă durere Cezar-frate, Leontina-cumnată şi Alin-nepot regretă moartea fulgerătoare a celui care a fost ing.
ALEXANDRU HORHOGEA
Amintirea ta va rămîne neştearsă în memoria noastră. Dumnezeu să te odihnească în pace.

Centrul 63 ARTA-SOCOM este alături de Creţu Dumitru la marea durere pricinuită de moartea unicei fiice
MIHAELA
la numai 17 ani. Dumnezeu să o ierte.

Familiile Petru şi Vasile IFTODE sînt alături de îndoliata familie ŢVETCU în aceste clipe grele pricinuite de dispariţia mamei
COCEA MARIA
şi transmit sincere condoleanţe.

Familia Fănaru şi Chirilă regretă profund trecerea în nefiinţă a celei ce a fost
Adriana Moiruc
care a părăsit această lume aşa cum a trăit, cu demnitate şi credinţă în Dumnezeu.
Sincere condoleanţe familiei.

Colegii de la Departamentul de Relaţii Internaţionale al Universităţii Tehnice Iaşi sînt alături de SABINA SĂRULEANU în aceste clipe grele pricinuite de decesul tatălui şi transmit sincere condoleanţe familiei îndoliate.

■ **Fam. Vasilică Mariana şi Viorel transmit sincere condoleanţe cumnatei Vasilică Elena pentru ireparabila pierdere suferită de decesul tatălui TODIRAŞ VASILE. (336442)**

■ **Familia Paula şi Ion Lazăr este alături de naşul Costică Moisuc la ireparabila pierdere a naşei ADRIANA şi-şi exprimă întreaga lor compasiune. Dumnezeu să o ierte. (336446)**

■ **Prietenii şi colegii de liceu sînt alături de ing. Radu Matei în greaua pierdere suferită şi transmit condoleanţe familiei îndoliate. (336602)**

■ **Sincere condoleanţe colegului nostru Rusu Ioan la marea durere pricinuită de pierderea surorii. Formaţia Posturi Public ROMTELECOM Iaşi. (336603)**

■ **Familia Sîrbu este alături de fam. Moisuc C. prin dispariţia prematură a soţiei şi-i transmite sincere condoleanţe. Dumnezeu s-o ierte. (1694)**

■ **Familia Creţu este alături de familia Moisuc C. prin dispariţia prematură a soţiei şi transmite sincere condoleanţe. Dumnezeu s-o ierte. (1694)**

■ **Toţi membrii sindicatului liber din Direcţia de Radio Televiziune, profund îndureraţi de dispariţia prematură a ing. HORHOGEA ALEXANDRU, transmit sincere condoleanţe familiei îndoliate. (336618)**

■ **Sindicatul Liber al Medicilor şi Tehnicienilor Veterinari Iaşi este alături de familia îndoliată şi de dr. Corlăteanu Dragoş, la trecerea în nefiinţă a celei care a fost judecător la Curtea de Apel Suceava, MARIA TĂNĂSESCU, şi transmite sincere condoleanţe. (336021)**

■ **Colectivul atelierului de croitorie din cadrul Abatorului Tomeşti este alături de doamna Maria Leonte şi fiul ei la marea durere pricinuită de decesul soţului şi tatălui, AUREL LEONTE, şi le transmite sincere condoleanţe. Dumnezeu să-l odihnească în pace. (336625)**

■ **Secretariatul Rectoratului Universităţii Tehnice "Gh. Asachi" este alături de colega Sabina Săruleanu la marea durere pricinuită de pierderea tatălui şi transmite sincere condoleanţe întregii familii. (336638)**

■ **Asociaţia de locatari P.T. 13 Dacia, bl. D1-3 transmite condoleanţe familiei Creţu M. pentru pierderea unicei fiice, Mihaela. Prietenii şi vecinii nu o vor uita niciodată. Dumnezeu să o primească în împărăţia sa. (336630)**

■ **Familia Amarandei C-tin transmite sincere condoleanţe familiei Badalita pentru pierderea prematură a fiului lor. Dumnezeu să-l ierte. (336631)**

■ **Familia State Constantin transmite sincere condoleanţe familiei Baltag D-tru şi Leonte Maria pentru pierderea suferită. (336640)**

■ **Familiile Grierosu Ioan şi Baltag D-tru regretă moartea cumnatului LEONTE AUREL, 53 ani, şi sînt alături de Maricica, Doru şi Lăcrămioara. Dumnezeu să-l ierte. (336644)**

■ **Familia Radu Constantin este alături de familia Creţu prin pierderea fiicei MIHAELA. Sincere condoleanţe. (336646)**

■ **Familia Butnaru Romică şi Cornelia transmit sincere condoleanţe familiei Vasilică Gheorghe şi Elena pentru ireparaila pierdere prin decesul tatălui şi socrului, TODIRAŞ VASILE. (336026)**

■ **Colectivul Agenţiei de Protecţia Mediului Iaşi transmite sincere condoleanţe colegului lor Cozmei Romeo, pentru decesul mamei. Să-i fie ţărîna uşoară? (336027)**

■ **Preoţii slujitori, membrii Consiliului şi Comitetului Parohial, ai corului, enoriaşi sînt alături de familia cîntăreţului bisericesc Spiridon Bădiliţă, la greaua încercare prilejuită de trecerea din viaţă de aici a fiului CIPRIAN. Dumnezeu să-l ierte! (1692)**

COMEMORĂRI

S-au scurs 6 luni de cînd mîna rece a morţii l-a smuls, la numai 35 ani, dintre prieteni şi de lîngă familia sa, care l-au iubit şi respectat foarte mult pe dragul lor
JESCU LIVIU
(LILI),
lăsîndu-i nemîngîiaţi pentru tot restul vieţii. Îţi va păstra o veşnică şi pioasă amintire unul dintre colegii şi prietenii tăi din adolescenţă, şcoală, armată, servici şi viaţă, HERGHEL DĂNUŢ. Dumnezeu să te odihnească şi să-ţi ocrotească familia îndurerată.

MULŢUMIRI

Familia Strafalogea mulţumeşte SC PESCARIS SA, prietenilor şi vecinilor din blocul P5, pentru întregul sprijin acordat în momentele grele pricinuite de plecarea prematură dintre noi a celui care a fost omul
STRAFALOGEA GHEORGHE

Familia MATEI mulţumeşte conducerii Universităţii Tehnice "Gh. Asachi" Iaşi, Facultăţii de Construcţii de Maşini, Facultăţii de Construcţii şi Arhitectură şi Catedrei de Mecanica Fluidelor pentru întregul sprijin acordat.

OFERTE SERVICII

■ **Inginer atestat la firmă de prestigiu, ofer service (reparaţii) televizoare color, cazuistică diversă. Telefon 252909. (42113)**

■ Montez bolţuri metalice în pereţi de beton, cărămidă, hebel pentru module bucătărie, draperii, tablouri, lambriuri, firme, panouri. Telefon 136829. (87888)

■ **Transport 1,8 tone cu Mercedes rapid, sigur şi ieftin. Telefon 170809. (335331)**

■ **Electrician autorizat repar aparatură electrocasnică, execut şi repar instalaţii electrice interioare. Telefon 115330, 270909. (335342)**

■ Lucrez plăpumi şi saltele. Telefon 160561. (336241)

■ **A.B.C. - A.K. COSULTING. Înfiinţări societăţi comerciale, avize, acte adiţionale etc. Regim urgenţă, comision minim. Telefon 114320, int. 310. (336322)**

■ **Specialist în reclamă! Doriţi sporirea vînzărilor firmei dumneavoastră? Doriţi ca firma dumneavoastră să iasă din anonimat? Telefonaţi la 164457, după ora 18,00. (336342)**

■ **Execut orice confecţii metalice. Telefon 130816, după ora 18,00. (336325)**

■ Inginer repar televizoare color şi alb negru. Sonor E. Nova. Telefon 128356. (336382)

■ Caut persoană îngrijire bătrînă. Telefon 231845, după ora 16,00. (336385)

■ **Moară de porumb pentru făină grişată cu program 7,00-16,00, uium numai 10%, la 300 m de la gară spre Podul de Piatră pe stînga, urmăriţi indicatoarele. Telefon 143493. (336397)**

■ **Economist cu experienţă ofer servicii de evidenţă contabilă la societăţi comerciale. Telefon 117092, după ora 20,00.**

■ Zugravi buni, serioşi, executăm rapid şi urgent zugrăveli simple, vopsitorie, reparaţie, solicitanţi cu urgenţe. Rog să sune, program zi de zi 8,00-20,00. Telefon 161851. (336435)

■ Transport marfă cu camion de 7 t pe orice distanţă. Telefon 114367. (336607)

■ **Societate de construcţii proiectează şi execută: orice fel de construcţii civile, industriale şi agricole; orice fel de confecţii metalice. Telefon 233639; 120177. (336647)**

■ **Execut lucrări monumente funerare la preţ avantajos, eventual şi plata în rate. Telefon 220803. (336648)**

M.V.D.
FIRMĂ SPECIALIZATĂ ÎN CONSULTING
ASIGURĂ
■ constituirea S.C. cu capital românesc şi mixt (SRL, SNC, SA) în regim de urgenţă; înregistrarea la Administraţia Financiară, cod fiscal; ■ obţinerea avizului de funcţionare de la Primăria Iaşi; ■ constituire (înregistrare) filiale; ■ acte adiţionale, menţiuni (lărgirea obiectului de activitate, asocieri, retrageri, cesiuni, majorări capital, puncte de lucru, radieri, dizolvări societăţi).
Hotel "UNIREA", camera 107. Telefon **212299**, orele 10,00-20,00.

SERVICII MEDICALE MOBILE
(asistenţă medicală la domiciliu; consultaţii medicale; prescriere de reţete în regim compensat; recomandări şi investigaţii paraclinice; tratament de urgenţă; asigurarea transportului şi internării în caz de necesitate; oferim, de asemenea, servicii de infirmerie la domiciliu).
Sunaţi la telefon 113130/569, zilnic, între orele 7,00-23,00.
"CORPO-SAN" vă ajută!
Clienţii noştri se pot abona la serviciile medicale pe care le oferim, contra unei taxe foarte convenabile.

AFINVEST
Telefon 129877, 139710
NOI VĂ SPUNEM PRIMII BUNĂ DIMINEAŢA!
Începînd din luna martie, veţi avea
MONITORUL
- ziarul Dvs. preferat, la prima oră.
Acest serviciu modern este asigurat
gratuit,
la domiciliu, numai prin firma
AFINVEST

SC **DONOMARK** SRL
Iaşi
EXECUTĂ:
● lucrări de ignifugare (atestate)
● confecţii textile femei, lenjerie
Telefon 137743

Spălăm covoare, tapiterii (auto) cu tehnologie modernă, la domiciliul clientului, fără deranj. Telefon 137105.

Profesional: tehnoredactare, balanţă, software contabilitate. Tel. 173147

Traduceri impecabile - toate limbile de circulaţie, inclusiv acte notariat. Telefon 143023.

Reparaţii frigidere şi instalaţii frigorifice. Deplasări la domiciliu. Lucrări garantate, prin
SC **POLAR SERVICE** SRL
Iaşi
Telefon 220859

SC execută lucrări de culegere text, grafică şi tehnoredactare pe calculator. Garantăm seriozitate şi confidenţialitate. Telefon 116772, 1173300.

Doriţi să aveţi o siluetă frumoasă?
Practicaţi gimnastica de întreţinere fitness şi stretching la Cabinetul **FITNESS**, prof. IRIS BÂDIU. Relaţii la telefon 132889.

■ **Medic primar ofer consultaţii permanent la domiciliul copilului. Telefon 161702, 232807. (1703)**

■ Execut lucrări monumente funerare. Telefon 252507, după ora 18,00. (336025)

■ **Contabil, ţin evidenţă. Telefon 111807.**

■ **Inginer TCM, efectuez rapid planşe în creion sau tuş. Telefon 130019.**

■ **Şmirghelulesc parchet. Telefon 167652.**

LOCURI DE MUNCĂ

SC LACTIS SA Iaşi organizează în ziua de 14.04.1995, ora 10,00, la sediul societăţii din B-dul Metalurgiei nr. 8, concurs pentru ocuparea următoarelor posturi vacante:
CONSILIER JURIDIC
ECONOMIST
sau
ECONOMIST PRINCIPAL
Condiţiile de participare la concurs sînt: ■ domiciliul stabil în mun. Iaşi ■ studii superioare de specialitate. Relaţii suplimentare se pot da zilnic la sediul unităţii, comp. personal, sau la tel. 132555, int. 22.

■ **Firmă mixtă angajează cu carte de muncă personal calificat în domeniul construcţiilor, pentru lucrări în Austria şi Ungaria. Relaţii cu plic timbrat la căsuţa poştală 262, O.P.7 Arad.**

■ S.C. LA CHAT NOIRE angajează patiser brutar, str. Silvestru nr. 13. Telefon 119504. (336439)

FELICITĂRI

LA MULŢI ANI!

Multă sănătate, viaţă îndelungată şi fericire cu ocazia aniversării zilei de naştere, pentru
GETA DUMITRAŞCU
din partea soţului şi a fiicelor.
LA MULŢI ANI!

■ **Cu ocazia aniversării zilei de naştere, colectivul de tehnicieni din F5 COMTOM S.A. urează şefului fermei, ing. Simionescu Constantin, multă sănătate, putere de muncă şi tradiţionalul "La mulţi ani!" (336093)**

PIERDERI

■ **Pierdut diplomă de bacalaureat pe numele Berea V. Viorica. O declar nulă.**

LICITAŢII

■ **S.C. HABITAT PROIECT S.A. cu sediul în Iaşi, B-dul Copou nr.4, telefon 144511, organizează conform legislaţiei în vigoare, vînzarea la licitaţie, din disponibil a următoarelor mijloace fixe şi obiecte de inventar: tehnică de calcul; autopenetrometru hidraulic; remorcă tip "Felicia"; autovibroforeză; automobil teren ARO; aparatură de laborator; captatori solari; aparate topografice; birouri; calculatoare birou; fişete metalice; dulapuri; planşete. Lista completă este afişată la sediul societăţii, unde va avea loc şi licitaţia, în zilele de 3, 4 şi 5 mai 1995, începînd cu ora 10,00. Participarea la licitaţie se face cu achitarea taxei de înscriere la casieria societăţii, cu 3 zile înainte de licitaţie.**

■ **CONSILIUL LOCAL AL COMUNEI MOŞNA organizează în ziua de 25 aprilie 1995, ora 10,00, vînzarea prin licitaţie a unor mijloace fixe: cai de muncă - 2 capete, căruţe - 2 bucăţi. Relaţii suplimentare (condiţii de participare, lista mijloacelor fixe şi preţul de pornire a licitaţiei) - la sediul consiliului local. Depunerea ofertei de participare se face cu cel puţin două zile înaintea şedinţei de licitaţie. (336637)**

DIVERSE

■ **Preotul paroh roagă pe credincioşii şi eventualii sponsori să ajute la construirea Bisericii "Înălţarea Domnului" - cartierul CUG, prin donaţii de materiale şi sume de bani. Cont CEC nr. 45110837.**

■ **Caut motan birmanez pentru împerechere pisică birmaneză, urgent. Telefon 232780.**

ULTIMA ORĂ

VÎNZĂRI

■ Vînd pui pisică birmaneză. Telefon 145085. (336653)

■ Vînd retroproiector nou, expus la R.C. STAR. (336654)

CASE TERENURIE

■ Vînd apartament cu 4 camere, decomandat, două balcoane, două grupuri sanitare, telefon etc, Dacia, 13,5 milioane, negociabil. Tel. 126848.

■ **Vînd garsonieră, confort I (mobil şi imobil), str. Grădinari nr.20. Tel. 163112, orele 8,00-20,00.**

CUMPĂRĂRI

■ Cumpăr apartament cu două camere, decomandat, et.1, zonele P. Roş, Cantemir, Şos. Naţională, Nicolina I (prima staţie din P. Roş către CUG), ofer 10 mil. lei. Telefon 126848. (336663)

SCHIMBURI

■ **Schimb (vînd) apartament 3 camere decomandate, B-dul Independenţei (lîngă IMF), cu apartament 2 camere şi garsonieră, zone centrale sau semicentrale. Telefon 210535, după ora 17,00.**

DECESE

După o lungă şi grea suferinţă, a încetat din viaţă pe 30 martie, la numai 17 ani, a noastră scumpă şi dragă nepoţică,
MIHAELA CREŢU
pe care o păstrăm vie în amintirea noastră, a tuturor îndureraţilor unchi, mătuşi, verişori şi bunici. Înhumarea va avea loc duminică, 2 aprilie, ora 13.00, în satul Dorobanţi, com. Aroneanu.

Casa de Cultură a Sindicatelor Iaşi face înscrieri la
ŞCOALA SUPERIOARĂ DE SECRETARIAT
pentru pregătirea în specialitatea secretariat-asistenţă managerială.
Se studiază:
● Tehnica activităţii de secretariat
● Stenodactilografie
● Limba engleză
● Elemente de contabilitate
● Utilizarea P.C.-urilor în activitatea de secretariat
Durata cursului este de 4 luni, în regim intensiv, cîte 20 de ore pe săptămînă, între orele 16.00-20.00.
Se pot înscrie bacalaureaţi şi absolvenţi de învăţămînt superior.
Absolvenţii vor primi diplome recunoscute, eliberate de Centrul de Pregătire Postliceală şi Postuniversitară al Ministerului Culturii.
Informaţii la tel. **135158**

Miercuri, **12 aprilie 1995**, orele **18.00**
SPECTACOL EXTRAORDINAR
"FABRICA DE VISE"
cu
DORU OCTAVIAN DUMITRU,
la Casa de Cultură a Sindicatelor - Iaşi -
Biletele se găsesc la casa sălii, începînd de marţi, 5 aprilie.

SC **GOLD MIT** SRL
Buhuşi
organizează excursii
Bucureşti - Italia
cu autocare germane, TV color, video, toaletă, frigider, aer condiţionat. Preţuri avantajoase. Relaţii 034/264633, 034/261094.

Turism
FRANŢA-GERMANIA
20 mai şi 7 iunie
GRECIA
SĂRBĂTORILE DE PAŞTE
21 aprilie
Mănăstirile Agapia şi Văratic 22 aprilie - 5650 lei (autocar)
Schitul Rarău 22-24 aprilie - 10480 lei, cazare Hotel "Rarău"
Expediţii montane Munţii RILA (vf. Musala 2925m) 25 mai - 52500 lei
AGENŢIA DE TURISM TOTEM
Casa Studenţilor Iaşi, tel 110724

ŞCOALA DE ŞOFERI AMATORI
SC **ETTA AUTO** SRL
face înscrieri pentru cursurile care încep la 05.04.1995.
Relaţii la tel. **163328** sau **164922.**

Datorită unui accident regretabil, colecţia cotidianului MONITORUL a fost descompletată. Rugăm pe toţi cei care ne pot sprijini la refacerea acestei colecţii să se adreseze redacţiei. Exemplarele lipsă (numere din anul 1991) vor fi achiziţionate contra cost, la preţuri negociabile.
Relaţii la telefon 172557, interior 106 sau 145610.

■ **Cu profundă durere, familia anunţă trecerea în nefiinţă a dragului lor ing. FORIAN SĂRULEANU. Înmormîntarea va avea loc duminică, 2 aprilie 1995, ora 14,00, la cimitirul Sf. Petru şi Pavel.**

CONDOLEANŢE

■ **Primarul Municipiului Iaşi, profund afectat de dispariţia neaşteptată a distinsului primar al oraşului Craiova, domnul arhitect Gheorghe Nicolae, transmite municipiului Craiova şi familiei îndurerate sincere condoleanţe. Om distins, minunat coleg, un primar de excepţie, domnul arhitect Gheorghe Nicolae, a fost unul din cei mai activi primari din cadrul Federaţiei Municipiilor, fiind apreciat de toţi primarii din România. România a pierdut prin moartea domnului arhitect Gheorghe Nicolae unul din cei mai distinşi fii ai săi. Dumnezeu să-l ierte.**
Conf. dr. Constantin Simirad
Primar al municipiului Iaşi

■ **Familia Petrişor Valerian regretă dispariţia celui ce a fost Constantin Merticaru, un bun vecin, prieten şi coleg de serviciu, şi transmite sincere condoleanţe familiei îndoliate.**

■ **Paula şi George Coman sînt alături de familia Ţvetcu şi-i transmit sincere condoleanţe. (336655)**

■ **Colectivul Oficiului de Calcul al S.C. MOLDOMOBILA S.A. regretă dispariţia fostului coleg, inginer SĂRULEANU FLORIN şi transmite sincere condoleanţe familiei îndoliate.**

Familiile Păun Toma şi Rusu C-tin regretă profund dispariţia prematură a celui ce a fost
ing. HORHOGEA ALEXANDRU
şi transmite condoleanţe familiei îndurerate.
Dumnezeu să-l ierte.

PIERDERI

■ Pierdut buletin de identitate şi carnet de student pe numele Rebegea Cristian. Le declar nule.

AGENDA OMULUI DE AFACERI

PC - AMI
● CALCULATOARE
● IMPRIMANTE
● SOFTWARE
- contabilitate
- proiectare construcţii
● SERVICE SISTEME DE CALCUL
B-dul Copou nr. 4, tel. 032/144718, 211745

GHEZACO SRL
● Piese auto Dacia - import Franţa, Italia
● planetare S.N.R.A., GLAENZER, termostate, plăci presiune, discuri, set motor, acumulatori (44 - 143 Ah)
Str. Eternitate nr. 35, telefon 174381

CONFEXBROD FREZIA SRL
comercializează
frigidere, congelatoare (210 l, 160 l, 120 l) aragaze, TV alb-negru, TV color, maşini de spălat, maşini de cusut, aparatură electronică, încălţăminte, confecţii, cosmetice şi porţelanuri
IAŞI, Bd. Alexandru cel Bun nr. 36, bl. H 1-2, tel. 251742

CEPROPLAST S.A.
Cercetare, Proiectare, Prelucrare materiale plastice
produce la preţuri avantajoase tuburi, profile, canistre 3 litri, butelii 1 litru cu dop sigilare, folii, saci, pungi, cutii 40-200 ml cu sigilare,benzi, capişoane pentru sigilarea buteliilor şi alte produse.
Calea Chişinăului nr. 23, tel./fax 032/131677

ALFA CIVIC
scule, dispozitive, unelte, accesorii BOSCH
Tel. 032 / 137613

TOFAN GRUP SA
Filiala Iaşi
comercializează anvelope şi camere auto
Str. Ghica Vodă 1B (demisol), tel. 114782
Contact: Cornel Arcip, Director

Agenţia pentru servicii de mariaj
DUET
asigură totalitatea serviciilor necesare organizării unei nunţi
B-dul Ştefan cel Mare şi Sfînt, bl. B2, parter, tel. 147165
Contact: Doina Filipescu, administrator

AVATTI ELECTRONICS
comerţ produse electronice
Tătăraşi nr. 60-62, tel. 174054
Contact: Liana Bărbulescu, Cătălina Lehăduş

MOLDROM SA
import - export
materii prime, laminate din oţel şi materiale de construcţii
Str. Tătăraşi nr. 57, tel./fax 173025, 172799, 270499
Contact: Constantin Badea, Director executiv

UNIVERSAL RX GROUP
tehnică de calcul
Str. Grigore Ureche nr. 3, tel./fax 112058
Contact: Boris Constantin, Director

CASA ITALIANĂ CARINA
comercializează
lenjerie femei,
încălţăminte femei,
încălţăminte sport
Str. V. Alecsandri nr. 8, tel. 115870

NATIONAL PROTGUARD
Filiala Iaşi
servicii de pază şi protecţie
Str. Hotel Unirea camera 1204, tel. 117105, 211463
Contact: Iulian Florea, Director economic

LUMEA SPRE CARE NE ÎNDREPTĂM

Prinţesa Elena de Borbón şi soţul ei se află în luna de miere

De la fastuoasa nuntă regală transmisă de televiziunile din întreaga lume, nici un ziar, ori alt mijloc de informare nu a mai spus un cuvînt despre infanta Spaniei, prinţesa Elena de Borbón, în vîrstă de 31 de ani şi soţul ei, bancherul Jaime de Morichalar. Cei doi proaspăt căsătoriţi se află în luna de miere, dar nimeni nu ştie unde. **(după "International Herald Tribune")**

Barbara Cartland intenţionează să-şi vîndă colecţia de bijuterii

Celebra scriitoare milionară Barbara Cartland (93 de ani) intenţionează să-şi vîndă colecţia de bijuterii şi să le înlocuiască cu pietre false. Motivul acestei decizii este că scriitoarea nonagenară se află cea mai mare parte din zi la televiziune şi s-a săturat să stea tot timpul îngrijorată din cauza bijuteriilor. **(după "International Herald Tribune")**

Stripteuza La Toya Jackson nu reuşeşte să se dezbrace complet

Cariera de stripteuză a La Toyei Jackson a debutat lamentabil la cabaretul Al's Diamond din Reading, Pennsylvania. Clienţii, care plătiseră cîte 20 de dolari pentru a o vedea goală pe "oaia neagră" a clanului Jackson, au împroşcat-o cu insulte pe La Toya şi au aruncat cu cutii de bere în ea, pentru că nu a putut să se dezbrace complet. **(după "International Herald Tribune")**

Jodie Foster va juca în viitorul film al regizorului danez Bille August, cîştigător al Oscarului

Regizorul danez Bille August, cîştigător în 1989 al Oscarului pentru filmul "Pelle Cuceritorul", a anunţat că actriţa americană Jodie Foster va juca probabil rolul principal în viitorul său film. August intenţionează să ecranizeze romanul lui Peter Hoeg, "Smilla's Sense of Snow". **(după "International Herald Tribune")**

Un model de la un institut de artă refuză să se dezbrace

O tînără din Noua Zeelandă, care îşi cîştigă existenţa pozînd goală pentru studenţii Institutului de artă Christchurch Polytechnic, a intrat în grevă refuzînd să se dezbrace, pentru a obţine un salariu mai mare şi dreptul de a respinge anumite cerinţe şi poziţii în care tinerii o pun să stea, informează REUTER. Institutul de artă a ridicat salariul Erenei Sulkowski la 17 dolari pe oră, dar tînăra spune că alte instituţii îşi plătesc modelele cu 29,60 de dolari. Erene Sulkowski vrea, de asemenea, să aibă dreptul de a refuza să stea în anumite poziţii şi de a purta anumite obiecte de îmbrăcăminte la cererea studenţilor, precum corsetul. "Vreau dreptul de spune NU", a declarat tînăra.

O femeie se aruncă de la 45 de metri înălţime şi supravieţuieşte

O femeie care a încercat să se sinucidă în Bristol, sărind de pe un pod suspendat vechi de 129 de ani şi înalt de 45 de metri, a supravieţuit şi se află în spital, relatează REUTER. Femeia, în vîrstă de 39 de ani, s-a aruncat de pe pod, după ce băuse toată noaptea bere Guiness, dar, lovindu-se în cădere de un pîlc de copaci, s-a ales cu coloana vertebrală fracturată, picioarele şi braţul drept rupte şi cu o fractură pelviană. Un italian care trecea cu maşina exact cînd femeia s-a aruncat de pe pod, a dat alarma şi sinucigaşa a fost salvată de salvamontişti, pompieri şi o echipă de medici. Podul de pe care Karen a sărit are o tristă faimă, pentru că, din 1866, peste 1000 de persoane s-au sinucis aruncîndu-se de pe el. Organizaţia britanică, "Samaritenii", a instalat pe pod un telefon, aşa încît potenţialii sinucigaşi să poată suna la serviciile specializate în discuţii cu persoanele deprimate, sperînd ca specialiştii să-i poată convinge să nu comită gestul fatal. Karen este a opta persoană din sumbra istorie a podului, care supravieţuieşte tentativei de sinucidere. Prima a fost Sarah Ann Henley, care, în 1885, disperată că fusese părăsită de iubit, s-a aruncat de pe pod, dar fusta, devenită ad-hoc paraşută, a salvat-o.

La 69 de ani

Tony Curtis - în căutarea fericirii

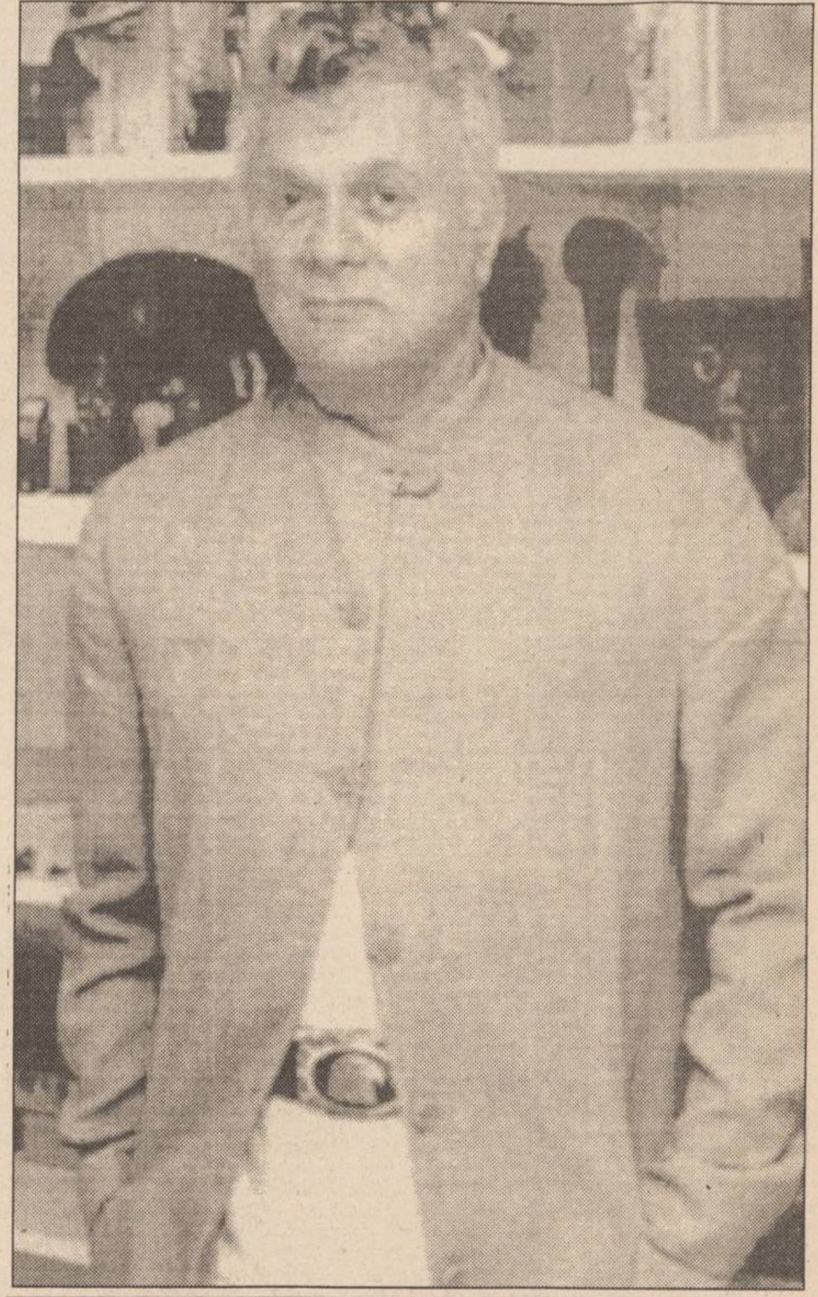

Tony Curtis a jucat în 83 de filme. Astăzi nu este mîndru decît de pictura sa. Şi-a expus tablourile în mai, la galeria "Eolia" din Paris. Autobiografia sa intitulată «Tony Curtis» va ieşi în curînd la editura "Belfond".

Într-un interviu se confesează: el vorbeşte despre mama sa, de femei şi de Jill, pe care a întîlnit-o acum opt luni.

În atelierul său din spatele grădinii se găseşte cu noua lui dragoste, Jill van den Berg, care are cu 44 de ani mai puţin decît el. Ea este profesoară de călărie la San Diego. După patru căsătorii nereuşite, el speră să-şi găsească în sfîrşit fericirea dar nu-şi doreşte cu adevărat să se căsătorească.

"Anul trecut, mi-am pierdut fiul, am avut o operaţie pe cord deschis şi m-am despărţit de soţia mea"

- Aţi scris în autobiografia dvs.: «Una din adevăratele mele relaţii cu o femeie le-am avut într-un bordel al unui oraş din Panama...» Această experienţă cu ea, după părerea dvs., v-a influenţat mai tîrziu raporturile cu femeile?

- Nu. Ceea ce le-a influenţat, fiind copil, a fost mai curînd absenţa modelului feminin ideal. Mama mea era o femeie foarte dificilă. Nu ştiam niciodată cînd mă va emoţiona, mă va pălmui sau mă va îmbrăţişa... Faţa sa lua o expresie de demenţă cînd voia să mă lovească. În zilele noastre se vorbeşte că oamenii suferă de un tratament rău. În acea vreme părinţii îşi tăbăceau puştii şi nimeni nu zicea nimic. Bunica mea nu era decît o mică ţărăncuţă de 20 de ani, cînd se căsătorise cu bunicul, care avea atunci 65 de ani. Era violent şi foarte gelos. La vîrsta de 5 ani, mama şi sora mea au fost trimise ca bone la străini. Mai tîrziu, şi-a dat seama de inegalităţile vieţii. Cînd mergea pe stradă împingîndu-mi landoul, vedea alte femei, mai bine îmbrăcate ca ea, ce nu aveau altă preocupare decît de a merge să cineze. Mama îşi spunea: «Ce au ele mai mult decît mine? De ce nu pot avea şi eu aceeaşi viaţă ca ele?» Îl privea pe tata cu ură, căci ea îl considera responsabil. Cu timpul această amărăciune, mînie s-a întors împotriva mea, căci eu eram - este dificil de crezut, dar e adevărat! - singura fiinţă normală din această familie. În realitate, eram perfect: frumos, cu o sănătate fizică şi spirituală de fier. Atunci, toate speranţele familiei s-au îndreptat spre mine. Am făcut tot ce mi-a stat în putinţă. Niciodată nu i-a fost destul de bine mamei. Fratele meu era schizofrenic. Dorea să-l ajut să fie actor, pe cînd ea îmi cerea tot mai mulţi bani. Cînd a văzut că am reuşit s-a scuzat tot timpul spunînd: «Sînt dezolată. Cînd erai mic, am fost foarte rece cu tine», mi-a zis ea. Şi i-am răspuns: «Uită. Nu mai vorbi de trecut». Pentru a reveni la întrebarea dvs., din cauza relaţiilor avute cu mama mea şi a totalei lipse de educaţie, sentimentul meu faţă de femei a fost întotdeauna alterat. Îmi plăcea compania lor. Le-am iubit întotdeauna. Dar nu le-am făcut niciodată confidenţe. Toate dificultăţile ce le-am cunoscut în căsătoriile mele - am fost căsătorit de patru ori - s-au născut din ziua în care am descoperit că trebuia să împart soţia cu alţi bărbaţi.

- Aţi scris, de asemenea în lucrarea dvs.: "M-am gîndit întodeauna că una din clauzele mele contractuale cu «Universal» precizau că trebuie să mă culc cu toate partenerele... Eram convins că această clauză făcea parte din contract şi, cu aproape două sau trei excepţii, le-am onorat întotdeauna..."

- În lumea cinematografiei, multe fete erau gata să facă orice pentru a fi prezentate unui regizor sau unui director de studio. Dacă, de exemplu, lucram ca un vînzător de maşini într-un garaj, patronul îmi făcea un rabat în ziua cînd aş fi dorit să-mi cumpăr una. Nimic, în contractul meu nu-mi interzicea să mă culc cu aceste fete...

- Şi ele consimţeau?

- Foarte puţine dintre ele spuneau nu. Poate chiar mă iubeau... Erau supuse contractului şase luni sau un an, maximum. După aceea, cînd nu mai aveau de lucru, ele se întorceau de-acolo de unde au venit. Atunci, în timpul ce-l petreceau la Hollywood, eram prietenul lor. Mă prezentam fetelor noi angajate la studio, astfel: «Bună ziua ! Mă numesc Tony. Lucrez aici. Dacă pot să vă ajut, nu ezitaţi... De fapt, sînteţi liberă să cinaţi cu mine diseară?».

- Este acelaşi lucru şi astăzi?

- Bineînţeles! Sexul este o monedă de schimb. Va fi tot timpul acelaşi lucru, indiferent în care epocă, şi nu contează unde. Ştiţi cîte filme porno s-au realizat în acest oraş? În jur de 300, după părerea mea, sînt turnate chiar în acest timp în "Vallée". Şi noi, cei puri, le plîngem pe fete: "Săracele, se profită de ele...". Ele fac orice pentru a deveni celebre! Pentru aceste fete, dîndu-şi corpul, este lucrul cel mai uşor ce-l pot face. Sînt născute într-o societate unde aceasta nu are importanţă. Şi dacă nu au contractat încă SIDA, este pentru că nu sînt proaste, iar după patru sau cinci ani de acest gen de muncă, au destui bani pentru a-şi cumpăra o căsuţă, să deschidă un salon de manechiură sau să se căsătorească şi să aibă chiar şi copii!

- Mai puteţi avea respect pentru aceste femei, dacă s-au culcat aşa de uşor cu dvs.?

- Respectul meu pentru femei nu vine de aici, ci din aceea că ele încearcă să realizeze ceva. Nu cunosc nici un bărbat, nici o femeie care să nu fi avut dificultăţi în viaţă. Ei pornesc viaţa într-un fel şi o termină în alt mod. Mi-a plăcut întotdeauna compania femeilor. Mă simt confortabil cu ele. Ştiu mai bine ca noi cum să trăiască. Vedeţi, ele mă liniştesc, îmi potolesc dorinţele sexuale, care sînt simple. Nu am nevoie decît ca o femeie să fie dezbrăcată. Nu trebuie să mă ataşez ca să mă excit. Dar fac selecţii înainte. Gary Grant mi-a zis într-o zi: "Fiind tînăr, poţi să faci ce vrei. Dar, mai tîrziu, să nu-ţi iroseşti energia sexuală, căci nu va dura pentru totdeauna". Pe 3 iunie, anul viitor, împlinesc 70 de ani. Cunosc bărbaţi de 40, care nu par deloc mai tineri ca mine. De altfel, astăzi, sînt totuşi fericit, satisfăcut. Am avut patru căsnicii oribile, fiecare mai rea decît cealaltă. Anul trecut, mi-a murit fiul ce avea 23 de ani din cauza unei supradoze, am avut o operaţie pe cord deschis şi m-am despărţit de a patra soţie. Din fericire, acum opt luni, am întîlnit-o pe Jill. Avem o legătură formidabilă. Am avut noroc. Tot ce mi s-a întîmplat m-a făcut să gîndesc că, nu mă voi recăsători vreodată. Nu vreau să-nnebunesc... Nu mai vreau copii. Vreau o viaţă calmă, visătoare. Nu vreau decît să călătoresc şi să-i arăt lumea celei ce-o iubesc.

HOROSCOP

BERBEC

(21 mart. - 20 apr.):

👎 Dacă veţi fi strîns(ă) cu uşa, va trebui să recunoaşteţi o parte de adevăr. Asta nu vă va scuti de o parte din neplăcerile care vă aşteaptă.

TAUR

(21 apr. - 20 mai):

👍 Primiţi o invitaţie pe care nu ştiţi foarte bine s-o interpretaţi. Cum nu este vorba de a risca ceva, e de preferat s-o acceptaţi fără mofturi.

GEMENI

(21 mai - 21 iun.):

👎 Nu trebuie sub nici un motiv să acceptaţi investiţia care vi se propune. Oricît de atrăgătoare ar fi ea. Puteţi intra în derivă financiară.

RAC

(22 iun. - 22 iul.):

👍 Căutaţi argumentele cele mai convingătoare pentru a vă convinge partenerul să vă accepte oferta. Dacă reuşuţi, nu trebuie să vă opriţi aici.

LEU

(23 iul. - 22 aug.):

✋ Sînteţi deja în întîrziere, dar acesta nu este un motiv de panică. Mobilizaţi-vă, dar nu vă uitaţi tot timpul pe ceas (calendar).

FECIOARĂ

(23 aug. - 22 sept.):

✋ Compătimirile nu vă ajută să ieşiţi din impas, mai mult vă irită. Totuşi nu trebuie să faceţi pe altul vinovat de nereuşita dvs.

BALANŢĂ

(23 sept. - 22 oct.):

✋ Grijile dvs. sînt mai mari decît motivele care le generează. Nu trebuie să faceţi din ţînţar armăsar, dar nici să cădeţi în apatie.

SCORPION

(23 oct. - 21 nov.):

👍 Nu confundaţi dorinţa de a cîştiga cu necesitatea de a fi primul. Respectaţi-i mai mult pe partenerii de întrecere, altfel veţi fi tratat(ă) cu aceeaşi monedă.

SĂGETĂTOR

(22 nov. - 21 dec.):

✋ Puneţi mai multă ordine în agitaţia dvs. de fiecare zi. Altfel, dinamismul pe care-l aveţi se poate irosi în gesturi fără scop.

CAPRICORN

(22 dec. - 19 ian.):

👌 În sfîrşit, începeţi să aveţi argumente palpabile pentru întreprinderea în care v-aţi angajat. Siguranţa vă dă liniştea necesară.

VĂRSĂTOR

(20 ian. - 18 febr.):

✋ Nu găsiţi încă punctul de sprijin, nici înlăuntrul, nici în afara dvs. Prietenii v-au uitat într-un moment în care aveaţi nevoie de ei.

PEŞTI

(19 febr. - 20 mart.):

👍 Combinaţiile la care recurgeţi sînt, într-adevăr, pe muchie de cuţit, dar dacă nu vă iese pasienţa nu aveţi de pierdut mare lucru.

LEGENDA:

👎 - vă paşte ghinionul

✋ - prudenţa e mama înţelepciunii

👍 - n-aveţi nimic de pierdut

👌 - şansa vă surîde

INTEGRAMA ZILEI

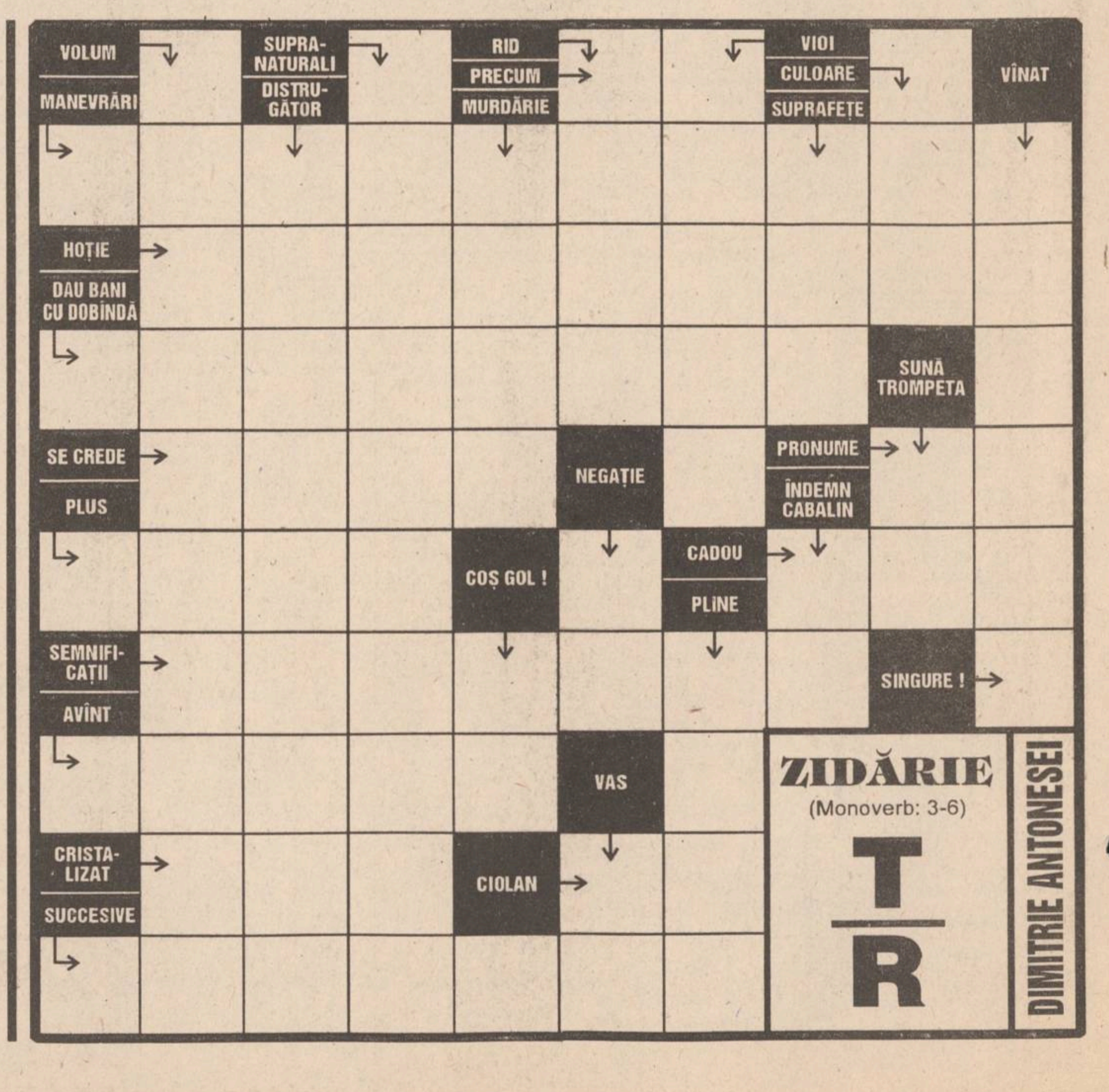

SÎMBĂTĂ
1 aprilie
1995
Inclus în
nr. 76 (1139)

monitorul financiar

SECȚIUNEA
C
ȘTIRI ȘI
COMENTARII
ECONOMICE

Firmele de stat din Iași au datorii către bugetul de stat de peste 32 miliarde lei

Din impozitul pe salarii încasat la nivelul județului, în bugetul local al județului Iași pe 1994 nu au rămas decît aproximativ 28 de procente din total. Astfel, la sfîrșitul lunii noiembrie 1994 din cele 72,79 miliarde lei încasate în primele 11 luni ale anului ca impozit pe salarii, 52,326 miliarde lei au fost virate la bugetul de stat.

Tot în primele 11 luni ale anului trecut, au fost virate la bugetul național 38,366 miliarde lei ca taxă pe valoare adăugată și 11,895 miliarde lei ca accize încasate de la agenții economici. Precizăm că în perioada amintită veniturile încasate în total la nivelul județului nostru au fost de 135,15 miliarde lei, în timp ce cheltuielile bugetare făcute pînă la sfîrșitul lunii noiembrie s-au ridicat la 169,329 miliarde lei.

Veniturile încasate ar fi trebuit să fie mult mai mari însă, la sfîrșitul anului au fost înregistrate datorii de peste 40 miliarde lei. Din această sumă, aproximativ 80% reprezintă impozite, taxe și contribuții la fondurile speciale datorate de agenții economici de stat, adică peste 32 miliarde lei. În ceea ce privește încasarea veniturilor pentru bugetele locale pe 1994, în aceste cazuri suma totală se cifrează la 800 milioane lei. Suma este destul de mică datorită cuantumurilor mici ale impozitelor și taxelor locale stabilite prin legislația aflată în vigoare pînă la 31 decembrie 1994. **(Costel STROESCU)**

În România, declinul demografic amenință sistemul economic

■ *pericolul diminuării forței active de muncă a fost în mai multe rînduri subliniat de specialiști*

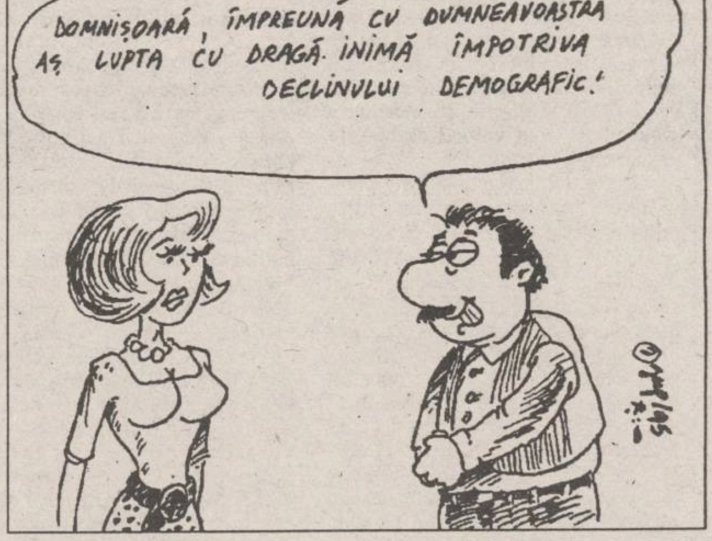
DOMNIȘOARĂ, ÎMPREUNĂ CU DUMNEAVOASTRĂ AȘ LUPTA CU DRAGĂ INIMĂ ÎMPOTRIVA DECLINULUI DEMOGRAFIC!

Criza economică din ultimii ani din România a modificat copleșitor tendințele demografice, constatîndu-se scăderea dramatică a sporului natural, a ratei natalității și a mortalității infantile.

■ *Brutala politică pronatalistă din vechiul regim a schimbat tragic destinele a mii de familii*

În ultimii 20 de ani, sporul natural al populației (diferența dintre numărul născuților vii și al decedaților) a scăzut drastic. În aceste condiții, devine tot mai clar pericolul scăderii iminente a forței active de muncă, în paralel cu menținerea unui mare număr de vîrstnici, fenomen care poate genera ceea ce demografii numesc instabilitate socială. În mod categoric, declinul demografic și, deci, îmbătrînirea populației din ultimii ani vor avea implicații dintre cele mai dramatice asupra economiei naționale.

Cauzele acestei situații îngrijorătoare trebuie căutate în absurda și agresiva politică pronatalistă pe care Ceaușescu a început să o pună în practică începînd cu 1966, cînd au fost interzise avorturile. În 1984, această politică se înăsprea și mai tare: se impunea femeilor să aibă cel puțin trei copii. Pe lîngă faptul că încălcau brutal drepturile fundamentale ale familiei și ale femeii, măsurile impuse au condus la adevărate tragedii în unele familii. S-au născut atunci mulți copii handicapați și a crescut considerabil numărul deceselor materne.

Planul foștilor dictatori prevedea ca în 1990 populația României să ajungă la 25 de milioane, urmînd ca în 2000 ea să depășească 30 de milioane de persoane. Demografii care au analizat fenomenul au considerat că planul era de-a dreptul absurd, deoarece nu ținea cont de elementare chestiuni de demografie, și anume se neglija cu bună știință faptul că natalitatea este influențată de fertilitatea femeii, ori aceasta din urmă este strîns legată de nivelul de trai și de eficiența sistemului sanitar.

Politica pronatalistă și schimbările post decembriste - regres economic, șomaj, scăderea nivelului de trai - au determinat însă o evoluție inversă a indicatorilor demografici decît cea preconizată în fostul regim. Populația României este în prezent de 23,4 milioane locuitori și, în condițiile în care sporul natural al populației va continua să scadă în același ritm, populația țării va ajunge, potrivit estimărilor experților, la 19-20 milioane persoane în 2000, anunțîndu-se deci un considerabil declin demografic.

(continuare în pag. 8C)

(Dana SCRIPCĂ)

distanța focală

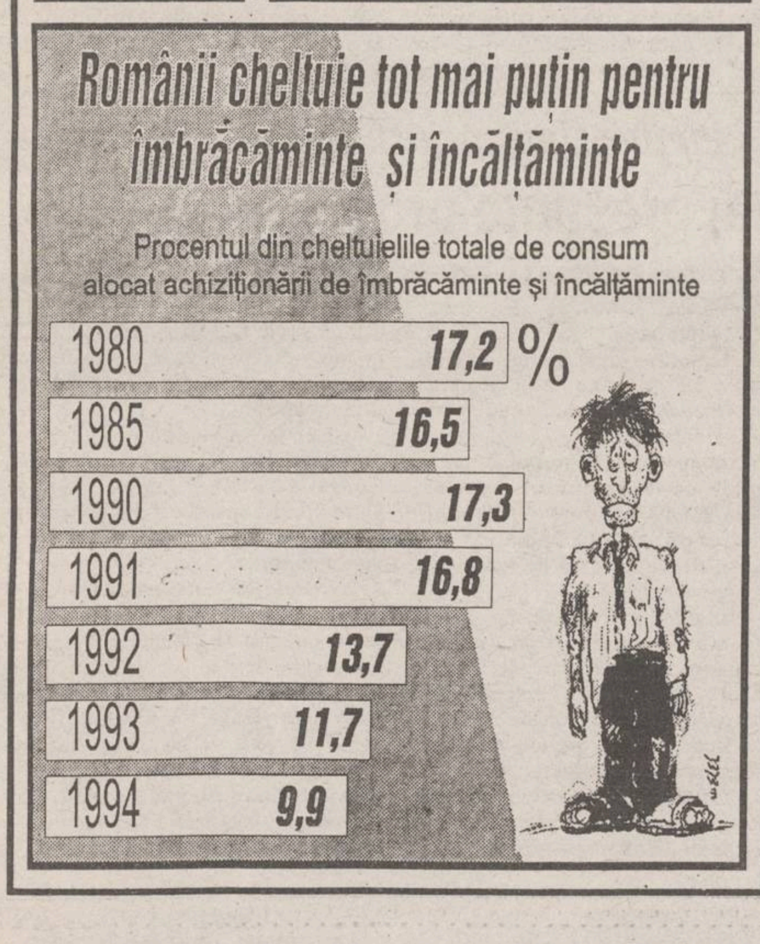
Românii cheltuie tot mai puțin pentru îmbrăcăminte și încălțăminte

Procentul din cheltuielile totale de consum alocat achiziționării de îmbrăcăminte și încălțăminte

Comisia Economică a Națiunilor Unite pentru Europa remarcă

Una dintre cele mai presante probleme în Europa de Est este șomajul în rîndul tineretului

Comisia Economică a Națiunilor Unite pentru Europa a efectuat recent un studiu referitor la economiile de piață occidentale și la economiile în tranziție, avansînd și estimări pentru perioada imediat următoare. Raportul abordează și problema migrației populației din Europa de Est.

■ *Economiile în tranziție*

- A avut deja loc o îmbunătățire semnificativă a performanțelor economice ale majorității statelor est-europene. Pe ansamblu, produsul intern brut al Europei de Est a crescut cu valori de pînă la 4% în 1994, reprezentînd prima creștere din 1989. Producția a crescut în toate statele est-europene, cu excepția Macedoniei. (Datele privind Bosnia-Herțegovina nu au fost disponibile.)
- Performanțele economice ale acestor state variază foarte mult: creșterea este cuprinsă între 5% sau chiar mai mult, în cazul Poloniei și Sloveniei, pînă la o creștere minoră, în cazul Bulgariei și Croației. În unele țări, redresarea este încă fragilă, iar în Ungaria ar putea să apară factori negativi, cum ar fi problemele legate de stabilitatea macro-economică.
- Una dintre cele mai încurajatoare evoluții este revenirea investițiilor fixe (cu o medie de 5%), cu o creștere mare în investițiile în utilaje și echipamente - un semn că modernizarea și restructurarea sînt în curs, în special în Polonia, Slovenia, Cehia și Ungaria.
- Valoarea exporturilor est-europene a crescut anul trecut cu 18%, dublu față de importuri. Deficitul contului curent pe ansamblul acestor state a scăzut la jumătate, de la 8,3 miliarde de dolari la 3,4 miliarde dolari. Rezervele valutare au crescut, iar datoriile au scăzut. Totuși, investițiile străine directe au scăzut la 4,3 miliarde dolari, de la 5 miliarde dolari, în 1994.
- Inflația a scăzut masiv în 1994, în majoritatea statelor, deși se menține încă la un nivel mult prea ridicat pentru a fi confortabil: ratele anuale de două cifre încă se mențin în Europa de Est, iar limitarea acestora la o singură cifră rămîne o sarcină dificilă.
- Creșterea salariilor a fost încetinită, dar mai lent decît cea a inflației. Totuși, au avut loc progrese în cazul productivității, iar profiturile au crescut, acestea din urmă stimulînd investițiile.
- Situația de pe piața muncii este însă din ce în ce mai dificilă. Numărul locurilor de muncă a continuat să scadă, iar șomajul se menține la cote înalte (10-18% din totalul forței de muncă, cu excepția Cehiei). Șomajul, care afectează în special tineretul și persoanele lipsite de un loc de muncă pe perioade îndelungate, constituie una dintre cele mai presante probleme ale Europei de Est. **(continuare în pag. 2C)**

ÎN INTERIOR

Imaginea omului de afaceri
pagina 3C

Fir direct: Doru Lionăchescu
Soluția dezvoltării rapide a infrastructurii este concesionarea
pagina 4C

Noi instrumente de plată: cecul și biletul la ordin
pagina 5C

EDITORIAL

Asistăm în continuare la intervenția politicului în economie

Alexandru LĂZESCU

Oferta publică lansată în această săptămînă de către FPP a trezit un interes peste așteptări. Deja pentru cinci întreprinderi din lista propusă de către FPP II - Moldova cererea a depășit oferta, iar pentru altele două gradul de acoperire e doar puțin sub 100%. Motivul esențial pentru care oamenii s-au grăbit să-și depună certificatele e acela că aceasta este singura ocazie în care valoarea formală a acestora este fixată la 875 de mii. Cum legea privatizării, care va fi probabil promulgată foarte repede, va face certificatele aproape cu totul lipsite de valoare, introducînd în schimb un cupon nominal - care cine știe cînd va fi tipărit șI distribuit -, oamenii s-au grăbit să-și valorifice hîrtiile existente.

Oferta publică actuală prin care, la nivelul tuturor celor cinci FPP, peste o sută de întreprinderi au oferit acțiuni, va face zeci, poate sute de mii, de români acționari. La ce se pot ei aștepta ei în această calitate? Cum pot ști dacă s-au orientat bine sau nu optînd pentru anumită întreprindere? E aproape imposibil de răspuns în acest moment. Mai întîi pentru că au fost oferite doar acțiunile deținute de către FPP, grosul acestora rămînînd în continuare la FPS, deci la stat. Practic, nimic nu s-a schimbat în statutul de fond al respectivelor societăți comerciale. Ceea ce înseamnă că nu sînt de așteptat modificări majore în privința în manierei de gestiune a acestora. Cît despre dividende, nu vă așteptați la valori spectaculoase. Chiar dacă o întreprindere merge bine se pot obține venituri substanțiale din dividende doar dacă persoana în cauză deține un număr rezonabil de acțiuni. Ceea ce cu greu se poate întîmpla în momentul de față cînd sistemul de ofertă publică este gîndit tocmai în ideea de a împiedica acumularea acțiunilor. Motivul nu este legat de felul în care sînt distribuite dividendele ci, în special, pentru a menține în continuare controlul PDSR și al celorlalte partide din coaliția guvernamentală asupra societăților comerciale, permițînd în același timp raportarea lor drept întreprinderi privatizate. De aceea PDSR va face tot ce îi stă în putință pentru a menține cît mai fragmentată proprietatea asupra actualelor societați comerciale de stat. Cum? Întîrziind cît mai mult cu putință distribuția acțiunilor disponibilizate prin ofertă publică. Încurcînd și amînînd cît mai mult organizarea bursei de valori și a societăților de valori mobiliare, singurele îndrituite oficial să tranzacționeze hîrtii de valoare, deci și acțiuni. Și, mai ales, amînînd cît mai mult distribuirea noilor cupoane nominale, introduse de noua versiune a legii privatizării, lucru nu tocmai greu avînd în vedere extraordinarele dificultăți care oricum vor apare la tipărirea și expedierea acestora. E foarte probabil că acest proces va fi finalizat nu cu mult timp înaintea alegerilor de anul viitor, ceea ce va permite coaliției guvernamentale să-și treacă în cont un "cadou electoral".

Dar să revenim la societățile de valori mobiliare. Vor avea un rol decisiv pentru că, prin intermediul lor, vor putea fi oferite acțiuni spre vînzare sau cumpărare. Altfel spus, cei care vor primi acțiuni prin actuala ofertă publică vor putea să le vîndă prin intermediul societăților de valori mobiliare, dacă nu vor fi mulțumiți de dividende sau dacă vor avea nevoie de bani, la un moment dat. Acest proces va duce la coagularea cîtorva acționari influenți la nivelul fostelor întreprinderi de stat. Dacă între timp și partea de acțiuni dețiuntă de către FPS va fi scoasă la vînzare, atunci vom putea vorbi cu adevărat de modificarea comportamentului economic al societăților comerciale privatizate, cu efecte reale în planul eficienței economice. Cum era de așteptat, și aici asistăm la intervenția politicului. Un exemplu: Comisia Valorilor Mobiliare, cea care acreditează societățile abilitate să tranzacționeze titluri de valoare, nu a avizat încă funcționarea în acest regim a societății comerciale SAFI, deși acesta a fost prima din țară înființată cu acest obiect de activitate și, între timp, și-a dovedit din plin competența, gestionînd cu mare succes Fondul Mutual al Oamenilor de Afaceri. Ca și CNA sau alte organisme care formal se consideră "autorități autonome", e foarte probabil ca și Comisia Valorilor Mobiliare să fie puternic influențată politic. Or, cum ultimul lucru de care are nevoie PDSR, PRM sau PSM este pierderea controlului asupra societăților comerciale de stat prin privatizare, concomitent cu întărirea sectorului privat, orice dezvoltare a pieței de capital trebuie cît mai mult descurajată. De aceea se și întîrzie atît de mult înființarea bursei de valori și procesul de privatizare în general.

Prin urmare, ca în mai toate domeniile, introducerea reformelor adevărate va afecta decisiv valoarea reală a acțiunilor pe care cetățenii români le vor primi prin ofertă publică. Dacă abordăm problema de o manieră mai tehnică, atunci cînd se va trece de la actuala evaluare artificială, în urma căreia valoarea unei acțiuni este determinată plecînd de la valoarea totală a patromoniului, la o valoare dată de piață, vor fi avantajați acționarii societăților comerciale de dimensiuni medii cu șanse rapide de retehnologizare prin atragerea capitalului român sau străin. Un alt element este profilul de activitate. Astfel, întreprinderile legate de producția pentru sectorul bunurilor de larg consum au șanse de profitabilitate mai mari. Un bun exemplu în sensul celor precizate anterior este societatea "Nectarul" din Pașcani. Rata de profitabilitate, un criteriu esențial în economiile occidentale, nu trebuie supralicitată atunci cînd se depune o ofertă, din motive care țin de structura distorsionată a mecanismelor economico-financiare existente la nivel național. Oricum, indiferent de toate aceste considerente, acțiunile vor avea cu adevărat valoare numai dacă vom reuși să depășim blocajul de proporții în care interesele politice au împins economia României. ■

Concernul danez de patiserie KELSEN este interesat de înființarea unui joint-venture cu o societate românească

■ *cercetările arată că biscuiții "Kelsen" vor fi bine primiți de consumatorii români*

La începutul acestei săptămîni, la invitația conducerii firmei MAX & Co LTD, s-a aflat în Iași reprezentantul Concernului danez de produse de patiserie KELSEN - Peter Iversen, export manager pentru Europa de Est. Aflat la prima sa vizită în România, Peter Iversen a venit în Iași cu intenția de a verifica posibilitatea exportării produselor "Kelsen" în țara noastră și oportunitatea realizării unei colaborări de tip joint-venture cu o societate românească. Scopul vizitei efectuate la Iași a fost și tema unui scurt interviu acordat de Peter Iversen redactorilor publicației "Monitorul Financiar".

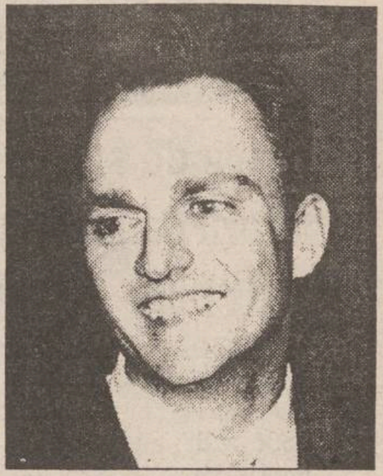

Peter Iversen

- Cum ați prezenta, în linii mari, Concernul KELSEN și dimensiunile activității acestuia?

- Firma noastră, "The International Bakery KELSEN", este producătorul unei game foarte variate de produse de patiserie, cel mai cunoscut produs fiind biscuiții "Kelsen", vînduți în majoritatea țărilor lumii. Producem anual 28.000 tone de astfel de biscuiți, adică 70 milioane cutii, și alte 12 mii de tone de alte produse de patiserie. Activitatea firmei KELSEN a început cu peste 100 de ani în urmă, într-o mică brutărie dintr-un sat danez. În anii '80, societatea a achiziționat alte trei companii competitive de același profil, iar în 1993 acestea s-au unificat și au format concernul "The International Bakery KELSEN". În prezent, în cadrul acestuia lucrează circa 1000 angajați, venitul brut obținut în 1993 fiind de 70 milioane coroane daneze.

- În calitate de export manager al firmei pentru Europa de Est, cum apreciați piețele de desfacere din această zonă pentru produsele dumneavoastră?

- Consider, din studiile efectuate pînă în prezent în țările Europei de Est, că produsele noastre pot avea succes pe aceste piețe. Noi sîntem interesați și de realizarea unor asocieri de tip joint-venture în unele din aceste țări, nu numai de a exporta. O asemenea colaborare am realizat deja în Cehia și apreciem că fabrica ridicată acolo poate reprezenta începutul unei deschideri mai largi către Europa de Est.

- Din informațiile acumulate pînă în prezent, considerați că este posibilă o astfel de investiție și în România, respectiv în județul Iași?

- Cred că am putea realiza un joint-venture și în România, cu condiția ca piața de aici să demonstreze că produsele noastre vor fi acceptate. După primele semnale, cred totuși că produsele "Kelsen" vor fi bine primite de consumatorul român. **(Mihaela BREZEANU)**

Sucursala Iași a BCR primește mărcile germane retrase din circulație pînă la 15 mai

■ *există și posibilitatea schimbării mărcilor germane în alte valute, contra unui comision bancar de 3%*

Conform informațiilor furnizate de Vladimir Fădor, director adjunct al sucursalei Iași a Băncii Comerciale Române, data limită de primire la această bancă a mărcilor germane care ies din circulație a fost prelungită pînă la 15 mai a.c. Menționăm că Bundesbank a anuțat retragerea din circulație a bancnotelor de 5, 10, 20, 50, 100, 500 și 1 000 de mărci, emisiunile anilor 1960, 1970, 19777 și 1980. Vladimir Fădor a afirmat că la Iași nu se face preschimbarea mărcilor germane din emisiunile prezentate cu alte mărci germane care vor continua să se afle în circulație după data limită stabilită de Bundesbank. Pentru cei interesați, există posibilitatea schimbării acestor mărci germane în alte valute, contra unui comision bancar de trei la sută, dar nu mai puțin de echivalentul a trei dolari americani. În plus, persoanele care dețin sume mari în mărci germane ce sînt retrase din circulație, echivalentul a minim o sută de dolari americani, au posibilitatea să deschidă cu acești bani un cont curent; la retragerea banilor din cont, BCR oferă clienților mărci germane care vor rămîne în circulație. Menționăm că suma minimă acceptată de Banca Comercială Română pentru deschiderea unui cont în valută este de o sută de dolari americani sau echivalentul acestora în alte valute. **(Alin TOCAN)**

Comisia Economică a Națiunilor Unite pentru Europa remarcă

Una dintre cele mai presante probleme în Europa de Est este șomajul în rîndul tineretului

■ *Migrația populației din Europa de Est și fosta Uniune Sovietică*

- Migrația populației din Europa de Est și statele CSI, la începutul anilor '90, are loc în condiții politice și economice diferite în mod radical față de decadele anterioare. În timp ce este prezentă o anumită continuitate, multe din tendințele și problemele existente sînt specifice decadei actuale.

- Regiunea, în ansamblul ei, continuă să fie o zonă de emigrație, la începutul anilor '90.

- În timp ce există diferențe majore între aceste state, toate, cu excepția Federației Ruse, se confruntă cu o emigrație mai mare decît imigrația.

- Regiunea, luată în ansamblu, a pierdut 2,5 milioane de persoane și chiar mai mult, pe parcursul perioadei 1990-1993.

- Intensitatea migrației internaționale de la începutul decadei, media anuală a numărului de emigranți raportată la populație, este mai mult decît dublul ratei din decadele anterioare.

- Intensitatea acestei emigrații este mai mare decît în oricare perioadă de pace din istorie, cu excepția începutului de secol XX. Această intensitate, totuși, este mai mică decît cea din perioadele beligerante sau post-beligerante.

- Forțele ne-economice, politice și etnice, par să domine motivele emigrației, dar cele economice contribuie și ele la decizia de a emigra, în anumite țări, cum ar fi Albania și România, acest din urmă motiv fiind hotărîtor.

- Există o anumită migrație de populație între statele din Europa Centrală și Est și statele CSI, o parte fiind constituită din refugiați și altă parte prin obținerea unor servicii temporare.

- Statele est-europene, CSI și în special cele din Europa Centrală reprezintă țări de tranzit pentru emigranții din lumea a treia și în special pentru cei din alte state est-europene. Datorită dificultăților crescute de a pătrunde în statele occidentale, mulți dintre acești emigranți rămîn în Europa Centrală, iar activitățile ilegale sînt frecvent asociate cu tranzitul emigranților.

PROMOVAREA: artă, industrie, știință

Imaginea omului de afaceri

Cezar CALUSCHI

Imaginea omului de afaceri este o problemă care a frămîntat și frămîntă în continuare foarte multe companii din întreaga lume. Acest lucru deoarece mediile de comunicare, atît de penetrante și de insinuante, pot clădi sau pot nărui un imperiu dînd strălucire sau înglodînd imaginea liderului. Avem în jurul nostru cîteva exemple celebre, demne de luat în considerare: Michael Jackson, Bernard Tapie, Silvio Berlusconi. Toate aceste personaje și-au creat în timp o imagine de monștri sacri, imagine clădită uneori pe ani grei de eforturi și pe milioane de dolari. Și atunci cînd imaginea lor a fost prezentată în adevărata lumină, cînd acuzațiile de fraudă sau agresiune sexuală, dovedite sau nu, au schimbat brusc imaginea eroului, totul s-a năruit în cîteva clipe.

Imaginea unui om de afaceri este deci, pe cît de greu de construit, pe atît de fragilă și ușor de zdruncinat. Cu toate acestea, orice businessman care se respectă caută prin diferite mijloace să-și impună în cercurile sale o anumită imagine. Acest lucru se poate realiza prin diferite mijloace și de multe ori, atunci cînd sînt bani, pentru imaginea unei persoane lucrează ani în șir companii întregi.

La nivelul societății noastre, imaginea unui om de afaceri este extrem de importantă, mai ales în această etapă de cristalizare a unor relații economice, a unor sisteme de colaborare și parteneriat. Cum ne putem crea o anumită imagine, cu cheltuieli minime? În primul rînd va trebui să căutăm să delimităm zonele de interes imediat și zonele de interes secundar. Putem începe, de exemplu cu o scrisoare de prezentare a companiei și a managerului, a intențiilor de viitor și a concepțiilor dumneavoastră de a face afaceri. Scrisoarea va fi concisă pentru a nu deveni plictisitoare. Această scrisoare va fi trimisă unor persoane publice cu care, mai devreme sau mai tîrziu, veți veni în contact. Pe de altă parte, urmăriți evenimentele publice importante din zonă. Căutați să contactați cu delicatețe și cu discreție unul sau mai mulți jurnaliști. Încercați apoi să vă impuneți anumite opinii vis-a-vis de evenimentele din jur. Luați atitudine și aveți grijă ca într-un fel sau altul ea să fie făcută publică. Participați din cînd în cînd la sponsorizări, nu întotdeauna la îndemnul celor din jur; luați singur inițiativa și aveți grijă ca ideea și gestul dumneavoastră să fie într-un fel sau altul popularizate. Există o mie și una de imagini pe care vi le puteți crea; omul de afaceri interesat de binele public, binefăcătorul bătrînilor, ocrotitorul copiilor, un cap perfect de familie, un bun creștin, un iubitor de artă sînt numai cîteva chipuri din care vă puteți alege dacă ajungeți la concluzia că vi se potrivește. În funcție de ceea ce vă alegeți să deveniți pentru cei din jur și pentru viitor, mijloacele de a vă atinge scopul sînt diverse și cuprind un arsenal întreg de la simplu la costisitor, de la scrisori și declarații publice, la sponsorizări și activitate în presă și la televiziune. Ceea ce nu trebuie să uitați niciodată este însă faptul că imaginea dumneavoastră este ca fecioria: o dată sfărîmată, nimeni și nimic nu v-o mai poate da înapoi.

Fascinația românului pentru munca în străinătate este o realitate. Tocmai de aceea un ghid care să ofere informații corecte și avizate despre cum poate obține un român o carieră profesională în Europa de Vest, chiar o slujbă internațională - fie temporară, fie definitivă, este binevenit întotdeauna.

Cum să-ți găsești un loc de muncă în Europa de Vest (X)

Descrierea slujbei

1. În poziția pe care o dețineți, care sînt principalele îndatoriri și responsabilități?
2. Cum arată o zi tipică de muncă?
3. Ce aspecte ale muncii le considerați ca fiind cele mai interesante?
4. Ce aspecte apreciați cel mai puțin?
5. Cu ce oameni din organizația dumneavoastră (superiori, subalterni, egali) credeți că veniți cel mai mult în contact?
6. Cum se potrivește poziția dumneavoastră în structura organizației?
7. Ce schimbări prevedeți în acest domeniu? Se vor schimba în mod semnificativ tipul și numărul locurilor de muncă în domeniu în următorii zece ani? Există o schimbare rapidă a tehnologiei în domeniu?

Evoluția carierei

8. Care au fost pozițiile pe care le-ați ocupat și v-au condus către aceasta?
9. Care sînt locurile de muncă tipice nivelului de început în acest domeniu?
10. Ce poziții ar putea urmări cineva în acest domeniu pentru a avansa în carieră?
11. Cît timp durează de obicei mutarea de la un pas la următorul în acest domeniu?
12. Există vreo cerință specific definită pentru avansare (examinări, ani de serviciu, grade înalte, caracterizări etc.)?
13. Există alte arii ale acestui domeniu în care oamenii de aici pot fi transferați? Care sînt acestea?

Pregătirea

14. Care sînt cerințele academice și de experiență pentru locuri de muncă ale nivelului de început?
15. Există cursuri specifice pe care le-ar putea urma și care ar putea fi folositoare în mod special?
16. Există vreo experiență (muncă, muncă voluntară etc.) care ar facilita șansele de angajare?
17. Ce sfat special ați da unei persoane care intră în acest domeniu?
18. Ce tip de instruire oferă companiile persoanelor care intră în acest domeniu?

Generalități

19. Există o cerere curentă de angajare în acest domeniu?
20. Care sînt limitele de salarizare pentru diferitele niveluri în domeniu?
21. Cîte ore pe săptămînă lucrează o persoană, de obicei?
22. Pot să citesc descrierile și specificările locului de muncă pentru cîteva dintre pozițiile în acest domeniu?
23. Puteți să vă uitați peste rezumat și să-i aduceți observații?
24. Există persoane din acest domeniu cu care mi-ați sugera să vorbesc?
25. Este gradul pe care-l obțineți recunoscut în domeniul dumneavoastră?

Unul din cele mai importante aspecte ale interviului de informare este să ceri numele persoanelor din domeniu pe care le poți contacta. Aceste nume nu numai că vor fi valoroase cît timp înveți despre domeniu, dar poți obține alte nume, deci noi descrieri asupra unor posibile locuri de muncă. Munca în rețea deține cel mai mare potențial pentru succesul în căutarea slujbei.

Pasul 7. Folosește organizațiii profesionale și centre de comerț internațional.

Organizațiile profesionale pot furniza foarte multe legături căutătorilor de locuri de muncă și celor ce lucrează în rețea. *(continuare în numărul viitor)*

(Victor Dan POPESCU)

SEMINAR

Să cunoști bogăția și gloria fără să-ți pierzi inocența...

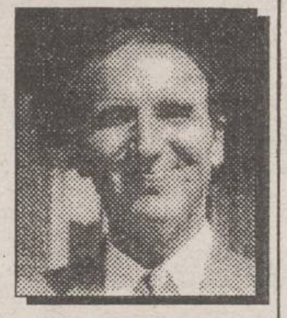

Ștefan PRUTIANU

■ în natură, banii trec de la cei săraci la cei bogați ■ iar căldura trece de la corpul mai cald la corpul mai rece

Ei bine, chiar așa. Vorbele astea care mi-au servit de titlu le-am auzit la TVR 1, marți seara, în emisiunea de știri de la orele 20,00.

Pe ecran, tocmai se perindau laureații de la Hollywood cu fanii lor neastîmpărați cu tot, fani pe care poliția nu-i putea împiedica să-și divinizeze idolii. Cuvintele cu pricina îl vizau pe Tom Hanks care, în ciuda faptului că a cîștigat o grămadă de bani și de Oscar-uri, și-a păstrat inocența și chipul senin.

Dar, nu te speria, cetitorule, n-am să fac aici apologia starurilor. Nu mă pricep la asta așa cum, slavă Domnului, nu mă pricep la atîtea altele. Totuși, chestia asta cu averea și inocența mi-a rămas în minte ca o parabolă grozavă pentru cele două lucruri care, pe la noi, se cam bat cap în cap și nu fac casă bună împreună.

Unele dintre firmele și unii dintre oamenii de afaceri indigeni pe care, și eu și dumneata, i-am cunoscut în ultimii ani, m-au făcut probabil să mă tot gîndesc la parabola asta. Lor, am să le spun cu toată sinceritatea și, poate, naivitatea, cîteva lucruri, altfel destul de banale. Îmi asum riscul de a mai pierde cîțiva prieteni și a mai cîștiga cîțiva dușmani.

Vezi și dumneata că, în cîțiva ani, mulți au acumulat averi uriașe. Puțini dintre îmbogățiți trăiesc, însă, cu adevărat bine și frumos, pe măsura averilor adunate. Puțini fac cu banii lor mulți mai mult bine lor înșiși sau altora. În ciuda averilor acumulate rapid, viața lor nu e mai frumoasă. S-au îmbogățit peste noapte, dar și-au pierdut tihna și inocența.

Desigur, nu-i vorba doar de cei care au tras șmenuri și tunuri, care au viclenit pe cei inocenți sau mai grei de minte și nici de cei care au furat statul prea slab și prea corupt. Nicidecum. Nu mi-aș pierde vremea cu ei la ora asta tîrzie.

Pur și simplu, mă gîndesc la unii dintre cei care au fost mai deștepți, mai harnici și mai talentați. Mai inventivi și mai îndrăzneți. Chiar și pentru ei, banul tot ochiul dracului rămîne. I-a prins și îi înghite încet ca nisipurile mișcătoare. Cu cît au mai mulți bani, cu atît sînt mai lacomi de și mai mulți.

Cînd nu mai ești atent la asta, afacerile încep să-ți devore viața. Banii adunați te fac slujitorul lor. Cîștigați prea ușor și prea repede, ei pot face mai mult rău decît bine: mănînci prea mult și faci burtă. Bei prea des și faci ciroză. Fumezi fără control și scuipi negru. Curvăsărești prea neglijent și strici casa. Uiți de copii. Nu mai dai pe la părinți. Nu mai ții seama de prieteni fără cont în bancă. Nu mai citești o carte. Nu mai vezi un spectacol. Nu mai rămîi un ceas sau două în parc ș.a.m.d.

Viața se golește de căldură și omenie și rămîne searbădă. Devenim un fel de mașini de cîștigat bani.

Să auzim de bine.

P.S. Cei care călătoresc la ruinele anticilor din Atena sau Corint pot vedea o inscripție care apare obsedant pe zidurile vechi: "Metrou aristo". În limba noastră, asta s-ar zice: "Totul cu măsură".

Monitor GLOBAL

Info Marketing și Computere

Noi tehnologii în Comunicații

Finanțe și Afaceri

Politică și Economie

Traduceri din:
- The Economist
- Business Central Europe
- Focus
- Business Week

FLASH INTERN

Cursul de referință al BNR valabil pentru 3.04.1995

1 USD = 1848 lei
1 DM = 1314 lei

La Senat și la Camera Deputaților

Patronii vor forma luni pichete de grevă

Uniunea Națională a Patronatului Român (UNPR), împreună cu Liga Patronilor din București, va organiza luni, 3 aprilie, un miting de protest. Principalele revendicări se referă la: aplicarea corectă a Legii 27/1994 privind impozitele și taxele locale (închirierea sau concesionarea construcțiilor de pe terenurile aparținînd domeniului public, pe durate determinate, și nu perceperea taxelor de folosință a locurilor publice pentru desfacerea mărfurilor); emiterea unui contract național pentru închirierea terenurilor, in care să se specifice durata de valabilitate a contractului și suma de plată; introducerea UNPR în calendarul Guvernului pentru dialog economico-social. “Contăm pe participarea unui număr de peste 4.000 de patroni, reprezentanții conducerii celor 52 de federații afiliate la UNPR”, a declarat Ștefan Chelariu, președintele UNPR. Marșul de protest va începe la ora 10,00, în Piața Unirii, cu deplasare în Piața Revoluției (unde se va desfășura un miting de trei ore) și în Piața Victoriei. Cu acest prilej, revendicările patronatului vor fi remise la Senat, Camera Deputaților, Ministerul Finanțelor, Guvern și principalelor ambasade ale statelor Uniunii Europene. După încheierea mitingului, la Senat și Camera Deputaților vor fi constituite pichete de grevă, formate din minimum zece patroni, care vor continua protestul pînă pe data de 6 aprilie. “Dacă revendicările noastre nu vor fi rezolvate, în luna mai a acestui an vom organiza din nou o demonstrație de protest, la care vor participa atît patronii societăților membre UNPR, cît și salariații acestor societăți - peste un milion de oameni”, a precizat Ștefan Chelariu.

Deși nu sînt valori mobiliare care să fie tranzacționate

Bursa de Valori se va deschide în iunie

Bursa de Valori se va deschide în luna iunie, dar este posibil să nu existe valori mobiliare - acțiuni, obligațiuni viabile - care să fie tranzacționate, a fost opinia generală a participanților la seminarul privind piețele de capital, organizat joi de Comisia Națională a Valorilor Mobiliare (CNVM). “Bursa va fi la început o formă fără conținut”, a afirmat Gheorghe Dolgu, membru al CNVM. Costin Donoaica, directorul Direcției de Implementare a Piețelor de Capital din BNR, a declarat că, pînă în prezent, sînt cîteva societăți economice interesate în a fi cotate la Bursă, printre care cîteva bănci. Totuși, Donoaica a menționat că nu este optimist în privința unui posibil trend bursier pozitiv al acțiunilor, un motiv fiind supraevaluarea lor. Donoaica a mai precizat că la început se va tranzacționa o singură zi pe săptămînă și va exista o cotație unică, pentru care volumul ordinelor de cumpărare și vînzare va fi maxim.

Marți, la Londra

România și Marea Britanie au semnat un Acord guvernamental privind transportul aerian

Miniștrii Transporturilor din România și Regatul Unit al Marii Britaniei și Irlandei de Nord au semnat marți, la Londra, Acordul guvernamental privind transportul aerian între cele două state. Acordul prevede asigurarea cererilor curente, raționale, pentru transportul de pasageri și marfă pe rutele aeriene București - Bruxelles - Londra (pentru firmele românești) și Londra - Zagreb - București (pentru firmele britanice), de către companiile desemnate de cele două state să efectueze transporturi regulate pe aceste trasee, a declarat Dan Marius Manolescu, director în Ministerul Transporturilor.

CURSUL DE SCHIMB AL PRINCIPALELOR VALUTE
VALABIL PENTRU DATA DE 31-03-1995

Casele de schimb valutar	DOLAR SUA			MARCA GERMANĂ		
	C	V	CS	C	V	CS
BANCA AGRICOLA Tel. 112627	2050	2100	0%	1350	1400	0%
BANCA ROMÂNĂ pentru DEZVOLTARE Tel. 211340	1925	1990	0%	1362	1408	0%
BANCA ROMÂNĂ de COMERȚ EXTERIOR Tel. 145555	1960	2010	0%	1421,94	1458,21	0%
BANCA DACIA FELIX Tel. 145125	1920	1950	0%	1380	1410	0%
CREDIT BANK Tel. 117591	2050	2100	0%	1380	1400	0%
Casa de schimb "HIGECO" Tel. 112035	2065	2140	0%	1440	1499	0%

Fir direct: Doru Lionăchescu

Soluția dezvoltării rapide a infrastructurii este concesionarea

Se vorbește extrem de mult despre necesitatea dezvoltării unei infrastructuri moderne în România, ca o condiție a progresului economic și a creării unui climat investițional atractiv. Tot ceea ce înseamnă facilități de comunicare, transport, schimb de informații și transfer de valori reprezintă domenii de infrastructură, al căror nivel trebuie să fie comparabil cu cel al altor țări europene. Investițiile în aceste domenii sînt costisitoare, iar profitul este, de multe ori, implicit, indirect și pe termen lung - motive suficiente pentru a întîrzia dinamica unor schimbări esențiale. Propunerea concesionării către investitori străini, capabili să suporte financiar investiții uriașe, fără profit imediat, a fost, deocamdată, blocată. O dată în plus, analistul economic Doru Lionăchescu afirmă că dezvoltarea infrastructurii în România este “o chestiune de voință politică”.

- În ce măsură a progresat România, în ultimii cinci ani, în privința implementări unor tehnici moderne de comunicații?

- Eu cred că numai un om de rea-voință poate să spună că nu s-au petrecut schimbări în ceea ce privește infrastructura comunicațională și, cu precădere, cea telefonică. În mod cert, schimbările sînt vizibile. Din păcate, ele n-au avut loc în ritmul pe care l-am fi așteptat și nici nu sînt de anvergura celor din alte țări central și est-europene. Dacă ar fi să încercăm o clasificare a progresului înregistrat în domeniul infrastructurii, eu cred că - de departe - cel mai avansat sector este cel al telecomunicațiilor și al telefoniei și cel mai puțin dezvoltat (dar, s-o recunoaștem, în care s-au făcut și cele mai mici investiții) este cel al infrastructurii de transporturi.

- Foarte mulți investitori străini sau români aflați peste hotare explică refuzul sau interesul scăzut de a investi în România prin inexistența unei infrastructuri eficiente și prin implementarea lentă a tehnicilor moderne de comunicații: linii telefonice de foarte bună calitate, telefax, rețele de calculatoare cu acces la baze de date și sisteme de comunicații internaționale, e-mail. Considerați că aceștia exagerează cînd vorbesc de rolul determinant al unei infrastructuri moderne în atragerea investițiilor?

- Nu cred că exagerează, dar, pe de altă parte, trebuie să fim realiști și să admitem că un investitor care vine într-o țară aflată în proces de tranziție nu trebuie să se aștepte să întîlnească același număr de telefoane la mia de locuitori ca în Europa Occidentală sau ca în Statele Unite ale Americii, nici să poată avea acces la e-mail sau conectare la “Internet” în fiecare gospodărie românească. Ceea ce vor investitorii străini să găsească într-o piață ca România este o infrastructură onorabilă.

- Ce facilități presupune “o infrastructură onorabilă”?

- Presupusul investitor despre care aminteam așteaptă să poată obține rapid o linie telefonică, fără să fie nevoit să dea cadouri în dreapta și-n stînga și fără să fie necesare intervenții pentru asta. Așteaptă, de asemenea, să poată parcurge distanța între două orașe importante ale țării. de exemplu, între Bucuresti și Brașov, într-un interval de timp scurt, fără riscul de a-și distruge mașina. Așteptările nu se referă la lucruri majore, ci la utilități simple. Cred, însă, că se mai referă și la o voință clară de schimbare a stării de lucruri existente. Din păcate, se creează un cerc vicios, pentru că, pe de o parte, investițiile în infrastructură nu sînt productive pe termen scurt - unele nu sînt direct productive niciodată, iar pe de altă parte, aceste investiții sînt extrem de costisitoare. În medie, pentru condițiile concrete din România, un kilometru de autostradă costă între 1 milion și 2 milioane dolari, iar în porțiuni dificile, cum ar fi, de exemplu, pentru autostrada București - Brașov, în zona de traversare a Carpaților, e de așteptat ca un kilometru de autostradă să coste de la 5 milioane de dolari în sus, bani pe care nici România, și nici altă țară în tranziție nu-i au. Cercul vicios se închide în momentul în care spunem că nu avem bani să facem infrastructură, însă, totuși, există o soluție, pe care multe țări din lume au aplicat-o - nu trebuie ca România să reinventeze roata. Această soluție este concesionarea pe termen mediu și lung. Am văzut la Beijing, în China, aproape cea mai comunistă dintre țări, 30 de kilometri de autostradă, între aeroportul central din Beijing și capitală, concesionați unei firme din Hong Kong. Nu e nici o rușine ca în China comunistă să intri pe o autostradă ultramodernă și să plătești intrarea. Deci, eu cred că soluția pentru România, în domeniul infrastructurii, avînd în vedere lipsa de lichidități care va dura, probabil, cîteva decenii, este concesionarea tronsoanelor de autostradă și a marilor rețele de comunicații de tip infrastructural unor companii străine.

- Pe cînd apariția unor piețe concurențiale și în acest domeniu?

- Asta este o etapă ulterioară. Deocamdată, trebuie să construim măcar un “monopol” modern și viabil. Dar și asta este o decizie politică, pentru că “a concesiona” e similar, în accepțiunea multor alegători, cu “a vinde țara” și aici apare teama coaliției majoritare de a nu pierde voturi printr-o decizie de concesionare în domeniile infrastructurii.

- Revenind la sectorul comunicațiilor, cunoașteți inițiativa unui program guvernamental de implementare a noilor tehnici de comunicații și de susținere a modernizării comunicațiilor în România?

- Știu că sînt mai multe astfel de programe în derulare - sîntem însă obișnuiți cu “programe” și “comisii”. Scepticismul meu constă în capacitatea de realizare practică a acestor obiective.

- Cunoașteți inițiative concrete de conectare a rețelelor de calculatoare românești la “Internet”, respectiv “Eunet”?

- În România operează deocamdată pe cîteva noduri de comunicație națională, o companie particulară care este reprezentant autorizat al grupului american “Sprint” și care realizează astfel de conectări la cerere, cu un tarif rezonabil și la nivel comparabil cu ceea ce oferă “Sprint” în Statele Unite. Probabil, însă, că pot exista și alte variante de cuplare. Cred că acei care sînt interesați pot obține informații despre sistemele moderne de comunicații, dar, mult mai importantă decît introducerea unui sistem instituționalizat prin care să se studieze aceste sisteme este inițiativa personală, dorința de a învăța aceste tehnici. În lipsa acestei dorințe, revoluția informatică pe care o trăiește acum Occidentul ne va depăși. Eu sînt optimist, totuși, pentru că, din fericire, România are un extraordinar potențial intelectual în domeniul softului. E regretabil că eforturile în această direcție nu sînt conjugate - dimensiunea revoluției informatice mondiale nu este percepută la nivel central, unde nu se înțelege ce șansă istorică pierde România. **(Interviu realizat de Cristina SIMION)**

EXPO TRANSILVANIA S.A. ȘI C.C.I. CLUJ

împreună cu "HELLENIC EXPORT PROMOTION ORGANIZATION" - Athens, organizează a II-a ediție a tîrgului:

ZILELE PRODUSELOR GRECEȘTI ÎN ROMÂNIA
03.04-09.04.1995

Firme renumite în căutare de piață, parteneri și oportunități pentru investiții, vor prezenta:
■ produse alimentare și băuturi
■ textile, confecții, încălțăminte
■ cosmetice
■ tehnică și materiale de ambalat
■ accesorii pentru iluminat
■ confecții metalice, materiale de construcții și finisaj

organizează a III-a ediție a TÎRGULUI INTERNAȚIONAL TEHNIC
TIT
13.04-18.04.1995

Peste 60 de firme românești și străine vor expune:
• mașini-unelte, scule, accesorii
• piese de schimb, materiale și tehnologii de reparații și întreținere
• aparatură de măsură și control
• automatizări
• produse electronice și electrotehnice
• automobile
(înscrieri de participare pînă la data de 01.04.1995)

Relații suplimentare la sediul Agenției de Publicitate NORD-EST BB/AC - Departamentul Tîrguri și Expoziții, tel./fax 032/144776, zilnic, între orele 12,00-16,00.

Noutăţi în activitatea bancară

Cecul şi biletul la ordin

Instrumente de plată fără numerar

Banca Naţională a României a autorizat folosirea instrumentelor de plată fără numerar - cec barat şi ordin de plată - începînd cu data de 3 aprilie 1995.

Plăţile fără numerar utilizează instrumente şi mijloace de plată emise pe suport de hîrtie, magnetic sau electronic, caracterizate de:

- natura lor dublă, oferită de cele două tipuri de informaţii ale căror suport sînt. În primul rînd, este vorba de înregistrările în conturi (transferul de fonduri propriu-zis realizat de aceste instrumente) şi, în al doilea rînd, de mesajele ce se transmit între părţi, mesaje ce conţin instrucţiunile de plată.
- spre deosebire de plata în numerar, plata prin intermediul instrumentelor fără numerar permite scurgerea unui anumit timp de la iniţierea lor şi pînă la finalizarea plăţii (exemplu - un cec emis astăzi, poate fi încasat cîteva zile mai tîrziu).
- în procesarea acestui tip de plăţi există unul sau mai mulţi intermediari (băncile).

Cecul

La modul general, cecul este definit ca o instrucţiune scrisă dată unei bănci de a plăti unei persoane fizice sau juridice valoarea menţionată în respectiva instrucţiune (concret, permite deţinătorului încasarea sumei de pe cec). Cecurile pot fi utilizate de titularii de conturi bancare, care deţin un disponibil corespunzător în aceste conturi (acoperă suma înscrisă pe cec). Disponibilul este creat prin constituirea unui depozit bancar, din operaţiuni de încasări sau prin acordarea unui credit bancar. Cecul este instrumentul de plată care pune în legătură, în timpul procesării sale, trei persoane: trăgătorul, trasul, beneficiarul.

Trăgătorul completează cecul, în baza unui disponibil constituit în prealabil la o bancă, prin care dă un ordin necondiţionat băncii. Banca comercială se află în poziţia de tras şi trebuie să execute necondiţionat ordinul de a plăti la prezentarea cecului o sumă determinată unei terţe persoane (fizice sau juridice). Menţionăm că această a treia persoană, numită generic beneficiar, poate fi chiar trăgătorul (cel care a emis cecul).

Cele trei persoane care sînt puse în legătură prin cec fac toate operaţiile legate de acest instrument în nume propriu: "trăgătorul" emite cecul, "beneficiarul" - posesor legitim - îl încasează, iar "trasul" îl plăteşte.

Transmiterea cecului

Posibilităţile de transmitere (circulaţie) ale unui cec sînt:

- simpla remitere - cazul cecului la purtător care, în momentul emiterii, nu indică expres beneficiarul sau poartă menţiunea "la purtător". Acest cec va fi plătit fie persoanei desemnată ca beneficiar, fie persoanei care deţine cecul.
- cesiunea de creanţă ordinară - atunci cînd cecul este emis pe numele unei anumite persoane şi conţine menţiunea "NU la ordin"; în acest caz, numai persoana nominalizată poate să-l încaseze.
- girarea - operaţiune prin care se transmit, o dată cu remiterea, şi toate drepturile rezultate din cec. Girarea este o menţiune specială, făcută pe spatele filei de cec, în favoarea oricărei persoane.

Plata cecului se face numai la vedere (la prezentare).

Cecul barat

Trăgătorul sau posesorul unui cec poate face o barare prin înscrierea a două linii paralele, orizontale sau oblice, pe faţa cecului. În această situaţie, beneficiarul nu va putea încasa în numerar suma înscrisă pe cec direct de la banca trăgătorului, ci va trebui să apeleze la serviciile altei bănci.

Beneficiarul unui cec barat nu poate încasa direct în numerar sumele înscrise, ci doar după ce aceste sume sînt înregistrate într-un cont bancar.

Bararea unui cec poate fi:

- generală - dacă nu prezintă nici o menţiune între cele două linii paralele
- specială - dacă între cele două linii paralele este menţionat numele unei bănci comerciale.

Bararea generală poate fi transformată în barare specială, operaţiunea inversă fiind imposibilă.

Exemplu de circulaţie a unui cec

- Societatea comercială "A" achiziţionează de la magazinul societăţii comerciale "B" produse electronice în valoare de 5 milioane lei.
- Societatea comercială "A" are cont curent deschis la banca comercială "X", iar societatea comercială "B" - la o altă bancă "Y".
- În baza disponibilului din contul curent, banca "X" eliberează un carnet de cecuri societăţii comerciale "A".
- La achiziţionarea mărfii, reprezentantul societăţii comerciale "A" completează o filă din carnetul de cecuri cu datele necesare şi suma reprezentînd contravaloarea produselor electronice cumpărate, o semnează şi o înmînează reprezentantului magazinului.
- Din acest moment, societatea comercială "A" se află în postura de trăgător, banca "X" are calitatea de tras, iar societatea comercială "B" pe aceea de beneficiar.
- Societatea comercială "B" prezintă cecul la banca "Y" care îl transmite băncii "X" pentru încasare.
- Banca "X" achită cecul băncii "Y".

Astfel se stinge datoria societăţii comerciale "A" faţă de societatea comercială "B".

Ordinul de plată

Ordinul de plată este o dispoziţie necondiţionată, dată de emitentul acesteia unei societăţi bancare receptoare, de a pune la dispoziţia unui beneficiar o anumită sumă de bani la o anumită dată.

O asemenea dispoziţie este considerată a fi ordin de plată dacă:

- societatea bancară receptoare intră în posesia sumei respective fie prin debitarea unui cont al emitentului, fie prin încasarea ei de la emitent;
- nu prevede că plata trebuie făcută la cererea beneficiarului.

Pe circuitul parcurs de ordinul de plată, de la plătitor la beneficiar, se pot interpune mai multe societăţi bancare, acestea efectuînd succesiv operaţiuni de recepţie, autentificare, acceptare şi executare a ordinului de plată. Toată această serie de operaţiuni poartă denumirea de transfer - credit. Finalizarea transferului-credit se face atrunci cînd societatea bancară destinatară acceptă ordinul de plată în favoarea beneficiarului.

Ordinul de plată poate fi emis pe suport clasic (hîrtie) sau pe suporturi neconvenţionale (magnetic sau electronic).

Exemplu de circulaţie a unui ordin de plată

- Societatea comercială "A", în vederea efectuării unor reparaţii, recurge la serviciile societăţii comerciale "B".
- Societatea comercială "A" hotărăşte ca plata serviciilor prestate de societatea comercială "B" să se efectueze printr-un ordin de plată.
- În acest scop societatea comercială "A" emite un ordin de plată al cărui beneficiar este societatea comercială "B".
- Ordinul de plată este prezentat de către plătitor băncii la care are deschis un cont curent, respectiv banca "X", care este societatea bancară iniţiatoare.
- Banca "X" efectuează succesiv operaţiunile de recepţie, autentificare, acceptare şi, în final, executare a ordinului de plată primit către banca "Y", la care are deschis un cont curent societatea comercială "B", banca "Y" ce are calitatea de societate bancară destinatară.
- În momentul acceptării ordinului de plată de către banca "Y", transferul-credit este finalizat.
- Ulterior, această societate bancară va credita contul clientului său, societatea comercială "B", cu suma înscrisă pe ordinul de plată primit.
- În acest fel, societatea comercială "B" îşi recuperează contravaloarea serviciilor prestate. **(Alin TOCAN)**

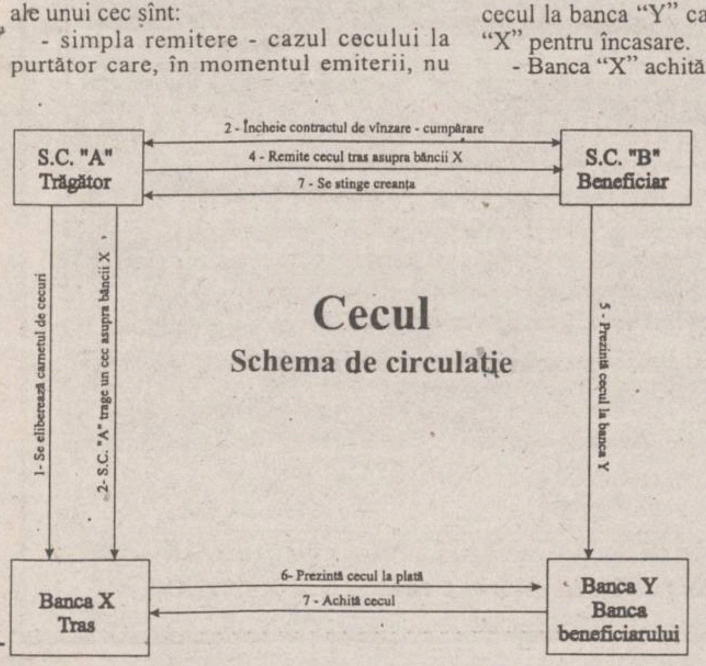
S.C. "A"
Trăgător
S.C. "B"
Beneficiar
2 - Încheie contractul de vînzare - cumpărare
4 - Remite cecul tras asupra băncii X
7 - Se stinge creanţa
1- Se eliberează carnetul de cecuri
2- S.C. "A" trage un cec asupra băncii X
5 - Prezintă cecul la banca Y
Cecul
Schema de circulaţie
Banca X
Tras
Banca Y
Banca
beneficiarului
6- Prezintă cecul la plată
7 - Achită cecul

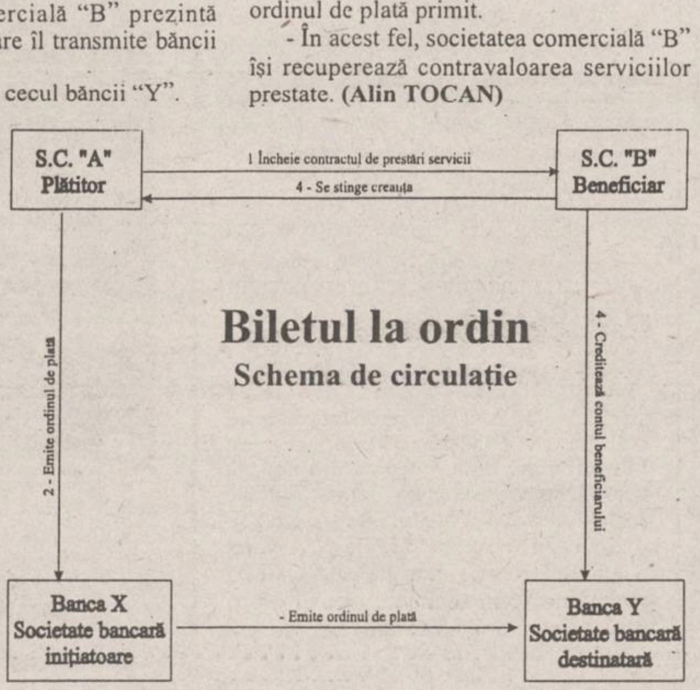

Necazurile agenţilor economici

În cadrul rubricii speciale adresată agenţilor economici care se confruntă cu probleme provocate de ambiguitatea legislaţiei, birocraţia generalizată la nivelul instituţiilor economico-financiare, vom prezenta problemele cu care se confruntă firmele din Iaşi.

Pornind de la sesizările agenţilor economici, redactorii săptămînalului "Monitorul Financiar" vor declanşa anchete publicistice pentru elucidarea situaţiilor apărute şi vor încerca să obţină răspunsuri la problemele puse în discuţie de la oficialităţile competente.

FLASH EXTERN

De astăzi

Banca Naţională a României va reduce rata dobînzii de referinţă

Banca Naţională va reduce principala rată a dobînzilor, rata de referinţă, începînd cu 1 aprilie, la o valoare anuală de 40%, de la 44%, se anunţă în cadrul unei declaraţii oficiale a BNR, citate de REUTER. Această reducere, a patra din acest an, este "conformă cu evoluţia macroeconomică recentă", au precizat aceleaşi surse. Dobînda overdraft practicată de BNR a rămas neschimbată, la 99%. Inflaţia României s-a diminuat de la 2,0% în ianuarie la 1,4% în luna precedentă, cînd rata anuală a atins 50,7%. Conform acordului de împrumut pe 1994/1995 încheiat cu Fondul Monetar Internaţional, România va trebui să-şi diminueze inflaţia anuală la 30% în 1995, de la 61,7% în anul precedent.

Prin fuziunea băncilor nipone Mitsubishi Bank şi Bank of Tokyo a fost creat

Cel mai mare grup bancar mondial

Două bănci comerciale nipone, Mitsubushi Bank şi Bank of Tokyo, au anunţat marţi că au ajuns la un acord de bază pentru a fuziona, dar detaliile acordului nu au fost dezvăluite, informează REUTER. Fuziunea celor două bănci va crea cel mai mare grup bancar mondial, cu active de peste 72 mii de miliarde de yeni (808 miliarde de dolari). Mitsubishi este cea de-a treia bancă comercială niponă în termenii depozitelor acumulate, iar Bank of Tokyo este cea de-a zecea. În prezent, cea mai mare bancă mondială este Şakura Bank, care deţine active de peste 53 mii miliarde yeni (585 miliarde dolari).

Marca germană este în acest moment supraapreciată

Reducerea ratelor de către Bundesbank nu a urmărit schimbarea situaţiei de pe pieţele financiare

Preşedintele Bundesbank, Hans Tietmeyer, a afirmat că reducerea ratei de scont, operată joi de banca centrală germană, ar putea să nu aibă un efect semnificativ asupra pieţelor financiare internaţionale. "Pieţele financiare sînt influenţate în primul rînd de situaţia ţărilor cu monede slabe. Este posibil ca decizia Bundesbank să aibă un impact asupra conjuncturii ratelor de schimb, dar motivul pentru care am redus ratele nu a fost de natură monetară", a spus Tietmeyer, într-un interviu acordat reţelei de televiziune ARD şi preluat de REUTER. Supraaprecierea mărcii pe pieţele externe a creat condiţiile economice interne pentru o reducere a ratelor dobînzilor, a declarat preşedintele Bundesbank, adăugînd că această măsură va compensa parţial efectele negative ale unei mărci prea puternice asupra exporturilor şi a pieţei muncii din Germania. Bundesbank a redus rata scontului de la 4,5% la 4% şi rata de recumpărare de la 4,85% la 4,5%, urmată imediat de băncile centrale din Elveţia, Austria, Olanda şi Belgia. Decizia băncii centrale germane a fost salutată de cancelarul Helmut Kohl şi de ministrul Economiei, Günter Rexrodt, care au apreciat că ea va stimula creşterea economiei fără a periclita stabilitatea preţurilor.

FLASH AUTO

General Motors va comercializa automobile Opel în Vietnam

Compania americană General Motors a anunțat joi că a încheiat un acord cu Vietnamul pentru a-i vinde automobile Opel începînd din acest an, transmite REUTER. “Acesta marchează un nou pas în aplicarea strategiei de extindere a prezenței companiei pe principalele piețe din zona Asia-Pacific”, a declarat un reprezentant al General Motors. Anul trecut, compania a înregistrat o creștere record, de 80%, a vînzărilor de automobile Opel, în această regiune. Surse industriale estimează că, în Vietnam, au fost vîndute în 1994 11.500 de automobile și vehicule comerciale, majoritatea de proveniență japoneză, și prognozează că, pînă în 2000, vînzările anuale se vor ridica la 60.000 de bucăți. Mulți producători străini, printre care și compania americană Ford Motor Co și-au exprimat interesul pentru a obține licență de vînzare în Vietnam.

Primele automobile Daewoo Espero vor intra în țară la începutul lunii aprilie

Primul lot de 350 automobile Daewoo Espero va sosi în România la 2 sau 3 aprilie, a declarat Silviu Brătan, director de vînzări în cadrul “Rodae Automobile” București. Modelul Espero este echipat cu motor de 1800 cmc, care dezvoltă o putere de 110 CP, viteza maximă fiind 180 km/h. Deși Brătan nu a precizat prețul cu amănuntul, surse din cadrul “Rodae Automobile” afirmă că acesta ar putea fi cu 20-30% superior modelului Cielo, comercializat la prețuri între 16-20 milioane lei.

Grevă la o uzină Chrysler amenință să înghețe producția întregii companii

Sindicatul lucrătorilor americani din industria de automobile, UAW, a anunțat miercuri că membri săi de la o importantă uzină a companiei Chrysler vor intra în grevă începînd de vineri, pînă cînd li se vor satisface revendicările, transmite REUTER. Uzina din Kokomo, statul Indiana, este singurul furnizor de sisteme automate de transmisie pentru majoritatea automobilelor și camioanelor Chrysler, iar această grevă ar putea afecta grav producția companiei. Purtătorul de cuvînt al UAW, Bob Barbie, a declarat că negocierile asupra problemelor de siguranța muncii și sănătate continuă și ar putea fi extinse după data limită, dacă vor fi realizate progrese. Oficialități ale companiei au declarat, de asemenea, că sînt optimiste în privința soluționării disputei. În afară de revendicările legate de siguranța muncii și sănătate, principalul punct al conflictului de muncă este asupra planului de creare a unei noi fabrici de sisteme de transmisii în Komoko, au precizat surse sindicale. Deoarece fabrica existentă funcționează la capacitate maximă, Chrysler a decis amplasarea celei noi în alt loc.

Consecințele neexecutării contractelor

Părțile dintr-un contract civil sau comercial sînt obligate să respecte întocmai clauzele convenite, iar în caz contrar partea interesată poate să invoce excepția de neexecutare, să ceară rezoluțiunea contractului, precum și executarea silită.

În articolul de față ne referim în special la contractele sinalagmatice, deci acelea care sînt generatoare de drepturi și obligații reciproce pentru cei care iau parte la raportul juridic contractual.

Excepția de neexecutare poate fi invocată așadar, ca o consecință directă a principiului interdependenței obligațiilor reciproce ale părților, costînd în îndreptățirea oricăreia din părțile unui contract, civil sau comercial, de a refuza să-și execute obligația asumată atît timp cît cealaltă parte nu-și execută obligația corelativă. Reprezintă o măsură preventivă adoptată din proprie inițiativă de către partea interesată. Bunăoară, vînzătorul nu este obligat să predea lucrul vîndut în cazul în care cumpărătorul nu plătește prețul, inclusiv în ipoteza în care acesta din urmă a fost declarat în stare de faliment.

Excepția de neexecutare nu poate fi însă invocată de cel care, prin propria sa faptă, a împiedicat prin propria sa faptă cealaltă parte să-și execute obligația corelativă.

Neexecutarea obligațiilor contractuale poate avea ca a doua consecință rezoluțiunea contractului, care va avea loc în condițiile Codului Civil sau Codului Comercial. Rezoluție înseamnă desfiintarea cu efect retroactiv a unui contract sinalagmatic cu execuție imediată, la cererea uneia din părți.

Astfel, dacă cumpărătorul a plătit prețul ori este gata să facă plata, iar vînzătorul refuză să predea lucrul vîndut, cumpărătorul are dreptul de a cere rezoluțiunea contractului sau executarea contractului prin punerea în posesia lucrului.

Prin contract părțile pot conveni rezoluțiunea de drept a contractului pentru neexecutarea obligatiilor asumate (așa-numitul pact comisoriu expres, de gradul II sau III).

Potrivit Codului Civil, rezoluția poate fi pronunțată de instanța judecătorească dacă sînt îndeplinite următoarele condiții:

a) să existe o neexecutare, totală sau parțială a obligațiilor uneia dintre părți;

b) această neexecutare va fi imputabilă debitorului obligației respective (neexecutarea din cauză de forță majoră, neimputabilă debitorului, nu poate duce la rezoluțiune, ci doar la încetarea contractului pentru imposibilitatea fortuită de executare, situație în care se pune problema suportării riscurilor);

c) debitorul obligației neexecutate să fi fost pus în întîrziere, cu excepția cazurilor în care el este de drept în întîrziere prin însăși îmdeplinirea scadenței.

În dreptul comercial, spre deosebire de cel civil la care au făcut referire mai sus, rezoluțiunea contractului reclamă existența unor reguli speciale. În codul comercial rezoluția contractului se produce de drept, cînd una din părți nu își execută obligația asumată.

Astfel, dacă în contract s-a stabilit un termen de predare a lucrului cu plata prețului la același termen, contractul se desființează în cazul cînd, înainte de împlinirea termenului, cumpărătorul oferă prețul, iar vînzătorul nu predă lucrul la termenul convenit.

Conform dispozițiilor Codului Comercial, rezoluția de drept a contractului survine cînd apar cumulativ următoarele trei condiții:

- una din părți să facă oferta de executare a obligației proprii, prin orice mijoc: scrisoare, telegramă, verbal etc;
- oferta de executare să aibă loc anterior termenului stipulat pentru executarea contractului;
- obligațiile părților să aibă același termen de executare.

O dată cu rămînerea definitivă a hotărîrii judecătorești care o pronunță sau în momentul producerii ei de drept conform prevederilor dreptului comercial, rezoluția produce cîteva importante efecte:

1) între părți, contractul se desființează cu efect retroactiv ceea ce înseamnă că toate prestațiile executate deja, vor fi restituite;

2) creditorul obligației neexecutate va putea să ceară debitorului daune-interese compensatorii sau naratorii, pentru prejudiciul astfel cauzat;

3) față de terți rezoluția contractului antrenează desființarea tuturor drepturilor consimțite în favoarea lor de către dobînditorul bunurilor ce formează obiectul contractului.

Rezoluția se deosebește de reziliere, în sensul că aceasta din urmă intervine într-un contract cu executarea succesivă în care prestațiile săvîrșite nu mai pot fi restituite, motiv pentru care rezilierea operează numai pentru viitor.

În fine, a treia consecință a nerespectării obligațiilor contractuale constă în declanșarea procedurii executării silite a clauzelor contractuale.

Potrivit art. 1021 Cod Civil, partea în privința căreia obligația nu s-a executat are posibilitatea fie să forțeze cealaltă parte să execute contractul, cînd este posibil, fie să ceară desființarea contractului, cu acordarea de daune - interese.

Consilier juridic
Valentin ODOBESCU

Asigurările facultative

Suma asigurată

În cazul producerii evenimentului acoperit prin asigurare, asigurătorul răspunde față de asigurat pînă la concurența unei sume, numită sumă asigurată.

Prezența acesteia în contractul de asigurare este necesară deoarece servește ca bază și pentru calcularea primei, în principiu, prin aplicarea unui anumit procent la suma asigurată.

Pentru stabilirea sumei asigurate, în cazul asigurărilor de bunuri, se procedează la operațiunea numită evaluare de asigurare.

Suma asigurată poate fi mai mică sau cel mult egală cu valoarea de asigurare, evitîndu-se astfel ceea ce se numește supraasigurarea unui bun.

În cazul asigurării navelor comerciale, mici subasigurarea (adică asigurarea la o sumă inferioară valorii navelor) nu este acceptată, stabilindu-se un interval optim de agreere a sumei asigurate. Valoarea asigurată se stipulează în contractul de asigurare. În concluzie, navele comerciale se asigură la suma declarată de asigurat și agreată de asigurator, care nu trebuie să depășească valoarea de înlocuire, cel mult valoarea din nou, la data încheierii asigurării. Suma asigurată se delimitează pe corp, mașini și instalații.

În cazul asigurărilor de persoane, contractul de asigurare nu este unul de indemnizare. În schimbul primelor primite, asiguratorul nu se obligă să acopere o pagubă, ci să plătească, la realizarea riscului, suma asigurată, independent de orice idee de prejudiciu, dat fiind faptul că nici viața și nici sănătatea omului nu sînt evaluabile în bani; deci, se exclude existența oricărui raport între suma asigurată și paguba suferită de asigurat.

În asigurările de bunuri, cît și în unele asigurări de persoane, suma asigurată poate fi modificată prin majorare sau reducere.

La asigurările de bunuri, modificarea trebuie să fie urmarea unor schimburi de valoare a bunului, pe cînd la asigurarea de persoane - nu este supusă nici unei condiții. **(Vasile ACATRINEI)**

Angajăm
tehnoredactori profesioniști,
specializați în tehnoredactare computerizată. Condiții avantajoase.
Garantăm confidențialitatea dosarelor.

Relații la secretariatul cotidianului
MONITORUL, între orele 10.00 - 14.00

Piața produselor informatice și de birotică

Grave prejudicii aduse producției chineze de calculatoare

Trei sferturi din PC-urile din China sînt introduse prin contrabandă

Trei sferturi dintre calculatoarele personale existente în China sînt introduse în țară prin contrabandă, făcînd astfel concurență neloială producătorilor interni și subminînd afluxul de investiții străine, a relatat marți o publicație chineză, citată de REUTER. Conform Administrației de Stat pentru Impozite, doar 70.432 din cele 290.000 de calculatoare vîndute în China în prima jumătate a anului trecut au fost impozitate, ceea ce înseamnă că 220.000 - peste 75% - au fost introduse în țară prin contrabandă. Pierderile aduse Trezoreriei chineze prin neplata taxelor vamale se cifrează la 1,4 miliarde yuani (166 milioane dolari), dar dacă se adaugă și contrabanda cu imprimante și echipamente auxiliare, pierderile s-ar putea ridica la 2,5 miliarde yuani (297 milioane dolari). La acestea se adaugă pagubele aduse producătorilor chinezi, precum și afectarea investițiilor străine, ca urmare a alterării încrederii într-o piață care pierde în concurența cu importurile ilegale, efectuate cu eludarea taxelor vamale.

Război între Microsoft și Apple

Cel mai mare producător de software acuză compania Apple de dezinformare

Microsoft Corp., cel mai mare producător se software, a anunțat luni că a dat în judecată Apple Computer Inc., acesta fiind apogeul disputei dintre cele două companii rivale, a relatat REUTER. Procesul a fost intentat la Curtea Districtuală din San Jose, California, Apple Computer fiind acuzată de o "campanie de dezinformare", în scopul discreditării companiei Microsoft. Aceasta susține că importante oficialități ale firmei Apple au luat parte la "o campanie susținută în urma căreia au fost vehiculate informații false despre tehnologia Microsoft". De asemenea, Microsoft a respins plîngerea făcută de Apple, conform căreia ar fi preluat un cod al acesteia, folosit într-un program cu diferite aplicații în domeniul multimedia. Microsoft consideră că acest caz este relativ minor și neimportant pentru program, dar acest lucru a dus la accentuarea tensiunii dintre cele două companii.

Oferta săptămînii

■ **PC-AMI COMP** (Bulevardul Copou nr. 4, tel./032/ 21.17.45 și fax: 032/14.47.18) ***GERICOM 386SX/40 MHz*** - preț 715 US$ - Motherboard 386SX/40 MHz; 2 MB RAM; HDD 210 MB; FDD 3.5", 1.44 MB; SVGA Video Card W/512 KB; FDD/HDD Controller + 2S/P + Game Port; 14" SVGA Monochrome Monitor; 101 KLYS, Keyboard; Minitower Case; Mouse + Pad; MS DOS 6,2 WIN 3.1, WP 5.1 ***GERICOM 486DX2 /80 MHz*** - preț 1.240 US$; Motherboard + Proc. 486DX2/80MHz/256 KB Cache - VLB; 4 MB RAM, 70 ns; HDD 420 MB - Seagate; FDD 3.5", 1.44 MB; SVGA; FDD/HDD Controller + 2S/P + Game Port; 14" SVGA Color Monitor (1024x768), LR, NI; 101 Keys Keyboard, Layout - US; Minitower Case; Mouse + Pad; MS DOS 6.2, WIN 3.1, WP 5.1 preinstalat; . ***HP LaserJet 4L*** (A4, 1MB, MET, 4 ppm, 300 dpi) - preț 870 US$ ***Seikosha SP-2415*** (A3, 9 ace, 300 cps) - preț 345 US$ Prețurile nu includ TVA. Se asigură garanție: - 24 luni pentru calculatoare; - 12 luni pentru imprimante. Se asigură 3 ani service postgaranție gratuit.

■ **DATASOFT** str. Armeană 13, bl. G6, ap. 1, tel/fax 212867 ***Calculator 486 DX2/66 Mhz*** + 256KB RAM 4 MB, HDD 420 MB/ Seagate 13ms, FDD 3,5" (1,44MB), Placa SVGA + 512 KB, IIDE Multi I/O, Miniturn, Tastatura, Monitor SVGA color 14" 1024x768; 0.28dpi Daewoo LR, PRET 2.585.000 lei. ***Calculator 486 DX2/80 Mhz*** + 256KB, RAM 4. MB, HDD 420MB/Seagate 13ms, FDD 3,5" (1,44 MB), Placa SVGA + 512 k, VLB IDE Multi I/O (2FDD, 2HDD, 2 S + 1 P), Miniturn, Monitor SVGA color 14" 1024x768, 0.28dpi Daewoo LR, preț 2.690.000 lei. ***Imprimantă matricială EPSON FX-1170,*** preț 1.195.000 lei. ***Imprimantă HP DeskJet 520,*** preț 955.000 lei. ***Plăci de achiziție NATIONAL INSTRUMENTS*** pt PC XT/AT/ EISA /PS2, Macintosh, Sun. Prețurile includ TVA și au fost calculate la cursul 1885 lei/USD.

■ **SINTA SA** (Str. Țuțora nr. 17 Iași, tel. 032/ 230077, 230072) Catalog produse sistem financiar-contabil GESTOC - gestiunea și contabilitatea stocurilor - 600.000 lei; PRELNOTE - prelucrare note contabile și editare balanțe - 400.000 lei; MIFIX - gestiunea mijloacelor fixe și calcul amortizări - 600.000 lei; REMPERS - evidență personal și calculul drepturilor bănești - 600.000 lei; UDEB - urmărire debitori - 400.000 lei; UCRED - urmărire creditori - 400.000 lei; CALCOST - calculația costurilor; ANTECALCUL - 500.000 lei; POSTCALCUL - 600.000 lei; SIDEF - decontări cu furnizorii și calcul TVA - 600.000 lei; CASA BANCA - 600.000 lei; SIDEC - decontări cu clienții - 600.000 lei; FACTURARE + TVA + SITUAȚIE LIVRĂRI - 600.000 lei; AVDEC - avansuri spre decontare - 400.000 lei ; Prețurile nu includ TVA. Valoarea furniturilor pentru lucru în rețea se negociază cu 50%.

■ **LIVIUS** Str. Fătu nr. 1A, 6600, Iași - România, telefon 032/112221; fax. 032/112221 ***Calculator HiTech 486 DX/40 Mhz,*** 4 MB RAM, HDD 260 MB, monitor SVGA color 14, tastatură, mouse. 1199 USD; ***Imprimantă HP Deskjet 540*** - 440 USD; ***Imprimantă SEIKOSHA SpeedJet 200*** (jet cerneală, încărcător automat de formate A4) - 369 USD ***Program de contabilitate CIEL*** - 240.000 lei.; ***Handy scanner GENIUS color***, 800 dpi, softare OCR - 390 USD; ***Placă fax - modem 9624***, Bitfax, Winfax - 65 USD; Instalarea echipamentelor și instruirea sînt gratuite. Prețurile prezentate nu includ TVA.

NOTĂ: Societățile interesate să-și prezinte produsele în rubrica ***"Oferta săptămînii"*** pot trimite ofertele pînă în ziua de joi a fiecărei săptămîni, cu mențiunea **"Pentru Monitorul Financiar"**, la adresa din str. Smîrdan nr.5, sau fax 032/144577. Orice modificări ale prețurilor rugăm să fie comunicate în timp util. Redacția își rezervă dreptul să limiteze mărimea ofertelor în funcție de spațiul tipografic disponibil. Prezentarea produselor în această rubrică este gratuită.

Calendar expozițional

■ **03 - 09 aprilie;** Cluj Napoca - ZILELE PRODUSELOR GRECEȘTI ÎN ROMÂNIA, ediția a-II-a; produse alimentare și băuturi; textile, confecții, încălțăminte; cosmetice; tehnică și materiale de ambalat; accesorii pentru iluminat, confecții metalice, materiale de construcții și finisaj; caracter bilateral; organizat anual de EXPO TRANSILVANIA și C.C.I. CLUJ

■ **13 - 15 aprilie;** Baia Mare - SILVAMAR - MOBART (expoziție); utilaje pentru prelucrarea lemnului, mobilă, decorațiuni interioare, articole de artizanat din lemn, diferite produse din lemn; organizat de C.C.I. Maramureș prin S.C. Hermes Contact S.A.

■ **13 - 18 aprilie;** Deva HD - EXPO '95; bunuri de larg consum; organizat anual de C.C.I. Hunedoara

■ **13 - 18 aprilie**; Cluj-Napoca - T.I.T. '95 (tîrg); tîrg tehnic (mașini unelte, scule, accesorii; piese de schimb, materiale și tehnologii de reparații și întreținere; aparatură de măsură și control; salon auto); organizat anual de C.C.I. Cluj prin EXPO TRANSILVANIA

■ **14 - 21 aprilie;** Piatra Neamț - MATERIALE DE CONSTRUCȚII '95 (tîrg); materiale de construcții, vopsele, instalații, etc; organizat de C.C.I. Neamț

■ **18 - 22 aprilie;** Timișoara - SALONUL IEPURAȘULUI , ediția a-II-a; cadouri de Paști; organizat anual de C.C.I. Timișoara prin Expo Bastion

■ **19 - 21aprilie;** Zalău MESEȘ '95; bunuri de larg consum: organizator C.C.I. Sălaj

■ **25 aprilie;** Pitești - AMBIENT '95 (tîrg specializat) ediția a-II-a; produse pentru menaj, uz casnic și gospodăresc, articole tehnico-sanitare, materiale de construcții, electrocasnice, etc; cu caracter național; organizat anual de C.C.I. Argeș

■ **29 aprilie - 05 mai;** Pitești - AUTOMOBIL '95 (tîrg specializat), ediția a-IV-a; automobile, componente, accesorii auto, piese de schimb, cosmetice auto, cu participare internațională; organizat anual de C.C.I. Argeș.

Bursa Moldovei S.A.

Iași, Piața Unirii nr. 12, tel. 40-32-211118, 212050, fax: 211808

RING 1 - Mărfuri

Piața 1 - Materiale de construcții

■ 1 .V. Plăci ondulate de azbociment, 1750x1150x6(8)8 ondule, 1000 buc., 4944 lei/buc. ■ 2. V. Tuburi azbociment cu func. la presiune înaltă (atm) tip BT 9 și mufe racord tip CAM9, diam. rel. 100-500 mm, 6 dimensiuni, 100 ml/dimens., 3708-56650 lei/ml. ■ 3. C. Traverse lemn pentru CFR, fag sau carpen, 2000 buc. (400/lună), 17500-25500 lei/buc.

Piața 2 - Ulei, produse derivate, subproduse

4. V. Ulei floarea-soarelui, sticle 1/2 l, 10.000 buc/săpt, 869 lei/st. ■ 5. V. Margarină vrac sau pachete 125 g, 2 to, 1850 lei/kg. ■ 6. V. Halva, pachete 0,5 kg, 1 kg, buc., nelimitat, 1995 lei/kg. ■ 7. V. Șrot furajer floarea-soarelui, min. 37% proteine, 1000 to, 180.000 lei/to.

Piața 3 - Zahăr, cafea, cacao

8. C. Zahăr alb rafinat tip A, 20 to, 797 lei/kg.

Piața 4 - Alcool, prod. der., subproduse, vinuri

9. V. Alcool dublu rafinat, 96,5 grade, 12 to, 2212 lei/l.

Piața 5 - Cereale, rădăcinoase, oleaginoase, plante th.

10. C. Porumb boabe, 100 to, 170 lei/kg. ■ 11. V. Porumb boabe, 200 to, 208 lei/kg. ■ 12. V. Fasole albă boabe, 20 to, 1255 lei/kg. ■ 13. V. Ovăz, 200 to, 193 lei/kg. ■ 14. V. Orez bob rotund indigen, 40 to/săpt., 850 lei/kg. ■ 15. V. Arpacaș, 40 to/săpt., 475 lei/kg.

Piața 6 - Metale

16. C. Lingouri de aluminiu, puritate 92-97%, 4 to, 1527 lei/kg. ■ 17. V. Lingouri de plumb, Pb 96%, Sb 6%, 2 to, 1010 lei/kg. ■ 18. V. Fier vechi, 30 to, 110 lei/kg. ■ 19. V. Bară inox alimentar diam. 65 și 95 mm, 21 to, 900 USD/to. ■ 20. V. Bară inox alimentar diam. 11 și 14 mm, 40 to, 950 USD/to. ■ 21. V. Tablă inox alimentar 1000x3000x3 mm, 10 to, 2600 USD/to. ■ 22. V. Țeavă inox W4541 diam. 60x8, 360 ml, 87.550 lei/ml. ■ 23. V. Țeavă inox W4541 diam. 89x4, 342 ml, 99.292 lei/ml. ■ 24. V. Țeavă inox W4541 diam. 89x5, 166 ml, 109.180 lei/ml. ■ 25. V. Țeavă inox W4541 diam. 89x6, 271 ml, 113.300 lei/ml. ■ 26. V. Cornier laminat, OL37, 128x80x10, 4,824 to, 512 lei/kg. ■ 27. V. Cornier laminat, OL37, 100x60x6, 1,0 to, 512 lei/kg. ■ 28. V. Cornier laminat, OL37, 120x120x10, 0,710 to, 512 lei/kg. ■ 29. V. Cornier laminat, OL37, 120x80x9, 3,490 to, 512 lei/kg. ■ 30. V. Cornier îndoit, OL37, 100x80x6, 4,900 to, 512 lei/kg. ■ 31. V. Cornier îndoit, OL37, 140x50x5, 9,575 to, 512 lei/kg. ■ 32. V. Cornier îndoit, OL37, 120x60x5, 4,750 to, 512 lei/kg. ■ 33. V. Cornier îndoit, OL37, 100x50x5, 3,675 to, 512 lei/kg. ■ 34. V. Cornier îndoit, OL37, 100x55x5, 6,460 to, 512 lei/kg. ■ 35. V. Oțel lat, OL37, 21 to, 594. lei/kg. ■ 36. V. Oțel lat, OL37, 150x20, 14 to, 594 lei/kg. ■ 37. V. Oțel lat, OL37, 140x30, 7 to, 594 lei/kg. ■ 38. V. Oțel de scule, VMnCr55, 5 to, 4263 lei/kg. ■ 39. V. Oțel de scule, 35MnCrSi13, 6 to, 4263 lei/kg.

Piața 7 - Hîrtie, ambalaje

40. V. Butoi de tablă, 250 l, 300 buc., 30.000 lei/buc. ■ 41. V. Capse metalice pentru sticle, 3 mil. buc., 7,30 lei/buc.

Piața 8 - Combustibili, chimicale

42. V. Sodă caustică, bloc 98% purit., 400 to, 450 lei/kg. ■ 43. V. Sodă calcinată, pungi 1 kg, 6000 buc., 621 lei/pungă. ■ Sodă calcinată, pungi 0,5 kg, 4950 buc., 337 lei/pungă. ■ 44. V. Praf de curățat, flac., 2000 buc., 874 lei/flac. ■ Praf de curățat; pungi 0,4 kg, 2000 buc., 708,4 lei/pungă. ■ Praf de curățat, vrac, sac 40 kg, 125 buc., 31.970 lei/sac. ■ 45. V. Detergent universal ECLA, cutie 1 kg, 6 to, 1200 lei/cutie. ■ Detergent universal ECLA PLUS, cutii 0,8 kg, 4 to, 1350 lei/cutie. ■ 46. V. Cauciuc sintetic SKD2 și SKMS, 100/400 to, 1288/1185 USD/to. ■ 47. V. Acid ascorbic (vitamina C), purit. 99,8%, 274 kg, 40.000 lei/kg.

Piața 9 - Produse alimentare diverse

48. V. Compot cireșe, borcan 0,5 l, 25 to, 530 lei/buc. ■ 49. V. Pastă de caise cireșe, BOB, 10/20 to, 1275/955 lei/buc. ■ 50. V. Gem gutui/cireșe, borcan 0,315 l, 10/10 to, 1485/1432 lei/buc. ■ 51. V. Dulceață cireșe, borcan 0,330 l, 10 to, 1485 lei/buc. ■ 52. Castraveți întregi în oțet, cal. I și II, BOA, 15/35 to, 1800/1700 lei/buc. ■ 53. V. Mere pentru plăcintă, BOA, 20 to, 1170 lei/buc. ■ 54. V. Tomate în bulion, BOA, 10 to, 1700 lei/buc. ■ 55. V. Marc cireșe/vișine, vrac, 70/25 to, 235 lei/kg. ■ 56. Suc cireșe/vișine, vrac, 25/20 to, 235 lei/kg. ■ 57. V. Pastă de tomate, BOB, 50 to, 1260 lei/buc. ■ 58. Mazăre în saramură, BOA, boabe, 300 to, 1035 lei/buc. ■ Mazăre în saramură, BOA, semifină, 100 to, 1045 lei/buc. ■ 59. V. Gogoșari verzi în oțet, întregi, BTP, 5 to, 410 lei/buc. ■ Gogoșari verzi în oțet, întregi, BOA, 3 to, 410 lei/buc. ■ Gogoșari verzi sferturi, BOA, 5 to, 806 lei/buc ■ 60. V. Castraveți tăiați în oțet, BTP, 50 to, 1040 lei/buc. ■ 61. Fasole tăiată în saramură, BOA, 300 to, 970 lei/buc. ■ 62. V. Morcovi în saramură, BOA, 30 to, 740 lei/buc. ■ 63. Ardei iute în oțet, BOB, 5 to, 825 lei/buc. ■ 64. V. Sos Ketchup, st. 1/2 l, 10 to, 650 lei/buc. ■ 65. V. Sos picant, BOB, 5 to, 650 lei/buc. ■ 66. V. Salată de sfeclă roșie, BOA, 5 to, 960 lei/buc. ■ 67. V. Salată de varză roșie, BOA, 3 to, 980 lei/buc. ■ 68. V. Ghiveci în bulion BOA, 200 to, 855 lei/buc. ■ 69. Vinete în bulion BOA, 10 to, 875 lei/buc. ■ 70. V. Zarzavat de ciorbe, BOB, 30 to, 570 lei/buc. ■ 71. V. Spanac frunze, BOB, 10 to, 600 lei/buc.72. V. Dulceață de vișine/portocale, BOB, 5/5 to, 1040/700 lei/buc. ■ 73. V. Compoturi de vișine/caise/cireșe/prune, BOB, 20/20/10/8 to, 815/760/815/760 lei/buc. ■ Compot de piersici întregi, BOA, 3 to, 1065 lei/buc. ■ 74. V. Gem de vișine/caise/prune, BOB, 10/20/20 to, 1160/1200/1170 lei/buc. ■ Gem de portocale, BOGEX, 10 to, 650 lei/buc. ■ 75. V. Costiță cu fasole, BOB, 3 to, 1180 lei/buc. ■ 76. Ardei tăiați în bulion, BOA, 20 to, 1120 lei/buc. ■ 77. V. Sirop de vișine, st. 1/2 l, 1 to, 900 lei/buc. ■ 78. V. Biscuiți "Eugenia", 40 g, "Delicia", 30 g, "Bucium", 55 g, "Dănuț", 60 g - 50 t, 104/78/122/136 lei/buc.

Piața 10 - Electrocasnice

79. V. Frigider Arctic, 240 l - 20 buc./săpt. ■ 80. V. Congelator Arctic, 120 l, 160 l, 210 l, 20 buc./săpt.

Piața 11 - Textile, încălțăminte

81. V. Pulovere femei, bărbați, 739/124 buc., 13.000/11.000 lei/buc. ■ 82, V. Jachetă bărbați, femei, 122/210 buc., 13.000/13.000 lei/buc. ■ Jachetă femei, 93 buc., 11.000 lei/buc. ■ 83. V. Pelerină femei, 52 buc., 19.000 lei/buc. ■ 84. V. Pulover copii, 2267/932 buc., 5500/4000 lei/buc. ■

Prețurile sînt fără TVA, fără ambalaj.

Legendă: V - vînzare, C - cumpărare.

AGENȚIA BURSIERĂ
NORD-EST

Acționînd pe piețele bursiere de mărfuri, noi putem fi soluția de care aveți nevoie pentru desfășurarea activității d-voastră.

PENTRU VIITORUL AFACERILOR D-VOASTRĂ

Apelînd la specialiștii noștri în intermedieri bursiere, afacerile d-voastră se vor derula mai repede, mai sigur, mai eficient.

Servicii oferite:
■ efectuarea de tranzacții pentru client, în "BURSA MOLDOVEI" Iași
■ oferirea de informații cu caracter comercial
■ consultanță de specialitate în domeniul oportunităților de afaceri
■ oferirea de informații asupra evoluției prețurilor

Contactați-ne!!!

Tel. 032-145530 Fax 032-146363
Iasi-6600. Bd. Copou nr. 3

În România, declinul demografic amenință sistemul economic

(continuare din pag. 1C)

■ Natalitatea a scăzut dramatic în ultimii cinci ani

Factorul principal al regresului demografic îl constituie scăderea sistematică a natalității începînd cu 1990. După ce în urmă cu cîțiva ani femeile erau obligate să aibe mulți copii, în prezent, cea mai mare parte a femeilor, în special cele cu idealuri socio-profesionale, își doresc cel mult un copil. Așa cum menționam anterior, natalitatea este direct influențată de fertilitate, adică numărul de copii pe care i-ar putea naște o femeie în perioada fertilă (15-49 de ani). Or, rata fertilității a cunoscut un puternic declin. Potrivit datelor consemnate în Anuarul Statistic al României 1994, indicatorul menționat a scăzut substanțial: de la 2,19 în 1989 la 1,85 în 1990 și la circa 1,4 în 1993, toate cifrele fiind însă sub nivelul de înlocuire a generatiilor, stabilit de demografi la 2,16. Consecinta pe termen lung este îmbătrînirea populatiei. Populația activă va fi deci în situația de a întreține tot mai mulți vîrstnici. Menținerea sau amplificarea acestei situații va conduce la o serioasă destabilizare a sistemului economic. Raportul actual dintre populația activă și cea întreținută, comentat într-unul din numerele anterioare ale publicației noastre, este deja îngrijorător.

Mai trist este faptul că, potrivit unor sondaje recente, circa 60% dintre femeile aflate în perioada fertilă și 40% dintre cele care au deja un copil nu mai doresc alți descendenți. La majoritatea cuplurilor motivul principal este lipsa mijloacelor materiale necesare întreținerii unui copil pînă la vîrsta la care acesta își poate găsi o slujbă și poate trăi onorabil. Cheltuielile necesare pentru a asigura zilnic o hrană completă și nutritivă, îmbrăcăminte și încălțăminte, jucării, rechizite școlare se ridică la cifre enorme. De altfel, părinților sau viitorilor părinți le este binecunoscut faptul că cele mai scumpe produse sînt cele destinate copiilor.

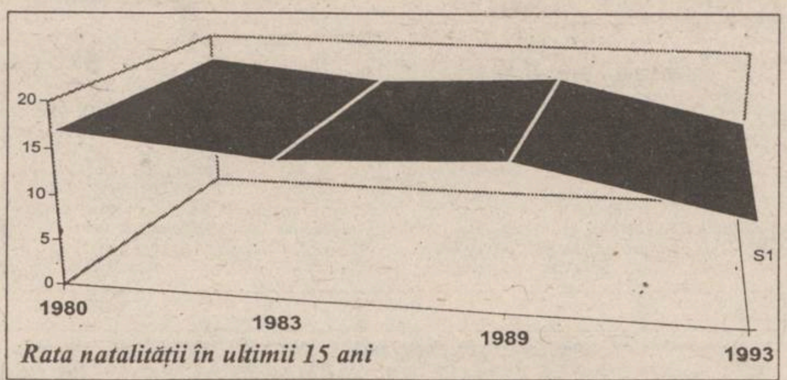

Rata natalității în ultimii 15 ani

■ Prăbușirea nivelului de trai determină multe familii să renunțe la copii

Natalitatea scăzută este explicată, în cazul României, de factori sociali și economici. Problemele grave din economia românească - șomaj, asistentă medicală jalnică, scăderea nivelului de trai - sînt fidel reflectate în plan demografic. Preocuparea pentru găsirea unui loc de muncă, asigurarea unui trai decent, grijile legate de găsirea unei locuințe, împiedică multe familii, în special pe cele tinere, să aibă copii.

Cuplurile tinere nu sînt sprijinite printr-o politică coerentă a Guvernului, care să vizeze facilități reale pentru accesul la o locuință sau prin programe speciale de reducere a șomajului în rîndul tinerilor.

Cel puțin deocamdată, accentuarea sărăciei în rîndul populației este un element alternativ în decizia unui cuplu de a nu avea copii sau de a avea un singur copil. Această tendință este perfect justificată, dacă avem în vedere că în cele mai multe cazuri copiii sînt victimele nefericite ale scăderii nivelului de trai. Mai mult de 65% dintre copii trăiesc în condiții considerate sub pragul minim de subzistență, reiese din date ale Institutului pentru Cercetarea Calității Vieții.

La îngrijirea și creșterea copiilor, ajutorul statului este infim. Cuantumul alocației de stat pentru copii în raport cu salariul mediu este printre cele mai scăzute în Europa, numai 5% din salariul mediu, comparativ cu Ungaria - 40%, Cehia - 25%, Bulgaria - 20%.

Prin comparație cu celelalte state, alocația pentru copii acordată de statul român prin Legea 61/1993 este ridicolă, dacă nu sfidătoare.

Desigur că, în aceste condiții, în care 65% dintre copiii din România sînt crescuți în sărăcie, expuși îmbolnăvirii și riscului unei insuficiente instruiri și pregătiri pentru viață, nu ne putem astepta decît la o depreciere a calității fortei de muncă (număr, calificare, randament în muncă), acea forță care - să nu uităm - este singura capabilă să asigure dezvoltarea economică si progresul societății.

■ România - cea mai mică speranță de viață la naștere din Europa

Contribuie la declinul demografic al populației României și o ridicată mortalitate infantilă (numărul de copii care mor pînă la un an raportat la 1000 născuți vii), cea mai ridicată din Europa (23 la 1000 de locuitori).

Valorile înregistrate în ultimii ani ne plasează, practic, în rîndul țărilor slab dezvoltate. Și cauzele acestei mortalități infantile ne indică același lucru.

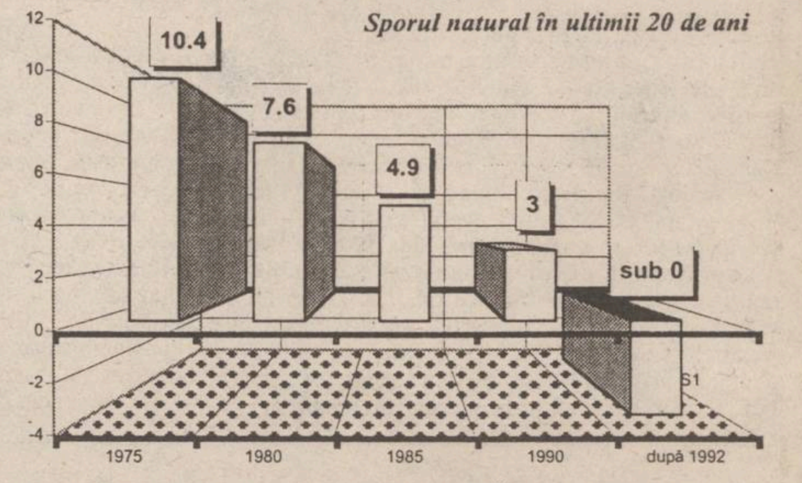

Cei mai mulți copii care mor sub vîrsta de un an sînt afectați de boli infecțioase și parazitare și boli ale aparatului respirator, la care se înregistrează valori de 10-20 de ori mai mari ca în Europa de Vest. Mai adăugăm și faptul că o pondere însemnată în cazurile de mortalitate infantilă din România este determinată de distrofie, generată de un nivel social și economic redus. Acest din urmă aspect vine să completeze imaginea subdezvoltării si a sărăciei în care trăieste o mare parte a românilor.

■ Pericolul scăderii forței active de muncă nu mai poate fi neglijat

La fel de îngrijorătoare pentru evoluția tendințelor demografice și, implicit pentru sistemul economic românesc, este și mortalitatea adulților, indicator care ne plasează pe locul al patrulea în Europa, precum și speranța de viață la naștere în România, ultima din Europa. Un amănunt extrem de interesant în legătură cu cauzele deceselor la adulți este modul în care fenomene anterioare, care acționează de peste 20 de ani asupra populației, își fac simțite efectele abia acum. Este vorba de alimentația insuficientă și nesănătoasă, de proastă calitate ("salamul de soia"), condiții de locuit sub necesitățile firești și necorespunzătoare, stress, amplificat în ultimii ani, poluarea masivă a mediului, acces redus la serviciile medico-sanitare. Toți acești factori au subminat sistematic starea de sănătate a românilor. Grav este și faptul că posibilitățile de tratament medical, recuperatoriu, de odihnă și refacere sînt ca și inexistente.

Iata care sînt deci, componentele ansamblului demografic românesc: prăbusirea ratei natalității, mortalitate ridicată, atît la copiii sub un an, cît si la copiii de peste un an și la persoanele adulte, precum și o rapidă îmbătrînire demografică. Analizînd acest context nefericit, nu există și nu a existat în ultimii patru ani o politică demografică, așa cum au majoritatea țărilor dezvoltate. Specialiștii consideră că o asemenea decădere a contextului demografic nu a mai existat în istoria acestui popor.

Nici un sistem economic nu poate exista în afara unui suport social suficient de mare, instruit și sănătos. Aceasta înseamnă însă eforturi uriașe din partea statului, în sensul ridicării sensibile a nivelului de trai, care va genera ridicarea sporului natural și creșterea sperantei de viață la români. Numai astfel se poate remedia declinul demografic. Astfel, nici o politică natalistă, oricît de stimulativă sau de coercitivă ar fi, nu va putea forța legile demografice.

Datele prezentate sînt elocvente, iar avertismentele demografilor asupra pericolului scăderii forței active de muncă în perspectivă sînt clare și suficiente pentru a determina statul român să acționeze ferm pînă cînd situația nu va deveni iremediabilă.

GILLETTE - managementul perfect, dar și bărbătesc (3)

■ programele de cercetare țin cont de specificul național din fiecare țară, geometria produselor fiind adaptată permanent ■ "Cînd produsul nu se mai vinde bine pe piețele tradiționale, căutăm alte piețe sau reambalăm produsul", afirmă vicepreședintele companiei ■

Pentru a asigura în permanență inovații și noi produse de succes, GILLETTE lansează anual aproximativ 25 % din noile produse direct din laboratoare. Bineînțeles că această activitate e permanent dublată de o puternică sondare a pieței. Ideea pentru noul Silkience a venit după testarea a peste 100.000 persoane. Una dintre concluzii a fost că majoritatea clienților se plîngeau că la rădăcină părul este mai gras, în timp ce la vîrf este mai uscat. Laboratoarele de cercetare trebuiau să găsească soluții pentru eliminarea acestui inconvenient. Supravegherea noilor produse era asigurată de chiar vicepreședintele Alfred M. Zeien, care conducea un departament de supervizare, cu un buget anual de 60 milioane dolari. Scurtarea ciclului de dezvoltare a unui nou produs a devenit pentru compania GILLETTE la fel de importantă ca și inovarea. Acest timp relativ scurt reprezintă ceva mai puțin de 18 luni și în viitor se va reduce la doar 12 luni. Organizarea internațională a companiei este deosebit de bine structurată și eficientă, presupunînd 49 de fabrici în 24 de țări, 4 centre internaționale de proiectare și 9 laboratoare de cercetare-dezvoltare în S.U.A. și Europa.

Programele de cercetare la nivel internațional permit firmei să-și dezvolte produsele ținînd cont de specificul național din fiecare țară unde GILLETTE este prezentă. Astfel, a fost luat în considerare faptul că forma feței este diferită la popoare africane, indiene sau arabe. Pentru clienții din zona Caucaz a fost conceput un program special de cercetare, adaptîndu-se geometria lamelor de ras. Într-un efort similar, GILLETTE International și grupul tehnologic condus de Alfred M. Zeien au dezvoltat un instrument de ras din plastic, cu două lame, la un preț extrem de mic, pentru consumatorii din lumea a treia. Datorită acestor calități au fost produse și vîndute 50 milioane astfel de aparate de ras. În mod sigur, elementul decisiv în creșterea vitezei de apariție a noi produse îl constituie abilitatea de a lua toate deciziile importante în faza de embrion a produsului. Dorința de noutate și înțelegere perfectă a nevoilor consumatorilor poate fi ilustrată și prin crearea unui pix cu dublă utilitate, inventat de GILLETTE. Proiectanții și designerii au încercat să potrivească cît mai bine durata de viață a lamei de ras situată la un capăt cu cea a pastei ce deservea celălalt capăt pentru scris. Deși mulți au primit cu scepticism acest produs, firma a vîndut peste 200 milioane bucăți, devenind liderul mondial al pieței pentru acest produs. O metodă interesantă de lucru a fost adoptată de Zeien: obișnuiește să deseneze o curbă "tip clopot", pe care arată că după ce atinge vîrful de piață, unui produs îi scade valoarea de vînzare. În acest moment, pentru a salva situația intră în arenă managerul și ia unele decizii critice. "Cînd produsul nu se mai vinde așa de bine pe cele 50 de piețe tradiționale, este bine să cauți să-i găsești loc pe piețe noi (de exemplu Pakistan) ori să-l reambalezi", declară Zeien. "Nu poți însă schimba fundamental liniile; singurul lucru care îți rămîne de făcut este să te gîndești la un nou produs, căci singurul mijloc de control ce stă la îndemînă în a judeca sănătatea companiei este tocmai această politică de dezvoltare de noi și noi produse".

(Cătălin LENȚA)

FOREIGN REPRESENTATIVE

Do you have problems of where to buy, unreasonable prices, no response to your inquiries, etc? Appoint us as your Foreign Representative for a single source procurement to save you money, time, energy and correspondences. We guarantee good sourcing, and competitive prices.

Echipamente de Împachetat
- Umplut, sigilat la cupă de plastic
- Format, umplut, sigilat la plic
- M. sticle - cupe - pahare plastic
- Mașini automate de spălat sticle
- Mașini îmbuteliat lapte, suc, apă

Echipamente de Prelucrat
- Carmangerie 1-3 to/zi, brutării
- Cuptor patiserie, pizza, hot dog
- Mașini înghețată, floricele porumb

Echipamente Agricole
- Incubatoare 400-100.000 ouă
- Echipamente pentru FNC
- Presă ulei vegetal 160-400 kg/h
- Mori făină, mălai, ciocănele
- Mașini muls, recoltat sfeclă, cartofi

Bingo 90 Number System
AMERICANA IMPEX CONSLT. CO.
432 Laureltree Dr., Anaheim CA USA
Tel. 714.998.2008 Fax 714.637.9443
VORBIM ROMÂNEȘTE

Coordonatori:
Dana Scripcă,
Costel Stroescu

LUNI
3 aprilie 1995
An V,
Nr. 77 (1140)
12 PAGINI
300 LEI

pentru Republica Moldova - 30 bani

Monitorul
cotidian de informaţii

SECŢIUNEA A
ŞTIRI, OPINII, COMENTARII

Înainte de a anunţa Poliţia, Salvarea sau Pompierii, sunaţi la MONITORUL!
17.25.57
14.56.10

Director onorific: AUREL LEON
Redactor şef: DAN RADU

Ultimele cuvinte ale piloţilor de pe “aeronava morţii”

■ se pare că ultimul strigăt al copilotului, neconfirmat oficial, a fost “ce dracu' se întîmplă în spate?” ■ numărul real al morţilor este de 61 ■

Sîmbătă, la orele prînzului, echipele de cercetare au descoperit cele două cutii negre care înregistrează convorbirile echipajului şi parametrii tehnici din ultimele 30 de minute de funcţionare a unui avion. Banda magnetică pe care sînt înregistrate convorbirile din cabina piloţilor este deteriorată pe porţiunea care cuprinde ultimele trei secunde ale discuţiilor. Surse foarte bine informate, din anturajul persoanelor din comisia de anchetă - care au cerut anonimatul, deoarece, pînă acum, aceste date nu au fost făcute publice oficial - ne-au informat că ultimele cuvinte ce pot fi desluşite sînt ale copilotului: **“CE DRACU' SE ÎNTÎMPLĂ ÎN SPATE?”.**

De asemenea, vineri, înainte de îmbarcare, comandantul aeronavei “Muntenia” a avut un ultim dialog cu ***Şerban Ionescu***, comandant al unui Boeing. ***“Eu nu fac de serviciu ca alţii. Eu plec în altă parte”***, au fost ultimele cuvinte ale pilotului ***Ilie Bătănoiu***.

După ce sîmbătă după-amiază au fost găsite bucăţi din membrele celor doi piloţi, ieri la ora 12,35 a fost excavat torsul comandantului aeronavei, Ilie Bătănoiu, cu haina de la uniformă pe el. Într-unul din buzunare s-au găsit paşaportul şi cheile de la maşină. În jurul orei 14,00, săpăturile au scos la iveală “cea mai mare parte” a unui corp uman (de la mijloc în sus). S-a stabilit cu siguranţă că este vorba de o stewardesă care avea aplicată centura de siguranţă. O oră mai tîrziu, o macara a ridicat din crater ceea ce a rămas dintr-unul din motoarele aeronavei. Procurorii aflaţi la faţa locului - printre ei şi “celebrii” ***Nazat, Son şi Vasiliu*** - nu sînt deloc cooperanţi cu presa, dar nu exclud nici ei varianta atentatului.

Guvernul belgian a remis o notă de protest autorităţilor române, în care este incriminată întîrzierea cu care a fost anunţat la Bruxelles groaznicul accident. În capitala Belgiei, oficialităţile au aflat de dezastru abia la o jumătate de oră după ce avionul ar fi trebuit să aterizeze. Datorită acestei întîrzieri, belgianii nu au reuşit în timp util să ia toate măsurile de rigoare ce se impun în asemenea cazuri.

În cadrul unei emisiuni la Radio “Total”, doi piloţi ai Companiei Tarom au afirmat că aparatele Airbus sînt printre cele mai sigure din lume. Cei doi au afirmat că în cazul în care există cea mai mică neregulă, computerele de la bord “votează negativ” şi aeronava nu poate decola. ***Şerban Ionescu,*** pilot pe un aparat Boeing, a precizat că în cazul unei defecţiuni - înregistrată în timpul zborului - fatale la vreunul din motoare, înainte de a se prăbuşi, un avion mai planează circa 20 de km. ***“Este ciudat, «Muntenia» a căzut după numai un km şi zona era paralelă cu pista de aterizare.***

Specialiştii din comisia de anchetă numită de ministrul Transporturilor, audiind banda din cutia neagră care înregistrează convorbirile din cabina de pilotaj

O asemenea arie de pulverizare nu am văzut în viaţa mea. Foarte ciudată este şi poziţia în care a căzut avionul. Teoretic, nu este exclusă varianta atentatului.”

În afara celor 49 de călători înregistraţi pe lista TAROM şi a celor 10 membri ai echipajului, în avion se mai afla şi ***George Stîngă***, din personalul de securitate şi un copil de 2 ani, care nefiind obligat să plătească bilet, nu era înregistrat. Astfel, numărul total al morţilor este de 61. Conducerea TAROM nu a putut preciza cui aparţinea copilul.

Sute de bucureşteni şi ploieşteni s-au peregrinat ieri pe la locul dezastrului. O dată ajunşi la cîteva zeci de metri de locul impactului, rămîneau muţi timp de cîteva minute, după care mulţi dintre ei aveau ochii scăldaţi în lacrimi. Unii dintre cei veniţi să vadă “locul masacrului” aprindeau cîte o lumînare la marginea ţarcului care îngrădea accesul spre zona aflată în cercetare. “Am văzut la televizor aspecte din multe accidente, dar asemenea grozăvie nu am mai văzut.” ***(Marian Iftenie, profesor)***; “Televiziunile noastre au arătat foarte multe imagini de aici. Totuşi pe viu este mult mai cutremurător. Nu mai dorm la noapte.” ***(Adriana Păcuraru, studentă)*** **(amănunte în pag. 3A)** **(Lucian GHEORGHIU)**

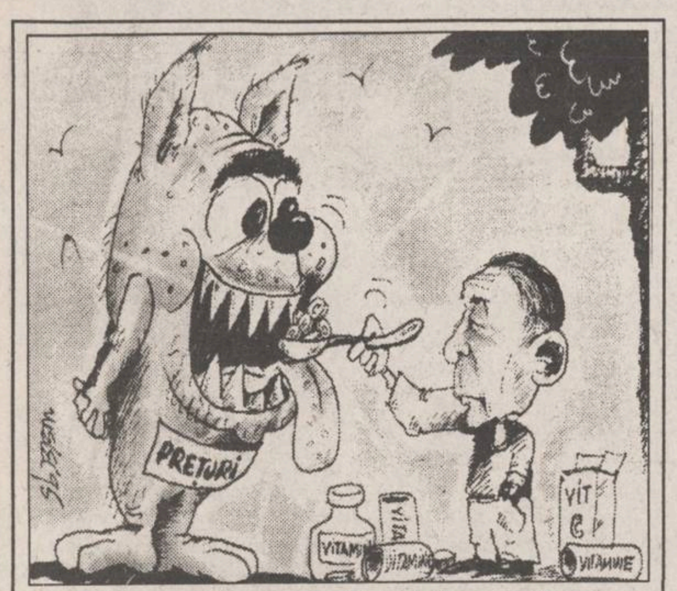

Premierul Nicolae Văcăroiu anunţă noi creşteri de preţuri

■ în trimestrul al doilea se aşteaptă o majorare de 17-18% ■ preţul benzinei va ajunge la 600 lei litrul ■

Indexarea veniturilor pe trimestrul al doilea urmăreşte menţinerea actualului nivel de trai al populaţiei şi nu creşterea lui, a declarat sîmbătă premierul Nicolae Văcăroiu. Primul ministru a apreciat că o îmbunătăţire a nivelului de trai va fi posibilă abia în a doua jumătate a anului, în condiţiile creşterii efective a producţiei şi a volumului exporturilor. Prin hotărîri guvernamentale, de la 1 aprilie, salariul de bază minim brut pe ţară va fi de 75.000 lei, salariile se vor indexa cu 8%, iar pensiile cu 10%, preconizîndu-se ca pentru 1995 indexarea să acopere 75% din majorarea preţurilor înregistrată la finele fiecărui trimestru. Primul ministru consideră că, faţă de o creştere a preţurilor cu 62% în 1994, pentru 1995 este realizabilă o reducere a acestei rate sub 29%, ceea ce va influenţa pozitiv nivelul dobînzilor la creditele pentru producţie şi investiţii.

Preţul benzinei va creşte la 600 lei/l, a mai estimat premierul Nicolae Văcăroiu, referindu-se la negocierile în curs de desfăşurare privind stabilirea noilor preţuri la combustibili. De asemenea, premierul a menţionat majorarea preţurilor mondiale la ţiţei - 125 dolari/tonă faţă de 105-110 dolari/tonă în lunile precedente. Ca urmare a creşterii preţului carburanţilor, în cursul trimestrului al doilea va avea loc o majorare cu 5-10% a preţurilor la energia electrică, termică şi a tarifelor din transporturi, ceea ce va conduce la o creştere a preţurilor pe ansamblul economiei româneşti cu 17-18%, a apreciat Nicolae Văcăroiu.

Un an de anchetă în cazul Irinciuc

■ între timp, comandantul Penitenciarului a împlinit vîrsta pensionării

Parchetul de pe lîngă Tribunalul Iaşi întîrzie să se pronunţe asupra rezultatului anchetei declanşate împotriva comandantului Penitenciarului Iaşi, colonelul ***Gheorghe Irinciuc.*** Deşi iniţial colonelul ***Ştefan Mihai***, prim procuror al Parchetului de pe lîngă Tribunalul Militar, ne-a anunţat că ultimul termen de finalizare a dosarului este data de 25 februarie, ulterior a revenit şi a arătat că s-a înţeles greşit, termenul real fiind fixat la 25 martie şi nu februarie. Nici acest termen nu a fost respectat din motive pe care încă nu le cunoaştem. Surse demne de încredere din cadrul Ministerului Justiţiei ne-au precizat că ministrul Iosif Gavriil Chiuzbaian s-a interesat de situaţia colonelului Irinciuc, afirmînd că intenţionează să propună pensionarea acestuia înainte de finalizarea anchetei. Deşi a împlinit vîrsta pensionării la începutul lunii martie, şeful închisorii din Iaşi continuă să rămînă în activitate.

Precizăm că Gh. Irinciuc este acuzat de o parte din subalterni de comiterea mai multor abuzuri, profitînd de funcţia ce o deţine şi de forţa de muncă a deţinuţilor. Mai mult decît atît, pe parcursul desfăşurării anchetei penale, la dosar au apărut şi unele declaraţii care îl acuză pe acelaşi colonel Irinciuc de comiterea unor infracţiuni de corupţie. Pentru a verifica aceste acuzaţii, în paralel cu ancheta oficială, Direcţia Generală a Penitenciarelor a dispus la rîndul ei efectuarea unei anchete cu caracter intern. Cu această ocazie, la Iaşi au venit ofiţeri de contrainformaţii care, în loc să se ocupe de activitatea lui Gheorghe Irinciuc au încercat să afle cine dintre cadrele de la Penitenciar a furnizat date “Monitorului” şi magistraţilor militari.

Deschisă de mai bine de un an, această ancheta, care este într-adevăr dificilă, va mai dura probabil cîteva săptămîni. Cert este că procurorii militari au deja adunate suficiente date pentru a informa Ministerul Justiţiei despre situaţia reală şi nu despre cei care au furnizat date cotidianului nostru. **(Ovidiu SCUTELNICU)**

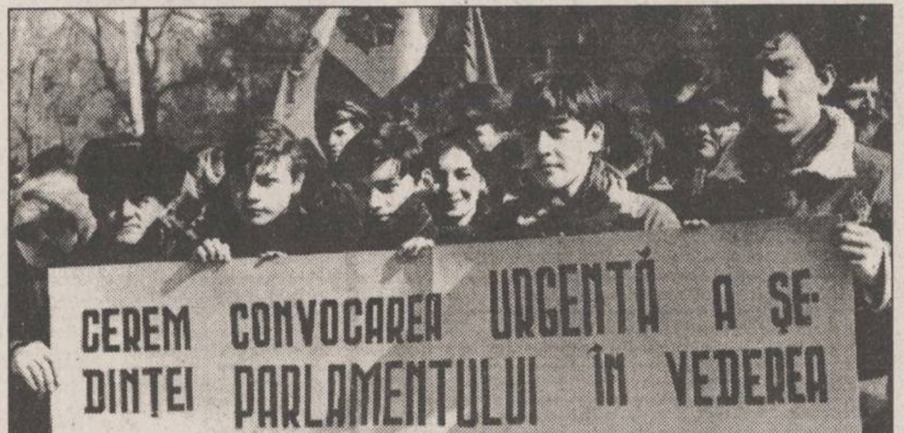
CEREM CONVOCAREA URGENTĂ A ŞEDINŢEI PARLAMENTULUI ÎN VEDEREA REVIZUIRII CONSTITUŢIEI REPUBLICII MOLDOVA!

Continuă protestul greviştilor la Chişinău

■ comitetul de organizare a anunţat că astăzi vor intra în grevă salariaţii mai multor întreprinderi de stat din capitala Moldovei

În ultimele două zile, greviştii de la Chişinău au desfăşurat o amplă campanie de informare a opiniei publice asupra scopurilor pe care şi le-au propus în confruntarea cu Guvernul şi preşedinţia Moldovei. Sute de studenţi s-au deplasat în localităţile din republică unde au avut discuţii cu populaţia, invitînd-o mîine în Piaţa Marii Adunări Naţionale. Amintim că vineri au participat la demonstraţie peste 100.000 de grevişti.

În zilele următoare, după cum ne-au informat de la centrul de presă al Grevei generale, participanţii vor sădi la Chişinău o Alee a conştiinţei naţionale. Această acţiune face parte dintr-un program ecologic mai amplu, denumit de tinerii protestatari “Un pom pentru dăinuirea noastră”. Tot din aceste surse am aflat că sîmbătă, Petru Lucinschi, preşedintele Parlamentului din Republica Moldova, s-a întîlnit cu membrii Comitetului de grevă, prilej cu care s-a arătat conştient de necesitatea revizuirii articolului 13 din Constituţie (în sensul schimbării termenului de “limba moldovenească” în “limba română”, dar a declarat că n-o poate face fără susţinerea unei treimi din parlamentari. Or, după cum s-a exprimat Lucinschi, greşeala o poate repara mai lesne preşedintele Mircea Snegur.

Astăzi, la orele 10,00, greva generală îşi va intensifica acţiunile de protest, după cum ne-au comunicat membrii comitetului de organizare. Vor intra în grevă noi întreprinderi industriale din capitală, vor sosi din toate colţurile republicii ţăranii. Se pare că administraţia de la Chişinău se confruntă cu cea mai gravă criză de la preluarea puterii în urma alegerilor generale de anul trecut. **(Vlad VLASE)**

În fotografie, un aspect de la mitingul de vineri, desfăşurat în Piaţa Marii Adunări Naţionale de la Chişinău

O navă a eşuat lîngă portul Sulina

■ echipajul a fost salvat de un remorcher ucrainean

O navă sub pavilion Honduras a naufragiat vineri noapte în apropiere de portul Odessa, fără însă a se înregistra victime. *Nava Ygia*, cu un echipaj format din 13 persoane şi un deplasament de 3.200 TDW, a intrat, vineri seară, în derivă datorită puternicei furtuni de pe mare, după ce a părăsit portul Odessa. Căpitănia portului Sulina a anunţat că valurile în Marea Neagră atingeau înălţimea de 8 metri. În jurul orei 18.00, nava fusese împinsă de furtună la 31 mile marine de Sulina şi se afla în pericol de scufundare. Mesajul SOS a fost recepţionat în Portul Constanţa, însă remorcherul “Viteazul” nu a putut interveni din cauza furtunii. Un remorcher ucrainean a reuşit totuşi să ajungă la navă vineri noapte - în jurul orei 04.00 - şi a îmbarcat echipajul. Nava a eşuat pe ţărmul ucrainean sîmbătă dimineaţa. Datorită furtunii de mare intensitate, alimentarea cu energie electrică a căpităniei portului Sulina a fost avariată.

Acest număr cuprinde suplimentul gratuit MONITORUL SPORT

NOUTĂŢILE ZILEI

Astăzi este o zi crucială pentru Dumitru Iuga

2 aprilie a reprezentat cea de a 32-a zi de protest pentru Dumitru Iuga. Starea sănătăţii sale este din ce în ce mai şubredă. La ora actuală, el cîntăreşte 56 de kg. Are puternice şi repetate căderi în apatie, precum şi scurte pierderi de concentrare. Persistă umflăturile de pe mîini şi de pe torace. Astăzi, de la ora 16,00, cele două Camere ale Parlamentului se reunesc în şedinţă comună pentru a lua hotărîrea finală în privinţa crizei din televiziune. Pentru Dumitru Iuga, ziua de astăzi poate să însemne salvarea sau condamnarea la moarte. Pe timpul desfăşurării lucrărilor din Parlament, SLRTVR va forma pichete de protest în faţa sediului Camerei Deputaţilor. ***(amănunte în pag. 3A)*** **(Mihaela CRISTEA)**

Iasmina se simte din ce în ce mai rău

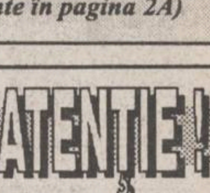

Violeta Calinciuc a anunţat ieri că starea sănătăţii fetiţei sale, Iasmina, este din ce în ce mai rea. Iasmina Calinciuc a contractat o răceală care, pe fondul infecţiei HIV, poate determina complicaţii periculoase. ***(amănunte în pagina 2A)***

ATENŢIE!

În curînd numărul centralei telefonice de la cotidianul MONITORUL (17.25.57) se va modifica. În zilele următoare cei care doresc să ne contacteze sînt rugaţi să consulte caseta de pe frontispiciul ziarului.

PRONOSPORT

Concursul din 2 aprilie 1995

1. Cremonese - Lazio	0-0	X
2. Fiorentina - Brescia	4-0	1
3. Foggia - Padova	4-1	1
4. Genoa - Bari	1-1	X
5. Como - Pescara	1-1	X
6. Napoli - Sampd.	2-0	1
7. Reggiana - Inter	0-1	2
8. Venezia - Vicenza	1-2	2
9. Torino - Cagliari	3-2	1
10. Ascoli - Saler.	0-2	2
11. Cosenza - Ancona	0-1	2
12. F. Andria - Piacenza	1-1	X
13. Verona - Udinese	0-1	2

LOTO 6/49
19 5 24 9 36 40

NOROC
8311547

SAFI SA
SOCIETATEA DE ASISTE[NŢĂ] FINANCIARĂ ŞI INV[ESTIŢII]
FINANCIAL SER[VICES] INVESTMENT CO[MPANY]
Sunaţi acum la 117596

• FONDUL MUTUAL AL OAMENILOR DE AFACERI
Datele la zi valabile începînd de LUNI, 3 aprilie 1995.
Valoarea la zi a Certificatelor de Investitor:
tip A: 385.000 lei tip B: 96.250 lei

• FONDUL PRIVAT DE ACUMULARE ŞI PENSII
deschis atît persoanelor în activitate, cît şi pensionarilor
(relaţii la telefon 032/211727)

Casa Modei (mezanin) Telefon 117596
Zilnic, între orele 9,00 - 18,00 (sîmbătă, duminică închis)
Biroul SAFI Iaşi practică cel mai mic comision

MONITORUL DE IAȘI

În prezența vicepreședintelui Radu Boroianu

Adrian Mogoş a fost ales preşedintele organizaţiei ieşene a PNL

Duminică, 2 aprilie, a avut loc, în aula "Mihai Eminescu" a BCU, Conferința Județeană de alegeri a PNL Iași. În prezența lui Radu Boroianu, vicepreședinte al PNL, a secretarului adjunct și a șefului Departamentului Imagine al partidului, 175 de delegați din județul Iași au ales președintele filialei județene și Biroul permanent județean. Au mai participat ca invitați: ***primarul Constantin Simirad, Liviu Antonesei, președintele filialei Iași a PAC, deputatul PNȚCD Vasile Lupu, președintele CDR Iași, Petru Caraman, Cristian Zăinescu de la PNL-CD și un reprezentant al PL '93.*** Fără contracandidat, ***Adrian Ioan Mogoș, a fost ales, cu 168 de voturi pentru și doar două împotrivă, președinte al organizației PNL-Iași.*** Pentru Biroul permanent județean au fost aleși 12 membri din 20 de propuneri. Răspunzînd unor întrebări venite din rîndul delegaților, Radu Boroianu a făcut o scurtă informare asupra situației PNL "după" un recensămînt făcut acum o săptămînă. Astfel, conform afirmațiilor vicepreședintelui PNL, acest partid are la ora actuală un număr de ***peste 89.000 de membri cu cotizația la zi, 1512 organizații teritoriale, peste 2500 de consilieri locali, 102 primari și 314 viceprimari.*** Radu Boroianu consideră PNL "***partidul cel mai bine susținut în teritoriu din România***". Zvonurile din ultima vreme, care lăsau să se înțeleagă că, după încheierea Conferinței Județene, delegații PNL din Iași vor încerca să ocupe cu forța sediul din Podu Roș ocupat de PNL (Cîmpeanu), au fost infirmate de declarația președintelui PNL Iași, Adrian Mogoș, care a ținut să precizeze: "***Am exclus forța din capul locului. Nu vedem altă cale decît să apelăm la justiție***". Acest lucru, după afirmația liderului PNL, urmează să aibă loc în zilele următoare. Radu Boroianu a mai anunțat, în final, congresul de fuziune dintre PNL, PNL-CD și grupurile liberale din PAC și PL '93 care au rămas în Convenția Democratică, congres care se va desfășura în luna mai. **(Pavel LUCESCU)**

Olimpiada de Geografie, faza națională

Ieşenii au cîştigat două locuri I

În perioada 26-30 martie a.c., municipiul Alba Iulia a fost gazda Olimpiadei de Geografie, faza pe țară, la care au participat 320 de elevi, reprezentînd delegațiile tuturor județelor din România, clasele VIII-XII. Reprezentativa Iașului a cuprins o delegație de 10 elevi, conduși de doamna Meletina Negru, profesor de geografie la Liceul Național din Iași. Rezultatele au fost dintre cele mai bune: două locuri I și alte șase mențiuni. Cîștigătorii celor două locuri I au fost ***Ionuța-Veronica Grumăzescu***, elevă în clasa a X-a la Liceul Național din Iași, și ***Vladimir Palamariu***, din clasa a XII-a a aceluiași liceu. Prof. Meletina Negru ne-a declarat următoarele: "***Este o mare victorie a Iașului. Mă bucur pentru acești copii talentați. Este cea mai mare satisfacție în cei 30 de ani petrecuți la catedră.***" Un lucru este demn de menționat: cîștigătorii locurilor I la Olimpiadele Școlare pe țară, vor beneficia de o excursie în Japonia, organizată de Ministerul Învățămîntului și de către Ministerul Tineretului și Sportului. **(Viorel VATAMANU)**

Conducerea PAC s-a întîlnit cu liderii sindicali

Comunicat

Conducerea județeană a Partidului Alianței Civice a avut sîmbătă, 1 aprilie 1995, o întîlnire cu liderii sindicali din județul Iași. Întîlnirea a avut un rol de informare reciprocă. S-a convenit ca problemele ridicate de sindicate să fie susținute de P.A.C. prin inițiative legislative, interpelări ale guvernului în Parlament sau prin rezolvarea lor la nivel local, atunci cînd este posibil. S-a convenit, de asemenea, ca astfel de întîlniri să aibă loc periodic. Totodată, P.A.C. și reprezentanții Uniunilor Sindicale Teritoriale prezenți la întîlnire își declară întreg sprijinul pentru acțiunea d-lui Dumitru Iuga, menită să asigure autonomia televiziunii. **(Organizația județeană P.A.C. - Iași, Alianța Sindicală Moldavia, C.N.S.L.R.- Frăția Iași, B.N.S. Iași, Cartel Alfa - Iași)**

Iasmina se simte din ce în ce mai rău

■ *ea a contractat o puternică răceală, care i-a afectat plămînul drept*

În ceea ce privește starea sănătății micuței Iasmina, familia acesteia ne-a informat că, ***deși aflată sub tratament cu zidovudină retrovir, fetița se simte din ce în ce mai rău.*** Copilul a contractat o răceală foarte puternică care i-a afectat plămînul drept. De două săptămîni fetița tușește fără încetare, iar temperatura nu i-a scăzut sub 39 de grade, chiar și în condițiile în care s-a aflat sub tratament.

Violeta Calinciuc consideră că legătura care s-a făcut între accidentul juristului Direcției Sanitare, Alexandru Folescu, și procesul în care acesta a reprezentat Ministerul Sănătății a fost ***o înscenare de a pune într-o lumină nefavorabilă demersul său de a acționa în judecată instituțiile sanitare vinovate în opinia sa de îmbolnăvirea gravă a fetiței sale.*** Menționăm că Alexandru Folescu a declarat că a fost victima unui individ care l-a lovit la cap cu un corp contondent, acesta bănuind că ar fi aceeași persoană care l-a admonestat verbal la ieșirea din sala de judecată. După efectuarea cercetărilor, o echipă a Inspectoratului General de Poliție, în urma declarațiilor martorilor oculari ai evenimentului, a infirmat cele spuse de Alexandru Folescu. ***Aflat într-o avansată stare de ebrietate, după cum au precizat martorii, juristul Direcției Sanitare s-a dezechilibrat și s-a lovit violent cu fața de betonul aleii din dreptul barului "Ginko". "Mă bucur că Poliția a rezolvat atît de repede acest incident și, în același timp, mă bucur că un proces pe care noi l-am vrut pașnic nu a degenerat în acte de violență***", ne-a declarat Violeta Calinciuc. "Pe juristul Direcției Sanitare nu îl cunosc - a mai precizat mama Iasminei, dar îmi pare rău că, încercînd probabil să se apere, acesta a făcut afirmații tendențioase, sugerînd eventuale implicații politice. În nenumărate rînduri am ținut să menționez că acest proces nu se vrea nici ca atac la persoană și nici nu are conotații politice. Mai mult decît atît, ne-am ferit să acuzăm persoane sau ansamblul corpului medical. Am acuzat un sistem sanitar care nu numai că nu face nimic pentru sănătatea noastră dar, dovedindu-se absolut ineficient, nu prezintă nici garanția efectuării actului medical în condiții de minimă securitate. Sîntem conștienți că va fi un proces greu, dar toate aceste încercări de intimidare ne obligă cu atît mai mult să luptăm pentru ca adevărul să iasă la lumină." **(Mihaela CĂNĂNĂU)**

Cazuri ciudate în spitalele ieșene

Un bătrîn în vîrstă de 83 de ani a căzut de la aproximativ 20 m înălțime și a scăpat cu viață

■ *el este dascăl la o biserică din Piatra Neamț și a căzut din clopotniță*

La un interval de numai trei luni, medicii ieșeni din spitalele de Urgențe și Neurochirurgie s-au confruntat cu două cazuri uimitoare. ***Un tînăr în vîrstă de 17 ani, din Iași, și un bătrîn de 83 de ani, din Piatra-Neamț, au căzut de la înălțimi de peste 15 metri, alegîndu-se doar cu leziuni ușoare.*** În luna decembrie, într-o noapte, ***Cristian Năstase (17 ani)***, din Iași, a plonjat, în timp ce dormea, peste balconul apartamentului de la etajul 4 din strada Argeș nr. 6, unde locuiește împreună cu familia. Băiatul, care a fost transportat la scurt timp după cădere la Spitalul de Urgențe din Iași a afirmat după ce și-a revenit că nu-și aduce aminte decît că s-a culcat liniștit în pat și că a avut un vis ciudat. El băuse o cantitate mică de rom înainte de a se culca. Cu excepția cîtorva zgîrieturi și vînătăi și a deplasării unor oase ale bazinului, băiatul nu a pățit nimic. In prezent, el se plînge că îl doare puțin spatele. ***Dr. Constantin Barabolschi,*** medicul care l-a consultat recent pe Cristian Năstase, a apreciat că s-ar putea ca tînărul să fi suferit o criză de somnambulism, lucru ce va putea fi confirmat de eventualele investigații clinice. După relatările lui Cristian și ale mamei acestuia, se pare că ipoteza somnambulismului are baze reale. În mod cert, căderea lui Cristian s-a produs în timp ce acesta se afla în stare de inconștiență.

O întîmplare la fel de neobișnuită ca cea petrecută în luna decembrie la Iași ne-a fost semnalată recent de medici neurochirurgi. ***Gheorghe Jigău (83 ani), din Piatra-Neamț, dascăl la o biserică din localitate, a căzut acum cîteva zile din clopotnița aflată la aproximativ douăzeci de metri deasupra solului.*** Inițial, bătrînul a fost internat la Spitalul municipal din Piatra Neamț, unde medicii au constatat că pacientul a suferit un traumatism cranio-cerebral, motiv pentru care l-au trimis la Spitalul de Neurochirurgie ieșean. Un fapt bizar este că bătrînul a călătorit în autosanitara ce l-a transportat la Iași în pielea goală, lucru consemnat, de altfel, și în foaia de observație clinică. Asistentele Spitalului de Neurochirurgie din Iași s-au arătat deosebit de intrigate de această practică folosită tot mai des de spitalele din alte județe atunci cînd trimit bolnavii la Iași. Gheorghe Jigău a fost supus unui examen clinic și, în urma investigațiilor la care a fost supus, medicii au constatat că pacientul nu prezintă leziuni importante, care i-ar putea pune viața în pericol. Avînd în vedere înălțimea de la care a căzut și vîrsta sa înaintată, faptul că Gheorghe Jigău a scăpat cu viață este un miracol. **(Corina GRIGORAȘ)**

Lumea celor sărmani

600 de familii vor îngroșa rîndurile la cantinele sociale

■ *de la 1 iulie 1994, alocația zilnică de hrană nu mai fost modificată, rămînînd la suma derizorie de 1350lei*

"Pentru ca asistații sociali să poată primi alocația zilnică de hrană, pînă în prezent, la cantinele de ajutor social au fost depuse 608 dosare. Un dosar cuprinde numărul de persoane dintr-o familie care cer asistență socială. Poate exista un dosar al unei familii cu 13 copii, din care sînt însă asistați doar nouă. În fiecare zi, la cele două cantine din Iași iau masa 1447 de asistați sociali, în marea majoritate oameni care nu-și pot asigura singuri cele necesare existenței", ne-a declarat ***Petre Martinaș, directorul Cantinei de ajutor social din strada Sf. Andrei din Iași.*** Acesta a precizat că de la 1 iulie 1994 alocația zilnică pentru hrană nu a mai fost modificată, ea rămînînd la valoarea de ***1350 de lei pe zi.*** În aceste condiții, la cele două mese oferite zilnic în cadrul cantinelor, se pot oferi alimente cu valoare nutritivă de aproximativ 2200 de calorii, suficient după cum apreciază directorul cantinei. În următoarele zile, urmează ca pentru cele 608 de dosare să se desfășoare anchetele sociale care să stabilească dacă persoanele trecute în ele au dreptul la asigurarea hranei în cadrul cantinelor de ajutor social, iar în același timp să fie primite alte noi dosare ale asistaților sociali. **(M.G.)**

PDSR încearcă să acapareze societățile comerciale rentabile

■ *afirmă Mircea Ciumara, deputat PNȚCD*

Într-o notă recent trimisă în teritoriu de conducerea de la București a Fondului Proprietății de Stat se afirmă: "***... reprezentanții FPS în AGA (n.r.- Adunarea Generală a Acționarilor, formată din reprezentanții FPS și ai Fondului Proprietății Private) vor recomanda managerilor să investească întreaga cotă de participare la profit în acțiuni la societate...***"

Menționăm că această recomandare face referire la cota de participare la profitul obținut de o societate comercială cu capital majoritar de stat, cotă care îi revine managerului. Contactat telefonic de redactorii cotidianului "Monitorul", ***Mircea Ciumara, deputat PNȚCD***, ne-a declarat: "***FPS a băgat în AGA simpatizanții PDSR, care au controlat numirile managerilor la firmele cu capital majoritar de stat. Prin această recomandare, PDSR încearcă să acapareze societățile comerciale rentabile, pentru că reprezintă o pîrghie de control a socialului prin intermediul economicului. Este evident că membrii AGA și managerii vor vota așa cum le cere actuala Putere, pentru că sînt plătiți de aceasta, care le creează și o serie de avantaje materiale***".

Deși surse bine informate ale Direcției Teritoriului Iași a FPS au negat că transferul de acțiuni de la FPS către manageri se face înainte de demararea procesului de privatizare, la nota trimisă în teritoriu de conducerea FPS - București, este anexat un contract de cesionare a acțiunilor, pe formularul căruia nu se face referire la procesul de privatizare al societății comerciale și nici la momentul transferului de acțiuni.

Astfel, este posibil ca acest transfer să se facă înainte de declanșarea procesului de privatizare al unei firme.

În aceste condiții, este evident că cele mai profitabile societăți comerciale, cu capital majoritar de stat în prezent, pot fi preluate - pe fondul procesului de privatizare - de actualii manageri, mulți dintre aceștia simpatizanți ai Puterii. **(Alin TOCAN)**

La 16 ani, pocnind capse cu ciocanul pe stradă

Micul terorist din Pungești - Vaslui

Gheorghe Grîușor, un minor în vîrstă de 16 ani din Pungești - Vaslui, a fost reținut recent de către poliția vasluiană pentru comiterea infracțiunii de "***nerespectare a regimului materialelor explozive și radioactive***". Tînărul avea pînă nu demult plăcerea sadică de a pocni capse cu ciocanul pe stradă, spre disperarea unor trecători. Din decembrie și pînă în luna februarie, ***Gheorghe Grîușor a folosit în jur de 800 de capse de împușcat bolțuri,*** dînd curs la tot atîtea detunături în plină stradă. După cum a afirmat Gheorghe Grîușor, pentru a-și procura capsele a luat bani din pensia mamei lui, și așa insuficientă pentru întreținerea lui și a celor patru frați ai săi. "***Nu mă pot abține de la o asemenea distracție. E prea frumos, mai ales cînd trec oamenii și le sar căciulile de frică, mamă, mamă! Ne-am distrat și noi de Revelion, ce să facem***" - a afirmat tînărul. Cele 800 de capse au fost cumpărate de Gheorghe Grîușor de la un consătean al său, Gică Vlase, care a lucrat la Iași în construcții, de unde a pus deoparte ceva capse pentru a face bani la zile negre. În prezent, tînărul Grîușor este anchetat și va fi trimis în judecată pentru infracțiunea comisă. **(S.L.)**

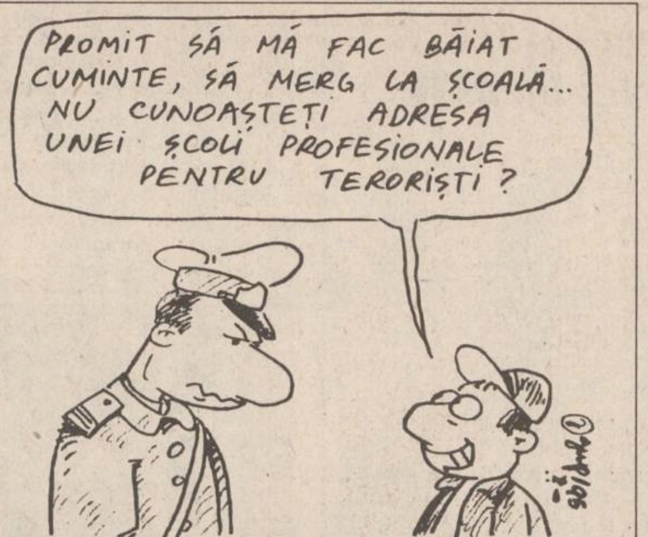
PROMIT SĂ MĂ FAC BĂIAT CUMINTE, SĂ MERG LA ȘCOALĂ... NU CUNOAȘTEȚI ADRESA UNEI ȘCOLI PROFESIONALE PENTRU TERORIȘTI ?

Câmpeanu, la Iași

Aflat la Iași, pentru două zile, în fruntea unei delegații a formațiunii ce-i poartă numele, Radu Câmpeanu a organizat ieri o conferință de presă la sediul din Podu Roș. Prezența liderului liberal la Iași, în aceeași zi cu desfășurarea Conferinței județene a P.N.L., ține, conform afirmațiilor făcute presei, de "o simplă coincidență". Programată pentru ora 15,00, adică, imediat după încheierea Conferinței județene a partidului lui Mircea Ionescu Quintus, conferința de presă a P.N.L.-Câmpeanu a beneficiat de informațiile proaspete venite din cealaltă parte. Astfel, cifra referitoare la numărul membrilor P.N.L., 89.000, cifră avansată de Radu Boroianu, este considerată de Radu Câmpeanu drept "aberantă". "***Toate partidele liberale la un loc nu au un asemenea număr de membri***", consideră Radu Câmpeanu. Fuziunea preconizată de liberali în sînul C.D.R., "***dacă se va realiza, va duce, în scurt timp la o nouă pulverizare***". Aceasta, consideră liderul P.N.L.(C), "***datorită fricțiunilor pentru bucățica pe care le-o va da P.N.Ț.-C.D.***" Despre greva foamei declarată de 33 de zile de către Dumitru Iuga, Radu Câmpeanu are o părere fermă: "***Metoda aceasta nu este pe măsura scopului care trebuie atins. Toată agitația vine dintr-o insuficiență a Legii de funcționare a S.N.T.V.R. Opoziția politizează problema televiziunii la fel de mult ca și Puterea***". **(P. L.)**

AGENȚIA BURSIERĂ
NORD-EST

Acționînd pe piețele bursiere de mărfuri, noi putem fi soluția de care aveți nevoie pentru desfășurarea activității d-voastră.

PENTRU
VIITORUL
AFACERILOR
D-VOASTRĂ

Apelînd la specialiștii noștri în intermedieri bursiere, afacerile d-voastră se vor derula mai repede, mai sigur, mai eficient.

Servicii oferite:
■ efectuarea de tranzacții pentru client, în "BURSA MOLDOVEI" Iași
■ oferirea de informații cu caracter comercial
■ consultanță de specialitate în domeniul oportunităților de afaceri
■ oferirea de informații asupra evoluției prețurilor

Contactați-ne!!!

Tel. 032-145530 Fax 032-146363
Iasi-6600, Bd. Copou nr. 3

Centrul Internațional de Limbi Moderne
anunță înscrieri pentru
cursurile de ENGLEZĂ GENERALĂ - copii și adulți, ENGLEZĂ SPECIALIZATĂ, ENGLEZĂ pentru EXAMENE - în strada Moara de Foc nr. 35, et. VIII. Telefon 252850, 252870, fax 252902.
Sponsorizarea - Fundația Soros
Consilierea profesională - Consiliul Britanic

AVATȚI Industries SRL
Str. Tătărași 60-62 Iași, ☎ 17.40.54
proiectează și execută
amenajări interioare
(tavane false, pereți despărțitori, placări în sistem GIPS-CARTON)
→ prețuri imbatabile
→ durata de execuție de 5 ori mai mică decît prin procedee umede
→ ambianța la standarde ocidentale
TIMPUL COSTĂ BANI!

AFINVEST
Telefon 129877, 139710
NOI VĂ SPUNEM PRIMII BUNĂ DIMINEAȚA!
Începînd din luna martie, veți avea
MONITORUL
- ziarul Dvs. preferat, la prima oră.
Acest serviciu modern este asigurat
gratuit,
la domiciliu, numai prin firma
AFINVEST

UNIVERSITATEA "AL.I.CUZA" IAȘI
FACULTATEA DE GEOGRAFIE-GEOLOGIE
ORGANIZEAZĂ CONCURS PENTRU OCUPAREA POSTULUI DE
ANALIST (PROGRAMATOR) AJUTOR I
în ziua de 10.04.1995, ora 10⁰⁰
la Laboratorul de Teledetecție și Geoinformatică - de la catedra de Geografie - corp B, etaj III, camera 510.
Condiții de angajare:
■ studii medii
■ calificare de analist-programator
■ cunoștințe de utilizare a pachetelor de programe de tip Sistem Informațional Geografic (SIG)
■ vechime în specialitate 7 ani
Cererile vor fi depuse pînă la data de 6.04.1995 la compartimentul personal, însoțite de următoarele acte:
● copii după actul de studii
● adeverință medicală
● două recomandări de la ultimul loc de muncă
● curriculum vitae
● declarație scrisă că nu a suferit condamnări penale
● copie după Carnetul de muncă - cap. I și IX sau I și VI.

Courths-Mahler
Cu tine, pentru totdeauna!

cele mai gingașe romane de dragoste
în colecțiile
Diana
Diana Special
Silvia
Courths-Mahler
Șoaptele inimii
HIPPARION
3400 CLUJ NAPOCA
Vasile Lupu 85

După groaznicul accident de la Balotești

Război între Companiile TAROM SA și AIRBUS

■ Avionul care a explodat la Balotești era asigurat pentru 49 milioane dolari

Aeronava "Muntenia" a fost asigurată la firma Lloyd's pentru 49 milioane dolari, care vor fi folosiți pentru achitarea eventualelor despăgubiri cerute de rudele victimelor. Datorită modalității prin care a fost achiziționată aeronava (închiriere pînă la achitarea integrală), paguba înregistrată prin prăbușirea "Airbus"-ului va fi suportată de Tarom. La această pagubă se adaugă și valoarea contractului pentru reamenajarea interioară a avionului, care urma să fie realizată începînd cu luna mai de o firmă elvețiană, a precizat Nicolae Brutaru, directorul Tarom. "Exclud posibilitatea unei greșeli de pilotaj, comandantul navei avînd o vastă experiență" - a afirmat Brutaru, care a subliniat că o defecțiune tehnică a aeronavei este puțin probabilă. Doru Ioan Tăràcilă, ministrul de Interne, și Aurel Novac, ministrul Transporturilor, au declarat, totuși, că nu pot fi excluse atentatul, eroarea de pilotaj sau defecțiunea tehnică.

■ Comandantul Apărării Civile declară că aeronava "Muntenia" s-a răsucit înainte de prăbușire

Colonelul Dan Florea, comandantul Apărării Civile, a declarat duminică agenției MEDIAFAX că experții care cercetează cauzele catastrofei aviatice de la Balotești au ajuns la concluzia că aeronava "Muntenia" s-a răsucit în aer înainte de a se prăbuși și că a lovit solul sub un unghi de 80 de grade. Săpăturile care au continuat ieri la locul catastrofei au dus la descoperirea motorului din partea stîngă al aeronavei care va fi recuperat în cursul zilei de astăzi sau mîine. Echipele de cercetare au descoperit mai multe cadavre carbonizate în zona cabinei. Cercetările se desfășoară în craterul produs la impactul cu solul al aeronavei. Săpăturile în crater au ajuns la o adîncime de trei metri și jumătate.

■ Institutul medico-legal a identificat 10 cadavre

Rămășițele umane și bucățile desprinse din aeronavă care sînt extrase din crater sînt așezate în pungi și păstrate pentru cercetări sau identificare. După două zile de cercetări au fost duși la Institutul Medico-Legal 106 saci cu resturi umane. Au fost identificate pînă acum rămășițele a 10 cadavre, printre care și al fetiței de 7 ani care se afla printre pasageri. Doctorul Beliș de la IML a avansat ipoteza că avionul a luat foc înainte de impactul cu solul pentru că rămășițele din corpurile pasagerilor sînt în majoritate parțial arse. Dacă ar fi existat un incendiu de proporții la impactul cu solul corpurile ar fi fost complet carbonizate.

■ Cutiile negre au fost descoperite sîmbătă

Cele două cutii negre ale aeronavei au fost descoperite sîmbătă, printre rămășițele de carne și tablă. Cutia destinată înregistrării vocilor a fost desigilată sîmbătă, constatîndu-se că ultimii patru centimetri ai benzii magnetice (trei secunde de înregistrare) sînt rupți. Compania Tarom a pus la dispoziția specialiștilor francezi un avion special pentru a aduce toate instrumentele necesare recondiționării benzii. Directorul Tarom a precizat că cele două înregistratoare de bord vor fi deschise doar dacă se aduce în România aparatura de specialitate necesară decodificării și interpretării datelor sau dacă vor fi trimise într-o țară neutră, care dispune de asemenea aparatură. Sorin Stoicescu, inspector general al Inspectoratului General al Aviației Civile din România, președintele Comisiei de anchetă, a precizat că procesul de decodificare durează: "Vă dau un exemplu: anul trecut, în situația ATR 72, care a făcut accidentul de la Chicago, a durat aproape o lună pînă s-a dat prima informație de pe înregistratoare". Din surse neoficiale, am aflat că ultimele cuvinte ale copilotului au fost: "F... m... mă-sii, ce dracu' se întîmplă în spate!"

■ A început războiul dintre Tarom și Airbus

Atacurilor belgienilor și semnelor de întrebare ale celor de la Airbus privind capacitățile piloților români, directorul Tarom-ului le-a răspuns prin o serie de date, care declanșează practic un război între cele două companii. Cu această ocazie, presa română a aflat - cu stupoare - că aeronava "Transilvania" (cea care anul trecut a fost redresată în ultimul moment deasupra Parisului - n.a.) "a mai avut «probleme» deosebite deasupra Atlanticului, în data de 2 martie a.c. Ne punem întrebarea, de ce a fost trecută sub tăcere această «aventură», și a fost făcută publică numai acum".

În plus, șeful companiei aviatice românești a adus acuzații companiei Airbus, că ascunde rezultatele anchetelor asupra incidentelor aeronavei "Transilvania". Tot el a reluat în cadrul conferinței de presă, tabelul statistic cu accidentele în care au fost implicate aparate Airbus. Cu toate acestea, el a adăugat că "Airbus nu este un aparat periculos". "Războiul" este în toi.

■ Prin expertiza cadavrelor se poate stabili dacă avionul a explodat în aer

Sîmbătă și duminică, echipele de cercetare au continuat colectarea rămășițelor umane și a bucăților aeronavei. Rămășițele umane au fost transportate la Institutul Medico-Legal, unde rudele victimelor sînt chemate astăzi pentru identificare. Sînt folosite elemente de identificare cum ar fi: grupa de sînge, cicatrici, operații și tatuaje, obiecte găsite împreună cu fragmente umane, documente. Experții au adăugat că, prin autopsierea fiecărui fragment de cadavru, vor stabili dacă persoana era sau nu decedată în momentul impactului aeronavei cu solul. De asemenea, dacă se găsește oxid de carbon în sîngele sau organele victimelor, poate fi pusă problema unei explozii în aer. În timpul cercetării perimetrului, au fost descoperite importante sume de bani și valori, printre care o statuetă de aur, precum și păpușa (aproape intactă) a fetiței de 7 ani ce se afla printre pasageri.

■ Ziarele belgiene susțin că avionul nu a explodat în aer

Toate ziarele belgiene, în toate cele trei limbi oficiale, și-au dedicat prima pagină a ediției de sîmbătă catastrofei de la Balotești. Cotidianul francofon "Le Libre Belgique" sublinia faptul că resturile avionului au fost găsite împrăștiate pe o suprafață mică, ceea ce ar dovedi că avionul a explodat aproape de sol. Ziarul mai scrie că, "în ciuda proastei reputații a Tarom", ipoteza unui atentat pare plauzibilă.

Siguranța belgiană a arestat recent o serie de lideri islamiști algerieni care trăiau în Belgia și care făceau parte dintr-o rețea de teroriști. După arestări, organizația fundamentalistă Grupul Islamic Armat a amenințat cu atentate împotriva intereselor belgiene în lume, dacă "frații" lor musulmani arestați nu sînt eliberați.

■ Aeroportul din Bruxelles a transmis cu întîrziere știrea despre catastrofa de la Balotești

O scenă stranie și neplăcută a avut loc pe aeroportul din Bruxelles, unde avionul a fost anunțat, mai întîi, ca întîrziat. "La ora 9,50 agențiile de presă transmiteau știrea, dar la ora 11 familiile ce așteptau la aeroportul din Bruxelles încă nu aflaseră nimic", scria cotidianul "Le soir". În mod uzual, compania aeriană care efectuează zborul anunță familiile victimelor. Oficialii aeroportului au așteptat o confirmare oficială, reporterii au căzut de acord să nu anunțe ei trista veste, dar au filmat familiile ce așteptau. "Doar prezența ziariștilor i-a pus pe gînduri. Toți știau, doar ei nu...", a scris "Le Soir", arătînd că, la acea oră, posturile de radio transmiteau deja relatări referitoare la distrugerea completă a avionului. "Adevărul ar fi fost, fără îndoială, mai puțin dureros decît acea nesiguranță insuportabilă", a conchis "La Dernière Heure".

■ Dacă avionul s-a prăbușit din cauza unui atentat cu bombă, vina aparține companiei TAROM

Radio-Televiziunea belgiană a difuzat ieri o dezbatere în care au fost discutate ipotezele, circumstanțele și datele catastrofei aviatice de la Balotești în care și-au pierdut viața 60 de persoane, printre care 32 de belgieni. Ziaristul Guy Denidder, specializat în probleme aviatice și membru al "Aviation Press Club", a înclinat asupra ipotezei unei explozii la bordul avionului în timpul decolării. El a spus că "în țările astea îndepărtate" (în Europa de Est) nu există mijloace financiare și nici preocuparea pentru asigurarea securității zborurilor. Numeroase persoane "mișună" în perimetrele interzise, a spus Denidder. Ziaristul belgian și-a mai manifestat, în timpul emisiunii, neîncrederea în metodele de antrenament ale piloților pe noile avioane cumpărate. El a citat un document TAROM care arăta că antrenamentul se face pe simulatoare care nu pot înlocui o adevărată școală de pilotaj.

Bernard Lapierre, pilot al Companiei SABENA și ex-comandant pe nave AIRBUS 310 și 320, a spus că aceste tipuri de aparate sînt excesiv de informatizate, putînd necesita o perioadă mai lungă de acomodare pentru un pilot format la școala clasică de pilotaj. Jacques Verwilghen, directorul general al Companiei AVIATEL, a tratat aspectele juridice prin care familiile victimelor pot primi despăgubiri. În cazul unui atentat cu bombă, dacă aceasta a fost cauza catastrofei, vina aparține Companiei TAROM pentru neglijență în asigurarea securității zborului. Asigurarea minimă pe care o familie a victimei o poate primi este de 830 mii franci belgieni (aproximativ 25 mii dolari). Patrick du Bois, de la Compania SABENA, a afirmat că este inadmisibilă întîrzierea anunțării familiilor victimelor catastrofei care așteptau încă pasagerii plecați de la București, la peste două ore după producerea accidentului. El a spus că a fost imposibilă intrarea în contact cu turnul de control de la Otopeni pentru verificarea depeșei Agenției de știri Belga care anunța prăbușirea avionului la Balotești. Compania TAROM este cea care ar fi trebuit să anunțe oficial catastrofa aeriană.

■ Au fost reluate zborurile

Sîmbătă, la ora 11,00, după ce a stat închis timp de 23 de ore, aeroportul Băneasa a fost redeschis zborului. Reamintim că el a fost evacuat vineri la ora 12,00 în urma unui apel telefonic care anunța amplasarea unei bombe. Vineri seară, purtătorul de cuvînt al I.G.P. a anunțat că alarma a fost falsă, dar reluarea activității nu a fost încuviințată decît pentru a doua zi. În timpul celor 23 de ore, absolut nici un angajat al aeroportului nu a avut acces în incintă. Sîmbătă seara s-a permis reluarea zborurilor cu aparate Airbus în cursele în care erau programate cele două aparate care mai sînt în dotarea Taromului. **(Mirela ANTONIU, Lucian GHEORGHIU)**

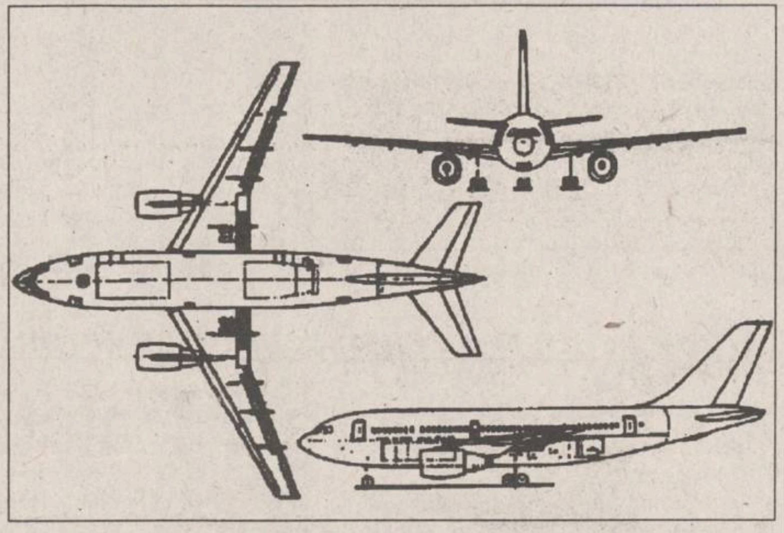

Caracteristicile tehnice ale avioanelor AIRBUS A 310-300

- primul zbor al unui avion A 310: aprilie 1992
- primul zbor al unui avion A 310-300: iulie 1985
- lungime: 46,6 m
- anvergură: 43,9m
- înălțime: 15,6m
- greutate gol: 79,6tone
- greutate maximă la decolare: 157tone
- capacitatea rezervoarelor de combustibil: 61.000litri
- viteza de croazieră: 860km/h
- distanța maximă de zbor: 8300 - 9600km
- înălțimea maximă de zbor: 12.500m
- număr de locuri: 218 - 280
- număr de motoare: 2 turboreactoare dublu-flux

MONITORUL INTERN

Cum se pot cîștiga viitoarele alegeri

PDSR examinează posibilitatea unui pact electoral cu UDMR

"Ca partid de guvernămînt, vrem să ne schimbăm comportamentul față de UDMR care a declarat că vrea să discute cu noi. Trebuie să vedem în UDMR un partid care are un număr mare de voturi", a declarat Nicolae Lupu, președintele organizației județene Bacău a PDSR, la conferința de presă de sîmbătă, 1 aprilie. Întrebat despre modul concret în care se va manifesta schimbarea de optică, Nicolae Lupu a afirmat că nu se pune problema unei alianțe, dar este posibil un pact electoral.

La Rădăuți a avut loc

Congresul românilor bucovineni

La Rădăuți a luat sfîrșit cel de-al doilea Congres al românilor bucovineni. Congresul s-a dorit un semnal de alarmă privind supraviețuirea identității naționale a românilor care trăiesc în nordul Bucovinei, aflată astăzi pe teritoriul Ucrainei. În luările de cuvînt, vorbitorii au menționat că, la ora actuală, în condițiile dictate de situația politică, socială și economică, este necesară o coordonare mai bună a acțiunilor întreprinse de filialele din țară ale Uniunii românilor bucovineni, pentru a îndeplini mai bine rolul pe care trebuie să-l joace în viața acestui ținut sfîrtecat în două de Pactul Molotov-Ribbentrop. La dezbaterile pe marginea raportului de activitate au luat parte membrii delegațiilor filialelor din Tîrgu Mureș, Iași, Suceava, Galați, precum și membrii ai delegației din regiunea Cernăuți: profesorul universitar Grigore Bostan, scriitorul Vasile Tărîțanu, jurnalistul Dumitru Covalciuc, profesorul Nicolae Modrescu și alții. Din partea românilor bucovineni stabiliți în Basarabia a participat scriitorul Vasile Lelițki. În partea a doua a ședinței au fost făcute unele amendamente la statut și au fost alese organele de conducere ale Uniunii românilor bucovineni. Președinte a fost reales dl Lorin Fortuna. Trebuie menționat și faptul că membrii delegației din nordul Bucovinei au înființat chiar în sala de ședințe o nouă filială a românilor bucovineni, care va avea sediul la Cernăuți. Românilor din nordul Bucovinei li s-a mai întins o mînă de ajutor, dîndu-li-se posibilitatea să se angajeze mai activ în lupta pentru supraviețuire. Singura oficialitate prezentă la lucrările Congresului a fost senatorul de Suceava, Nicolae Fenciuc. Din partea oficialităților de la București nu a fost nici un reprezentant.

La Suceava

Vagoane de tren - infestate cu păduchi și ploșnițe

Recent, o echipă de inspectori ai Oficiului Județean pentru Protecția Consumatorilor Suceava a descoperit că trenul rapid nr. 51, sosit de la București, avea în componență un vagon (introdus în garnitură de Revizia Grivița) puternic infestat cu păduchi. După trei zile, aceeași instituție a descoperit în componența acceleratului 581/582 (București-Suceava) un vagon infestat cu ploșnițe. OJPC a dispus reținerea vagoanelor și sigilarea lor în vederea deparazitării.

Rămînînd fermă pe poziție

Conducerea PDSR va susține reluarea alegerilor în Radio și Televiziune

Biroul Executiv Central al PDSR a decis, vineri seara, să susțină în ședința celor două Camere reunite, de luni, varianta reluării procesului de desemnare a candidaților pentru Consiliile de Administrație ale Radioului și Televiziunii. Președintele executiv al PDSR, Adrian Năstase, a declarat, la finalul ședinței că, deși a încercat "salvarea" alegerilor din Radio, presiunile Opoziției pentru introducerea lui Gabriel Liiceanu în Consiliul de Administrație al Televiziunii au dus la această soluție. Adrian Năstase a afirmat că în procesul de desemnare a candidaților va trebui să fie respectat spiritul și litera legii de organizare și funcționare a SNTVR și SN Radio. ***"Există reglementări internaționale care să definească sintagma «personal de specialitate». Respectînd aceste norme, se vor putea desemna candidații în mod corect"***, a mai afirmat Adrian Năstase.

A apărut
NORD-EST MAGAZIN
conține Monitorul Expres
săptămînal de informație științifică
Specialiștii au realizat
OMUL BIONIC
Persoanelor bolnave de paralizie li se va implanta un microprocesor sofisticat, care le va reda posibilitatea de a se mișca la fel ca oamenii normali.
PAGINA 3
Maimuța pictor
O femelă urangutan a pictat un tablou care a fost vîndut cu 10.000 de dolari
PAGINA 11
MONITORUL EXPRES
Dezvoltarea percepției extrasenzoriale
O metodă foarte simplă de concentrare, care vă poate deschide orizonturi noi
PAGINA 7

sc UNIREA SA Iași
Calea Chișinăului nr. 171
organizează în data de miercuri, 5 aprilie 1995, ora 9,00 la sediul unității, a doua
licitație publică
pentru vînzarea mijloacelor fixe disponibilizate propuse pentru casare, rămase nevalorificate, a căror valoare de pornire se reduce cu 25% față de cea inițială.
Relații suplimentare la telefon 233000, interior 115, inginer Cătălin GEORGESCU

EXPO TRANSILVANIA SA ȘI CCI CLUJ
organizează a III-a ediție a
TÎRGULUI INTERNAȚIONAL TEHNIC
TIT
13.04-18.04.1995
Peste 60 de firme românești și străine vor expune:
- mașini-unelte, scule, accesorii
- piese de schimb, materiale și tehnologii de reparații și întreținere
- aparatură de măsură și control
- automatizări
- produse electronice și electrotehnice
- automobile
(înscrieri de participare pînă la data de 01.04.1995)
Relații suplimentare la sediul Agenției de Publicitate NORD-EST BB/AC - Departamentul Tîrguri și Expoziții, tel./fax 032/144776, zilnic, între orele 12,00-16,00.

ELVILA international
Mobilă nobilă
Extrem de avantajos
PLATA ÎN RATE
Expoziție
etajul I al magazinului SUPERCOPOU
tel. 032/11.22.20, 211014
și la magazinul din Calea Galații nr. 14
Depozit: Str. Grăniceri nr. 3-9 (depozite COMAT-în spatele Unității de Grăniceri Manta Roșie)
PROGRAM DEPOZIT: zilnic 9.00-17.00, sîmbăta 9.00-13.00.

Magazinul
SSAB-AG
Piața Voievozilor (în fața Cinematografului "DACIA")
vinde EN GROS și EN DETAIL
- faianță, gresie, obiecte sanitare
- căzi acryl, forme și culori deosebite
- baterii și feronerie URBIS
- tapet, folie autocolantă, mochete și linoleumuri
- panouri tavan fals
- produse electrice și electrocasnice
- var lavabil, vopsele și adezive
- produse autohtone și de import
ONORĂM ȘI ALTE COMENZI LA CEREREA CLIENTULUI!
IAȘI, tel. 032/252486

en gros,
en detail cu plata în rate
• TV COLOR:
THOMPSON; PLATINIUM; SHARP; GRUNDIG; AUDISONIC; GOLDSTAR; ORION; ROYAL.
• VIDEO
player cu înregistrare și recorder:
GOLDSTAR, MEGAVISION, SHARP, SONY.
SC DIVAS IMPEX SRL
Str. G. Ureche nr 3, bl. W. Mărăcineanu-parter
(în spatele Tribunalului, deasupra magazinului TOP MODA).
Telefon 117830, 115923. Program: 9,00-17,00, sîmbătă 9,00-12,00.
OJT TRIBUNAL Str. G. Ureche
Reprez. Electronica Top Moda
DIVAS IMPEX
Bl. W. Mărăcineanu
Str. Sf. Lazăr (fosta 7 Noiembrie)
Cu adevărat, cele mai mici prețuri din Iași!

MONITORUL EXTERN

Conform ziarului "Liberte"

Armata algeriană a ucis 2.800 de militanţi islamici

În cursul unui raid împotriva bazelor militanților islamici, care a durat două săptămîni, armata algeriană a ucis 2.800 de gherile musulmane, a relatat sîmbătă cotidianul algerian "Liberte", citat de REUTER. Trupele guvernamentale au capturat, de asemenea, 200 de rebeli, care luptau pentru răsturnarea regimului algerian, sprijinit de armată. Un alt ziar a anunțat că autoritățile algeriene urmează să dea publicității, în curînd, informații importante, referitoare la serioasele pierderi suferite în ultimele zile de teroriști. Armata a înregistrat succese în zonele situate la est de capitală, Bir El Ater, Souk Ahras, și Jijel, precum și în zona Laghouat din sud, zona de coastă Kolea și zona Ain Defla din sud-vest. Atacul de la Ain Defla a fost constituit din patru sau cinci operațiuni combinate, menite să distrugă cele mai active formațiuni ale teroriștilor algerieni. Ziarul a mai precizat că, în zona de est a țării, cuiburile de teroriști au fost practic distruse, supraviețuind doar mărunte bande ale acestora. Sursa citată a conchis că Grupul Armat Islamic a fost decapitat.

În urma anunțării unui program de austeritate

Popularitatea premierului ungur este în scădere

Popularitatea premierului ungur, Gyula Horn, a scăzut cu 11 procente după ce guvernul pe care îl conduce a anunțat un plan de austeritate, care va reduce drastic cheltuielile publice, a relatat sîmbătă presa ungară, citată de REUTER. Un sondaj lunar de rutină, efectuat la jumătatea lunii martie, relevă că Horn se bucură de aprecierea a 47% din cei chestionați, după ce, la jumătatea lunii februarie, era simpatizat de 58% din cei chestionați. Aprecierile celorlalți membri ai cabinetului ungar au înregistrat, de asemenea, scăderi sau creșteri statistice insignifiante, cu excepția ministrului Asistenței Sociale, Pal Kovacs, care a demisionat, în semn de protest față de acest plan. Popularitatea acestuia a crescut cu cinci procente. Guvernul ungar a anunțat pe data de 12 martie a.c. că va reduce cheltuielile publice, va micșora efectivul salariaților din serviciile publice și va introduce, în premieră, taxe pentru învățămîntul universitar, în efortul său de a limita uriașul deficit fiscal al țării.

În urma morții unui bărbat

Numărul victimelor atacului cu gaz paralizant din metroul din Tokyo creşte la 11

Numărul victimelor atacului cu gaz paralizant din metroul din Tokyo, survenit pe data de 20 martie, a crescut la 11, în urma morții unui bărbat din cauza unui blocaj renal acut provocat de gazul paralizant, au declarat duminică surse ale poliției nipone, citate de REUTER. A unsprezecea victimă, Katsuaki Tanaka, în vîrstă de 53 de ani, a murit în spital, în noaptea de sîmbătă spre duminică, unde fusese internat de urgență, după ce a inhalat gazul paralizant în stația de metrou Kodenmacho. La sediul sectei "Aum", poliția niponă a descoperit niște "Instrucțiuni de preparare a gazului Sarin" (împrăștiat în metroul din Tokio); echipamentul necesar producerii de asemenea substanțe chimice și un lot de "manuale școlare", susceptibile să fi fost pentru uzul grupării "ALFA", detașament special din cadrul fostului KGB. Respectivele manuale secrete, pentru uzul subunității de elită a KGB, s-au dovedit a fi o ediție niponă a cărții americane "Manual de instruire a grupului ALFA", care costă 20 dolari.

Înființat printr-un decret al lui Boris Elțîn

Noul canal de televiziune al Rusiei a început să emită

Noul canal rusesc de televiziune, parțial privat, a cărui lansare a stîrnit numeroase controverse și acte de violență, și-a început, sîmbătă emisia, informează REUTER. Audiența estimată este de 200 milioane de persoane. Televiziunea Publică Rusă (ORT) a fost înființată prin decret prezidențial, semnat de Boris Elțîn în noiembrie anul trecut. Postul nou creat și-a anunțat intenția de a nu difuza, într-o primă fază, materiale publicitare. Se crede că această atitudine a stat la baza asasinării directorului ORT, Vladislav Listiev, ucis cu focuri de armă în urmă cu o lună. Un alt membru al Consiliului de administrație al ORT, Boris Berezovski, a supraviețuit ***in extremis*** unei tentative de asasinat, anul trecut. Postul intenționează să-și negocieze singur timpii acordați publicității, eliminînd, astfel, intermediarii. ORT este deținut, în proporție de 51% de stat. Televiziunea Ostankino va deține 9% din acțiuni, restul revenind unui număr de opt acționari privați, printre care se numără bănci și companii industriale. Decizia de a interzice difuzarea clipurilor publicitare va costa compania circa 100 milioane dolari, sumă ce se așteaptă a fi compensată de către acționarii privați.

Greva spontană de la METROREX continuă

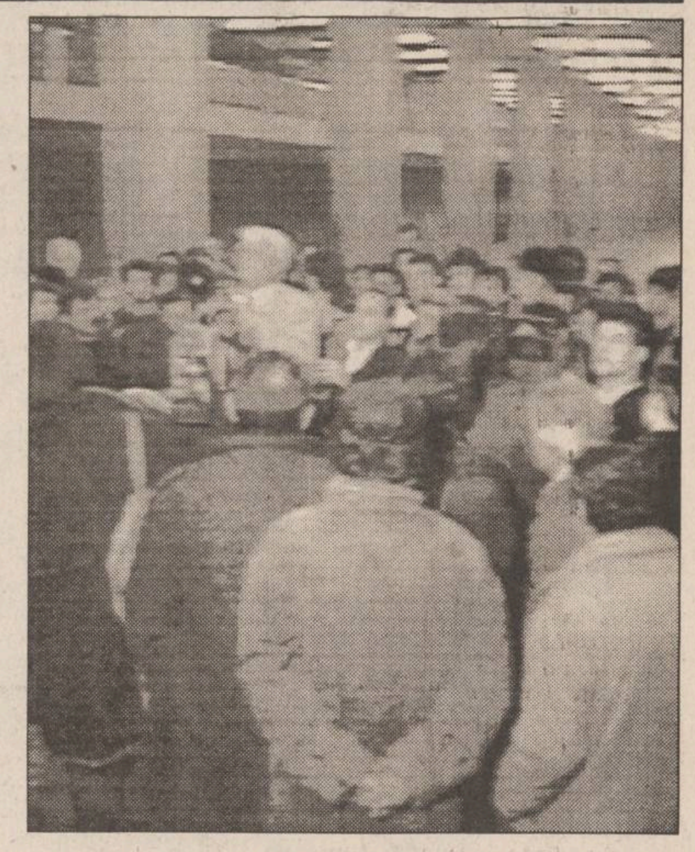

■ directorul general consideră că aceasta este ilegală, dar se prezintă la negocierile cu greviștii

Directorul general al METROREX, Octavian Udriște, a declarat că actuala grevă de la Metrou este ilegală și că, în urma ședinței de guvern de vineri, au fost create condițiile pentru reluarea negocierilor prin aprobarea bugetului de venituri și cheltuieli al regiei; astfel se vor lua măsuri represive împotriva salariaților (prevăzute de art. 100 din Codul Muncii, măsuri care includ desfacerea contractului de muncă). În replică, salariații greviști au precizat că greva a fost declanșată de indiferența pe care o manifestă administrația regiei față de salariați și față de publicul călător. Uniunea Sindicatelor Libere Metrou a menționat că sindicatul este dispus să înceapă negocieri cu administrația, astăzi, de la ora 10. Ion Rădoi, liderul U.S.L.M. a precizat că suma de 32,1 miliarde lei, acordată pentru salariile pe 1995, nu reprezintă o creștere de minimum 30% - cerută de sindicate - și include indexarea de 8% acordată de Guvern. Menționăm că salariații metroului au intrat în grevă în mod spontan, miercuri dimineață, la aflarea deciziei Curții Supreme de Justiție de a suspenda greva pe o perioadă de 40 de zile.

Ieri, la ora 14, Octavian Udriște, însoțit de Tudor Florescu, secretar de stat în Ministerul Transporturilor, fost lider sindical al C.N.S.L.R. - Frăția, s-au prezentat la negocieri cu greviștii (o echipă formată din nouă lucrători, alții decît liderii U.S.L.M.). Înainte de începerea negocierilor, directorul Udriște a afirmat că angajații săi "au dat cu piciorul borcanului cu miere, întrucît puteau obține semnarea unui protocol care le aducea 35,5 miliarde".

(Mirela ANTONIU)

După ce nu s-a reușit semnarea înainte de Conferința de la Paris

Ce șanse mai are Tratatul româno-ungar?

În cursul acestei săptămîni, vor fi reluate negocierile la nivel de experți în privința semnării Tratatului de bază dintre Ungaria și România. Într-o declarație acordată cotidianului "Monitorul", Vasile Sofineti, purtător de cuvînt adjunct al Ministerului Afacerilor Externe al României, sublinia că "partea română și cea ungară se află în contact pentru fixarea perioadei concrete și a locului unde urmează să se desfășoare runda de discuții".

Reamintim că Tratatul politic româno-ungar nu a fost semnat anterior începerii lucrărilor conferinței finale asupra Pactului de Stabilitate în Europa (desfășurată la Paris în perioada 20-21 martie) datorită cererii părții ungare ca în tratat să fie inclusă Recomandarea 1201, cerere neacceptată de oficialitățile române. Deoarece Guvernul de la Budapesta renunțase la pretențiile teritoriale (de fapt, recunoașterea frontierelor actuale a fost condiția nenegociabilă impusă de Uniunea Europeană țărilor din Europa Centrală și de Est pentru integrarea în structurile euro-atlantice), a insistat, în schimb, asupra cuprinderii în tratat a singurului document al Consiliului Europei care face referiri la drepturile colective ale minorităților naționale și la principiul autonomiei pe criterii etnice, și anume Recomandarea 1201. "Art. 11: În regiunile în care sînt majoritate, persoanele aparținînd unei minorități naționale au dreptul să dispună de administrații locale ori autonome potrivite, ori de un statut special, corespunzător cu situația istorică și teritorială specifice și conforme legislației naționale a statului; Art. 12, alin 1: Nici una din dispozițiile prezentului protocol nu poate fi interpretată ca limitînd un drept individual al unei persoane aparținînd unei minorități naționale ori un drept colectiv al unei minorități naționale inserat în legislația statului contractant ori într-un acord internațional din care acesta face parte; Art. 13: Exercițiul drepturilor și libertăților enunțate în acest protocol se aplică integral persoanelor aparținînd unui grup majoritar pe ansamblul statului, dar minoritar în una sau mai multe din colectivitățile sale teritoriale sau regionale", conțin prevederi de neacceptat de către M.A.E. român. Aceasta deși, ca răspuns la cererea României de aderare la Consiliul Europei, amendamentul 3 la Avizul Adunării Parlamentare, favorabil aderării, subliniază că România și-a asumat angajamentul de a respecta Recomandarea 1201. Deoarece acest document a fost respins prin vot de șefii de stat și de guvern la Întrunirea Consiliului Europei de la Viena (octombrie, 1993), România îl apreciază drept fără valoare juridică, neacceptat de comunitatea internațională și nu este de acord cu includerea lui în Tratatul politic româno-ungar. Vasile Sofineti, purtătorul de cuvînt adjunct al M.A.E. român, a respins ipoteza plasării României într-o zonă de marginalitate în privința procesului de integrare euro-atlantică atît timp cît ambele părți au hotărît continuarea negocierilor. Solicitat să se pronunțe vizavi de posibilitatea ca partea ungară să nu renunțe la cererea sa (acceptarea Recomandării 1201), iar partea română să o considere, în continuare, de neacceptat, Vasile Sofineti a subliniat că: "Declarațiile se fac în funcție de anumite contexte. Faptele se produc în funcție de interesele naționale". Totuși, putem aprecia că pe măsură ce negocierile bilaterale româno-ungare nu ajung la un rezultat final, descresc șansele României de integrare în structurile euro-atlantice și cresc cele ale grupului de la Vișegrad (Ungaria, Polonia, Slovacia, Cehia). **(Monica TOMA)**

Lovitură de forță la Kiev

Președintele Ucrainei trece Guvernul din Crimeea sub controlul său personal

Președintele Ucrainei, Leonid Kucima, a trecut Guvernul Regiunii Autonome Crimeea sub controlul său personal și l-a reinstalat pe fostul premier al Crimeii, Anatoli Franciuk, în postul pe care îl ocupase. Franciuk a fost demis luna trecută de Parlamentul din Crimeea, deputații criticîndu-l pentru că menține relații apropiate cu autoritățile ucrainiene. Majoritatea populației din peninsula Crimeea este formată din etnici ruși, și politicienii locali depun eforturi pentru o mai mare autonomie și pentru strîngerea relațiilor cu Moscova.

Potrivit ITAR-TASS, președintele Crimeii, Vladimir Meșkov, a condamnat decretul președintelui Ucrainei, Kucima, care, după cum afirmă Meșkov, a luat practic controlul direct asupra Guvernului Crimeii. Potrivit spuselor sale, decizia lui Kucima este o încălcare fără precedent a principiilor elementare ale democrației și puterii poporului în Crimeea. El a opinat că decretul pune sub semnul întrebării existența organelor democratice ale puterii nu numai în Crimeea, ci și în Ucraina, în general. La rîndul său, președintele Parlamentului Crimeii, Țekov, a declarat agenției REUTERS că locuitorii Crimeii cer Rusiei să nu încheie Tratatul de prietenie cu Ucraina. În decretul lui Kucima se arată că primul ministru și Guvernul Crimeii pot fi numiți numai cu aprobarea personală a președintelui Ucrainei și îl repune, totodată, pe Anatoli Franciuk în funcția de prim-ministru al Crimeii. Consilierul președintelui Crimeii a anunțat că va avea loc la Sevastopol o manifestație de protest.

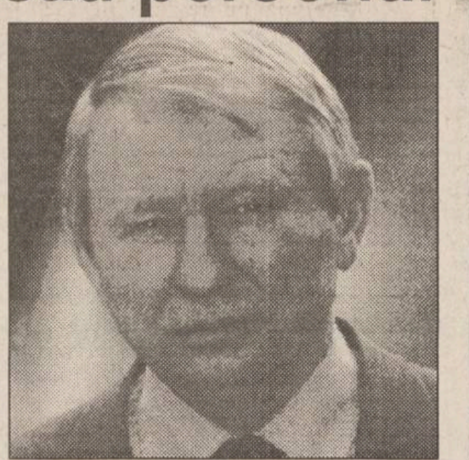

Rusia bombardează în continuare localităților cecene

■ un lucrător al Serviciului Federal de Contrainformații a fost ucis cu o grenadă de mînă

Trupele ruse au ocupat orașele și localitățile principale din Cecenia, dar reprezentanții ceceni afirmă că orașul Șali continuă să se afle în mîinile lor. Orașul este supus unor tiruri de artilerie și bombardamente continue. Colonelul Petrov, care conduce Statul Major al trupelor ruse în Argun, a declarat că tactica bombardării fără întrerupere a permis reducerea la minimum a pierderilor în rîndul trupelor ruse. În opinia comandantului trupelor de parașutiști, colonel Mamedov, care se află în Cecenia, este posibil ca luptătorii ceceni să recurgă în curînd la război de gherilă, care ar putea fi de lungă durată. Ministrul Apărării al Rusiei, Pavel Graciov, a avertizat, ieri, că forțele federale vor lua măsuri adecvate în cazul în care rebelii lui Dudaev vor începe operațiuni de gherilă, precizînd că: "Sistemul a fost zdrobit. Se pare că dușmanul va folosi tactici de sabotare și unități mici". Anterior, Graciov declarase că războiul din Cecenia va lua sfîrșit pînă pe 9 mai - ziua sărbătoririi celei de a 50-a aniversări a sfîrșitului celui de al doilea război mondial.

Datorită faptului că bombardamentul Rusiei asupra Ceceniei a continuat, Uniunea Europeană a avertizat Rusia că relațiile comerciale cu aceasta depind de o schimbare a politicii ruse în Cecenia. Purtătorul de cuvînt al Uniunii Europene pentru afaceri externe opinează: "De multă vreme insistăm ca Rusia să pună capăt intervențiilor militare în Cecenia. Ideea de păstrare a acestui teritoriu de către ruși este ceva ce am putea înțelege, dar ceea ce s-a întîmplat în acest caz particular și mijloacele folosite sînt mai presus de ceea ce poate accepta Uniunea Europeană. Acordul comercial interimar este încă suspendat și am spus Rusiei că, în aceste condiții, nu putem face nici un progres. Nu este în interesul nostru să izolăm Rusia. Deși este o problemă internă, pe de altă parte, Rusia trebuie să respecte drepturile omului, minoritățile. Nu consider că, în prezent, comunitatea internațională dispune de mijloace care să permită o interferență cu mijloacele militare ale Rusiei".

În urma exploziei unei grenade pe raza localității Naurskaia, din Cecenia, a fost ucis responsabilul Serviciului Federal de Contrainformații (SFC) pentru ținutul Habarovsk, Viktor Pahumov. O persoană rămasă neidentificată a aruncat grenada asupra automobilului în care se afla lucrătorul SFC, relatează ITAR-TASS. Spărgînd parbrizul, grenada a explodat în autovehicul, rănind alți trei lucrători SFC. Pahumov este cel de al treilea lucrător din cadrul Serviciului de contrainformații ucis în Cecenia de la începutul conflictului. Surse militare afirmă că, în ultimele zile, la Groznii s-au înmulțit acțiunile lunetiștilor ceceni.

POLIROM SA
SPECIALIZATĂ ÎN
TIPAR OFFSET,
OFERĂ CLIENȚILOR SĂI:
- ETICHETE PRODUS
- AMBALAJE DIN CARTON (UN SINGUR STRAT)
- REVISTE
- PLIANTE

IAȘI
Calea Chișinăului nr. 32
Telefon/Fax: 032/230485

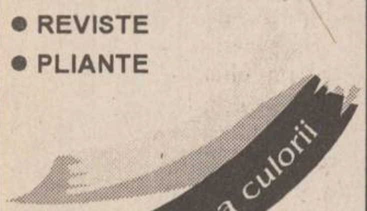

timpul înseamnă bani

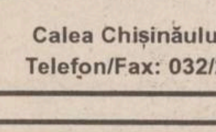

M.V.D.
FIRMĂ SPECIALIZATĂ ÎN CONSULTING
asigură:
■ constituirea S.C. cu capital românesc și mixt (S.R.L., S.N.C., S.A.) în regim de urgență; înregistrare la Administrația Financiară, cod fiscal; obținerea avizului de funcționare de la Primăria Iași;
■ constituire (înregistrare) filiale;
■ acte adiționale, mențiuni (lărgirea obiectului de activitate, asocieri, retrageri, cesiuni, majorări capital, puncte de lucru, radieri, dizolvări societăți).

Hotel Unirea
camera 107.
Telefon 032/21.22.99,
orele 10.00-20:00

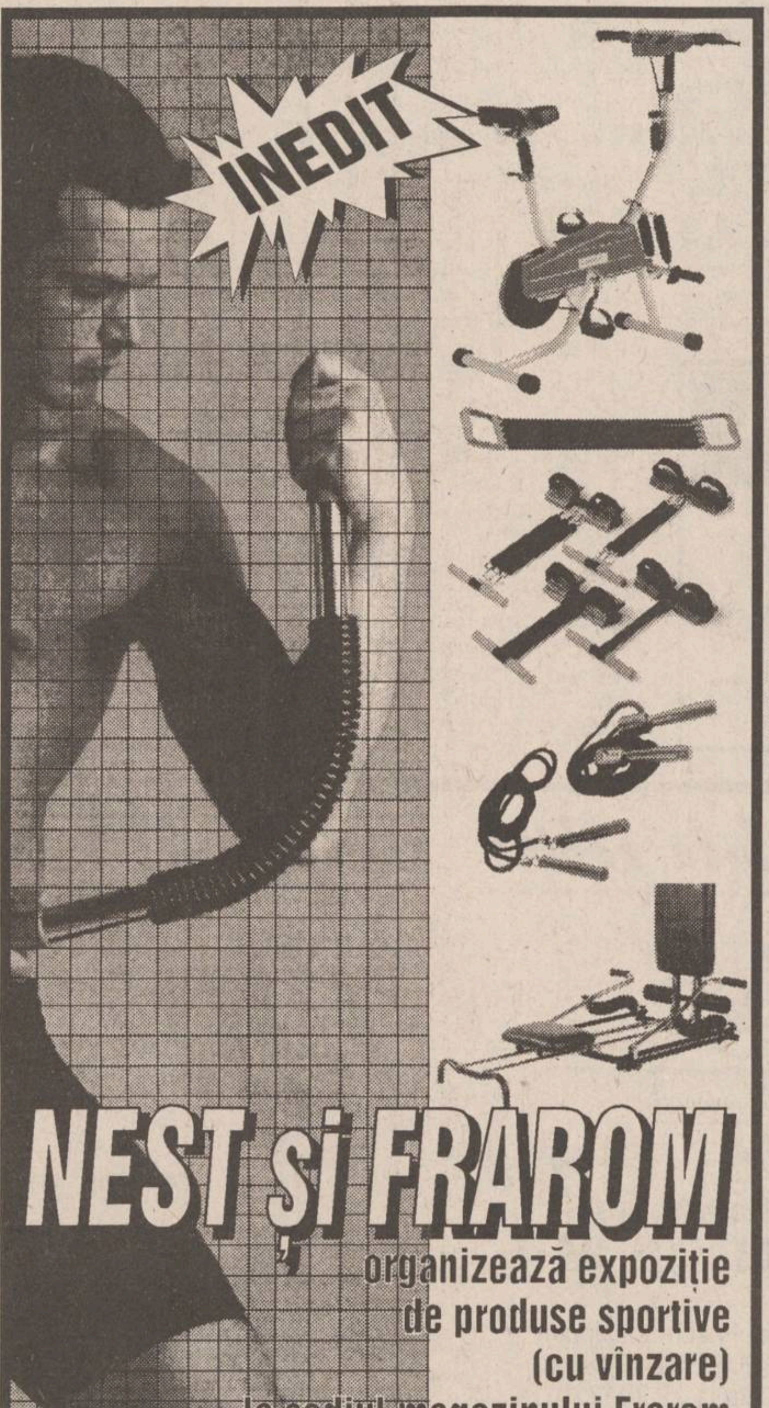

Moldolux
Cămin
MOBILIER ELEGANT PENTRU LOCUINȚE ELEGANTE
Str. Bucium 25
Orar zilnic 9.00 - 17.00
sîmbătă 9.00 - 14.00
tel. 032/230412
fax: 032/230413

Snelli & Natura
extract pentru slăbire rapidă

Fiecare dintre noi a căpătat de-a lungul timpului, din diferite motive, cîteva kilograme în plus. Puteți scăpa cu ușurință de această povară folosind extractul hidroalcoolic cu plante aromate pentru slăbit SNELLI & NATURA Extractul a fost pus la punct, după ani de cercetări, de către medici recunoscuți, în laboratoarele italiene. Folosind acest extract, cîte 40 de picături înainte de fiecare masă, veți obține, în 2-3 săptămîni, rezultate spectaculoase, care vă vor uimi și pe dumneavoastră. Peste tot în lume, zilnic, milioane de oameni își păstrează silueta folosind cu succes SNELLI & NATURA

Acest produs se găsește la magazinul **FRAROM**
B-dul Independenței, tel. 112180, 112122.

S.C. BURSA MOLDOVEI S.A
Piața Unirii nr. 5, telefon 212050, 211808

DEȚINE OFERTE DE VÎNZARE PRIN LICITAȚIE DESCHISĂ
pentru următoarele categorii de active

Poz.	DENUMIREA ACTIVULUI	Buc.	PREȚ de deschidere licitație (lei/buc)
1.	Moară de grîu și porumb tip MGP	1	88.604.880
2.	Moară de grîu MG3	1	109.569.096
3.	Moară de porumb tip MPVK	1	16.331.817
4.	Linie de ulei tip LUV	1	22.588.800
5.	Casă de bani tip CB4	11	1.100. 000
6.	Set mobilă dormitor	11	2. 100.000
7.	Mașină de sculptat prin copiere tip MS4	1	11.610.000
8.	Mașină normală de frezat tip MNF 100	1	5.450.000
9.	Mașină de debitat la 45 0 tip MDG45 0	7	3.000.000
10.	Mașină de frezat și circular tip MFC	1	3.500.000
11.	Mașină de rindeluit, îndreptat și găurit tip MR16	2	5.300.000
12.	Mașină de rindeluit și profilat pe 4 fețe tip MRP4	4	14.500.000
13.	Mașină de rindeluit la grosime tip MRG6	4	6.200.000
14.	Mașină combinată de tîmplărie tip NCT4	19	2.460.000
15.	Mașină de șlefuit semiproduse de dimensiuni mici tip MSSM160	3	1.500.000
16.	Gater complet	3	28.150.000
17.	Strung universal pentru lemn tip SLU 160	8	1.360.000
18.	Strung universal pentru lemn tip SL2000	4	6.500.000
19.	Fierăstrău cu panglică FP4	5	1.600.000
20.	Ferăstrău cu panglică FP6	10	3.000.000
21.	Ferăstrău cu panglică FP7	1	3.100.000
22.	Ferăstrău cu panglică tip FP8	5	3.380.000
23.	Ferăstrău cu panglică tip FP11	2	9.500.000
24.	Tractor 18 CP	11	5.100.000
25.	Remorci auto	39	700.000

Relații privind condițiile de participare la licitație se pot obține la sediul Bursei Moldovei.
BURSA deține o ofertă de vînzare pentru 20 mc. cherestea brad la prețul informativ de 160.000 lei/mc.

Nr. 12, An 2.
Luni,
3 aprilie 1995
inclus în numărul
77 (1139)

GRATUIT

monitorul
Sport

SECȚIUNEA B

Mihai Leu învinge din nou

În gala profesionistă de box desfășurată sîmbătă noaptea în localitatea germană Aachen, pugilistul român Mihai Leu l-a învins prin K.O. tehnic în repriza a 11-a pe americanul Alain Haouk, intrînd în posesia Centurii Intercontinentale W.B.O la cat. semimijlocie. A fost cea de-a 20-a victorie consecutivă din cariera lui Leu și cea de-a 6-a prin K.O.

Cupa Davis

Românii au făcut figurație la Casablanca

■ ***Rusia, Germania, S.U.A. și Suedia s-au calificat în semifinalele Grupei Mondiale***

În prima grupă valorică a zonei euro-africane, după două zile de întreceri, echipa Marocului conducea România cu 3-0. Iată rezultatele înregistrate vineri și sîmbătă:Karim Alami - Răzvan Sabău 6-1,6-0,6-2; Hicham Arzi - Adrian Voinea 6-3,1-6,7-5,7-6; Karim Alami/Hicham Arazi - George Cosac/Ciprian Porumb 7-5,6-1,6-3.

Vă prezentăm în continuare rezultatele consemnate în meciurie sferturilor de finală ale Grupei Mondiale din Cupa Davis. La Moscova: ***Rusia - Africa de Sud 4-1.*** Evgheni Kafelnikov (Rusia) - Marcos Ondruska (Africa de Sud) 6-1,6-4,6-4; Wayne Ferreira (Africa de Sud) - Alexander Volkov (Rusia) 7-6,4-6,6-7,6-2,6-4;Evgheni Kafelnikov / Andrei Olhovski - Wayne Ferreira / Gary Muller 4-6,4-6,7-6,7-6,6-3; Kafelnikov - Ferreira 6-4, 7-5, 6-1; Volkov - Ondruska 6-1, 6-1.Rușii au fost foarte aproape de un 2-0 în prima zi, dar revenirea excepțională a lui Ferreira a readus speranțe în tabăra oaspeților. După ce Kafelnikov l-a "executat" rapid pe Ondruska, în meciul doi, Volkov a condus cu 2-1 la seturi și a avut două mingi de 5-4 în setul decisiv. El a comis, însă, două duble greșeli, după care a scăpat definitiv meciul din mînă. Partida de dublu a fost, efectiv, dramatică. Sud-africanii aveau 2-0 la seturi, dar le-au pierdut pe următoarele două la tie-break și în cele din urmă rușii au obținut punctul. Evgheni Kafelnikov i-a asigurat Rusiei calificarea în semifinale, cîștigînd în fața sud-africanului Wayne Ferreira: ***"Am înțeles că acest meci era unul decisiv, de aceea am fost foarte hotărît să cîștig de la început. Dacă scorul ar fi fost 2-2, lui Volkov i-ar fi fost foarte greu să joace".***

Michael Stich a adus Germaniei 2 puncte prețioase

La Vaxjo: ***Suedia - Austria 5-0*** Magnus Larsson (Suedia) - Thomas Muster (Austria) 6-1,7-6,7-5; Stefan Edberg (Suedia) - Alex Antonitsch (Austria) 6-4,3-6,6-3,6-4; Jan Apell / Jonas Bjorkman - Thomas Muster / Alex Antonitsch 7-5,6-3,6-3; Stefan Edberg - Thomas Muster 6-4, 6-2;Magnus Larsson - Gilbert Schaller 7-6,6-4. Larsson s-a impus clar în fața numărului 1 austriac, Muster, iar Edberg l-a învins destul de greu pe Antonitsch (212 mondial). ***"Nu am jucat din cale afară de bine în acest meci"*** a spus Edberg. Punctul victorios al nordicilor a fost realizat la dublu, prin perechea Apell/Bjorkman, după o partidă disputată. Austriecii au reușit să țină piept gazdelor doar în primul set, pierdut cu 5-7. După care Apell și Bjorkman s-au impus cu 6-3, 6-3.

La Palermo: ***Italia - SUA 0-5.*** Andre Agassi (SUA) - Andrea Gaudenzi (Italia) 6-4,6-4,6-1; Pete Sampras (SUA) - Renzo Furlan (Italia) 7-6,6-3,6-0; Richey Reneberg / Jared Palmer (SUA) - Stefano Pescosolido / Cristian Brandi (Italia) 6-1,6-7,6-4,6-3; Andrea Gaudenzi - Pete Sampras 3-6, 6-1, 3-6;Renzo Furlan - Jared Palmer 4-6, 3-6. Partida dintre Agassi și Gaudenzi a fost întreruptă în primul set, datorită ploii, la scorul de 4-3 pentru american. După 90 de minute de pauză forțată, Agassi și-a impus jocul, învingînd în trei seturi. ***"Ținînd cont de condițiile meteo, cred că am făcut o treabă bună. Datorită ploii, deplasarea pe fundul terenului a fost mult mai lentă decît de obicei".*** Următorul meci dintre Sampras și Furlan nu s-a putut disputa vineri seara, din cauza vremii. Americanul a adus sîmbătă dimineața cel de-al doilea punct pentru echipa sa, după ce a avut unele dificultăți de adaptare la suprafața de joc (zgura) în primul set. La dublu, americanii s-au impus mai greu decît se prevedea, în special datorită jocului bun practicat Pescosolido în setul al doilea (cîștigat la italieni la tiebreack).Americanul Andre Agassi a fost nevoit să declare forfait la ultimul meci de simplu cu italianul Renzo Furlan, datorită unei dureri de spate. Locul său a fost luat de Jared Palmer, spre dezamăgirea celor 5000 de spectatori din arena italiană. Acesta a reușit să îl învingă pe Furlan în două seturi, deși în clasamentul ATP Palmer ocupă locul 67, iar Furlan 45.

La Utrecht: ***Olanda - Germania 1-3.*** Paul Haarhuis (Olanda) - Boris Becker (Germania) 4-6,6-2,6-4,7-6; Michael Stich (Germania) - Richard Krajicek (Olanda) 3-6,6-4,6-4,6-4; Paul Haarhuis / Jacco Eltingh (Olanda) - Boris Becker / Michael Stich (Germania) 7-6,6-4,4-6,5-7,3-6 Richard Krajicek - Boris Becker 3-6,4-6,6-3,1-6; Michael Stich - Paul Haarhuis 6-3,4-6,6-4. Deși i se acorda șansa a doua, Olanda reușește să facă o figură frumoasă în fața Germaniei, o pretendentă la cîștigarea trofeului. În primul meci, Paul Haarhuis l-a învins surprinzător pe Becker, în ciuda faptului că Boris era ușor accidentat la umăr. ***"Asta nu este o scuză. Dacă Becker avea într-adevăr probleme, nu ar fi jucat astăzi"*** a conchis Haarhuis. În meciul următor, speranțele gazdelor au crescut după ce Krajicek i-a luat primul set lui Stich. ***"Această presiune psihică nu m-a afectat. Sînt obișnuit cu ea și pot să o controlez"*** a declarat Stich, după ce a reușit să întoarcă rezultatul. Rezultatul meciului de dublu (în care gazdele au condus cu 2-0 la seturi!) n-a mai lăsat nici o umbră de îndoială asupra învingătoarei.

În semifinale (22 - 24 septembrie) vor juca Rusia cu Germania și Suedia cu S.U.A.

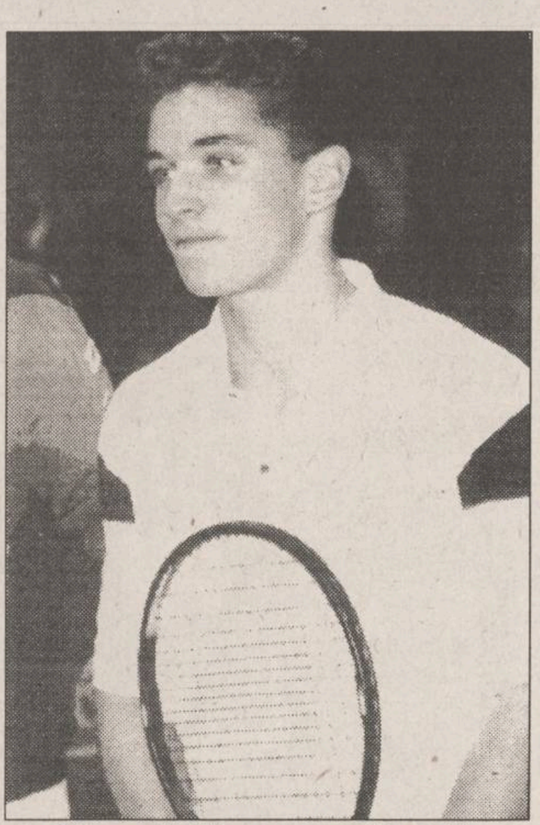

Răzvan Sabău nu a confirmat la Casablanca speranțele puse în el

Zona euro-africană, grupa întîi valorică (rezultate înregistrate după două zile):Slovenia - Zimbabwe 0-3; Norvegia - Israel 2-1; Ungaria - Portugalia 2-1;

Zona America: Canada - Columbia 3-0; Cuba - Bolivia 3-0; Ecuador - Guatemala 3-0; Ecuador - Guatemala 2-0; Mexic - Brazilia 3-0; Venezuela - Argentina 2-1; Chile - Uruguay 3-0; Peru - Bahamas 2-1; Grupa a 2-a valorică: Cuba - Bolivia 2-0.

Zona Asia-Oceania, grupa 1 valorică: India - Filipine 3-0; Noua Zeelandă - Coreea de Sud 3-0. Grupa a 2-a valorică: Japonia - Hong Kong 3-0; China - Thailanda 3-0; Indonezia - Taiwan 2-0; Uzbekistan - Sri Lanka 3-0; Iran - Qatar 2-1; Pakistan - Malayesia 2-1.

■ *Finală Martinez - M. Maleeva la Hilton Head*

În sferturile de finală ale turneului feminin "Family Circle Magazine" (806.250 $ - premii) s-au înregistrat rezultatele: Conchita Martinez (Spania, nr.2) - Iva Majoli (Croația, nr.6) 2-6,6-3,6-0; Natalia Zvereva (Belarus, nr.4) - Larisa Neiland (Letonia) 6-2,3-6,6-3; Silvia Farina (Italia) - Lea Ghirardi (Franța) 6-1,6-4; Magdalena Maleeva (Bulgaria, nr.5) - Arantxa Sanchez Vicario (Spania, nr.1) forfait Sanchez.

Semifinale: Conchita Martinez - Natalia Zvereva 6-1,6-2; Magdalena Maleeva - Silvia Farina 6-4,7-6.

Fotbal, Divizia Națională, etapa a XXII-a

În așteptarea marelui derby

■ Sinteza etapei: 6 victorii ale gazdelor (Universitatea Craiova - F.C. Maramureș 6-1; Dinamo - F.C. Argeș 4-0; Rapid - Electro Craiova 1-0; Petrolul - Gloria Bistrița 3-2; Oțelul Galați - Ceahlăul P. Neamț 3-1; Sportul Studențesc - "U" Cluj 1-0) și 3 meciuri egale (F.C. Brașov - Steaua 1-1; Farul Constanța - F.C. Național 1-1; Inter Sibiu - U.T.A 0-0); 26 de goluri marcate (20, gazde, 6 oaspeți); 5 penalty-uri acordate (4 pentru gazde), toate transformate; trei cartonașe roșii, toate împotriva oaspeților (se revine la normal?).

În zona fierbinte a retrogradării, s-a produs rocada Sportul Studențesc - F.C. Maramureș. Preluînd "lămpașul", minerii din Maramureș par resemnați, în timp se studenții, cu o victorie în min. 94, mai cred în minuni. Doar sînt specialiști!

■ Golgeteri: M. Dună (F.C. Național) - 15 goluri; V. Ștefan (Oțelul) - 13 goluri; I. Vlădoiu (Rapid), Fl. Axinia (Ceahlăul) și Gh. Craioveanu (Univ. Craiova) - 12 goluri.

■ În etapa viitoare (sîmbătă, 8 aprilie), trei meciuri de mare interes: Steaua - Universitatea Craiova (derbiul care poate lămuri sau încurca și mai tare problema titlului), F.C. Național - Rapid (pentru "Cupa U.E.F.A.") și U.T.A. - Sportul Studențesc (în "zona crepusculară"). În rest: F.C. Maramureș - Dinamo; F.C. Argeș - Petrolul; Electroputere - Inter Sibiu; Ceahlăul - Farul; Gloria Bistrița - Oțelul; "U" Cluj - F.C. Brașov). **(G.I.N.).**

1	Steaua	22	14	6	2	43-14	48
2	Universitatea Craiova	22	13	4	5	50-22	43
3	Dinamo	22	12	3	7	40-26	39
4	FC Național	22	11	4	7	46-34	37
5	Rapid	22	11	3	8	29-25	36
6	Petrolul	22	10	5	7	31-26	35
7	FC Argeș	22	11	2	9	27-33	35
8	Ceahlăul	22	9	5	8	32-31	32
9	FC Inter	22	10	2	10	32-35	32
10	FC Farul	22	9	5	8	29-32	32
11	Oțelul	22	8	7	7	34-32	31
12	"U" Cluj	22	9	4	9	26-26	31
13	Gloria	22	9	3	10	40-38	30
14	FC Brașov	22	5	8	9	21-32	23
15	UTA	22	4	7	11	15-39	19
16	Electroputere	22	5	3	14	16-30	18
17	Sportul Studențesc	22	3	7	12	15-30	16
18	FC Maramureș	22	3	6	13	22-43	15

Campionatul italian, seria A, etapa a 25 - a

Juventus a scăpat spre titlu

■ *derby-ul etapei a fost tranșat de torinezi* ■ *luptă intensă în zona retrogradării* ■

Roma - Parma 1-0. Unicul gol al întîlnirii a fost înscris de Balbo (22). Echipa oaspete a avut un început de partidă mai bun, Asprillia nereușind să înscrie din apropiere. Gazdele au dominat apoi jocul, fără să mai finalizeze. Această înfrîngere a Parmei face ca lupta pentru primul loc în campionat să nu mai aibă intensitatea așteptată.

Milan - Juventus 0-2. Au marcat Ravanelli (41) și Vialli (63). Meciul cel mai important al etapei a fost cîștigat la un scor neașteptat de sever de lideri. Faptul că Milan se află într-o revenire de formă nu a fost suficient pentru anihilarea celor doi "juventiști", Ravanelli și Vialli, care par hotărîți să devină campionii acestei ediții.

Cremonese - Lazio 0-0. Punct mare pierdut de cremonezi pe propriul teren, care se pare că va cîntări greu la bilanțul final. Cu toate că au avut mai bine de jumătate de oră superioritate numerică, Bergodi fiind eliminat, gazdele au ratat nepermis de multe ocazii și au avut un șut în bară (Chiesa).

Fiorentina - Brescia 4-0. Au înscris Di Mauro (6), Batistuta (12), Rui Costa (56), Flachi (86). O nouă înfrîngere severă a "rîndunelelor", resemnate cu ideea retrogradării. Parcă nici bravul Ballota nu mai are chef să apere, parcă nici atacanții Bresciei nu mai vor să învingă portarii adverși. Au făcut-o în schimb cei din linia întîi a "violeților", acolo unde Di Mauro și Batistuta combinau ca la antrenament pe lîngă apărătorii oaspeți.

Foggia - Padova 4-1. Autorii golurilor Bresciani (17), Cappellini (26), Padalino (38), Nicoli (61) respectiv Kreek (31). Excelentă evoluția gazdelor care în prima repriză și-au asigurat victoria la o diferență nesperat de mare. Cele două echipe sînt protagoniste ale luptei pentru evitarea a două locuri retrogradabile, disputa din această parte a clasamentului constituind sarea și piperul ultimelor nouă etape.

Bergomi a semnat golul unei prețioase victorii interiste

Genoa - Bari 1-1. Au marcat Onorati (16) respectiv Tovalieri (61 - din 11 metri). Vecinele de clasament, Genoa fiind mai aproape de zona fierbinte, au oferit o dispută echilibrată în care gazdele, deși au marcat de trei ori (două goluri anulate pentru fault la portar și off-side), s-au văzut egalate în ultima jumătate de oră. Presiunea extraordinară a genovezilor din finalul jocului nu a mai modificat scorul și iată că Skuhravy și ai lui, abonați la victorii obținute în ultimele minute, au pierdut două puncte mari acasă.

Napoli - Sampdoria 2-0. Au înscris Carbone (32), Agostini (43). De nerecunoscut formația lui Gullit, Mancini și Lombardo. După ce au avut inițiativa în prima jumătate de oră, lăsînd impresia că au venit cu gînduri mari, genovezii au capotat surprinzător. Victoria gazdelor a fost mai clară decît o arată scorul.

Reggiana - Internazionale 0-1. Autorul golului, Bergomi (69). Succesul oaspeților, deși așteptat, a fost mai greu obținut decît s-ar putea crede. Noroc de șutul înșelător al lui Bergomi care a tranșat disputa.

Torino - Cagliari 3-2. Golurile au fost reușite de Rizzitelli (43), Pele (77, 79) respectiv Muzzi (3, 47). Meciul cel mai interesant, dacă avem în vedere evoluția scorului. Conduși în două rînduri, gazdele au avut în Abedi Pele, omul succesului (micuțul ghanez înscriind ultimul gol al partidei printr-o lovitură de cap).

Seria B, etapa a 28-a: Acireale - Lucchese 3-0; Ascoli - Salernitana 0-2; Atalanta - Perugia 2-2; Cesena - Palermo 1-0; Como - Pescara 1-1; Cosenza - Ancona 0-1; Fidelis Andria - Piacenza 1-1; Lecce - Chievo 3-1; Venezia - Vicenza 1-2; Verona - Udinese 0-1. **(Mircea UNGUREANU)**

FLASH

În campionatul feminin de baschet

Mîine va fi desemnată echipa campioană

Cel de-al treilea meci al finalei Campionatului național feminin de baschet, disputat la Tîrgoviște, între formațiile Oțelul din localitate și Universitatea Cluj s-a încheiat cu scorul de 75-60 în favoarea gazdelor. A patra partidă, desfășurată duminică, tot la Tîrgoviște, s-a încheiat cu scorul de 65-54 (34-25) în favoarea gazdelor. Scorul general a devenit astfel 2-2. Ultimul meci, cel decisiv, se va desfășura mîine, 4 aprilie, la Tîrgoviște. În meciul pentru locurile 3-4, ACRO București a pierdut cu 89-90 întîlnirea cu Baschet Club Arad (scor general 2-1 pentru arădence); pentru locurile 5-6: Someșul Dej a învins cu scorul de 60-50 echipa Fartec Brașov (scor general 2-1 pentru brașovence); Locurile 7-8: Rapid - Crișul Oradea 58-51 (Rapid a ocupat locul 7); Locurile 9-10: Sportul Studențesc - Universitatea Craiova 86-58 (Sportul Studențesc a ocupat locul 9 cu scorul general 2-0); locul 11 - Olimpia București; 12 - Vilmar Rîmnicu Vîlcea (Vilmar s-a retras din competiție).

Naționala Iugoslaviei

Primul meci pe teren propriu - prima victorie

Naționala de fotbal a Iugoslaviei a învins cu scorul de 1-0 (0-0) formația similară a Uruguayului, într-un meci amical disputat la Belgrad în prezența a peste 50.000 de spectatori. Unicul gol a fost marcat de Savo Milosevic în minutul 71. Aceasta este prima partidă susținută de reprezentativa Yugoslaviei pe teren propriu, după ridicarea în luna octombrie 1994 a sancțiunilor impuse de ONU. În meciul de la Belgrad, gazdele s-au bazat numai pe jucătorii din campionatul intern.

Bucurie pentru Baric

Suspendare de o singură etapă

Antrenorul echipei austriece Casino Salzburg, Otto Baric, va efectua doar o suspendare de un meci, în loc de un an - a decis la Geneva comitetul de disciplină al UEFA. El fusese suspendat în luna ianuarie, pentru comportament necorespunzător în timpul meciului Casino - AC Milan 0-1, din Liga Campionilor. În schimb, Baric va trebui să plătească o amendă dublă - 16.500 de dolari, față de cît primise inițial.

Ciclism - a doua etapă a Cupei Mondiale

Turul Flandrei cîștigat de Johan Museeuw

Ediția din acest an a Turului Flandrei a fost cîștigată de ciclistul belgian Johan Museeuw (Mapei), cîștigător și în 1993 al acestei curse. El a fost urmat în clasament de Fabrizio Baldato (Italia - MG Tehnogym) și Andrei Tchmil (Ucraina - Lotto). Cu cele două puncte cîștigate în cursa Milano - San Remo și cu cele 50 acumulate în această cursă, Museeuw este noul lider al Cupei Mondiale, urmat de cîștigătorul primei etape, francezul Laurent Jalabert, cu 50 puncte, el neparticipînd la Turul Flandrei. Unul dintre marii favoriți, italianul Claudio Chiappucci (Carrera) a sosit pe locul 4 și se anunță mare favorit pentru cîștigarea Cupei Mondiale. Vom reveni. **(G. ANGHEL)**

Australienii solicită

Sancțiuni severe pentru înotătorii chinezi

Oficialii australieni au cerut Federației Internaționale de Natație (FINA) să-i suspende pe înotătorii chinezi din toate competițiile în următorii 4 ani. Ei au mai propus ca acestora să li se permită revenirea numai în cazul în care pot dovedi că dispun de echipamente de testare anti-doping eficiente, iar înotătorii nu mai folosesc substanțe interzise. ***"Vrem ca Olimpiada de la Sydney să fie curată"*** a declarat Ian Hanson, directorul de presă al Federației Australiene de Natație (ASI). O suspendare pe 4 ani a sportivilor chinezi ar însemna ca aceștia să lipsească de la Jocurile Olimpice din 1996 de la Atlanta. Într-o declarație dată publicității la campionatele naționale de natație ale Australiei, Federația Australiană de Natație a mai cerut ca FINA să investigheze și rezultatele și premiile obținute de foștii înotători est germani.

COMPANIA DE TURISM
NET
Week-end studențesc la
LACU ROȘU 7.04 - 9.04
Odihnă și tratament în toate stațiunile din țară
Excursii TURCIA - 4; 11.04
POLONIA - 10.04

EGIPT - Cairo, croazieră pe Nil sau Egicro, CIPRU - Protaros, THAILANDA - Bangkok, CHINA - Beijing, FRANȚA - Paris, ANGLIA - Londra, ISRAEL, SUA, SPANIA-Madrid sau Barcelona
-asigurăm transport cu avionul și servicii turistice complete.

Ofertă specială
FRANȚA - COASTA CATALANĂ
- transport lunar cu autocar aer condiționat pe ruta:
Iasi - Lublijana - Veneția - Firenze - Prerpignan și retur;
- cazare hotel 3 stele. Cost program 985.000 lei + 85$

net
Informații și înscrieri:
IAȘI - Casa Modei - mezanin.
Telefon 032-117596
PIATRA NEAMȚ - Tel. 033-631536.
TÎRGU FRUMOS - Tel. 032-712408.
KLM AGENT

flori naturale
DECORA
Preluare comenzi - telefon 032/147165.
Program 8,oo-20,oo zilnic, duminică 8,oo-14,oo
Adresa: între cofetăria Opera și restaurantul Cina.

FRESCO
MADE IN ITALY
Reprezentanța
FRESCO
Iași
Str. Aleea Rozelor nr. 8
sc. B, et. II, ap. 12, telefon/fax 132607
vă oferă din stoc sau la comandă:
● CUPTOARE PIZZA ●
● VITRINE FRIGORIFICE ORIZONTALE ●
● DOZATOARE PENTRU SUCURI ȘI BERE ●

FOTBAL

Rocadă Brăila - Bacău în fruntea clasamentului

■ *FC Lynx cîștigă prin neprezentarea adversarilor* ■ *Callatis Mangalia realizează scorul etapei* ■ *singurul punct obținut în deplasare intră în contul fotbaliștilor din Mizil* ■

Rezultatele etapei a XXII-a

FC Lynx - Poiana Cîmpina	**3-0 (neprezentare)**
Acord Focșani - FC Selena Bacău	1-1
Dacia Unirea Brăila - Bucovina Suceava	2-0
Portul Constanța - Rocar București	1-0
Dacia Pitești - Cetatea Tg.Neamț	1-0
Flacăra Moreni - FC Constant Galați	3-1
Metalul Plopeni - Steaua Mizil	0-0
Callatis Mangalia - FC Vîlcea	4-1
Faur București - Gloria Buzău	3-1

Etapa viitoare - sîmbătă, 8 aprilie

Constant Galați - Callatis Mangalia
FC Vîlcea - Dacia Pitești
Cetatea Tg. Neamț - Faur București
Steaua Mizil - Flacăra Moreni
Bucovina Suceava - Portul Constanța
Rocar București - Metalul Plopeni
Poiana Cîmpina - Dacia Unirea Brăila
Selena Bacău - FC Lynx Iași
Gloria Buzău - Acord Focșani

Sponsorul și-a luat mîna de pe Poiana

F.C. Lynx - Poiana Cîmpina 3-0 (neprezentare)

Sîmbătă, echipa Poiana Cîmpina le-a tras o păcăleală pe cinste de 1 aprilie fotbaliștilor ieșeni, prahovenii neprezentîndu-se la meci. Supărat de comportarea lamentabilă a echipei Poiana Cîmpina în ultimul joc, cînd a terminat la egalitate, 1-1, cu Acord Focșani, prahovenii egalînd abia în min. 85, sponsorul Ștefan Chițu (directorul Hotelului Muntenia), a decis să-și retragă orice sprijin financiar. Prin urmare, antrenorul principal Decu Crîngașu a decis că echipa sa nu se va prezenta la Iași. Contactat telefonic pentru amănunte, Decu Crîngașu ne-a spus: ***"Fără bani pentru desfășurarea programului de antrenamente și jocuri sîntem în situația de a ne desființa. Nu am avut nici bani, nici mașină să ajungem la Iași"***.

În lipsa partenerului, F.C. Lynx a disputat un joc în familie, cu rezervele, echipă întărită și cu președintele executiv al clubului, Gheorghe Nechita. În aceste condiții spectatorii au plecat dezamăgiți întrucît așteptau un galop de sănătate din partea favoriților și un scor fluviu. **(Leonard CĂNĂNĂU)**

În lipsa adversarilor, Flavius Frunză a preferat cîteva numere de jonglerie

O victorie de aur

Dacia Brăila - Bucovina Suceava 2-0 (1-0)

■ ***Stadion Municipal, timp friguros, cu ninsoare; teren acceptabil; spectatori circa 8000.***

■ ***Dacia Brăila: Brătianu - Minescu, Milea, Pavel, Matei, Baicea - Minciu, Petrache, Cujbă (min. 88 Catinca), Baicu (min. 86, Năstase), Pelin.***

■ ***Bucovina: Robu - Bosînceanu (min. 47 Covătaru), Dîrman, Grosu (min. 77 Beldiman), Perjă, Domșa - Aromanesei, Cruți, Szekely, Ghinea, Crăciun.***

■ ***A arbitrat bine: A. Radu (București), D. Bordaș (Tg. Mureș) și S. Prodan (Alexandria).***

■ ***Cartonașe galbene: Pelin, Milea, Năstase (Brăila), Ghinea și Grosu (Bucovina).***

Sîmbătă, pe malurile Dunării, la Brăila, s-a disputat mult așteptatul meci dintre echipa locală Dacia și Bucovina Suceava. Afirm acest lucru deoarece după partida din tur, pe care brăilenii au pierdut-o la limită, s-au făcut multe speculații privind atît maniera de arbitraj, cît și modul în care s-au înscris golurile.

Animați de dorința victoriei, elevii antrenorului Virgil Dridea au atacat încă din primele minute poarta apărată de Robu. Cu pase la firul ierbii devenite "specialitatea casei", brăilenii au prins pe picior greșit apărarea oaspeților dar, atît terenul moale, cît și imprecizia șuturilor au amînat deschiderea scorului: șuturi puternice trimise de Pavel (în min. 14 și 24) și Milea (în min. 16 și 21). Eforturile jucătorilor gazdă s-au materializat în min. 25, cînd în urma unei centrări de pe partea stîngă, Catinca a înscris cu capul speculînd o greșeală de plasament a fundașilor centrali adverși. Pînă la sfîrșitul primei reprize a urmat un joc deschis, pe contre, care a încălzit la maximum tribunele. Astfel, în min. 30, combinația Cruți - Szekely îl pune în poziție bună pe ultimul care ratează incredibil egalarea. În replică, Baicea a prins o "bombă" de la 25 m, portarul a respins în fața pînă la Petrache, însă șutul slab al acestuia a fost apărat de Robu. Ultima ocazie a primei reprize a aparținut lui Pavel, șutul violent din marginea careului lovind bara transversală.

Cu Pavel și Minescu la Pupitru, în partea a doua a partidei, gazdele au încercat desprinderea. Aceasta s-a realizat în min. 58, cînd șutul violent al lui Pavel a fost respins de portar la Milea, care, cu o reluare scurtă din 6 m, a ridicat scorul la 2-0.

Două minute mai tîrziu, Matei a ratat copilărește din dreptul punctului de la 11 m. Din acest moment sucevenii au echilibrat jocul, irosind și ei în min. 65 o ocazie uriașă, cînd Crăciun l-a pus la grea încercare pe Brătianu. Victoria meritată a gazdelor, tonifiantă pentru viitoarea confruntare pe care Dacia o va susține la Cîmpina, dacă pînă atunci gazdele își vor rezolva problemele financiare și se vor prezenta la meci. **(Costel FILIP)**

DIVIZIA B

Reduta ieșeană cedează în minutul 60

Mureșul Toplița - CFR Fortus Iași 3-0 (0-0)

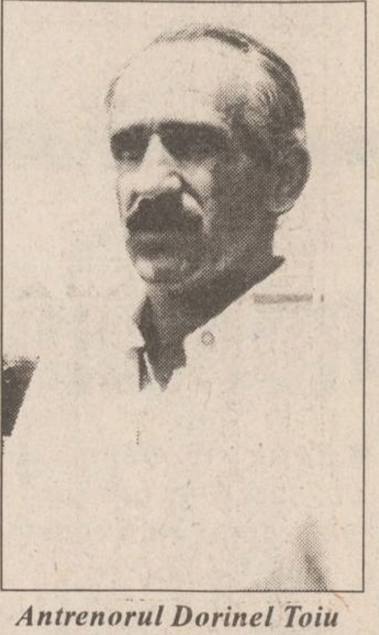
Antrenorul Dorinel Toiu are de ce să fie gînditor după înfrîngerea de ieri

Ieșenii au avut la Toplița o evoluție curajoasă, una dintre cele mai reușite din deplasare. Prima oră de joc a fost echilibrată, cu atacuri în valuri ale gazdelor respinse cu calm de apărarea ieșeană și contraatacuri periculoase ale oaspeților. Dar a venit minutul 60, cînd, la una din puținele erori de arbitraj, nu s-a fluierat un fault asupra ieșenilor la un atac al acestora și gazdele au continuat faza, deschizînd scorul prin Cioloca. Ieșenii cad psihic și încercînd egalarea lasă destule culoare libere în apărare. Drept urmare, toplițenii, care au o formație solidă și la propriu și la figurat, reușesc încă două goluri în minutele 75 prin Szocs și 85 prin M. Oprea. În ciuda înfrîngerii, băieții noștri au jucat bine, anunțînd o promițătoare revenire la forma sportivă ce le-ar putea permite evitarea retrogradării. CFR Fortus a jucat în alcătuirea: Sîrbu - Voicu, Ionescu, Bădic, Ștefancu - Pavăl, Dima, Paraschiv, Maleș - Ștefan, Luiuz. **(Ovidiu MINEA)**

Celelalte rezultate: F.C. Onești - Foresta Fălticeni 4-2; Vrancart Adjud - Cotidian Bacău 1-0; Viitorul Hîrlău - C.F.R. Pașcani 3-1; Nitramonia Făgăraș - Petrolul Moinești 1-1; Harghita Od. Secuiesc - Romgal Romanu 2-1; F.C. Sf. Gheorghe - Minerul Vatra Dornei 3-1. Au stat Petrolul Brăila, Melana Săvinești și Minerul Comănești.

Clasament: 1. F.C. Onești 51p. (golaveraj +40) - 21 jocuri; 2. Foresta Fălticeni 43p. (+34) - 19 j.; 3. Petrolul Brăila 42p. (+14) - 20 j.; 4. Mureșul Toplița 35p. (+18) - 20 j.; 5. C.F.R. Pașcani 35p. (+7) - 20 j.;15. Viitorul Hîrlău 17p. (-30) - 20 j.; 16. Minerul Vatra Dornei 16p. (-39) - 21 j.;17. C.F.R. Iași 12p. (-31) - 19 j.

1	Dacia Brăila	22	16	1	5	52-11	49
2	FC Selena	22	15	4	3	45-16	49
3	FC LYNX	22	11	7	4	39-19	40
4	Cetatea	22	12	2	8	35-28	38
5	Dacia Pitești	22	11	2	9	30-30	35
6	FC Bucovina	22	10	5	7	27-28	35
7	Metalul Plopeni	22	10	2	10	29-35	32
8	Poiana	22	10	2	10	32-37	32
9	Portul	22	9	3	10	32-28	30
10	CS Faur	22	8	5	9	24-32	29
11	Gloria	22	9	2	11	31-30	29
12	Steaua Mizil	22	7	6	9	25-29	27
13	FC Constant	22	8	3	11	35-44	27
14	FC Acord	22	8	3	11	35-44	27
15	Flacăra Moreni	22	7	4	11	28-35	25
16	AS Rocar	22	8	1	13	19-41	25
17	FC Vîlcea	22	7	2	13	23-36	23
18	Callatis	22	4	2	16	27-68	14

Nimic în afară de goluri

■ *Faur București - Gloria Buzău 3-1 (1-0)*

■ ***Stadion Metalul, timp frumos, teren moale, spectatori 1200.***

■ **Faur**: *Ștefănescu - MARIN, Cismaru, Popescu, Șerban - Medeleanu (min. 56 Moșteanu), Pisău, Enache, Badea - DUMITRESCU (min. 70 Stan), Manole. Antrenor: Paul Popescu.*

■ **Gloria:** *Stoian (min. 60 C. Radu) - Brașoveanu, Roșu, Ghica, Pătru, Coticiu - Kaizăr, I. RADU, Jilavu (min. 53 Tudose) - Drăgulin, Ibriș (min. 60 Stoica). Antrenor: Leonida Nedelcu.*

■ ***Arbitraj foarte bun: C. Pantea (Oradea).***

■ ***Observator federal: V. Filimon (București).***

■ 1-0 - min. 14: Dumitrescu e faultat în careu, penalty-ul fiind transformat de Enache, cu un șut pe jos, în dreapta portarului.

■ 2-0 - min. 55: reluare cu capul Medeleanu de la marginea careului mic, la un corner executat de pe dreapta, de Marin.

■ 3-0 - min. 65: din nou corner de pe dreapta a lui Marin, bîlbîială cumplită în defensiva buzoiană și șut Popescu din apropiere, fără speranțe pentru portarul buzoian.

■ 3-1 - min. 71: cel mai frumos gol înscris de căpitanul buzoienilor, I. Radu, dintr-un șut năprasnic sub bară de la limita careului mare.

Din păcate, în afara acestor patru goluri, reporterul nu a notat prea multe în carnetul său. Terenul greu și situația dificilă din clasament (ambele echipe sînt la -4 în clasamentul adevărului) și-au spus cuvîntul, astfel încît partida a fost în general lipsită de spectaculozitate. Gazdele au profitat de marile carențe ale defensivei buzoiene, speculînd în special gafele fundașilor centrali. Ceva mai animată a fost partea a doua a jocului, cînd am notat cîteva ocazii: în min. 61 - lovitură de cap Brașoveanu, puțin pe lîngă poartă din poziție extrem de favorabilă; min. 80 - același Brașoveanu, șut din careu apărat spectaculos de Ștefănescu; min. 85 - gazdele ratează ocazia unei victorii mai clare, cînd Manole scăpat singur în careul advers a șutat puțin pe lîngă poartă.

În ciuda unei prestații destul de elegante care nu s-a limitat la baricadarea în propriul careu, echipa oaspete n-ar fi meritat mai mult datorită amintitelor greșeli de apărare. **(Eugen FLORESCU)**

Seria a II-a

Tractorul Brașov - Corvinul Hunedoara 3-1; Politehnica Timișoara - Jiul IELIF Craiova 5-0; Unirea Dej - Metrom Brașov 1-0; ASA Tg.Mureș - Unirea Alba Iulia 0-0; Phoenix Baia Mare - CFR Timișoara 0-2; ICIM Brașov - Gaz Metan Mediaș 3-1; Armătura Zalău - Gloria Reșița 1-1; FC Bihor Oradea - CFR Cluj 3-1; CSM Reșița - Jiul Petroșani 3-0. **Clasament:** 1. Politehnica Timișoara 52p; 2. Corvinul 42p (52-23); 3. Tractorul Bv. 42p (33-19); 4. ASA Tg.Mureș 35p (32-26); 5. CFR Timișoara 35p (27-26).

"Armistițiul" nu s-a respectat

■ *Acord Focșani - Selena Bacău 1-1 (0-0)*

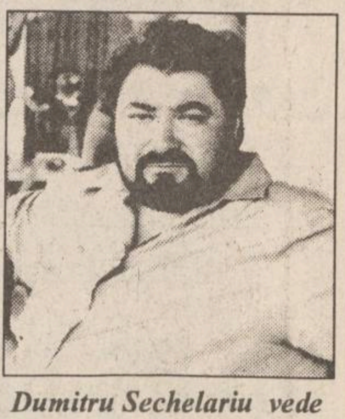
Dumitru Sechelariu vede cum încep a i se spulbera visurile promovării

Ceea ce se anunța a fi "tratatul de pace" de la Focșani, știută fiind colaborarea strînsă dintre cele două echipe, a devenit pe parcursul meciului o dispută dîrză, aprigă, aspră pe alocuri. Băcăuanii aveau nevoie neapărat de trei puncte pentru a putea păstra șefia clasamentului, însă focșănenii se gîndeau la nisipurile mișcătoare în care se află, unde orice pas greșit făcut poate să însemne retrogradarea. A rezultat de aici o încălcare a anunțatului "armistițiu", apele Milcovului luptîndu-se din greu cu malurile superioare ale Bistriței. Dominarea băcăuană din prima repriză s-a arătat a fi fără rezultat. În minutul 51, lovitură de teatru: o greșeală a lui Alexa a fost prompt speculată de Ilaș, care a deschis scorul pentru gazde. Apoi Dumitriu ratează o uriașă ocazie singur cu Alexa, irosind o șansă mare de a transforma semi-surpriza într-o bombă. În minutul 61, căpitanul băcăuanilor, Jercălău, a transformat impecabil o lovitură liberă de la 20 m ușor acordată de arbitru, restabilind egalitatea. Speranțele renăscute de victorie ale selenarilor nu vor traduse în fapte, pînă în final, dominarea lor neaducînd și golul mult dorit. Trebuie remarcat că antrenorul gazdelor, ex-băcăuanul Aristică Ghiță, a preferat să trimită în teren o echipă foarte tînără, cu trei juniori, neapelînd la nici un jucător provenit de la Selena! **(O.M.)**

La porțile Orientului, un ziar în stil occidental

COTIDIANUL
Poziția 1003 în catalogul presei
Abonamentele se pot contracta
la orice oficiu poștal din țară

COPIATORUL ANULUI
Cel mai IEFTIN și EFICIENT
COPIATOR A3-A3
mita DC - 1755
* Mod FOTO
* 17 copii / minut
* Reducere/Mărire de la 50% la 200%
4.999.000 lei*
COPIATOR DE BIROU
mita DC-1256
* 12 copii/minut
* Zoom de la 64% la 156%
* Mod foto
3.419.000 lei*
COPIATOR DE BIROU CU ECRAN MOBIL
* 4 copii A4 / minut
* Formate de la A5R la A4
* Reglare manuala și automata a contrastului
mita CC-30
1.899.000 lei*
Prețurile NU includ TVA și sînt calculate la 1DM = 1220 lei
S.C. INTERELECTRIC S.A.
Str. ELENA DOAMNA Nr.24
Tel. (032) 112004 , 210031 , 210030
Fax (032) 112366 , 112447

SC GASTROCOM SA IAȘI
Str. A. Panu nr. 36
anunță selecția în data de 7.04.1995
15 ospătari și 2 șefi de sală
cu respectarea următoarelor condiții:
■ pentru ospătari - absolvenți ai Liceului Economic nr. 2 sau Școala Profesională, vîrsta maximă 25 ani;
■ pentru șefi de sală aceleași condiții de studii, vechime în alimentație publică 10 ani și vîrsta maximă 35 ani.
■ domiciliul stabil în mun. Iași.
Solicitările se fac zilnic la compartimentul personal între orele 10.00-12.00, iar selecția va avea loc pe data de 7.04.1995, orele 10.00.

TRUST CONSTRUCȚII S.A. IAȘI
reproiectînd cele două blocuri de locuințe ce se vor construi pe terenul - proprietatea sa, din Aleea Pedagogică, oferă prin
LICITAȚIE
la data de 5.04.1995, ora 13^{00},
28 apartamente de 1, 2, 3 și 4 camere
cu valori evaluate la 23, 35, 48 și 60 milioane lei.
Acestea se vor realiza în structură de cadre care permite un partiu flexibil. De asemeni, vor avea boxe și garaje la subsol. Blocurile se vor ataca în decada a II-a a lunii aprilie și vor fi date în folosință pînă la 30 aprilie 1996. Licitanții ce vor adjudeca apartamente vor depune pentru contractare 30% din valoarea estimată în contul 4109022100127 al S.C. TRUST CONSTRUCȚII S.A. Iași deschis la Banca Dacia Felix.
Relații suplimentare la telefon 146220, interior 112

Cotidianul MONITORUL organizează un concurs pentru ocuparea postului de traducător din limba germană. Înscrierile se fac zilnic, între orele 10.00-14.00, la secretariat.

Baschet masculin, Divizia B

Cu gîndul la turneul final

■ ***Metropola București - Politehnica Iași 62-86 (26-42)*** ■ ***după ultimele informații F.R.B., turneul final va avea loc la Tîrgoviște*** ■

În sala "Lucian Grigorescu" (fostă Floreasca), mai "rece" decît au simțit-o ieșenii vreodată, Poli a dat în multe momente ale partidei o adevărată lecție de joc "pressing-contraatac" partenerilor de întrecere. Deși lipsită de aportul antrenorului principal (prof. Radu Boișteanu este bolnav) și a unuia dintre jucătorii de bază, Cristi Aflorei, echipa ieșeană a reușit una dintre cele mai bune partide din actualul campionat, în condițiile în care toți jucătorii care au făcut deplasarea au intrat pe teren. Doar debutul partidei a fost cu emoții, gazdele conducînd în min. 3 cu 8-2, dar apoi totul a intrat în normal, ieșenii, cu Mitică Anghel în mare formă (se vede un evident progres la acest "uriaș"), fiind mereu peste adversari, avînd uneori mai mult de 20 puncte avans. Din păcate, Mitică Anghel a făcut două faulturi inutile și în min. 24 a fost obligat să părăsească terenul pentru cinci greșeli personale. Cu 61 mingi cîștigate, doar 19 pierdute și 20 pase decisive, ar fi fost imposibil ca Poli să piardă. Lupu, Moroe și Ienceanu au evoluat în nota obișnuită, Baciu a încercat, cît a putut, să respecte indicațiile primite, iar alături de Anghel o plăcută surpriză a constituit-o evoluția lui Robert "Țăruș" Doboș, în special în faza atacului. În ultima vreme, Doboș uitase gustul partidelor oficiale, fiind mai mult "cu apa și cu lustrul la bancă". Poate i-au adus noroc ghetele Adidas cumpărate de la Bebe Baciu. Pe toată durata jocului, antrenorul-jucător Petre Măgurean a fost de o seriozitate exemplară, puțin obișnuită la el, sancționînd prin schimbări orice gafă a coechipierilor (elevilor, cînd era pe bancă).

Arbitrii M. Bădilă (București) și C. Nicoară (Cîmpina) au condus ireproșabil o partidă fără probleme deosebite. ***Poli:*** Măgurean (4), Lupu (11 - 1x3), Baciu (10), Morore (11 - 1x3), Anghel (9), apoi Radu (10 - 2x3), Doboș (12), Georgescu (5), Ienceanu (4), Pascariu (10).

De la ***Metropola***, principalii marcatori au fost: Isac (17 - 2x3), Moga (14) și Colibaba (10). **(G. ANGHEL)**

Petre MĂGUREAN (foto) s-a descurcat foarte bine în postura de antrenor

Handbal feminin - Divizia A

Cu viteză maximă spre Divizia "B"!

■ *Industria Lînii Timișoara - C.S.M. Iași 26-21 (16-10)*

1	Oltchim	26	20	2	4	727-604	68
2	Rapid	26	19	1	6	651-530	65
3	Silcotub	26	16	3	7	674-587	61
4	Șuiorul	26	14	1	11	620-578	55
5	Oțelul	26	12	5	9	631-630	55
6	Rulmentul	26	13	1	12	632-611	53
7	RATB	26	12	2	12	630-628	52
8	Hidrotehnica	26	12	2	12	558-569	52
9	Universitatea Bacău	26	11	3	12	576-614	51
10	CSM IAȘI	26	8	2	16	610-654	44
11	Textila Buhuși	26	3	3	20	543-688	35
12	IL Timiș	26	3	1	22	570-729	33

Partida din sala Olimpia a semănat cu un meci oarecare din Divizia B, cu atît mai mult cu cît rezultatul nu putea produce modificări în clasament. S-au întîlnit o echipă gata retrogradată (I.L. Timișoara) și o alta ce a venit pe Bega resemnată cu postura de învinsă. Spun acest lucru pentru că oaspetele au avut înscrise pe foaia de arbitraj doar nouă jucătoare, dintre care doi portari. Soarta partidei s-a decis prin faptul că echipa timișoreană a avut trei perioade pe parcursul meciului în care a realizat serii de trei-patru goluri. În ceea ce privește formația ieșeană, nu a reușit această performanță decît de două ori, de aici rezultînd diferența finală. Timișorencele au condus de la un cap la altul, în principal cu patru-cinci goluri, o singură dată ajungînd la șapte goluri, în min. 39, la 20-13.

Au condus o partidă anostă Gheorghe Șandor (Oradea) și Nicolae Iancu (Bacău).

Golurile ieșencelor au fost marcate de L. Pintelei (6), D. Grosu (5), B. Duca (5), A. Mocanu (2), B. Maftei (2), M. Chitoroagă (1).

De la timișorence, cele mai eficace au fost Buiac (7) și Stuparu (5). S-au remarcat în mod deosebit cele două portărițe titulare: Vegheș (I.L. Timișoara) și Rupa (C.S.M. Iași).

Celelalte rezultate: R.A.T.B. - Rapid 19-22; Textila Buhuși - Silcotub Zalău 18-23; Universitatea Bacău - Rulmentul Brașov 22-21; Șuiorul Baia Mare - Oțelul Galați 23-19; Hidrotehnica Constanța - Oltchim Rm. Vîlcea 17-18 (în ultima secundă de joc arbitrii au anulat un gol gazdelor!). **(L. HOTICO - "Renașterea Bănățeană)**

Campionatul Național de box (juniori)

Ieșenii - evoluții foarte bune în etapa zonală

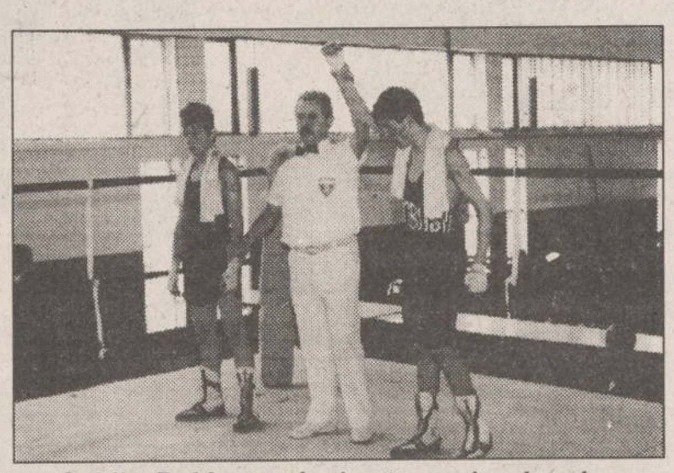

Ovidiu Bobîrnat - învingător prin abandon

Sîmbătă a luat sfîrșit etapa zonală a Campionatului Național de box juniori mari și mici. Desfășurată pe o perioadă de aproape o săptămînă la Tulcea, competiția a fost un maraton cu 25-30 meciuri pe zi și a beneficiat de prezența la Polivalenta de pe malurile Dunării a peste 130 de pugiliști, cîștigătorii etapelor județene din Brăila, Galați, Constanța, Bacău și Iași, dacă ar fi să-i menționăm doar pe cei ce au fost în prim-planul confruntărilor. Orașul Iași a fost reprezentat de boxeri de la A.S. Vointa, A.S. C.F.R., C.S.M. și Nicolina, care au avut o prestație de excepție. Cei mai mulți cîștigători ai zonei, performanță ce asigură participarea în finala care se va desfășura în luna mai la București, sînt cei de la A.S. Vointa Iași, pregătiți de antrenorii Viorel Soroceanu, Cornel Barbu și consilierul tehnic Iosif Matiaș. Procentajul obținut de sportivii de la A.S. Vointa este maxim, patru participanți - patru calificați: juniori mici - Sorin Carabaș (categoria 51 kg, elev la Nicolina), Ciprian Iliescu (cat. 81 kg); juniori mari - Ovidiu Bobîrnat (cat. 48 kg, elev la Nicolina, campionul țării en-titre) și Ionuț Halaghia (cat. 71 kg, elev la Liceul CUG).

Surprinzător, marii favoriți ai grupării ceferiste, Constantin Velea și Gheorghe Hodorogea, nu au reușit calificarea, aceștia fiind frustrați de decizii de arbitraj, în schimb alți trei pugiliști pregătiți de Nicu Brînzei au reușit calificarea: C. Hotin (cat. 48 kg), P. Alexandru (cat. 57 kg) și S. Timofte (cat. 63,500 kg).

Gruparea C.S.M. Iași, pregătită de Constantin și Nicușor Vasiliu, a prezentat la Tulcea pe Gheorghe Băcăoanu (cat. 45 kg), sportiv calificat în finală, și pe S. Cotinel (cat. 75 kg), declarat învins în ultima partidă a competiției, decizie ce a nemulțumit spectatorii din sală.

Un alt boxer ce va reprezenta Iașul la turneul final este G. Ignat (cat. 81 kg), sportiv pregătit la Nicolina de Nicu Chipirog.

Toate aceste amănunte ni le-a oferit cu amabilitate Viorel Soroceanu (antrenor Vointa), cel care ne-a pus la dispoziție și cîteva can-can-uri din culise, în ce-l privește: la gală au mai fost prezenți Octavian Tabără (antrenorul Centrului Olimpic Galați), Șerban Piroiu (delegat F.R.B.) și, dintre antrenori, reputații C. Cojan (Bacău), Gheorghe Jipa (Brăila) și Gheorghe Simionescu (Freedom Star Constanța), cel care, însoțit de cîțiva boxeri, va veni peste două săptămîni la Iași în vederea unei gale de pregătire cu pugiliști de la Vointa; la Tulcea arbitrajul și-a dat din nou în petec, dînd decizii în ring în funcție de interese; antrenorul Gheorghe Pîlici (Box Club Privat Tulcea) a oferit gratuit sportivilor de la Vointa Iași o croazieră pe Dunăre. Sponsorii aceleiași grupări ieșene au fost: S.C. ATCOM (președinte Radu Jianu), S.C. TON PANI (patron C. Tomcescu) și S.C. UNIVERSAL (director Mihai Guzu). De remarcat că Vasile Surcică (A.S. Vointa), accidentat la braț, nu a putut urca în ring, deși acesta a fost unul dintre cei calificați la etapa zonală. **(Leonard CĂNĂNĂU)**

PANORAMIC

Popice, Superliga

CFR - înfrîngere la București

În etapa de duminică a Superligii masculine de popice, echipa CFR Iași s-a deplasat în capitală, unde a dat replica celor de la Laromet București. Popicarii bucureșteni s-au impus cu scorul de 5171 - 5105 p.d.

Rugby, seria A2

Opt eseuri la Focșani

Politehnica Agronomia Iași a învins pe Hidrotehnica Focșani cu 50-15. Scăpați de "grijile" promovării, studenții ieșeni au jucat pe Milcov ca la carte, reușind una dintre cele mai frumoase evoluții din acest campionat. A fost un meci deschis, spectaculos, oaspeții reușind nu mai puțin de opt eseuri, prin: Luca - trei, Miron - două, Nedelcu, Hordilă, I. Leaua - cîte unul. Cinci dintre acestea au fost transformate de: Hordilă - două, Miron, G. Leaua, Nedelcu - cîte unul. **(G.A.)**

Lupte libere (copii)

Cinci ieșeni pe locul I

Sîmbătă și duminică a avut loc la Tecuci turneul de verificare a școlarilor luptători (9-12 ani). Acest turneu a fost organizat în vederea evaluării potențialului tinerilor sportivi care anul acesta vor avea posibilitatea, după zece ani, să se întreacă iarăși într-un Campionat Național rezervat lor, ce se va desfășura la Timișoara. Sportivii ieșeni, pregătiți de V. Țuchel, G. Broșteanu, Ș. Enache, au avut o comportare bună, obținînd următoarele rezultate: B. Corduneanu (30 kg), T. Pricop (32 kg), M. Moroșanu (37 kg), D. Enache (43 kg), A. Coteț (60 kg) - locul I; I. Harbuz (26 kg), C. Hadarag (34 kg), I. Morariu (40 kg), M. Cîrniceanu (43 kg), Ș. Buruiană (60 kg) - locul al II-lea; G. Rotaru (34 kg), M. Rotaru (40 kg) - locul al III-lea. **(George ANGHEL)**

Hochei, juniori

România a evitat retrogradarea în grupa C

Reprezentativa de hochei - juniori a României a reușit să-și păstreze locul în grupa B a Campionatului Mondial, desfășurată în Slovacia. În ultimul meci, România a învins cu 5-2 Austria. "Tricolorii" s-au clasat pe locul al șaptelea în grupa B, iar Austria pe locul al optulea, retrogradînd în grupa C.

Volei feminin - Superligă

Băcăuancele - din nou în finală

■ ***Universitatea Bacău - Dinamo București 3-0 (4, 9, 3)*** ■ ***Penicilina va juca cu Dinamo pentru locul al III-lea***

Mai puțin de o oră le-a trebuit studentelor pentru a-și apropia victoria. Partida a debutat însă în nota de dominare a dinamovistelor, în primul set băcăuancele începînd cu adevărat să joace de la scorul de 4-4, cîștigînd setul în 14 minute. Setul al doilea a fost cel mai disputat, oaspetele conducînd cu 6-1 și 9-2. A urmat însă o extraordinară revenire a gazdelor, care, muștruluite de temperamentalul lor antrenor, Florin Grapă, s-au trezit din "reverie" și au reușit, la capătul unor faze spectaculoase, să-și adjudece și al doilea set în 27 minute. Bucureștencele acuză șocul pierderii unui set pe care l-au avut în mînă și "predau armele" în setul al treilea, care a fost la discreția gazdelor. S-a remarcat întreaga echipă băcăuană, cu o mențiune pentru Schragner și Donciu, iar de la oaspete Ciocotoiu.

În concluzie, anul acesta se va reedita finala din sezonul trecut: U. Bacău - Rapid. **(Leonard POPA - "Deșteptarea Bacău")**

Fotbal, Divizia Națională, etapa a XXII-a

A treia minune din Regie

■ ***N-a fost război fratricid la Brașov*** ■ ***Golgeterul Craioveanu revine*** ■ ***U.T.A. forțează evadarea!***

■ ***F.C. BRAȘOV - STEAUA 1-1 (0-0).*** Au înscris: VASC ('79, din penalty) / MILITARU ('60, din penalty). În cele două loturi, trei perechi de frați, în tabere vrăjmașe (Csik, Nagy și Ilie), o situație, probabil demnă de "Guiness Book"! N-a fost, totuși un război fratricid, punctele fiind împărțite "frățește". Militaru a mai înscris un gol (min. 55), anulat de arbitrul C. Gheorghe.

■ ***UNIVERSITATEA CRAIOVA - F.C. MARANMUREȘ 6-1 (5-1).*** CRAIOVEANU (' 14 - din penalty, '21, '85), R. NICULESCU ('21), STÎNGĂ ('44), CRISTESCU ('45) / GHINDA ('41). Au vrut maramureșenii să încerce Jiii cu degetul, dar, cînd te trezești în min. 20 cu un jucător eliminat (Kemenes), cu ambele schimbări efectuate forțat și cu 0-2 pe tabelă, ce mai poți face? Revenirea în forță a lui Craioveanu dinamizează un clasament al golgeterilor care lîncezea de mai multe etape. Se pare că echipa din Baia Mare este prima condamnată la retrogradare (și ce frumos pornise...). Iar sîmbăta viitoare primește vizita lui Dinamo! Noutăți la oaspeți: portarul Iasko ("U" Cluj) și fundașul Bota.

■ ***FARUL - F.C. NAȚIONAL 1-1 (1-0).*** DINU ('38) , STANCU ('86). Cu două etape în urmă, bancarii pierduseră la Ploiești în superioritate numerică. Acum, cu Potocianu eliminat din min. 60, elevii lui Dumitru egalează in extremis. Se învîrte roata fotbalului...

■ ***RAPID - ELECTROPUTERE CRAIOVA 1-0 (1-0).*** CONSTANTINOVICI ('39). Printre cauzele scorului minim - mila lui Jenică Vlădoiu și forma de zile mari a portarului Rinder. De Cîrțu, n-am zis nimic! O noutate în echipa olteană: I. Pătru (de la Gloria Reșița).

■ ***DINAMO - F.C. ARGEȘ 4-0 (1-0).*** SAVU ('5), IVAN ('50 și '83), MATEUȚ ('80). Se pare că apariția lui Mateuț explică mai bine furtuna dinamovistă din ultima vreme, decît înscăunarea lui Dinu. "Matteo" - autor al unui gol de senzație de la 25 m - se gîndește cu jind la Națională. Exemplul Lupu este cît se poate de recent!

■ ***PETROLUL - GLORIA BISTRIȚA 3 -2 (1-0).*** PÎRLOG ('25), TOADER ('77 și '84, ambele din penalty) / C. POPA ('56), SAFTA ('70). Meci frumos, goluri spectaculoase, răsturnări de scor: iată ce se întîmplă cînd două echipe care nu prea mai au treabă în campionat au chef de jucat fotbal... Sibianul Cătălin Popa și-a onorat debutul în echipa lui Jean Pădureanu cu un gol.

■ ***OȚELUL - CEAHLĂUL 3-1 (3-0).*** LUȚĂ ('34), CORNEA ('36), V. ȘTEFAN ('44) / MURARIU ('84). În prima repriză, la 0-0, vîrful de lance nemțean Axinia II a fost eliminat. Și cum Ceahlăul nu e F.C. Național...

■ ***SPORTUL STUDENȚESC - "U" CLUJ 1-0 (0-0).*** VOCHIN ('94).Cu doi ghanezi în echipă (Benson și Armath) și cu "elvețianul" Burchel revenit la prima dragoste, băieții din Regie au avut zile negre cu elevii fostului lor dascăl Andone. Arbitrul pietrean C. Toma a prelungit meciul pînă la golul decisiv. Și astfel, obținură studenții cea de-a doua victorie în decurs de 22 etape!

■ ***F.C. INTER SIBIU - U.T.A. 0-0.*** Fără Mitu și Tîrțău, dar cu apaticii Negrău și Aslău, arădenii au mers pe defensivă (excelenți, goal-keeper-ii Papp și Sinescu!) și au obținut un punct "de aur". În etapa viitoare, la Arad, U.T.A. și Sportul se vor bate cu ciomegele pe masă! **(G.I. NICOLAE)**

EXPOZIȚIE CU VÎNZARE
CEASURI & CURELE ELVEȚIENE
LA MAGAZINUL VOGUE

s.c. EuroBIT s.r.l.
Str. Anastasie Panu 36, bl. 1B ☎ 211494, 231288

ACUM ȘI ÎN RATE!

CALCULATOARE COMRACE, DTK
IMPRIMATE HP, STAR, OKI, EPSON
COPIATOARE TOSHIBA
FAX - MODEM US ROBOTICS V42 BIS

PROGRAME BALANȚĂ / GESTIUNE / FACTURARE / MIJLOACE FIXE / SALARIZARE

SPECIALIȘTI ÎN CALCULATOARE, ATENȚIE !!!

vă puteți cumpăra, vă puteți abona la reviste de specialitate la sediul ziarului Monitorul (Smîrdan 5) sau sediul Monitorul de la parterul magazinului Materna.

ca să nu vă rătăciți, cumpărați o hartă

noi vă oferim hărțile tuturor orașelor mari și țărilor din Europa
la sediul ziarului Monitorul și la sediul de primire anunțuri de mică publicitate de la parterul magazinului Materna.

SC SeLeFeR SA Iași
vinde prin
LICITAȚIE PUBLICĂ
în fiecare zi de luni și vineri, următoarele:
■ cabine spațiale beton armat ■ schelet metalic sere tunel (suprafață 320 mp) ■ alte mijloace fixe cu durata de funcționare îndeplinită.
Deasemenea, vinde din stoc următoarele:
● folie polietilenă plastifiată ● furtun presiune gaz metan ● ață vîscoză.
Relații suplimentare la telefon 172612, 173770.

ZIUA
24 de ore din zi pentru dumneavoastră
COTIDIANUL NAȚIONAL
ZIUA
BUCUREȘTI

SUCCESUL AFACERILOR dumneavoastră
prin
TINERETUL LIBER
Pentru reclame și anunțuri de mică publicitate vă puteți adresa
Companiei de Publicitate
NORD-EST
6600 Iași, str. Smîrdan, nr. 5
tel. 032/17.25.57, fax: 032/14.45.77

Campionatul Mondial de motociclism

Mick Doohan a fost magnific!

La clasa 500 cmc, antrenamentele oficiale (cronometrate), de sîmbătă, au stabilit următorii patru "viteziști" pe prima linie a grilei de start: ***1. Doohan (Repsol Honda); 2. Luca Cadalora (Marlboro Yamaha); 3. Loris Capirossi (Roc Yamaha); 4. Deryl Beattie (Lucky Strike Suzuki).***

Kevin Schwantz (Suzuki) și Alex Criville (Honda) aveau abia al șaptelea, respectiv al optulea timp. La ora cursei, temperatura era de 32 grade Celsius, cea a solului - 38 grade Celsius, iar umiditatea de 86% (!).

Texanul Schwantz a reușit un excelent start, dar nu a condus decît o jumătate de tur, după care Doohan, care-l depășise între timp și pe Cadalora, a luat conducerea. Din acest moment, australianul nu a mai fost depășit pînă la final, reușind o spectaculoasă cursă pe cont propriu. Din păcate pentru italianul Capirossi, primul tur a fost și ultimul, doar bafta salvîndu-l de la o accidentare gravă, după negocierea riscantă urmată de derapaj a unuia din primele viraje. În turul al II-lea, Criville ajunge pe locul al III-lea, îl "presează" permanent pe Schwantz și reușește depășirea în turul al VI-lea. În acest moment, lupta se dădea între Honda (locurile I și II, prin Doohan și Criville) și Suzuki (locurile III și IV prin Schwantz și Beattie). A încercat să se implice în acest duel și tînărul Norifumi Abe (Yamaha), dar, forțînd, el a căzut în turul al XV-lea, a reluat cursa și după încă un tur s-a retras, chemat la standuri, roata din spate fiind nesigură. Astfel, în lupta pentru locul al V-lea (11 puncte în clasament), au rămas Alex Barros (Kanemoto Honda), Shinichi Itoh (Repsol Honda) și Loris Regiani (Aprilia). Tactica echipei Suzuki s-a schimbat abia în turul al XXVI-lea, cînd Schwantz, acuzînd vechile dureri la brațul stîng, l-a lăsat să treacă în fața pe coechipierul său, Beattie. Tînărul australian atît a așteptat și doar după un tur el a reușit să-l depășească pe Criville, profitînd de faptul că ultimul a fost "ținut" un timp de Jamie Robinson (Roc Yamaha), aflat cu un tur în urmă. Totul s-a oprit aici, pentru că de compatriotul său, "titanul" Mick, nici nu s-a putut apropia! *Clasament final: 1. Doohan; 2. Beattie; 3. Criville; 4. Schwantz; 5. Puig (Fortuna Honda); 6. Barros.* În ***clasamentul general,*** aceeași ordine, cu următorul punctaj: 50, 40, 32, 24, 20, 18.

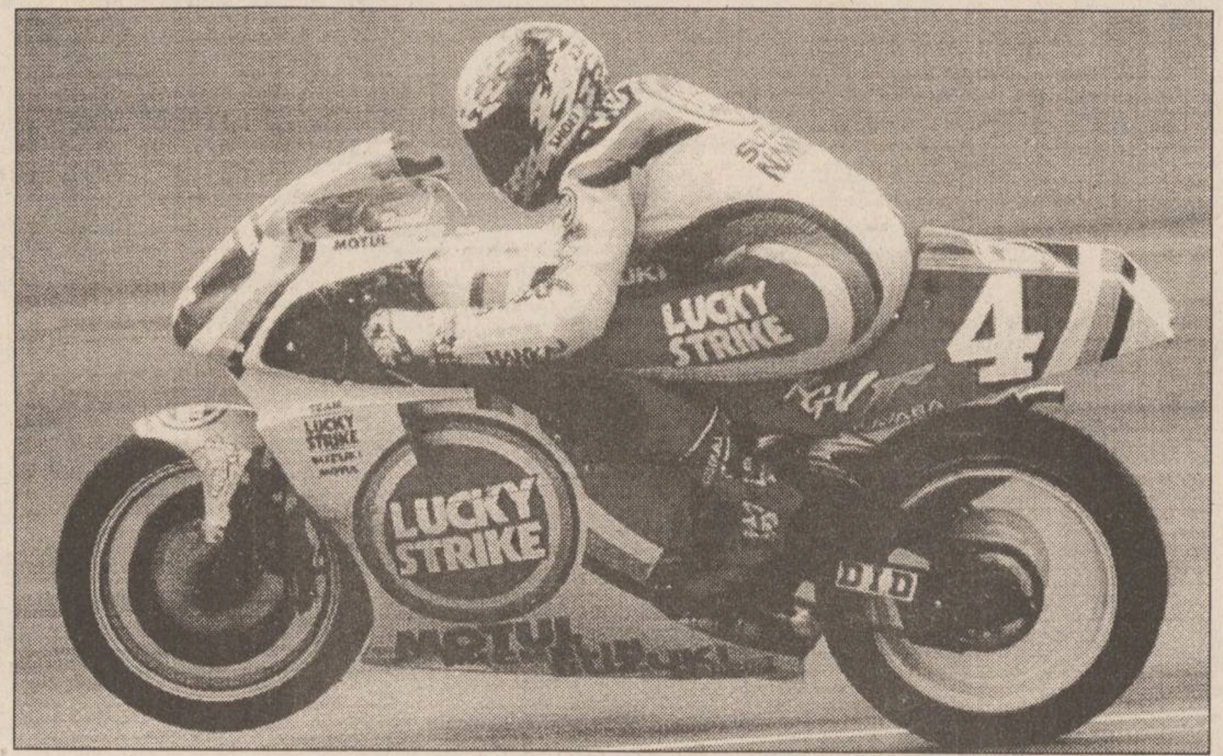
Australianul Daryl Beattie (Lucky Strike Suzuki) este revelația începutului de sezon în C.M. de motociclism

În declarațiile imediat următoare cursei, Beattie a apreciat că "***Mick aleargă parcă pe un alt fel de motocicletă",*** iar Doohan a mulțumit întregii echipe tehnice.

La 250 cmc, campionul de anul trecut, ***Max Biaggi (Chesterfield Aprilia),*** a luat un start lansat și a condus cursa pînă la finish. Cîștigătorul din Australia, ***Ralf Waldman (HB Honda),*** a trebuit să se mulțumească cu locul al IV-lea, în timp ce extraordinara bătălie pentru locul al II-lea, între japonezii ***Tetsuya Harada (Marlboro Yamaha) și Tadayuki Okada (Elf Honda)***, a fost cîștigată de primul. O cursă curajoasă a făcut tînărul Kenny Roberts Jr., sosit pe locul al IX-lea.

Cursa de la 125 cmc a fost oprită de oficiali în turul al XII-lea, datorită condițiilor periculoase (furtună, ploaie). Spre rușinea lor, comentatorii de la Eurosport au fost obligați să răsfoiască regulamentul pentru a vedea ce prevede în acest gen de situații. S-a luat în calcul clasamentul din acel moment, dar cu înjumătățirea punctajului: *1. Garry McCoy (Australia - Simod Honda) - 12,5 p; 2. Stefano Perugini (Italia - Nastro Aprilia) - 10 p; 3. Akira Saito (Japonia - Honda) - 8 p. Tomoko Igata*, singura fată, în premieră mondială, la aceste curse, a terminat pe locul al VIII-lea, iar Haruchika Aoki abia pe al XVIII-lea! **(G. ANGHEL)**

MERIDIANELE FOTBALULUI

Anglia - 35

"Pădurarii" realizează scorul etapei la Sheffield

Arsenal - Norwich 5-1 (3-1); Chelsea - Newcastle 1-1 (1-0); Coventry - Queens Park Rangers 0-1 (0-0); Crystal Palace - Manchester City 2-1 (1-0); Everton - Blackburn 1-2 (1-2); Ipswich - Aston Villa 0-1 (0-0); Leicester - Wimbledon 3-4 (1-0); Sheffield Wednesday - Nottingham Forest 1-7 (0-2).

Clasament

1. Blackburn	35	24	7	4	72-30	79
2. Manchester United	35	22	7	6	66-24	73
3. Newcastle	35	18	10	7	57-37	64
4. Nottingham Forest	36	18	9	9	63-39	63
5. Liverpool	32	16	10	6	54-26	58

Franța - 30

Metz - victorie categorică în deplasare

Montpellier - Caen 3-2 (2-0); Martigues - Auxerre 2-1 (0-1); St. Etienne - Monaco 1-0 (0-0); Rennes - Lyon 1-1 (1-0); Bordeaux - Bastia 1-0 (1-0); Nisa - Lille 1-0 (0-0); Le Havre - Metz 0-3 (0-1); Sochaux - Strasbourg 0-1 (0-0); Paris St.Germain - Cannes 2-1 (2-0).

Clasament

1. Nantes	30	18	12	0	58-24	66
2. Lyon	30	16	9	5	47-30	57
3. Paris SG	30	16	6	8	45-29	54
4. Lens	30	13	11	6	38-28	50
5. Cannes	31	14	6	11	41-29	48

Belgia - 26

Cercle - în revenire de formă

Standard Liege - Lommel 1-0; Charleroi - Lierse 1-0; Saint-Truiden - Aalst 0-0; Mechelen - Anderlect 1-1; Anvers - Beveren 0-0; Molenbeek - Ekeren 0-0; Ghent - FC Liege 1-0; Ostend - Cercle Bruges 0-2.

În clasament conduce formația Standard Liege cu 44 puncte, urmată de Anderlecht - 42 de puncte și Club Bruges - 36 puncte.

Spania - 27

La Coruña - învingătoare la Valencia

În cele două meciuri din cadrul Campionatului Spaniei la fotbal disputate sîmbătă, în devans, s-au înregistrat rezultatele: Valencia - Deportivo La Coruña 1-2 (0-1); Real Zaragoza Real Betis 3-0 (1-0).

Clasament

1. Real Madrid	26	16	7	3	59-20	39
2. Deportivo La Coruña	27	13	8	6	40-24	34
3. FC Barcelona	26	14	6	6	43-32	34
4. Real Zaragoza	27	14	5	8	38-32	33
5. Real Betis	27	10	12	5	31-17	32

Portugalia - 28

Benfica - înfrîngere la scor la Farense

Partida dintre formațiile Farense și Benfica, contînd pentru Prima Divizie a Campionatului de fotbal al Portugaliei, s-a încheiat cu scorul de 4-1 în favoarea echipei Farense.

În clasament, primul loc este ocupat de echipa FC Porto cu 47 puncte, urmată de Sporting Lisabona - 43 puncte și Benfica - 37 puncte.

Germania - 24

Bayern - în cădere liberă

Eintracht - Schalke 04 0-3 (0-0); Duisburg - Bochum 3-1 (1-1); München 1860 - Dynamo Dresda 3-1 (1-0); Köln - Bayern München 3-1 (1-1); Kaiserslautern - Karlsruhe 0-0; Borussia Mönchengladbach - Freiburg 1-2 (1-2); VFB Stuttgart - Leverkusen 4-2 (2-2).

Clasament

1. Borussia Dortmund	24	15	6	3	51-22	36
2. Werder Bremen	23	15	4	4	47-25	34
3. Kaiserslautern	24	12	9	3	34-24	33
4. Borussia Moench.	24	13	6	5	51-28	32
5. Freiburg	24	14	4	6	50-35	32

Hugo Sanchez, indignat

Portarul Jorge Campos a jucat pe post de atacant

Portarul Naționalei de fotbal a Mexicului, ***Jorge Campos* (foto),** a evoluat pe postul de atacant în repriza secundă a meciului amical cu Chile, disputat la sfîrșitul săptămînii trecute la Los Angeles. Această decizie a selecționerului Miguel Mejia Baron a fost considerată de Hugo Sanchez drept "o lipsă de respect față de atacanții de profesie". În timp ce Campos se zbenguia în fața fundașilor adverși, alți înaintași, ca Luis Alves sau Hugo Pineda, priveau meciul de pe banca rezervelor. "Îmi dau seama cam ce simțea Alves într-o astfel de situație", a spus Sanchez, considerat cel mai bun fotbalist mexican al tuturor timpurilor. Component al clubului Acapulco, Campos obișnuiește să schimbe des postul de portar cu cel de vîrf. Partida de la Los Angeles a fost cîștigată de Chile cu scorul de 2-1.

RUGBY

■ *Noul antrenor al galezilor este un australian*

Începînd de la sfîrșitul săptămînii trecute, echipa națională de rugby a Țării Galilor este pregătită de australianul ***Alex Evans***, ajutat de secunzii ***Mike Ruddock*** (Swansea) și ***Dennis John*** (Pontypridd). Evans îl înlocuiește în funcție pe Alan Davies, demis după comportarea foarte slabă a Naționalei (4 înfrîngeri în 4 meciuri) în Turneul celor 5 națiuni - ediția 1995. În vîrstă de 55 de ani, Evans a fost antrenor secund al echipei Australiei, între 1984-1988, iar pînă în prezent se ocupa de pregătirea echipei de club Cardiff.

■ *Turneul "Super Ten"*

La Dunedin, în Noua Zeelandă, într-un meci contînd pentru ***turneul internațional de rugby "Super Ten",*** ce grupează cele mai bune echipe din emisfera sudică, formația provinciei sud-africane Transvaal a învins echipa Otago cu scorul de 27-19 (15-6). Într-o altă întîlnire, la Auckland, formația Western Province a întrecut cu scorul de 42-37 (28-22) echipa North Harbour din Noua Zeelandă. La Christchurch (Noua Zeelandă), echipa sud-africană Orange Free State s-a impus cu 42-35 (22-13) în fața formației Canterbury.

■ *Lotul Irlandei pentru Cupa Mondială*

Taloneur-ul ***Terry Kingston*** a fost numit căpitanul XV-lui irlandez pentru meciurile celei de-a treia ediții a Cupei Mondiale la rugby (Africa de Sud) din această vară. Cu 20 de selecții în Națională, Kingston a început sezonul doar ca "secund" lui Keith Wood. Forma sa deosebit de bună, manifestată la întîlnirile cu Franța și Țara Galilor, din Turneul celor cinci națiuni, l-a adus însă în XV-le reprezentativ. Kingston este la cea de-a treia prezență la o "Ovaliadă". Vor face deplasarea în Africa de Sud și debutanții Darah O'Mahony (aripă), Paul Wallace (pilier). **Lotul: Fundași** - Jim Staples, Conor O'Shea; **Aripi** - Richard Wallace, Simon Geoghegan, Darah O'Mahony; **Centri** - Brendan Mullin, Maurice Field, Jonathan Bell; **Mijlocași la deschidere** - Eric Elwood, Paul Burke; **Înaintași** - Patrick Jones, Anthony Foley, David Corkery, Eddie Halvey, Denis McBride, Gabriel Fulcher, Davide Tweed, Neil Francis, Terry Kingston, Keith Wood, Nick Popplewell, Gary Halpin, John Fitzgerald, Paul Wallace.

Formula 1

Aguri Suzuki va pilota pentru Ligier și în MP al Argentinei

Pilotul japonez de Formula 1 Aguri Suzuki va concura pentru scuderia franceză Ligier în Marele Premiu al Argentinei, programat pe 9 aprilie la Buenos Aires. El a debutat în această echipă la Interlagos, unde a obținut un onorant loc șase. Conducerea scuderiei Ligier a precizat că nu are ce să îi reproșeze lui Suzuki pentru comportarea sa din Grand Prix-ul Brazilei.

Box profesionist

Virgil Hill a păstrat centura mondială a semigreilor

Pugilistul american ***Virgil Hill* (foto)** și-a păstrat titlul de campion mondial al semigreilor (Versiunea WBA), învingîndu-l la puncte pe englezul Crawford. Meciul a avut loc la ***Stateline (Nevada).*** În cadrul aceleiași gale, în limitelecategoriei "pai", mexicanul Ricardo Lopez și-a pus în joc, pentru a 14-a oară titlul mondial al Versiunii WBC, de data aceasta în fața filipinezului Andy Tabians. A cîștigat prin KO, în repriza a 12-a, campionul mondial.

Gonzales rămîne cea mai bună "pană"

Mexicanul Alejandro Gonzales și-a păstrat centura de campion mondial al categoriei pană (Versiunea WBC). El l-a întrecut la puncte, într-un meci disputat la Anaheim (California), pe challanger-ul Louie Espinoza (SUA). În cadrul aceleiași gale, în limitele categoriei semi-pană (Versiunea WBC), mexicanul Miguel Antonio Barrera l-a învins la puncte pe portoricanul Daniel Jimenez. La categoria semi-muscă (Versiunea WBC), Humberto "Chiquita" Gonzales (Mexic) a dispus prin KO în repriza a 4-a de columbianul Jesus Zuniga.

Kayumba învinge în opt reprize

Boxerul francez Valeri Kayumba a cucerit titlul de campion european al categoriei "welter", întrecîndu-l, prin KO tehnic în repriza a 8-a, pe deținătorul centurii, spaniolul Jose Luis Navarro. Întîlnirea a avut loc în localitatea franceză Levallois-Perret.

Canotaj academic

Echipajul Universității Cambridge - cîștigător

■ *cu toate acestea, scorul general rămîne favorabil celor de la Oxford*

Tradiționala cursă de canotaj academic între echipajele de 8 plus 1 ale Universităților Cambridge și Oxford, ajunsă la cea de-a 141-a ediție și desfășurată pe Tamisa, s-a încheiat cu victoria "team"-ului Universității din Cambridge. Învingătorii au trecut linia de sosire cu 12 secunde avans față de cei de la Oxford. "***A fost o experiență drăguță. Cei de la Oxford stăteau foarte bine la pregătirea psihică. Noi însă am știut dintotdeauna că o să îi învingem***", a declarat după victorie căpitanul formației din Cambridge, ***Richard Phelps.***

NBA Ultimele rezultate din Campionatul profesionist american:

Chicago - Philadelphia 91-84; Houston - Milwaukee 87-93; Golden State - Minnesota 104-126; LA Clippers - Utah 98-116.

Clasament:

Divizia atlantică

1. Orlando 53 victorii, 18 înfrîngeri; 2. New York 46 v, 24 î; 3. Boston 28 v, 43 î.

Divizia centrală

1. Indiana 45 v, 26 î; 2. Charlotte 42 v, 28 î; 3. Cleveland 39 v, 31 î;

Divizia central-vestică

1. San Antonio 51 v, 18 î; 2. Utah 52 v, 21 î; 3. Houston 42 v, 29 î.

Divizia Pacific

1. Phoenix 51 v, 20 î; 2. Seattle 50 v, 20 î; 3. LA Lakers 44 v, 26 î.

UNIVERSITATEA "AL.I.CUZA" IAȘI
FACULTATEA DE CHIMIE
CATEDRA DE CHIMIE ANALITICĂ

ORGANIZEAZĂ CONCURS PENTRU OCUPAREA POSTURILOR DE
TEHNICIAN I
și
TEHNICIAN III
în ziua de 10.04.1995, ora 9°°
la sediul catedrei (Tudor Vladimirescu)

Condiții:
■ școală medie de specialitate profil chimic
Cererile vor fi depuse pînă la data de 6.04.1995 la Biroul personal, însoțite de următoarele acte:
- copie după diploma de absolvire
- adeverință medicală
- două recomandări de la ultimul loc de muncă
- curriculum vitae
- cazier judiciar
- adeverință de la ultimul loc de muncă din care să reiasă că nu a produs pagube materiale
- copie după Carnetul de muncă - cap. I și IX sau I și VI.

Relații suplimentare la sediul catedrei.

Atenție conducători auto profesioniști !
PLĂCI AUTO
de identificare
• dreptunghiulare R70 • triunghiulare R69
Obligatoriu de la 1 iulie 1995
conform HG 594/1991, cap. IV
Unic distribuitor
UNIVERSAL RX GROUP
6600 Iași, str. Grigore Ureche 3, tel/fax:112058, 212660

Breco și Electric PULS
distribuitori exclusivi vă oferă produsele concernului
TEKO
producător specializat de carcase din material plastic și aluminiu pentru o gamă largă de aparate și echipamente electronice

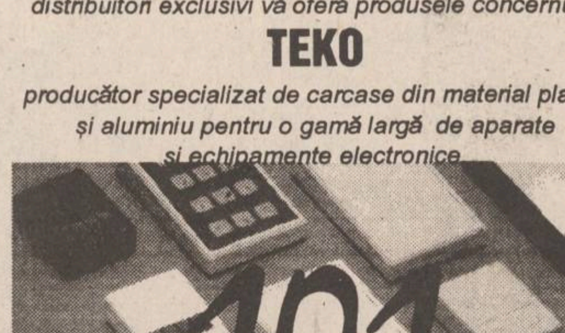

BRECO Electric PULS
Pentru comenzi sau informații detaliate
Fax: 032/23.00.94
Căutăm distribuitori în toată țara.

monitorul Sport
Șef Departament Sport al cotidianului MONITORUL
Nicolae GRECU
Echipa redacțională
George ANGHEL,
Leonard CĂNĂNĂU
Adrian DRAGOMIRESCU
Victor GRĂDINARIU
Ovidiu MINEA
Ion C. TEODOR
Silviu HOROBEȚ
Constantin PLOP (fotoreporter)

CAFEAUA DE DIMINEAȚĂ

Civilizație în ambalaje?

Aurel LEON

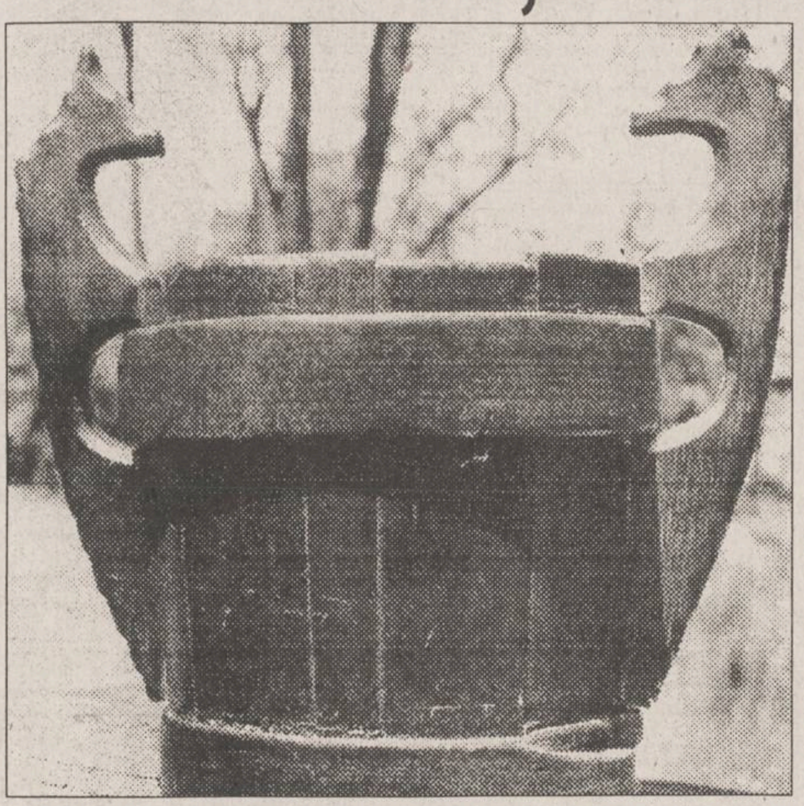

Din întîmplare, am crescut într-o gospodărie cu anumite rosturi tradiționale. Acolo, obiectul era obiect, confecționat cu trudă și meșteșug și prețuit ca atare. Principiul autarhic fiind dus la extrem, aproape totul era confecționat "în casă". Domnea lemnul în toate, de la butoi la copaie, urmat de lut, de lînă, cînepă, borangic...

Bunicul era preot, dar își petrecea tot timpul liber răsucind frînghii din tei. Avea o instalație specială, cu un fel de vîrtelniță. Confecționa frînghii foarte durabile. Mîncam în străchini de lut cu linguri de lemn, mîncare fiartă pe vatră, în oale de lut, ne ștergeam cu "cînepare" de cînepă, purtam izmene de in și cămăși de borangic, cusute în casă. Paltoanele erau din șiac țesut în stative și bătut la piuă, cojoacele - de oaie. În picioare opincuțe din piele de porc și pe cap căciulă de miel. Peste această lume a venit civilizația patriarhală a Iașului din anii postbelici, cu orgoliul lucrului făcut temeinic și un fel de religie a obiectului. Pe atunci, cizmarul era cizmar și croitorul - croitor. Fiecare cetățean avea băcanul său, casapul său, brutarul său. Totul era luat nu în urma reclamei, ci pe obrazul negustorului. El garanta că uleiul nu-i rînced, cafeaua veritabilă, că măslinele nu-s putrede. Totul era socotit, chivernisit, nimic nu era inutil. Un chibrit de-l vezi pe jos, ridică-l din respect pentru munca investită în el! Cunoscînd această lege, ne izbim acum de o cu totul altă mentalitate: ***societatea care azvîrle***.

Acum vreo 30 de ani, cînd apărea cartea lui Alvin Toffler (Future Shock - Random House - New York, 1970) citeam: "Sîntem înconjurați de un ocean de obiecte fizice produse de oameni, ocean care, la rîndul lui, se află într-un ocean și mai vast de obiecte naturale. Din ce în ce capătă însă mai multă importanță pentru individ mediul produs cu ajutorul tehnicii. Suprafețele de plastic sau de beton, luciul irizat al unui automobil sub lumina de neon a străzii, imaginea uimitoare a peisajului citadin văzut prin fereastra unui avion cu reacție - acestea sînt realitățile ce fac parte din existența omului. Obiectele făcute de oameni pătrund în conștiință și o modelează. Cantitatea acestor obiecte crește cu o forță explozivă atît în mod absolut, cît și în raport cu mediul natural, și va crește tot mai mult în societatea supraindustrializată.

Antimaterialiștii tind să minimalizeze importanța «obiectelor». Obiectele, însă, au o semnificație foarte mare, nu numai din cauza funcției lor utilitare, ci și din cauza impactului lor psihologic. Între noi și obiecte se stabilesc relații. Obiectele influențează simțul nostru de continuitate sau discontinuitate. Ele joacă un rol în structura situațiilor, iar reducerea în timp a relațiilor noastre cu obiectele accelerează ritmul vieții. De asemenea, atitudinea noastră față de obiecte reflectă judecăți de valoare fundamentale".

Pe această relație om-obiect se baza civilizația noastră de popor al pămîntului. Priviți această cupă de lapte din nordul Bucovinei și spuneți în ce măsură ar putea fi mai reprezentativă o tinichea oarecare ori o masă plastică turnată în fabrică. Îmi aduc aminte că autoritățile din partea de țară de unde ne vine această cupă m-au consultat pe vremuri, cînd, intenționînd să pună pe roate turismul montan, aranjau o fostă stînă ca popas turistic. S-au mirat de recomandarea de a păstra acele obiecte care evocau atmosfera autentică, inclusiv o ușă a băciei cu zăvoare de lemn. Nimic nu poate înlocui autenticul. Pierdem cultul pentru amănunt. Cine l-a obligat pe meșterul din munți să născocească aceste torți pentru cupa de lapte? Același gust artistic îl va face să-și înfrumusețeze toate obiectele, începînd cu sărărița și terminînd cu teascurile pentru caș - adevărate chelimuri în lemn.

Saturat de civilizația apuseană, un academician francez găzduit într-o gospodărie țărănească, era așa de emoționat văzînd amprentele meșterului olar în lutul ars și tăietura cioplitorului pe deregii casei!

Ideea de a folosi un produs o singură dată sau un timp foarte scurt și apoi a-l arunca e împotriva concepției societății lor sărace. Dar există și afecțiunea pentru lucruri. Un agent al unei fabrici de perdele ieftine, din material plastic, s-a lovit de rezistența femeilor care își iubeau perdeluțele. Nu se întîmplă la fel în America. Acolo, cînd iese moda, oamenii se despart lesne de lucruri, fie vînzîndu-le, fie aruncîndu-le în stradă, să le ia cine are nevoie.

Scriitorul Edward Maze sublinia că mulți americani care călătoresc în Suedia rămîn uimiți de curățenia de acolo. Cum oamenii ăștia n-au nimic de aruncat? Nici sticle goale, nici cutii? Asta era acum cîțiva ani. Acum, situația s-a schimbat. Suedia s-a aliniat societății, prin a cumpăra și a arunca. În Japonia de astăzi, țesăturile de hîrtie sînt atît de răspîndite încît batistele de pînză sînt demodate, neigienice.

În Franța există în comerț gata ambalată o periuță de dinți cu pastă pe ea pentru o singură utilizare.

În America sînt magazine care vînd rochii de mireasă din hîrtie, imitînd dantela și din care se pot confecționa perdele de bucătărie foarte drăguțe. Îmbrăcămintea de hîrtie este indicată mai ales pentru copii. Iată ce scrie un jurnal de modă: "Fetițele vor fi în curînd libere să-și răstoarne înghețata pe rochițe, să le picteze cu acuarele sau să le taie în bucăți, în timp ce mamele vor zîmbi încîntate".

Dar ce să mai umblăm cu exemple de la alții. În foarte scurt timp, o stradă patriarhală ca bătrîna Sărărie, prototip al Iașului vechi, a devenit, numai într-un an, o cloacă de gunoaie. Ne sufocăm în ambalaje! A venit civilizația peste noi. Orice garaj, magazie, antret a devenit o prăvălie, cu un brunet grăsuliu și vreo două fîțe la tejghea. Circulă ambalaje în mașini, se descarcă, se încarcă. Alune mucegăite, ciocolată stricată, băuturi contrafăcute circulă prin toate curțile și ne invadează ambalajele. La capătul străzii mele, într-un beci, funcționează ceva care produce mult ambalaj. Se joacă vîntul cu cele mai grozave țigări din California, cu cea mai scumpă cafea din Brazilia, cu cei mai grozavi pufușori de porumb din Vaslui!

Buticurile nu au viață lungă. În urma lor rămîn ambalaje seducătoare. Le cară țiganii pentru foc. Poate își fac case din ele. Ne civilizăm! ■

UNGHIUL DE TRAGERE

Scrisoare deschisă către toate serviciile de informații

Val CONDURACHE

Stimați domni,

Ca și dvs. sînt român, îmi iubesc țara, orașul, cartierul în care m-am născut și am copilărit și n-aș putea îndura niciodată să li se aducă vreun rău, necum să am știință de acel rău ori să-l provoc eu însumi. De-ar fi să aud de-un complot, de-o șicană, de-o rea voință la adresa lor, vă promit că nu e nevoie de nici o lege să mă constrîngă la apărarea intereselor lor, o fac de bună voie și nesilit de nimeni, în respectul Constituției. Am făcut-o și înainte, cînd aveam toate motivele să mă opun dictaturii. Am făcut-o cu mijloacele mele, de scriitor, fără, însă, a atenta la libertatea, la independența, la integritatea țării. Nu-mi place să spun cuvinte mari, dar situația mă obligă la asta. Cu mijloacele pe care le-am avut la dispoziție și cu micul curaj de care-am fost în stare, nu m-am vîndut, nu mi-am turnat colegii, rudele, prietenii și-am încercat, pe cît mi-a dat voie cenzura, uneori pînă la starea de conflict, să spun adevărul.

Nu pot pretinde că am fost persecutat, aș minți. Neplăcerile de care am avut parte nu m-au afectat peste măsură. N-am fost promovat, la un moment dat am fost pe punctul de a-mi pierde slujba, dar n-am pierdut-o (dar asta grație abilității mele!), mi s-au ascultat telefoanele, însă cu intermitență, nu eram subiectul securității decît accidental, mi s-a întrerupt corespondența cu puținii oameni de cultură de peste hotare cu care comunicam. Un amic din Ungaria a trebuit să-mi scrie din Gruzia o carte poștală ca să mă facă să înțeleg că a primit o foarte mică parte din mesajele mele și că mi-a transmis, la rîndul lui, mesaje pe care eu nu le-am primit. Mesajele nu erau politice. Am înțeles amîndoi la fel de repede că nu aveam să ne temem de granița dintre România și Ungaria, ci de vecinătatea rusă, care dicta politica în Est.

Cu ceilalți corespondenți am pierdut legătura. Agenda mea telefonică semăna cu un portmoneu și un hoț de duzină mi-a furat-o la piață crezînd, probabil, că a pus mîna pe o avere. Era, într-adevăr, o avere, dar numai eu o puteam folosi. Dumneavoastră, care vă folosiți de informații, veți înțelege mai bine chiar decît cititorii mei, ce înseamnă să pierzi aproape 2000 de legături. Numai cinci dintre ele erau de peste hotare. Fac precizarea ca nimeni (nici măcar "România Mare") să nu-și facă iluzii în legătura cu nu știu ce fel de relații internaționale, cultivate împotriva intereselor țării.

Prietenii mei culturali împărtășeau banalul ideal democratic, visau la o Europă fără frontiere ideologice și trăiau în paradisul lecturii, ca și mine. Nici acum n-am plecat din acel paradis. Mă adresez dumneavoastră, în mod public, pentru a vă obliga la bună cuviință. Am convingerea de neclintit că nimeni nu este proprietarul dragostei de țară, nici președintele țării, nici guvernul, nici parlamentul, nici poliția, nici serviciile de informații. Am dreptul și eu la partea mea de dragoste. Conform Constituției vă cer să mă lăsați s-o exercit. Mai bine zis, s-o trăiesc, ca orice om pe lumea asta. Ascultați-mi telefoanele, dacă asta vă încălzește, dar găsiți, vă rog, o metodă care să nu mă bruieze. Vreau să aud și să fiu auzit cînd stau de vorbă la telefon. Citiți-mi scrisorile, după pofta inimii, scriu frumos, [illegible] rușine de frazele m[illegible] Și corespondenții mei sînt oameni inteligenți, nici ei nu se rușinează de rîndurile pe care le scriu. Citiți, însă, dacă nu vă este peste puteri, corespondența mai repede. Nu am nimic de ascuns, eu nu sînt duplicitar: nu spun una și gîndesc alta. Peste toate, sînt, prin născare, un om serios: cînd cineva îmi scrie, îi răspund imediat. Iar scrisoarea mea ajunge în străinătate după cinci săptămîni.

Dacă funcționarii dvs. sînt leneși și nu citesc la timp corespondența internațională, puneți-i la treabă. Nu este posibil ca o scrisoare expediată din Franța pe 21 ianuarie, confirmată în România pe 27 ianuarie să ajungă la mine pe 28 martie 1995. Ștampila poștei o confirmă. Nu știu care serviciu de informații se ocupă și acum cu aceleași misiuni pe care le avea și înainte și nici nu mă interesează. Vreau să fiu respectat în condiția mea de om liber, cîtă vreme nu atentez la interesele statului, dimpotrivă, le apăr cu puterea cuvîntului, așa cum apăr și interesele cetățeanului, și pretind, cu drepturile pe care mi le conferă Constituția, libertatea de a comunica. Mă opresc aici, păstrînd convingerea că există, în orice serviciu pe lume, oameni care înțeleg starea de normalitate. ■

BASARABIA, ACUM

Tinerii repară greșelile bătrînilor

Vlad VLASE

După un respiro de două zile - o pauză de gîndire și regrupare a forțelor - la greva generală de la Chișinău se vor alătura noi colective de muncă de la întreprinderile din capitală și reprezentanții țărănimii.

Cu gîndul la copiii din Piața Marii Adunări Naționale din Chișinău, printre care este și fiica mea, Daciela, mă întorceam la 1 aprilie de la Rădăuți, cu sufletul încărcat de bănuieli de duplicitate. Iată motivul: în timp ce noua generație din Basarabia scandează (fără dirijor din față sau din spate): "Trăiască ... Moldova, Ardealul și Țara Românească!", în timp ce neobositul unionist Mircea Druc vorbește despre noile jertfe ale genocidului stalinist cu scopul de a aduna toți refugiații din teritoriile ocupate de ruși la Congresul Mondial de la Iași (30 iunie - 2 iulie, curent), o mînă de bucovineni congresiști (majoritatea cu capetele înzăpezite) se adună la Rădăuți pentru a se opune forțelor răului, care vor să absoarbă națiunea română întru apărarea ființei și a spațiului său istoric, un fel de izolaționalism naiv, ermetic și desuet, nesusținute nici chiar de bucovinenii cu mintea trează, care nu se consideră mai români decît basarabenii, oltenii, ardelenii, transnistrenii... Deci nu e cazul să confundăm obiceiurile (sănătoase) și interesele de clan cu Idealul neamului dat de Dumnezeu. Să nu adaptăm Idealul la instinctele (nu totdeauna sănătoase) ale unei provincii. Or, dacă Adevărul Istoric e unul, de ce atîtea idei diferite despre el, atîtea fundații, societăți, partide extremiste? Pentru a ne înstrăina înainte de a ne înfrăți? Pentru a disipa forțele naționale? Sau așa sîntem noi, românii, vorba cîntecului, parafrazat de Tudor Gheorghe: "Sărmana inima me,/ unde vede-o fîntîne,/ o tulbură ș-apoi be..."

Paradoxal, dar astăzi, bătrînii din Basarabia au de învățat multe lucruri bune de la tînăra generație. Am rămas uluit de reacția protestatarilor (majoritatea din cei cîteva mii de tineri încă nu se bărbieresc) care, la nota tîmpită a guvernanților vis-à-vis de "steagurile străine", au reacționat prompt, tăind stema cu foarfeca, în ideea ca același tricolor de la Chișinău să nu mai fie străin de cel care fîlfîie deasupra României. Am rămas toropit de lacrimile pe care nu le puteau ascunde românii adevărați cînd au văzut la TVR imaginea tinereții basarabene care rectifică greșelile numite ulterior experiență. Or, ce mai înseamnă tinerețe, dacă nu crîncena confruntare cu răul și călăul? Pentru că este puțin să naști o idee, trebuie să mai și mori pentru ea.

Păcat că mulți pretinși intelectuali (nu numai din Basarabia) nu-s pregătiți sau nu doresc să realizeze idealul care-l simt. Regizorul Veniamin Apostol, bunăoară, are ideea fixă că "cineva" îi cumpără pe studenți și elevi pentru a-i scoate în Piață. Și dacă ar vehicula această idee eronată un intelectual rătăcit ar fi de înțeles, dar cînd o spune rectorul celei mai prestigioase instituții de artă din Basarabia - este cu totul altceva. Deloc întîmplător, Lucinschi a vizitat tocmai instituția lui Veniamin Apostol și nu Liceul românoenglez "Mircea Eliade", al cărui director, neînfricata Iuliana Costin, este alături de discipoli, în grevă. În sfîrșit, s-a desconspirat total și demagogul Lucinschi, care nu vede în mișcarea tineretului o trezire a conștiinței naționale, ci doar "politizare". Ce poate răspunde speakerul promoscovit la întrebările colegului meu de la Chișinău, Ilie Lupan, care-i cere socoteală pentru copiii care n-au frecventat școala în iarna trecută pentru că nu aveau ce să încalțe și ce să îmbrace, sau grădinița, deoarece părinții nu pot achita taxa? Cîți oameni nu suferă de subnutriție? Ce a făcut Lucinschi pentru ei? Și dacă acești copii au ieșit în stradă să ceară majorarea pensiilor părinților, "buneilor", cineva poate gîndi că sîntem o țară sălbatică? Sau, aflînd care e situația reală, străinii s-ar putea gîndi că această țară este condusă de niște sălbatici?!

Un vînt de schimbare plutește peste toată această încrîncenare! ■

BOBUL DE GRÎU

Oamenii româneștilor Ceasloave (IX)

Ștefan PAVEL

Moto: ***"O, Doamne, Tu știi toate! Adu-ți aminte de mine, cercetează-mă și mă răzbună împotriva prigonitorilor mei! Nu mă pierde după îndelunga Ta răbdare, știind că pentru Tine sufăr ocara."*** **(Ieremia 15:15)**

Preambulul acestei incursiuni în "epoca cea nouă a pietrei" din Biserica Ortodoxă a fost constituit dintr-o amintire a ***Prea Sfințitului Petru Păduraru, episcop de Bălți și astăzi locțiitor al Mitropolitului Basarabiei***, care ne spunea, cu o seninătate de ierarh trecut prin multe, că "***mirarea te cuprindea atunci cînd (prin anii '60 - n.n.), treceai pe lîngă o școală și copiii strigau pe drum după preot ori aruncau cu pietre în el sau îl înjurau...***"

Într-adevăr, mirarea m-a cuprins și, pentru a putea înțelege cum s-a putut ajunge pînă la acele manifestări tipice parcă, nu ultimelor decenii ale secolului al XX-lea, ci primelor decenii de prigoană creștină din era cea nouă de după Hristos, am fost nevoit să răscolesc puțin colbul hrisoavelor și pestilența "documentelor de partid".

Acelora dintre noi care încă nu găsesc poate justificată această preocupare de a înșira, bob cu bob, și filă după filă de istorie, le voi aduce astăzi trei motivații ale demersului alcătuit, vreme de cîteva săptămîni, dintr-o înlănțuire basarabeană a "boabelor de grîu".

1) Priviți tot mai atent (măcar la televizor) și încercați să pricepeți ce se întîmplă astăzi cu demonstranții din Piața Marii Adunări Naționale din Chișinău.

2) ***P.S. Petru Păduraru*** ne-a mai spus: "***Nu putem să nu vorbim despre ceea ce a fost în timpul dictaturii bolșevice. Pentru că în ziua de astăzi mai sînt unii confrați de ai noștri (din "Țară" - n.n.), care se plîng că au fost persecutați... Dar eu, în '76, venind la București să-mi vizitez rudele, am rămas uimit cînd, coborînd în Gara de Nord, am văzut măicuțe îmbrăcate în uniforme, iar apoi am întîlnit prin oraș preoți ce purtau sutană. Cînd știut este că la noi, în Basarabia, preoții nu aveau voie să iasă din biserică îmbrăcați cu hainele lor negre, iar dacă îndrăzneau să facă aceasta, atunci erau huiduiți pe stradă sau chiar chemați a doua zi la Primărie, pentru a fi întrebați ce și cum...***"

3)Tentativa mea inițială a fost doar aceea de a prezenta în cîteva pagini ce se întîmplă cu Mitropolia Basarabiei, din 1992 încoace. Persecuția la care este ea supusă astăzi mi s-a părut însă de neînțeles și de neacceptat ca posibilă, atît timp cît noi, cei din Mica Românie habar nu aveam prin ce mai trecuseră, înainte vreme, frații noștri cărora, atunci cînd ni s-a dat voie, în loc să le aruncăm un colac de salvare și un pod lat cît toată lungimea Prutului, noi le-am aruncat doar flori în rîul ce ne desparte, eșuînd lamentabil în "francofona" noastră încercare bucătărească, de a face o "tizană" mai tare decît oricare ceai "negru" rusesc...

*****

Pentru a cunoaște ce s-a întîmplat cu Biserica Basarabiei, din deceniul șapte încoace, este o bucurie să afli că nu mai ai nevoie doar de crunte cronici ale istoriei contemporane, de documente și statistici, pentru că, din aceste recente vremuri, ne-au rămas pînă astăzi ca mărturie, din fericire, nu numai slovele și ceasloavele, ci chiar și slujitorii acestora.

Cu voia lui Dumnezeu, în Basarabia mai trăiesc încă unii dintre aceia care pot istorisi oricărui român interesat de adevăr, viețile lor împletite cu trup și suflet de viețile româneștilor ceasloave ce au fost urgisite de jocurile murdare ale politicii să viețuiască și să vecuiască "tocmai" dincolo de Prut.

Am avut fericirea de a întîlni pe cîțiva dintre acești trăitori ai "turmei lui Hristos". Mă dusesem să-i întreb doar cît de adevărate erau cele ce aflasem despre persecuțiile la care erau ei supuși astăzi, în anul 1995 de după Iisus, într-o Republică Moldovă independentă și creștin-ortodoxă într-o proporție de 90%, ca și a noastră țărișoară de pe un picior de plai...

Nu am putut înțelege liniștea cu care ei îmi istoriseau peripețiile prin care tot trec din 1992 încoace, pînă cînd nu i-am rugat să-și amintească deceniile de preoție în care au slujit lui Dumnezeu, într-o țară ce se voia fără de Dumnezeu. Abia atunci am aflat că, zeci de ani, oamenii româneștilor ceasloave din Basarabia au trebuit să suporte un chin pe care noi, "cei din țară", nu l-am cunoscut decît parțial pentru că prigoana împotriva Bisericii a fost mult mai cruntă sub oblăduirea bolșevică decît sub conducerea ceaușistă... (**Continuarea în "Monitorul" de miercuri**)

(***Acest text a fost difuzat la Radio "Nord-Est", în cadrul emisiunii "La început a fost Cuvîntul", emisiune ce poate fi ascultată în fiecare marți, de la ora 19.00*** .)

CETATEA SCUFUNDATĂ

Ordonanța I, mișcările sindicale și cosmetica guvernamentală

Liviu ANTONESEI

In general, analiștii politici și jurnaliștii leagă amplele mișcări sindicale cu care a început această primăvară de emiterea ***Ordonanței nr. 1*** a Guvernului. În realitate, mișcările sindicale se datorează gravei deteriorări a nivelului de trai al salariaților, iar ordonanța respectivă nu a fost decît picătura care a umplut paharul. Asistăm, probabil, la cele mai ample și mai profunde acțiuni revendicative de la renașterea sindicalismului independent românesc încoace. Toate centralele sindicale sînt cuprinse, într-un fel sau altul, în această vehementă mișcare revendicativă. La un calcul simplu, apare cum nu se poate mai limpede că revendicările sindicale sînt motivate. Din 1990 încoace, prețurile au crescut de circa 287 de ori, pe cînd creșterea salarială a fost cu totul modestă. La prețurile actuale, ***salariul mediu net*** ar trebui să se apropie de un milion. În realitate, ***salariul mediu brut*** este în jur de 200.000 lei. Sindicatele au cerut un lucru legitim și nu foarte pretențios - creșterea salarială să acopere măcar 65% din venitul real din toamna lui 1990, momentul în care a început liberalizarea prețurilor. Guvernul răspunde prin "Blocarea"/"Înghețarea" salariilor. Asta cînd prețurile nu vor suferi aceeași "înghețare" ci, dimpotrivă, dată fiind scumpirea carburanților, ne putem aștepta la o nouă explozie în lanț a acestora. Pe fondul amplelor mișcări revendicative, Guvernul a propus vineri o indexare a veniturilor salariale cu 8%, o indexare a pensiilor cu 10% și a burselor studențești cu 12%. De asemenea, a fost majorată alocația pentru copii cu 600 lei! E limpede că aceste indexări sînt pur cosmetice. Un salariu minim urcat de la 65.000 lei la 75.000 nu va acoperi viitoarea ridicare a prețurilor; dar el nu acoperă mare lucru nici din rata inflației deja acumulată. E limpede că este vorba despre niște măsuri demagogice și este de crezut că sindicatele și salariații nu se vor lăsa păcălite/păcăliți cu una cu două.

E limpede că guvernanții noștri se află între ciocan și nicovală. Pe de o parte, presiunile sindicale motivate. Scăderea nivelului de trai nu mai poate continua, sub amenințarea afectării chiar a bazei biologice a națiunii. Pe de altă parte, presiunile ***FMI*** și ale ***Băncii Mondiale,*** care condiționează acordarea unor noi ajutoare și împrumuturi, între altele, și de jugularea inflației. Numai că ai noștri guvernanți încearcă imposibilul - să mintă și pe unii și pe ceilalți.

În opinia mea, inflația nu poate fi jugulată doar prin măsuri de ordin fiscal și salarial - dacă nu se declanșează cu adevărat o creștere economică, inflația nu va mai putea fi stopată prin astfel de măsuri.

Iar o creștere economică nu este previzibilă în absența reluării efortului de reformare a economiei, în special fără o relansare a privatizării. Din păcate pentru guvernanți, sindicatele au sesizat că programul guvernamental de accelerare a privatizării nu o va accelera, ci, dimpotrivă, o va încetini și chiar stopa. Pe acest fond, a apărut mișcarea revendicativă sindicală. Absolut motivată, după cum spuneam. Sindicatele nu mai sînt dispuse să accepte ca salariații să ducă singuri în spate povara incompetenței guvernanților. E absurd ca salariații să fie supuși unor repetate și progresive ***curbe de sacrificiu,*** în vreme ce demnitarii nu se pot deplasa decît în "***Opel Vectra***", cu girofaruri pe mașini, cîștigînd o mulțime de bani prin participarea în diverse AGA și CIS-uri sau încercînd să-și elibereze de impozite unele din venituri.

Cît privește ***Ordonanța nr. 1,*** aceasta este inutilă și absurdă. O dată ce exista un fond de salarii admisibil, în funcție de productivitate și profit, ce rost mai avea un act legislativ care să plafoneze veniturile salariale? Absolut nici un rost. Sindicatele au înțeles acest lucru, cum au înțeles și faptul că povara ineficienței cade doar pe umerii salariaților. De aceea, au și început mișcările revendicative "de primăvară". Din această cauză, aceste mișcări nu se vor opri pînă cînd un început de bine real nu se va întrezări la orizont. Dacă bravii noștri guvernanți își imaginează că au reușit să-i păcălească din nou pe sindicaliști, eu cred că ei se auto-iluzionează. Românii, încet, încet, au început să devină cetățeni. Adică, între altele, și niște sindicaliști autentici. Poți păcăli niște oameni o dată, îi poți păcăli și a doua oară, chiar și a treia oară, dar nu îi poți păcăli la infinit. În opinia mea, oamenii au început să vadă de unde vine minciuna și au început să înțeleagă cît valorează o politică socială bazată numai pe minciuni.

P.S. Criza economică din România este o ***criză de sistem.*** În termeni economici, ea se numește "***stagflație***" și produce, în același timp, și inflație și șomaj. Dintr-o astfel de criză nu se poate ieși decît ***schimbînd sistemul***. Iar acesta trebuie schimbat de la bază, adică de la schimbarea ***statutului proprietății,*** deci prin accelerarea efectivă, nu pur teoretică, a privatizării. Dacă acest lucru nu se petrece, nu există reformă economică reală, nu există soluție pentru rezolvarea gravelor probleme ale economiei românești. Este un lucru pe care, din fericire, principalii lideri sindicali l-au înțeles. Ar fi excelent dacă ei ar reuși să-l transmită și "bazei sindicale", salariaților. Nu va exista o creștere efectivă și constantă a nivelului de trai dacă acest lucru, reforma prin privatizare nu începe. În economie, nu există soluții miraculoase, ci doar de natură pragmatică. ■

MEDISAN
Cabinetele medicale MEDISAN 1 din str. T. Burada nr. 6, tel. 11.29.25 (lîngă Liceul de muzică) și MEDISAN 2 din str. sf. Lazăr nr. 49 tel. 23.27.53 (clădirea tipografiei Dosoftei) vă asigură servicii de asistență medicală de înaltă calitate cu specialiștii săi în domeniile: **balneologie, reumatologie, fizioterapie** - Dr. Vlad Dorin BEJAN; **boli interne, hematologie clinică** - Dr. Ecaterina TURTURENU - HANGANU; **boli de nutriție, metabolism, diabet, obezitate** - Dr. Mihaela ȘOTROPA; **cardiologie** - Dr. Gabriela OMETE, Dr. Mihai Cristian ROTAR; **chirurgie generală** - Dr. Dan COBZEANU, Dr. Alexandru GRIGOROVICI; **endocrinologie** - Dr. Cristina PREDA; **homeopatie, medicină generală** - Dr. Olimpia DIACONU, Dr. Sanda LUDVIG, Dr. Lidya MOROȘANU, Dr. Ella PINTILEI; **medicină generală** - Dr. Eduard CIUCHI, Dr. Sarina WARTER; **neurochirurgie, neurologie** - Dr. Gheorghe SÂNDULESCU; **obstretică-ginecologie** - Dr. Marie-Jeanne ALDEA, Dr. Doina Ileana DAMACEANU, Dr. Maricica PĂVĂLEANU, Dr. Lelia ZAMFIRESCU; **oto-rino-laringologie** - Dr. Dan COBZEANU, Dr. Teona SCOPOS; **psihiatrie** - Dr. Lăcrămioara Fărcășel; **dermatologie, dermatochirurgie, dermatocosmetică** (distrugerea firelor de păr de pe față), **sexologie, venerologie** - Dr. Adrian VASILCA.
In curind magazinul MEDISAN din str. Sf. Lazăr, vă va
instrumentar, aparatură, mobilier, materiale medicale și cosmetice
Informații la tel. **11.42.74; 11.29.25; 23.27.53.**

PUBLICITATE

AGENDA OMULUI DE AFACERI

Agenția de Publicitate
NORD-EST BB/AC
oferă servicii moderne și profesionale
în domeniul expozițional:

- reprezentare la tîrguri și expoziții;
- calendare expoziționale trimestriale (interne și externe)
- studii de marketing.

Str. Smîrdan nr. 5, cam. 212, tel./fax 144776

NEST SRL
distribuie
ceasuri elvețiene originale
Str. Florilor nr. 2, tel. 213525

FOOD-LAND S.R.L.
depozit en gros pentru
produse alimentare,
băuturi, cosmetice
Complexul Super Copou, intrarea din spate
Telefon 252914, 157034; Fax 131667
Contact: Anton Zaarour, director

MORA ELECTRONICS SRL
comercializează:
- cîntare electronice (DIGI 430, 650, CAS 15, 30; SAPSI SC 15P)
- case de marcat (SAPEL cu memorie fiscală, imprimantă termică, interfață serială)

Tel./fax 212735, tel. 112267

DESIGN 90
intermedieri imobiliare
(vînzări și cumpărări de terenuri și imobile)
prin specialiști autorizați, asigurăm garanții asupra valorii reale a tranzacțiilor
Str. Alecu Russo 3, tel./fax 147596
Contact: arh. Nicolae Vericeanu, director

INTERELECTRIC SA
- copiatoare, fax-uri, imprimante laser MITA
- fax-uri, telefoane PANASONIC
- sisteme de radiocomunicații KENWOOD

Str. Elena Doamna 24, tel. 112004, 210030, 210031, fax 112366
Contact: Simon Iancu, Director

CASA LEBĂDA
produce
hipoclorit de sodiu, uz casnic și industrial, chit pentru geamuri
comercializează
perhidrol, prenadez, detergenți
Șos. Bucium 23 (Fabrica de Gheață), tel. 232348

EMI SRL
vinde
frigidere, congelatoare, combine frigorifice, aragaze, televizoare color, aspiratoare, mașini de spălat, mașini de cusut, aparataj electric, confecții, tricotaje, încălțăminte
B-dul Independenței 19, bl. 1-5, parter, tel./fax 117530

CHALLENGER
tehnică de calcul
486 DX2-66 - 2.750.000 lei (TVA inclusă)
486 DX4-100 - 2.950.000 lei (TVA inclusă)
Iași, Bd. Ștefan cel Mare, bl. C1 - mezanin
Telefon 211617, 117981. Fax 211617

PETRA SRL
- tranformatoare toroidale de rețea în gama 15VA - 1000VA
- rebobinări motoare și transformatoare electrice
- acționări electrice și automatizări
- prelucrări mecanice
- lămpi și becuri cu halogen 20,50W
- proiectoare și becuri cu halogen 100(150)W, 300 (500)W
- reclame luminoase

str. Împăcării nr. 27, tel. 125808, fax 221281

GHEZACO SRL
- Piese auto Dacia - import Franța, Italia
- planetare S.N.R.A., GLAENZER, termostate, plăci presiune, discuri, set motor, acumulatori (44 - 143 Ah)

Str. Eternitate nr. 35, telefon 174381

CONFEXBROD FREZIA SRL
comercializează
frigidere, congelatoare (210 l, 160 l, 120 l) aragaze, TV alb-negru, TV color, mașini de spălat, mașini de cusut, aparatură electronică, încălțăminte, confecții, cosmetice și porțelanuri
IAȘI, Bd. Alexandru cel Bun nr. 36, bl. H 1-2, tel. 251742

VÎNZĂRI

SC VIBLANC SA
vă oferă:
Frigidere FRAM
180 l - 350.000 lei
Frigidere FRAM
240 l - 410.000 lei
Frigidere ARCTIC
180 l - 360.000 lei
Frigidere Arctic
240 l - 415.000 lei
Congelatoare ARCTIC
210 l - 555.000 lei
Congelatoare ARCTIC
160 l - 475.000 lei
Mașini spălat automatic Diamant - 570.000 lei
Mașini spălat fără storcător AL 15 - 190.000 lei;
AL 12- 180.000 lei
Mașini spălat cu storcător - 318.000 lei
Storcător rufe -112.000 lei
Mașini cusut Monica - 210.000 lei
Garanție 1 an.
Prețurile sînt pentru en detail, pentru en gros prețuri reduse.
Pentru informații sunați la telefon 148019.

Magazinul ANDONA
(stația de tramvai Spitalul Parhon) vă
oferă:
- Porțelanuri și servicii masă Dorohoi
- Cărțile "Fondul funciar" și "Administrația locală"
- Articolele firmei LYNX (treninguri, costume copii, tricouri)

Primim și dedicații gratuite
RTV Europa Nova.

SC IULIDON SNC
unic distribuitor al produselor SC "MONTANA" SA Piatra Neamț în județul Iași, vă oferă o gamă largă de tipuri de înghețată, de o calitate excepțională și la prețuri deosebit de avantajoase:
1. Înghețată "Montana" glazurată 50g - 330 lei
2. Înghețată "Rock" glazurată 50g - 330 lei
3. Înghețată "Montana" cornet 60g - 410 lei
4. Înghețată "Montana" vrac - 3800 lei
5. Tort "Montana" vrac - 4900 lei
6. Tort "Montana" 500g - 2800 lei
7. Tort "Montana" 200g - 1400 lei
8. Tort "Montana" 250g - 1600 lei
9. Tort "Montana" 130g - 1200 lei
10. Înghețată "Mickey" glazurată 50g - 330 lei
11. Înghețată "Mickey" neglazurată 50g - 250 lei
12 Înghețată "Mickey" semiglazurată 45g - 270 lei

În funcție de vînzare, firma noastră pune la dispoziție congelatoare import Austria.
Relații la sediul firmei, Casa Sindicatelor, camera 29. Tel. 136241

Vînd ELEKTRIK KITCHEN MACHINE - robot de bucătărie complex și multifuncțional, cuprinde storcător de fructe și legume, tocător de fructe și legume, cuvă de 1 l pentru frișcă și maioneză, mașină tocat carne și rîșnit cafea, 2 viteze, 600W putere. Preț fix 130.000 lei. Tel. 252975.

Vînd ELEKTRIK KITCHEN MIXERS - mixer de bucătărie multifuncțional, pentru frișcă, maioneză, aluaturi subțiri, ness, tocător de fructe și legume, mașină de rîșnit cafea, 3 viteze, la numai 35.000 lei. Tel. 252975.

SC ELECTRIC PULS SRL
vă oferă
o gamă largă de spoturi luminoase, veioze, lămpi de birou, plafoniere și lampadare, toate cu becuri halogen, adaptabile ușor spațiilor comerciale, birourilor, vitrinelor, standurilor expoziționale etc.
Pentru informații sunați la tel. 230060, între orele 9,00-17,30 sau 164097, între 17,30-20,30.

Vînd goblenuri cu rame deosebite, diferite modele. Prețuri convenabile.
Telefon 137596, după ora 17,00. Nu deranjați inutil.

S.C. SAZI POPRICANI S.A
vinde
producătorilor agricoli individuali și asociațiilor agricole, conform HG 796/1993, la prețuri subvenționate, următoarele :
- *Porumb sămînță* - Podu Iloaiei 110 - 52 to. - 1.570 lei/kg.
- *Porumb sămînță* - Apache -20 to. - 1.570 lei/kg.
- *Porumb sămînță* - Optima - 15 to.- 1.570 lei/kg.
- *Porumb sămînță - Stira* - 7 to. - 1.570 lei/kg.

cît și:
- Soia sămînță Hudson I, - 150 to. - 900 lei/kg.
- Mazăre Atol I, - 25 to. - 850 lei/kg.

Prețurile sînt fără T.V.A.

UNIVERSAL RX
oferă din stoc:
DISCHETE
3M
și foi adezive pentru notițe
POST IT
Vă așteptăm zilnic la sediul nostru din str. G. Ureche nr. 3.
Tel./fax 112058.

Vînd foarte convenabil rochie mireasă măr. 44-46.
Tel.230974, după ora 18°°.

Vînd FRIGIDER "ARCTIC" 240 litri în garanție Preț: 425.000 lei
☎ 130023
(orele 18-22)

■ Vînd aparat antrenament forță tip Helcometru cu dispozitiv ramat. Telefon 132729, între orele 17,00-20,00. (336429)

■ Vînd certificate proprietate, cantități mari. Telefon 032/158502. (335038)

■ Vînd două dormeze duble, noi, preț - 75.000 lei bucata. Telefon 173757. (1599)

■ **Ofer carte de credit "XL Break Holidays International" pentru cazare gratuită în 70 hoteluri 5 stele din Europa. Telefon 211579, 116625. (336333)**

■ **Vînd chioșc zona Autogară. Telefon 211397, 123202. (336417)**

■ Vînd vin alb. Telefon 141296. (336411)

■ **Vînd masă ping-pong cu accesorii; se poate monta în sală și sub cerul liber! Telefon 133294. (336407)**

■ **Vînd urgent mobilă. B-dul Chimiei. Telefon 177829. (336431)**

■ Vînd pistol de vopsit cu accesorii vizibil la R.C. STAR. (336447)

■ Vînd servantă două corpuri, mașină de cusut "Ileana", tip birou, boiler - 120 litri cu două serpentine. Telefon 170931. (1698)

■ Vînd mobilă veche, în stare bună, Austria, două canapele, două jilțuri, patru scaune. Telefon 114359. (336635)

■ **Vînd linie tehnologică completă pentru morărit. Produsul finit - făina pentru patiserie și pîine, tărîța calitate foarte bună. Productivitate 1 t/sch. Telefon 140524. (336636)**

■ Vînd mașină de scris, germană, "Erika"; preț negociabil. Telefon 176373, după ora 17,00. (336629)

■ Vînd pui pisică birmaneză. Telefon 145085. (336653)

■ Vînd retroproiector nou, expus la R.C. STAR. (336654)

■ **Vînd dalmațieni, 7 săptămîni, vaccinați. Telefon 124776. (336669)**

AUTO MOTO

■ Vînd motor "Renault", 1310 cmc, palier mărit, cu toate accesoriile, în rodaj, probă pe mașină. Telefon 173757. (1600)

■ **Vînd Renault trafic pentru transport marfă, 1990, 2100 cmc, 103.000 km, înmatriculat, stare de funcționare excepțională, 11.000 DM, negociabil. Telefon 211392. (336362)**

■ Vînd remorcă Dacia din Germania, stare excepțională neînmatriculabilă. Preț avantajos. Telefon 251401. Nu sunați inutil. (336617)

■ **Foarte urgent, vînd Ford Siera 1,6 TS - tip Laser, benzină, caroserie 1989, motor nou, culoare neagră, excepțională, și piese schimb. Telefon 113783. (336634)**

■ Vînd foarte urgent Oltcit, an fabricație 1989, stare foarte bună, preț fix - 1.200.000 lei. Telefon 155091.

■ **Vînd Opel Kadett 1,3, an fabricație 1986, înmatriculat, benzină, cutie viteze automată. Telefon 155682.**

■ **Vînd Dacia 1310 TLX, decembrie 1992, culoare alb 13, 5 viteze, 5,6 mil. lei. Telefon 151322.**

■ **Vînd Oltcit, an fabricație 1992, motor nou, 200 km, verificare tehnică 2 ani, preț 3,5 mil. lei. Telefon 251343.**

■ Vînd Oltcit, stare excepțională, motor și cutie originale, cu piese franțuzești, preț avantajos și negociabil. Telefon 740598.

Societate comercială vinde urgent autocamion carosat Saviem, capacitate 7 t, RK - motor, anvelope noi. Preț informativ 7 milioane lei.
Relații la telefon 172799, zilnic între orele 8,00-18,00.

Societate comercială vinde ARO 320L (benzină), carosat izoterm, aluminiu, fabricație 1992, 40.000 km. Preț informativ 7.000.000 lei.
Telefon: 172557, între orele 9,00 - 15,00.

Vînd OPEL REKORD 1,9
Stare perfectă de funcționare.
Telefon 220396, după ora 18,00.

Vînd
motor și cutie de viteze, pentru RENAULT 18.
Preț negociabil.
Telefon 123768, după ora 18,00.

Societate comercială vinde urgent autoturism DACIA 1310, nou (fabricat în 1995).
Relații la telefon 172799.

Vînd motocicletă MINSK înmatriculată, nouă (600 km la bord), gri metalizat. 600.000 lei. Telefon 211570, 146363, orele 9.00 - 15.00.

SOCOM TEHNICA CONFECȚIEI Iași cu sediul în str. Bucșinescu nr. 1, vinde
ARO - 10
în perfectă stare de funcționare, preț minim și negociabil. Relații la telefon 145886

■ Vînd Dacia 1310 TLX, an fabricație 1987, cutie 5 trepte, bleu Mamaia, motor 38 mii km, impecabilă, preț 4,7 mil. lei, negociabil. Telefon 178232.

■ **Vînd Dacia 1310 TLE, 1990, Polonia, cu nr. nou, 4,7 mil. lei, negociabil, Dacia 1310, 1982, Ungaria, 18 mil. lei, negociabil. Vizibil, zilnic, în parcare BTT-Orizont. Telefon 126283, între orele 9,00-12,00.**

■ **Vînd Dacia 1410 TLX, 5 trepte, octombrie 1994, fabricată la comandă. Telefon 170943.**

■ **Vînd Lada Niva, Renault Fuego, Peugeot diesel (ax came rupt) sau acte. Telefon 173769.**

■ Vînd Fiat Uno-D, 5 portiere, 1986, înmatriculabil, 100 mii km, 2300 dolari, negociabil, sau înmatriculat - 3500 dolari, negociabil. Telefon 122736.

■ **Vînd Dacia 1410 TLX, 5 trepte, octombrie 1994, fabricată la comandă. Telefon 170943.**

■ **Vînd Dacia 1310, 1989, Ungaria, 4,4 mil. lei. Telefon 151450, după ora 14,00.**

■ **Vînd Dacia 1310, Ungaria, an fabricație 1984, înmatriculată sau neînmatriculată, preț negociabil, stare foarte bună. Relații la telefon 133976.**

■ **Vînd orice piesă și element de caroserie pentru Mercedes Cobra 300. Telefon 140890.**

■ **Vînd motor Mercedes 300, parbrize Mercedes. Telefon 140890.**

■ **Vînd autoizotermă 5 t; sau schimb cu autoturism plus diferență. Telefon 146303.**

■ Vînd Opel Kadett diesel, berlină, 4 portiere, 1987, stare foarte bună, neînmatriculat, cu vamă plătită, 4500 dolari sau echivalentul în mărci. Telefon 764317, 761444.

■ Vînd Opel Ascona 1,6 C, înmatriculat, fabricație 1986, cu multiple piese schimb, aspect și funcționare ireproșabile, preț 3800 USD. Telefon 230657.

■ Vînd Opel Kadett, an fabricație 1981, 2 portiere, vopsea originală, înmatriculat 12-IS, stare de funcționare și aspect ireproșabile. Telefon 146981.

■ **Vînd autoturism marca Subaru 1600, culoare gri metalizat, cu 4 portiere, în stare perfectă de funcționare, preț negociabil. Relații, zilnic, la telefon 116820, între orele 10,00-18,00 sau la telefon 250364, după ora 18,30.**

■ Vînd urgent și avantajos, două autoturisme Audi 80 GLS, bune, unul înmatriculat, cu carte identitate, 1600 cmc, 2500 dolari, negociabil. Telefon 160305.

■ **Vînd Fiat Regata break diesel, 1986, geamuri electrice, închidere centralizată, volum reglabil, servodirecție, stare perfectă de funcționare, înmatriculabil, foarte convenabil. Telefon 140890.**

■ Vînd urgent și convenabil, Wartburg 353, model 84, stare ireproșabilă, preț 2 mil. lei, negociabil, sau vînd certificat de înmatriculare. Relații la telefon 153955, după ora 13.00.

■ Vînd Datsun-Nissan Stantza, model 1982, înmatriculabil cu 12-IS, 1000 dolari și Nissan Datsun Cherry pentru piese, în stare de funcționare, 500 dolari. Telefon 152095.

■ **Vînd, foarte urgent, Nissan Sanny break, an fabricație 1982, poate fi înmatriculat cu 12-IS, capacitatea cilindrică 1477 cmc, preț negociabil, 2,5 mil. lei sau echivalentul în dolari, mărci. Telefon 111560, 119800.**

■ **Vînd Opel Kadett Sport, an fabricație 1982, cu îmbunătățiri (spoilere, faruri duble), și Nissan, model jeep, an fabricație 1984, intrat în țară pe 20.01.1995. Telefon 252319.**

■ Vînd două autoturisme Ford Escort, an fabricație '82-'83, cu vama plătită, jenți aluminiu (sau dezmembrez). Telefon 170362.

■ Vînd Renault 18, înmatriculabil 12-IS, pentru studenți străini, în stare perfectă de funcționare, preț negociabil. Telefon 250585.

ELECTRONICE

VÎND televizor color RUBIN fără telecomandă, din 1992, preț avantajos.
Relații la telefon 145354.

AUTO-TECHNIC SRL IAȘI
str. VASILE STROESCU, nr. 10 (vis-a-vis de Liceul de Artă)
oferă:
PC 286-486 (SX-25- -DX4 100), Pentium.
Imprimante OKI, EPSON, HP, Fax OKI combinat cu copiator pe hîrtie normală.
Tel. 032/116625, 211579.

■ Vînd video "Phillips" cu telecomandă, excelent, preț 400.000 lei. Telefon 173757. (1598)

■ Vînd TV color cu telecomandă, mărci de prestigiu, carcasă plastic, căutare automată, preț 300-350.000 lei. Telefon 173757. (1597)

■ **Vînd dubludeck "Mayak 249" cu boxe, nou. Preț fix 300.000 lei. Telefon 252975. (336395)**

■ Vînd televizor alb-negru, marca "Diamant 2520" în perfectă stare de funcționare; preț negociabil - 180.000 lei. Telefon 165821. (336645)

CASE - TERENURI

Vînd apartament două camere, semidecomandate, et. 1, balcon logie închis, telefon, Tătărași, excelent, preț negociabil, valută sau lei. Telefon: 173456, orele 18-21.

Vînd urgent apartament 2 camere decomandate, boxă 15,5m și magazie din cărămidă 10m în Copou. Preț informativ 18 mii de dolari SUA. Relații la telefon 149924.

Vînd casă bătrînească, zona Tătărași, stradela Nicoriță nr. 8, suprafață de 435 mp, 2 camere plus dependințe, beci, garaj nou, apă în curte, telefon, posibilități de racord gaz. Preț informativ 20 milioane lei.
Pentru cei interesați, relații suplimentare la telefon 157261.

Vînd apartament 3 camere decomandate, zona Podu Roș, telefon, cablu, faianță baie și bucătărie, ușă stejar.
Tel.221649.

Cumpăr apartament conf. I, minim 2 camere decomandate, exclusiv parter și ultimul etaj, orice îmbunătățire adusă apartamentului este binevenită. Exclus zonele: Canta, Metalurgie, CUG, Dacia, Dancu.
Telefon 143673

■ **Vînd apartament 3 camere, semidecomandat, parter, bloc la stradă, Podu Roș. Telefon 111921. (1136)**

■ **Vînd apartament 3 camere (sau schimb cu două), confort I, decomandate, telefon, bucătărie plus camere foarte mari, zona Mircea. Telefon 150300. (336239)**

■ **Vînd urgent apartament 2 camere decomandate în bulevardul Chimiei, et. 1. Telefon 177829 sau 034/340404. (336340)**

■ Vînd grădină (livadă pomi), 2000 mp, Galata, str. Struguri nr. 35. Telefon 130129, după ora 17,00. (336428)

■ **Vînd 3000 mp teren, cu casă, grajd, apă în curte și în casă, vie, teren arabil în comuna Lețcani. Relații la familia Mardare Vasile, Mircea sau Mardare Gheorghe din Iași; preț negociabil. Telefon 139932. (1633)**

■ **Vînd teren intravilan, 3000 mp, în satul Zlodica (lîngă Cotnari), cu loc de casă, foarte aproape de șoseaua Iași - Hîrlău. Preț negociabil. Telefon 120706, între orele 17,00-20,00. (336651)**

■ Vînd apartament 3 camere, confort 1, preț negociabil. Relații zilnic, între orele 12,00-20,00, la adresa: Str. Clopotari 8, bl. 922, et. 4, ap. 19. (1699)

■ Vînd teren, 5000 mp, în sat Dorobanți, vis-a-vis de Baza nautică, acces șosea. Telefon 170931. (1697)

■ Vînd apartament cu 4 camere decomandate, două balcoane, două grupuri sanitare, telefon etc, Dacia, 13,5 milioane, negociabil. Telefon 126848. (336662)

■ **Vînd garsonieră, confort I (mobil și imobil), str. Grădinari nr. 20. Telefon 163112, între orele 8,00-20,00. (336660)**

■ **Vînd convenabil teren construibil, 5000 mp, la șosea, Valea Lupului. Telefon 149810. (336609)**

■ **Vînd apartament 2 camere, în Bîrlad, îmbunătățit, instalații grupuri sanitare; sau schimb cu apartament 3 camere plus diferență. Telefon 035/411176.**

■ Vînd apartament 3 camere, confort I, decomandat, Mărăței I, preț negociabil. Telefon 033/629741.

■ Vînd casă și apartament, oraș Negrești-Vaslui. Telefon 035/457016.

■ **Vînd, urgent, apartament 3 camere, semidecomandat, et. 1, zona Piața Chirilă, Tătărași, bloc foarte liniștit. Telefon 148355.**

■ **Vînd clădire cu o suprafață utilă de 164 mp, al cărei spațiu poate fi folosit pentru activități de producție, comerț, alte activități. Relații la telefon 123881.**

■ Vînd casă nou construită, din lut, fără autorizație, cu posibilitate curent electric, gaz, canalizare, fără curte, zona Podu de Piatră, preț negociabil 5 mil. lei; sau schimb cu apartament cu o cameră, sau apartament 2 camere, indiferent de zonă. Telefon 166047.

■ **Vînd minimotel, în apropierea stațiunii Durău, compus din: restaurant-sală de mese (100 locuri), bar, bucătărie, cameră transare (150 mp), terasă (100 locuri), subsol (pivniță) 100 mp, 3,1 înălțime; încălzire centrală proprie; alimentare cu apă proprie și instalație evacuare; etaj cu 6 camere, două holuri, două băi (130 mp). Preț informativ -160 mil. lei. Telefon 033/626238, după ora 19,00; 033/224191, între orele 9,00-17,00.**

■ Vînd, urgent, apartament 3 camere, preț negociabil 10-12 mil. lei; sau schimb cu similar Constanța. Telefon 162863.

■ **Vînd apartament 3 camere, decomandat, faianță baie și bucătărie, balcon închis, cablu telefon, sos. Națională, et. 4 (pasarelă Gară) sau schimb cu apartament 2 camere plus diferență. Telefon 157076.**

■ Vînd apartament 3 camere, zona Țesătura, et. 1, bloc cărămidă, cu faianță baie și bucătărie. Telefon 138100.

■ Vînd apartament 3 camere, confort I; sau schimb cu Pașcani. Telefon 147013.

■ **Vînd apartament cu o cameră, confort I, str. Gării, plata în lei sau valută. Telefon 231665.**

■ Vînd apartament 4 camere, proprietate, decomandat, et. 1, Metalurgie. Telefon 178977.

■ Vînd, urgent, apartament 4 camere, decomandat, foarte bun pentru privatizare, zonă foarte bună. Telefon 111303.

■ **Vînd apartament 3 camere, confort I, decomandat, două băi, parchet, zugrăvit în calciu, faianță baie și bucătărie, cu gratii la geamuri, cu parter înalt, proprietate, telefon Alcatel, două boxe, bun pentru privatizare, negociabil. Telefon 250840.**

■ Vînd apartament 3 camere, decomandat, 60 mp, orientat sud-est, et. 10, fără probleme cu terasa, cu boxă la subsol, bulevardul Independenței. Telefon 144989.

■ **Vînd (schimb cu apartament 2 camere) apartament 2 camere, zona Podu Roș. Telefon 130573.**

■ Vînd apartament, et. 1, str. Primăverii, la stradă (anexă), preț fix - 16 mil. lei. Telefon 134379.

■ Vînd apartament 3 camere, decomandat, două băi, bucătărie, cu faianță, ipsoserie, geamuri (3 rînduri), hol cu parchet, calciu, balcon 6 m. Telefon 165404.

■ Vînd apartament 2 camere, confort I, îmbunătățit, zona Zimbru, 12 mil. lei, negociabil. Telefon 160297.

■ **Vînd, urgent, apartament 2 camere, semidecomandat, proprietate, la parter, cu telefon, bun și pentru S.C., în bloc cu stomatologia Profamilia, zona Podu Roș, preț negociabil - 7 mil. lei. Telefon 114032.**

■ Vînd casă, str. 13 Decembrie, Fălticeni. Telefon 030/444058.

■ **Vînd apartament 2 camere, semidecomandat, confort I, mobilat, zona Metalurgie (Grădinari, lîngă cămine Tudor Vladimirescu). Relații la telefon 179161.**

■ Vînd casă cu două camere și bucătărie, (grajd), în Tg. Neamț, comuna Timișești, sat Plăieșu. Telefon 163089.

■ Vînd spațiu comercial, amenajat ca magazin mixt și atelier de vulcanizare (cu toate aprobările de funcționare), 4 camere, magazie, grup sanitar, 142 mp, în șos. Bucium nr. 23, 18 mil. lei. Telefon 127460, între orele 8,00-16,00.

■ Vînd apartament 4 camere, recent zugrăvit în calciu, baghete, faianță, două balcoane închise, camere cu intrare separată, la etajul 9, zona Mircea cel Bătrîn. Telefon 120272.

■ Vînd apartament 2 camere, confort I, decomandat, balcon închis, faianță bucătărie, gresie și faianță baie, parchet, proaspăt renovat, telefon, telecablu, etajul 10, amplasat între Minerva și Zimbru; preț 12 mil. lei, negociabil. Telefon 163095.

■ **Vînd (schimb) apartament 3 camere, cu telefon, telecablu, preț negociabil, bulevardul Dacia nr. 67, bl. DE 2, et. 3, ap. 1. Telefon 158867.**

■ Vînd apartament 2 camere, decomandat, confort I, et. 3, zona Tg. Cucu, cu îmbunătățiri, mobilat sau nemobilat, telefon, TV cablu. Telefon 112241.

■ Vînd apartament 3 camere, decomandat, două băi, două balcoane mari, închise, telecablu, telefon, faianță, gresie, foarte bine întreținut (ipsoserie, calciu), Păcurari (vizavi de Poștă), poziție excepțională, preț negociabil. Telefon 167793.

■ Vînd casă cu 500 mp teren, în stradela I. Mironescu (Moara de Vînt). Telefon 220318.

■ Vînd apartament 3 camere, confort I, decomandat, două băi, balcon (10 m) închis, garaj la parter, boxă și alte dependințe, telefon și telecablu, în Nicolina II-CUG, preț 32 mil. lei. Telefon 123710.

■ Vînd apartament 2 camere, decomandat, et. 1, telefon, TV cablu, Autogară, preț negociabil. Telefon 210621.

■ Vînd apartament 3 camere, decomandat, din 1989, cu două grupuri sanitare, trei balcoane, faianță băi-bucătărie, calciu, ușă nouă, telefon Alcatel, cu 74 mp. Telefon 250326.

■ Vînd garsonieră, et. 1, balcon închis, telecablu, zona Gară, preț 10 mil. lei. Telefon 112090, interior 3127; sau 170818.

■ Vînd apartament 3 camere, vizavi de Club 20, et. 4, în calciu, cu parchet, faianță, al treilea rînd de geamuri, telefon, balcon închis. Telefon 150637.

■ **Vînd în Bucium, pe șos. Bîrnova, casă nouă, cu teren 1200 mp (diverse), preț - 35 mil. lei; sau schimb cu apartament plus diferență în rate, variante. Telefon 251553.**

■ **Vînd (schimb cu garsonieră, zonele CUG, P. Roș) apartament 2 camere. Telefon 129533.**

■ Vînd apartament 4 camere plus o cameră la subsol, în perfectă stare, cu posibilități pentru spațiu comercial, preț fix - 40 mil. lei. Telefon 168894.

■ **Vînd apartament 3 camere, confort sporit, două băi, două balcoane, et. 3, în Dacia (la bulevard), vizavi de complex Dacia (Bicaz), vedere la stradă, în stația tramvai 5-6-10. Telefon 167085.**

■ **Vînd apartament 4 camere, ultracentral, în bloc Cina, două băi, calciu, gresie, faianță, balcon 16 m, cu vedere la bulevard, preț avantajos, 20 mii dolari, negociabil. Telefon 135771, după ora 9,00.**

■ Vînd, urgent, apartament 3 camere, preț negociabil 10-12 mil. lei; sau schimb cu similar Constanța. Telefon 162863.

■ **Vînd casă cu 3 camere plus hol, bucătărie exterioară, magazie, lumină electrică plus un hectar teren în jurul casei (arabil, vie, livadă), în sat Tungujei, comuna Țibănești, județul Iași. Telefon 252030.**

CUMPĂRĂRI

■ Cumpăr apartament cu două camere, decomandat, et.1, zonele P. Roș, Cantemir, Șos. Națională, Nicolina I (prima stație din P. Roș către CUG), ofer 10 mil. lei. Telefon 126848. (336663)

■ Cumpăr certificate proprietate. Telefon 153588. (336668)

ÎNCHIRIERI

■ **Închiriez garsonieră zona Autogară. Relații la telefon 175282.**

■ Caut apartament două camere, semimobilat, mobilat, cu telefon, zonele: Nicolina, Cantemir, Țigarete, Alexandru, Galata. Telefon 171757 sau 126087. (1586)

■ Caut garsonieră confort I, nemobilată (semi), plata anticipat, 300 mii lei/ 6 luni. Familie tînără fără copii, ordonată, care nu vă creează probleme. Sunați 127663, dupa 16,00. (1629)

■ Student străin caut garsonieră mobilată cu telefon, zonele Țuțora, Tudor, Socola, Nicolina II, Oancea, Cantemir, Pd. Roș. Telefon 127965, 120458. (336614)

■ Închiriez apartament central, Piatra Neamț, pentru sediu firmă. Telefon 033/ 612131 sau 033/618839, după ora 16,00.

■ **Ofer la casă două camere libere, hol mare, pentru birouri sau depozit, încălzire gaz metan, cu telefon. Telefon 110489, d-na Scutaru.**

■ Solicit auto Dacia 1300, pentru 200-250 mii lei/lună, negociabil. Telefon 115068.

■ **Caut garsonieră (semi)mobilată, cu telefon. Ofer 40 mii lei lunar plus cheltuieli de întreținere. Rog seriozitate. Relații la telefon 116820, între orele 10,00-18,00.**

■ **Caut spațiu comercial în str. Sărărie. Relații la telefon 116820, între orele 10,00-18,00 sau la telefon 250364, după ora 18,30.**

■ **Foarte urgent, caut apartament 2 camere, central, cu telefon, plata lunar, în valută. Telefon 117746, 117543.**

■ Închiriez spațiu de depozitare, 40 mp, zonă centrală. Relații în str. Ipsilante 12, în zilele de joi și sîmbătă, sau la telefon 164860.

■ Închiriez apartament 3 camere, aragaz, telefon, frigider, zona Alexandru cel Bun. Plata anticipat pe 3 luni. Telefon 136416.

■ Închiriez cameră separată, mobilată, zona Autogară, la două fete sau doi băieți. Plata anticipat pe 6-10 luni. Telefon 210783.

■ Ofer spațiu semicentral la casă, unei firme pentru depozit, atelier (circa 70 mp). Telefon 112785.

■ Închiriez cameră decomandată, cu balcon, la două fete, doi băieți sau tineri căsătoriți. Plata anticipat pe 4 luni. Telefon 123920.

■ **Primesc în gazdă o studentă (elevă), zona Podu Roș. Telefon 129176.**

■ Caut casă sau apartament, cu 2-3 camere, zona Independenței, M. Eminescu, Sf. Teodor. Telefon 212234, între orele 9,00-18,30.

■ Închiriez, urgent, garsonieră, cu telefon, Alexandru, pe termen lung. Plata anticipat pe 6 luni (100 mii lei/lună). Telefon 152879.

■ Închiriez, urgent, casă cu o cameră și dependințe, 30 mp, cu vad comercial, la stradă (linia troleibuz, Păcurari 86). Telefon 156908.

■ Închiriez apartament cu o cameră, confort I, mobilat, cu Tv și telefon, cu bucătărie, gaz metan, baie, balcon, et. 3, pe valută, pe o perioadă nedeterminată. Relații la telefon 142589.

SCHIMBURI

■ Schimb apartament 3 camere, parter, bloc la stradă, Podu Roș, cu apartament 2 camere sau garsonieră și diferență negociabilă (zonele Independenței, Centrul Civic). Telefon 111921. (1136)

■ Schimb 2 apartamente a două camere, etaj I și II, blocuri noi, alăturate, ambele confort I, decomandate, mari, faianță, telefon, 3 balcoane, Păcurari (Curățătorie), cu apartament 4 camere, confort I, etaj inferior, numai Copou, Centru, Păcurari. Telefon 250600. (336349)

■ Schimb casă cu 2 apartamente centrale. Telefon 171800. (336436)

■ Schimb apartament confort I, 3 camere, decomandate, zona P. Roș, cu două camere, confort II și garsonieră, confort I, sau 2 garsoniere confort I. Telefon 116625. (336649)

■ **Schimb (vînd) apartament 3 camere decomandate, B-dul Independenței (lîngă IMF), cu apartament 2 camere și garsonieră, zone centrale sau semicentrale. Telefon 210535, după ora 17,00. (336656)**

■ Ploiești, schimb garsonieră proprietate, cu similar sau de stat, Iași, Socola 5, sc. A, et. 1, ap. 8.

■ Brașov, schimb apartament 4 camere, cu dependințe, proprietate, cu similar Iași, central. Telefon 252401 sau 167089.

■ Schimb apartament cu o cameră, Piața Doi Băieți, cu apartament 2 camere, fără diferență. Telefon 173423.

■ **Schimb apartament 2 camere, confort I, decomandat, et. 1, foarte bine întreținut (a doua stație de la Podu Roș, Nicolina II), cu apartament 3 camere, decomandat. Ofer maxim 2 mil. lei. Telefon 124929.**

■ Bacău, schimb (vînd) apartament 2-3 camere, ultracentral, cu similar Iași. Telefon 034/154568 sau 034/177563.

■ **Schimb apartament 3 camere, confort I, et. 10, proprietate de stat, două băi, trei boxe, balcon închis, îmbunătățit, cu apartament 2 camere, confort I, plus diferență un milion lei, negociabil; sau apartament 3 camere, confort redus plus diferență 500 mii lei. Telefon 158776.**

■ **Schimb apartament 4 camere, confort I, cu apartament 2 camere, confort I plus diferență, sau variante. Telefon 129230.**

■ **Schimb apartament 4 camere, parter, zona Minerva, cu telefon, cu similar, etaj, zona Zimbru. Telefon 252793.**

■ Schimb apartament 3 camere, cu apartament 2 camere și garsonieră. Telefon 179139.

■ **Schimb apartament 2 camere, decomandat, confort I, parter, fără balcon, Dacia, cu apartament 2-3 camere, decomandat, confort I, et. 1-3, zonele Tătărași, Nicolina (gară). Telefon 175361.**

■ Schimb 320 mp teren și casă nefolosibilă, amplasate aproape central, cu garsonieră, ultracentral. Telefon 116816.

■ Schimb apartament 4 camere, în Suceava, cu apartament 2 camere plus diferență sau garsonieră. Exclus Burdujeni. Telefon 030/ 217831, după ora 16,00.

■ Schimb apartament 3 camere, et. 2, cu apartament 2 camere plus garsonieră în Suceava sau Piatra Neamț. Relații în bulevardul G. Enescu nr. 46, bl. T95, sc. A, ap. 10, Suceava.

■ **Schimb garsonieră, confort I, et. 2, zona Metalurgie, cu apartament 2 camere, confort I, decomandat. Ofer diferență negociabilă. Telefon 221411.**

■ Schimb apartament 3 camere, semidecomandat, cu apartament 2 camere plus diferență; sau vînd la preț negociabil. Telefon 161406.

PUBLICITATE

■ Schimb apartament 3 camere, semidecomandat, proprietate, confort I, et. 4, Tătărași, cu apartament 1-2 camere, confort I, et. 1-3, Tătărași plus diferență negociabilă. Telefon 177763.

■ Schimb teren ultracentral, 230 mp, posibilități gaz, canalizare, la stradă, cu apartament 2 camere sau garsonieră plus diferență. Telefon 114948.

■ Schimb apartament 2 camere, decomandat, Iași, cu similar Suceava (exclus Burdujeni). Relații la telefon 152957 sau 159542.

■ Schimb apartament 4 camere, multiple îmbunătățiri, cu apartament 3 camere plus diferență negociabilă, zonele Gară, Autogară, Păcurari, centru. Telefon 173697.

■ Schimb (vînd) apartament 2 camere, îmbunătățit, faianță baie și bucătărie, ușă nouă stejar, parchet, cu garsonieră, confort I, zonele Autogară, Gară, P. de Fier, Hala Centrală, Tătărași. Telefon 151396.

■ Schimb apartament 3 camere, confort I sporit, et. 7, Dacia, cu apartament 3 camere, parter, orice zonă. Telefon 166132.

■ Schimb apartament 2 camere, confort I, bloc din cărămidă, zona Tătărași, cu apartament cu o cameră. Sunați la 173536, între orele 9,00-22,00.

■ Schimb apartament 3 camere, et. 2, Podu Roș, cu apartament 2 camere, Centru Civic. Telefon 138456.

■ Schimb garsonieră confort III, Cantemir, cu garsonieră confort I. Ofer diferență. Telefon 175984.

■ Schimb apartament 3 camere, confort I, cu apartament 2 camere și diferență, 2,5 mil. lei, negociabil, sau variante. Telefon 155482.

■ Schimb apartament 4 camere, confort I, et. 2, dotat excelent, zugrăvit, tapet Germania, faianță, două băi, în fața pădurii din Frumoasa, cu apartament cu o cameră și teren, exclus cartier Bularga, parter și ultimul etaj. Telefon 128805.

■ Schimb apartament 4 camere, confort I, et. 2, dotat excelent,, zugrăvit, tapet Garmania, faianță, două băi, în fața pădurii din Frumoasa, cu teren în municipiul Iași. Telefon 128805.

■ Schimb apartament 2 camere, confort II, semidecomandat, cu apartament 2 camere, confort III sau redus. Telefon 171626.

■ Schimb apartament 3 camere, decomandat, confort I, două debarale, două băi, două holuri, cu apartament 2 camere, confort I, decomandat, plus diferență negociabilă. Relații la telefon 123021.

■ Schimb apartament 2 camere, proprietate, confort redus, cu telefon, parchet, balcon închis, camere separate, Mircea cel Bătrîn, cu apartament 2 camere, altă zonă sau în același cartier. Telefon 158321.

■ Schimb apartament 2 camere, confort I, foarte spațios, sufragerie 4/5, dormitor 4/4, bucătărie 2,5/4, baie 2,5/3, hol intrare 3/3, două balcoane etc, cu apartament 3 camere, et. 1-3, zonele Păcurari, Alexandru cel Bun, Autogară, Gară, Podu Roș. Telefon 251913.

■ Schimb apartament 2 camere, confort II, Alexandru cel Bun, cu garsonieră, confort II, Alexandru cel Bun și diferență. Telefon 175842, 134807.

■ Schimb două apartamente a 3 camere, confort I, Podu Roș și Tătărași, cu casă, zonă acceptabilă, minim 5 camere. Telefon 175842, 134807.

■ Iași, schimb apartament 2 camere foarte mari, două balcoane, hol primire, cu similar București, central. Telefon 165815.

■ Schimb (vînd) apartament 4 camere, proprietate, decomandat, parter, la stradă, bun pentru privatizare, vad foarte bun, cu apartament 2 camere, garsonieră sau casă bătrînească cu diferență, sau diferite variante. Telefon 159581.

■ Schimb apartament 2 camere, achitat, nedecomandat, parter, zona Metalurgie, cu telefon, balcon, beci, gaz, parchet, cu garsonieră, confort I plus diferență 2,5 mil. lei, indiferent de zonă. Telefon 170369.

■ Schimb apartament 3 camere, cu apartament 2 camere sau două garsoniere, sau similar, indiferent de zonă. Telefon 168580.

■ Schimb apartament 2 camere, parter, zona Zimbru, cu apartament cu o cameră, etaj. Telefon 157020.

■ Schimb apartament 4 camere, confort I, et. 4, cu apartament 2 camere, confort I plus diferență (blocul se află în Galata II, lîngă Policlinica Balneară). Relații la telefon 121350.

■ Schimb (vînd) apartament 2 camere, Onești, cu similar Iași. Informații la tel. 163463.

■ Schimb apartament 2 camere, decomandat, et. 1, zona CUG, cu similar, cartier Tătărași. Telefon 179208.

■ Schimb apartament 3 camere, decomandat, confort I, zona Podu Roș, cu apartament 2 camere, confort II-III și garsonieră, confort I sau două garsoniere, confort I, și diferență. Telefon 116625.

■ Schimb apartament 4 camere, proprietate, cu 2 apartamente a două camere sau variante. Telefon 154186.

■ Schimb garsonieră, parter, centru Tg. Neamț, cu garsonieră Iași, sau variante. Telefon 177477.

■ Schimb (vînd) apartament 2 camere, semidecomandat, două holuri, balcon închis, boxă pe palier, cu îmbunătățiri, et. 3, zona Familial, cu apartament cu o cameră, zona Tătărași, diferență negociabilă. Relații la tel. 159257.

DECESE

■ Cu nemărginită durere, familia anunță încetarea din viață a scumpului lor HARASIM COSTACHI. Înmormîntarea va avea loc marți, 4 aprilie, la cimitirul "Buna Vestire", ora 13.00. Corpul neînsuflețit se află depus la biserica Sf. Mina. Dumnezeu să-l odihnească în pace!

■ Zdrobită de durere, familia Grabovschi anunță dispariția fulgerătoare a celui ce a fost DUMITRU GRABOVSCHI, în vîrstă de 42 ani. Înmormîntarea va avea loc marți, 4 aprilie, ora 12,00, în satul Poeni, comuna Schitu-Duca. Dumnezeu să-l ierte!

CONDOLEANȚE

Consiliul de administrație al SC MONDEX SRL prin patronii jurist Pânzaru Iulian, ec. Nagâț Dumitru exprimă d-lui RACU IOAN profundul regret pentru greaua pierdere a soției. Sincere condoleanțe. Fiți tare domnule Racu Ioan și Dumnezeu s-o ierte.

Familiile Nagâț Dumitru, Nagâț Costică, Pânzaru Iulian exprimă întreaga compasiune d-lui RACU IOAN pentru decesul soției, după o grea suferință.
Sincere condoleanțe. Dumnezeu s-o ierte.

Familiile Păun Toma și Rusu C-tin regretă profund disparitia prematură a celui ce a fost
ing. HORHOGEA ALEXANDRU
și transmit condoleanțe familiei îndurerate. Dumnezeu să-l ierte.

Colectivul SC TEPRO SA (METALURGICA IAȘI) schimbul C CTC regretă profund trecerea în cele veșnice a fostului coleg
ȘTEFAN CONSTANTIN
din Iași și transmite condoleanțe familiei îndoliate.

Familiile Petru și Vasile IFTODE sînt alături de îndoliata familie ȚVETCU în aceste clipe grele pricinuite de dispariția mamei
COCEA MARIA
și transmit sincere condoleanțe.

Centrul 63 ARTA-SOCOM este alături de Crețu Dumitru la marea durere pricinuită de moartea unicei fiice
MIHAELA
la numai 17 ani. Dumnezeu să o ierte.

Cu profundă durere Cezar-frate, Leontina-cumnată și Alin-nepot regretă moartea fulgerătoare a celui care a fost ing.
ALEXANDRU HORHOGEA
Amintirea ta va rămîne neștearsă în memoria noastră. Dumnezeu să te odihnească în pace.

Prietenii de la Catedra de Construcții Civile și Industriale sînt alături de SABINA SĂRULEANU în aceste clipe grele pricinuite de decesul tatălui și-i transmit sincere condoleanțe.

Colegii de la Departamentul de Relații Internaționale al Universității Tehnice Iași sînt alături de SABINA SĂRULEANU în aceste clipe grele pricinuite de decesul tatălui și transmit sincere condoleanțe familiei îndoliate.

Familia Fănaru și Chirilă regretă profund trecerea în neființă a celei ce a fost
Adriana Moiruc
care a părăsit această lume așa cum a trăit, cu demnitate și credință în Dumnezeu.
Sincere condoleanțe familiei.

Finii Costel și Veronica Bărbieru împreună cu Roxana și Costeluș sînt alături de nașii lor, Crețu Dumitru și Olga, în aceste clipe grele pricinuite de decesul fiicei lor
MIHAELA
și transmit sincere condoleanțe.

■ Cutremurate de durere, rudele sînt alături de familie la dispariția celui care a fost HARASIM COSTACHI. Nu-l vom uita niciodată! Familiile Dragoș Fuciuc, Petru Fuciuc, Mihai Stoica, Ion Diaconiuc.

■ Profund întristată, fam. Olăeriu se alătură familiilor Racu și Dulan în aceste momente grele pricinuite de decesul celei care a fost SOFIA RACU, aducînd un pios omagiu memoriei sale și le transmite sincere condoleanțe.

■ Secretariatul Rectoratului Universității Tehnice "Gh. Asachi" este alături de colega Sabina Săruleanu la marea durere pricinuită de pierderea tatălui și transmite sincere condoleanțe întregii familii. (336638)

■ Asociația de locatari P.T. 13 Dacia, bl. D1-3 transmite condoleanțe familiei Crețu M. pentru pierderea unicei fiice, Mihaela. Prietenii și vecinii nu o vor uita niciodată. Dumnezeu să o primească în împărăția sa. (336630)

■ Familia Amarandei C-tin transmite sincere condoleanțe familiei Badalita pentru pierderea prematură a fiului lor. Dumnezeu să-l ierte. (336631)

■ Familia State Constantin transmite sincere condoleanțe familiei Baltag D-tru și Leonte Maria pentru pierderea suferită. (336640)

■ Familiile Grierosu Ioan și Baltag D-tru regretă moartea cumnatului LEONTE AUREL, 53 ani, și sînt alături de Maricica, Doru și Lăcrămioara. Dumnezeu să-l ierte. (336644)

■ Familia Radu Constantin este alături de familia Crețu prin pierderea fiicei MIHAELA. Sincere condoleanțe. (336646)

■ Familia Butnaru Romică și Cornelia transmite sincere condoleanțe familiei Vasilică Gheorghe și Elena pentru ireparabila pierdere prin decesul tatălui și socrului, TODIRAȘ VASILE. (336026)

■ Paula și George Coman sînt alături de familia Țvetcu și-i transmit sincere condoleanțe. (336655)

■ Familiile dr. Diac și dr. Nemțanu sînt alături de familia Pușa și Mihai Ispas la greaua pierdere suferită. Sincere condoleanțe! (336667)

COMEMORĂRI

Cu sufletele profund îndurerate, părinții Mihai și Angela, surorile Cristina, Luciana și Mihaela amintesc că astăzi se împlinește un an de cînd
† CĂTĂLIN BULEA †
ne-a lăsat cu inimile zdrobite de durere și un mare gol în sufletele noastre, pe care nimeni nu-l va mai putea acoperi niciodată. Nu te vom uita niciodată, **CĂTĂLINE**!

MULȚUMIRI

Familia Strafalogea mulțumește SC PECARIS SA, prietenilor și vecinilor din blocul P5 pentru întregul sprijin acordat în momentele grele pricinuite de plecarea prematură dintre noi a celui care a fost omul
STRAFALOGEA GHEORGHE.

Soția și copiii aduc calde mulțumiri tuturor celor care ne-au ajutat să aducem un ultim omagiu iubitului nostru
Constantin Ștefan

OFERTE SERVICII

■ Inginer atestat la firmă de prestigiu, ofer service (reparații) televizoare color, cazuistică diversă. Telefon 252909. (42113)

■ Montez bolțuri metalice în pereți de beton, cărămidă, hebel pentru module bucătărie, draperii, tablouri, lambriuri, firme, panouri. Telefon 136829. (87888)

■ Lucrez plăpumi și saltele. Telefon 160561. (336241)

M.V.D.
FIRMĂ SPECIALIZATĂ ÎN CONSULTING
ASIGURĂ
■ constituirea S.C. cu capital românesc și mixt (SRL, SNC, SA) în regim de urgență; înregistrarea la Administrația Financiară, cod fiscal; ■ obținerea avizului de funcționare de la Primăria Iași; ■ constituire (înregistrare) filiale; ■ acte adiționale, mențiuni (lărgirea obiectului de activitate, asocieri, retrageri, cesiuni, majorări capital, puncte de lucru, radieri, dizolvări societăți). Hotel "UNIREA", camera 107. Telefon **212299**, orele 10,00-20,00.

SERVICII MEDICALE MOBILE
(asistență medicală la domiciliu; consultații medicale; prescriere de rețete în regim compensat; recomandări și investigații paraclinice; tratament de urgență; asigurarea transportului și internării în caz de necesitate; oferim, de asemenea, servicii de infirmerie la domiciliu).
Sunați la telefon 113130/569,
zilnic, între orele 7,00-23,00.
"CORPO-SAN" vă ajută!
Clienții noștri se pot abona la serviciile medicale pe care le oferim, contra unei taxe foarte convenabile.

Doriți să aveți o siluetă frumoasă?
Practicați gimnastica de întreținere fitness și stretching la
Cabinetul **FITNESS**,
prof. IRIS BÂDIU.
Relații la telefon 132889.

Traduceri impecabile - toate limbile de circulație, inclusiv acte notariat. Telefon 143023.

Profesional: tehnoredactare, balanță, software contabilitate. Tel. 173147

Reparații frigidere și instalații frigorifice. Deplasări la domiciliu. Lucrări garantate, prin
SC POLAR SERVICE SRL
Iași
Telefon 220859

SC execută lucrări de culegere text, grafică și tehnoredactare pe calculator. Garantăm seriozitate și confidențialitate. Telefon 116772, 1173300.

■ Specialist în reclamă! Doriți sporirea vînzărilor firmei dumneavoastră? Doriți ca firma dumneavoastră să iasă din anonimat? Telefonați la 164457, după ora 18,00. (336342)

■ Moară de porumb pentru făină grisată cu program 7,00-16,00, uium numai 10%, la 300 m de la gară spre Podul de Piatră pe stînga, urmăriți indicatoarele. Telefon 143493. (336397)

■ Economist cu experiență ofer servicii de evidență contabilă la societăți comerciale. Telefon 117092, după ora 20,00.

■ Transport marfă cu camion de 7 t pe orice distanță. Telefon 114367. (336607)

■ Societate de construcții proiectează și execută: orice fel de construcții civile, industriale și agricole; orice fel de confecții metalice. Telefon 233639; 120177. (336647)

■ Execut lucrări monumente funerare la preț avantajos, eventual și cu plata în rate. Telefon 220803. (336648)

■ Medic primar ofer consultații permanent la domiciliul copilului. Telefon 161702, 232807. (1703)

■ Execut lucrări monumente funerare. Telefon 252507, după ora 18,00. (336025)

■ Universitatea cultural-științifică "Moldova" înscrie la cursurile: contabili autorizați studii medii și superioare (Ministerul de Finanțe); management-marketing (Centrul Studii antreprenoriale București); barmani-ospătari; mecanici-electricieni auto; croitorie. Telefon 112222, Teatrul de Vară. (336096)

■ Contabil, țin evidență. Telefon 111807.

■ Inginer TCM, efectuez rapid planșe în creion sau tuș. Telefon 130019.

■ Șmirgheluiesc parchet. Telefon 167652.

■ Nu pierdeți ocazia! Filmări de excepție la prețuri avantajoase. Posibilitate de deplasare. Profesionist TV. Telefon 130626, 139541.

■ Transport marfă cu microbuz VW, orice distanță, 1 t, 180-220 lei/km, 6500 lei/h în oraș. Decontare legală. Telefon 211673.

■ Filmări video, orice ocazie, cu aparatură Panasonic, direct pe casetă mare. Prețurile cele mai mici. Telefon 270562.

■ Filmări video, ieftin (Sony). Telefon 120841, după ora 15,00.

■ Filmări video profesionale, casetă normală, avantajos. Telefon 130180.

■ Filmări video, aparatură Panasonic, casetă mare, mixaje, profesionalism, seriozitate. Telefon 116710, 150471; 176290.

■ Transport marfă VW. Telefon 125905.

■ Inginer, repar la domiciliul dvs., TV color și alb-negru, videocasetofoane. Modific normă sunet (bistandard) TVR 1, TVR 2, EN, Tele'M și video (TVR 1, TVR 2, cablu). Telefon 171100.

■ Transport marfă pe orice distanță, cu autocamion de 7 t. Telefon 166521.

■ Filmări video, 20 mii lei/h. Seriozitate, calitate. Telefon 232000.

■ Transport marfă cu izotermă 7 t, ieftin și rapid. Telefon 231757.

■ Transport persoane cu Dacia 1300, cu programare prealabilă, 120 lei/km. Telefon 144126.

■ Transport persoane și marfă cu Dacia 1310. Telefon 174143.

■ Filmări video profesionale, videoclipuri publicitare, mixaje în studio specializat. Telefon 114422.

■ Transport marfă VW. Telefon 125905.

■ Transport marfă rapid, cu autocamion Raba 10 t, acoperit. Telefon 210443.

■ Filmări video, aparatură Panasonic, experiență, seriozitate, preț minim. Telefon 110671.

■ Filmări video, fotografii pe Kodak, impecabile. Telefon 153735.

■ Lucrez plăpumi și saltele. Telefon 160561.

■ Reparații TV color și alb-negru, videorecordere, combine audio-video, amplificatoare, casetofoane, orice tip, prin convenție, avantajos. Telefon 177851.

■ Executăm confecții metalice. Telefon 174143.

■ Transport marfă cu camion 7,5 t, pe orice distanță. Telefon 125177.

■ Specialist electromecanic, ofer reparații la domiciliu: mașini de spălat, aspiratoare, roboți de bucătărie etc. Informații la telefon 115302.

■ Contabilă cu experiență, îmi ofer serviciile unei firme particulare. Telefon 174822 sau 174758.

■ Pensionar, conducător auto categoriile A, B, C, D, E, doresc serviciu ca șofer, fără să-mi afecteze pensia. Pot fi de folos la orice oră, dar cu un salariu acceptabil. Telefon 147552, Ion.

■ Transport marfă cu autoutilitară închisă, 2,5 t, volum mare, pe orice distanță. Telefon 157066.

■ Șofer profesionist categoriile B, C, E, vechime 5 ani și muncitor necalificat, ne oferim serviciile unei firme particulare. Rugăm seriozitate. Telefon 174137.

■ Tînăr, 30 ani, cunoscător al lb. italiene (scris și vorbit), îmi ofer serviciile unei societăți comerciale, eventual pot efectua intermedieri cu Italia. Telefon 164443, între orele 10,00-17,00.

■ Transport marfă și persoane cu ARO 10 pe orice distanță, foarte ieftin. Telefon 123003.

■ Execut fotografii color cu aparat profesional, calitate remarcabilă. Telefon 120881.

■ Filmări video profesionale, mixaje, efecte speciale digitale, numai cu aparatură Panasonic, la cele mai scăzute prețuri. Telefon 112016.

■ Montez telecomenzi pentru orice tip de televizor color, video, receptoare satelit. Telefon 134704, între orele 10,00-20,00.

■ Inginer electronist. Reparații de înaltă calitate la aparate rusești și alte tipuri. Montări programatoare cu 55 și 90 programe, cu telecomandă și afișare pe ecran, teletext. Garanție. Telefon 134427.

■ Montez bolțuri metalice în pereți beton, cărămidă, hebel pentru module bucătărie, draperii, tablouri, instalații sanitare, cabluri electrice, firme luminoase, prețuri avantajoase. Telefon 136829.

LOCURI DE MUNCĂ

SC LACTIS SA Iași organizează în ziua de 14.04.1995, ora 10,00, la sediul societății din B-dul Metalurgiei nr. 8, concurs pentru ocuparea următoarelor posturi vacante:
CONSILIER JURIDIC ECONOMIST
sau
ECONOMIST PRINCIPAL
Condițiile de participare la concurs sînt: ■ domiciliul stabil în mun. Iași ■ studii superioare de specialitate. Relații suplimentare se pot da zilnic la sediul unității, comp. personal, sau la tel. 132555, int. 22.

■ S.C. LA CHAT NOIRE angajează patiser brutar, str. Silvestru nr. 13. Telefon 119504. (336439)

FELICITĂRI

■ S-a scuturat încă o petală din crinul alb strălucitor. În viață nu o să-ți mai apară, că totul este trecător, de aceea nu fi tristă ca umbra vechilor castani, zîmbește azi, fii fericită la împlinirea vîrstei de 34 de ani. "La multi ani" fericiți pentru Haidău Maria din Tomești, din partea finilor Valentina, Costel și a finuței Cosmina Țițibaică din Tomești. (336658)

PIERDERI

■ Pierdut decizie pensionare pe numele Butnaru Ioan. O declar nulă. (336664)

LICITAȚII

■ S.C. HABITAT PROIECT S.A. cu sediul în Iași, B-dul Copou nr.4, telefon 144511, organizează conform legislației în vigoare, vînzarea la licitație, din disponibil a următoarelor mijloace fixe și obiecte de inventar: tehnică de calcul; autopenetrometru hidraulic; remorcă tip "Felicia"; autovibroforeză; automobil teren ARO; aparatură de laborator; captatori solari; aparate topografice; birouri; calculatoare birou; fișete metalice; dulapuri; planșete. Lista completă este afișată la sediul societății, unde va avea loc și licitația, în zilele de 3, 4 și 5 mai 1995, începînd cu ora 10,00. Participarea la licitație se face cu achitarea taxei de înscriere la casieria societății, cu 3 zile înainte de licitație.

DIVERSE

■ Preotul paroh roagă pe credincioșii și eventualii sponsori să ajute la construirea Bisericii "Înălțarea Domnului" - cartierul CUG, prin donații de materiale și sume de bani. Cont CEC nr. 45110837.

Miercuri,12 aprilie 1995, orele 18.00
SPECTACOL EXTRAORDINAR
"FABRICA DE VISE"
cu
DORU OCTAVIAN DUMITRU,
la Casa de Cultură a Sindicatelor - Iași -
Biletele se găsesc la casa sălii, începînd de marți 5 aprilie.

SC CRINOS SRL
invită pentru ultima data pe toți depunătorii la magazin pentru a-și ridica mărfurile nevîndute. Program: marți, miercuri între orele 10,00-16,00.

Casa de Cultură a Sindicatelor Iași face înscrieri la
ȘCOALA SUPERIOARĂ DE SECRETARIAT
pentru pregătirea în specialitatea secretariat-asistență managerială.
Se studiază:
- Tehnica activității de secretariat
- Stenodactilografie
- Limba engleză
- Elemente de contabilitate
- Utilizarea P.C.-urilor în activitatea de secretariat.

Durata cursului este de 4 luni, în regim intensiv, cîte 20 de ore pe săptămînă, între orele 16.00-20.00. Se pot înscrie bacalaureați și absolvenți de învățămînt superior. Absolvenții vor primi diplome recunoscute, eliberate de Centrul de Pregătire Postliceală și Postuniversitară al Ministerului Culturii. Informații la tel. **135158**

Nu sînteți făcut pentru o existență mediocră!
Este momentul să întemeiați propria dvs. afacere. Veți afla cum, dacă expediați acest talon și adresa dvs. la: "Idei de Afaceri" - Fast Business, OP 54, CP 46, București.(M1)

SC ȘOFERUL AMATOR SA
Iași, str. Sf. Andrei nr. 8/10
vinde prin magazinul propriu *piese auto de tip DACIA* la cele mai avantajoase prețuri.

Angajează
TINICHIU
VOPSITOR AUTO.

Selectează persoane în vedrea autorizării ca maiștri instructori, categoria "B". Relații suplimentare la sediul societății sau la telefon 117438, 117409.

Turism
FRANȚA-GERMANIA 20 mai și 7 iunie
GRECIA
SĂRBĂTORILE DE PAȘTE
21 aprilie
Mănăstirile Agapia și Văratic 22 aprilie - 5650 lei (autocar)
Schitul Rarău 22-24 aprilie - 10480 lei, cazare Hotel "Rarău"
Expediții montane Munții RILA (vf. Musala 2925m) 25 mai - 52500 lei

AGENȚIA DE TURISM TOTEM
Casa Studenților Iași, tel 110724

Datorită unui accident regretabil, colecția cotidianului MONITORUL a fost descompletată. Rugăm pe toți cei care ne pot sprijini la refacerea acestei colecții să se adreseze redacției. Exemplarele lipsă (numere din anul 1991) vor fi achiziționate contra cost, la prețuri negociabile.

Relații la telefon 172557, interior 106 sau 145610.

BMJ
Ediția în limba română

Vă puteți abona acum la
cea mai prestigioasă revistă medicală
din lume
la adresa:

EDIT DAN
PO Box 209
6600 IAȘI

Fax: 032/211685 Tel.: 032/124646

AGENDA OMULUI DE AFACERI

PC - AMI
- CALCULATOARE
- IMPRIMANTE
- SOFTWARE
  - contabilitate
  - proiectare construcții
- SERVICE SISTEME DE CALCUL

B-dul Copou nr. 4, tel. 032/144718, 211745

ALFA CIVIC
scule, dispozitive, unelte, accesorii BOSCH
Tel. 032 / 137613

TOFAN GRUP SA
Filiala Iași
comercializează anvelope și camere auto
Str. Ghica Vodă 1B (demisol), tel. 114782
Contact: Cornel Arcip, Director

Agenția pentru servicii de mariaj
DUET
asigură totalitatea serviciilor necesare organizării unei nunți
B-dul Ștefan cel Mare și Sfînt, bl. B2, parter, tel. 147165
Contact: Doina Filipescu, administrator

AVATTI ELECTRONICS
comerț produse electronice
Tătărași nr. 60-62, tel. 174054
Contact: Liana Bărbulescu, Cătălina Lehăduș

MOLDROM SA
import - export
materii prime, laminate din oțel și materiale de construcții
Str. Tătărași nr. 57, tel./fax 173025, 172799, 270499
Contact: Constantin Badea, Director executiv

UNIVERSAL RX GROUP
tehnică de calcul
Str. Grigore Ureche nr. 3, tel./fax 112058
Contact: Boris Constantin, Director

CASA ITALIANĂ CARINA
comercializează
îmbrăcăminte de damă de lux, lenjerie intimă de lux, încălțăminte femei, încălțăminte sport
Str. V. Alecsandri nr. 8, telefon 211198

NATIONAL PROTGUARD
Filiala Iași
servicii de pază și protecție
Str. Hotel Unirea camera 1204, tel. 117105, 211463
Contact: Iulian Florea, Director economic

FRAROM SA
comercializează
produse electronice, cosmetice, aparatură casnică, confecții
B-dul Independenței, tel. 112122, 112180
Contact: Ioan Golovcenco, Director

IIRUC Sucursala Moldova
tehnică de calcul (calculatoare, imprimante) cîntare electronice, case de marcat, mașini de scris
Str. Gavril Muzicescu nr. 10, tel. 144745, 147359

NOE SRL
confecționează și livrează
- setci, năvoade, juvelnice, mincioace
- tranzacții, scrînciobe, plase porți etc.
Prepară și vinde mortar și var pastă.

Sat Vlădiceni, com. Tomești, Iași (Șos. Bucium - Tomești, în spate la "Prefabricate-Somaco"). Tel. 231076.
Contact: Ioan Cozariuc, administrator

De "Ziua Păcălelilor"

Firma Wonderbra a anunțat lansarea unui model de sutien vorbitor

■ ***la întîlnirea unui trecător de sex masculin, acesta rostește salutul "Bună, băieți!"***

Mass media britanică a sărbătorit "prin muncă" ziua de 1 Aprilie, încercînd toate tertipurile pentru a-și păcăli beneficiarii. Ziare, posturi de radio, celebrități și animatori renumiți și-au unit eforturile întru păcăleala generală.

Mii de ascultători s-au trezit în plină confuzie, ascultînd programul matinal al lui Chris Tarrant, difuzat în zilele lucrătoare ale săptămînii, în care acesta prezenta știrile politice, sportive și buletinele meteo ale ediției de vineri.

O femeie a sunat, ulterior, la redacție, declarînd că s-a dus liniștită la serviciu, constatînd abia după o oră că nu a mai venit nici unul dintre colegii săi. Omul de afaceri Richard Branson a anunțat lansarea unor recipiente conținînd "aer pur virgin", care vor fi puse în vînzare cu măști aferente, pentru inhalat. Compania Polo, producătoarea unor foarte populare dulciuri mentolate cu gaură la mijloc, a anunțat, tot sîmbătă, că va trebui să-și remanieze producția. Ea a invocat o pretinsă normă europeană care interzice "comercializarea alimentelor tubulare". Tot pe seama "normelor europene" a glumit și firma "Mars", care a afirmat că, potrivit canoanelor UE, ciocolatele sale sînt prea mari, "din cauza neuniformităților din stratul de ciocolată".

Compania EURO-TUNEL a anunțat că se caută artiști plastici pentru decorarea pereților interiori ai tunelului pe sub Marea Mînecii, desene care ar fi, oricum, greu de "admirat" de către călători, datorită vitezei cu care circulă trenurile. Cotidianul "Daily Mail" a anunțat cu seninătate descoperirea, în Piramida lui Keops, a unui ursuleț de pluș datînd de acum 4603 de ani. Foarte serioasa revistă medicală "Lancet" a publicat un articol care atestă faptul că tinerii doctori dezvoltă "un atașament patologic" față de stetoscoapele lor, pe care le poartă în timp ce conduc, în timp ce mănîncă, ba chiar și în timp ce dorm. A fost anunțată, totodată, lansarea unei reviste-magazin "pentru preșcolarii sub cinci ani".

Cel mai original anunț, însă, pare a fi fost cel făcut de firma "Wonderbra", care a afirmat că a pus la punct un sutien vorbitor, care poate rosti salutul "Bună, băieți!".

În fotografie, Eva Herzigova, manechinul care a făcut celebră firma "Wonderbra", despre care s-a afirmat că ar dori să facă reclamă noului model de sutien.

Siguranța locuinței, biroului, spațiului comercial sau automobilului d-voastra, împotriva:
- efracției
- ultravioletelor
- furtunilor, accidentelor, cutremurelor

este asigurată dacă vă protejați geamurile cu

folii contra efracțiilor și/sau pentru protecție solară

- rezistența sticlei crește cu 300%
- se economisește energie
- se reduc pierderile de căldură
- doar 2% din razele ultraviolete sînt lăsate să treacă
- asigură confort, intimitate și eleganță

SC COMPACT SRL
Str. Grigore Ureche nr. 1, etaj 1
(în spatele Tribunalului)
Tel. 112985, fax 211525

RYOBI rotopercutor

✔ caracteristici: MOD. ED 20 VRK
✔ putere: 500 W
✔ diametru în beton: max. 20 mm (13-16)
✔ rotații/minut: 0-950
✔ lovituri/minut: 0-4000

ALFA CIVIC
Tel/Fax: (40)-32-13.76.13

unelte ■ scule ■ dispozitive ■ accesorii ■ aparate electrice ■ instalații ■ adezivi ■ coloranți ■ abrazivi

Angajăm
tehnoredactori profesioniști,
specializați în tehnoredactare computerizată. Condiții avantajoase.
Garantăm confidențialitatea dosarelor.

Relații la secretariatul cotidianului MONITORUL, între orele 10.00 - 14.00

CARNETUL ZILEI

✝ **Cv. Nichita Mărturisitorul; sf. mc. Elpidifor.**

2 - 16° C VREMEA

Vremea va intra într-un proces de încălzire ușoară. Cerul va fi variabil la noros. Izolat, în a doua parte a intervalului, sînt posibile ploi slabe. Vîntul va sufla slab la moderat, cu unele intensificări din V-N-V. Temperaturile maxime ale aerului vor oscila între 10-16 grade Celsius, iar cele minime între 2 - 6 grade Celsius. **(Ion Sabin ISTRATE, Centrul de Prevedere a Vremii Bacău)**

FARMACII DE GARDĂ

Farmacia nr. 2, Piața Unirii (tel. 116029).

SPITALE DE GARDĂ

Spitalul "Spiridon" (tel. 142730): Clinica a II-a Medicală; Clinica I Chirurgie; **Maternitatea "Cuza Vodă"** (tel. 143320).

TVR BUCUREȘTI

TVR1. 13,00 Actualități ■ 13,10 Eclezíast '95 ■ **14,10** TVR Iași. Est Meridian ■ 14,45 TVR Cluj-Napoca ■ 15,20 TVR Timișoara ■ 16,00 Actualități ■ 16,10 Avanpremieră ■ 16,25 Ne-am interesat pentru dv. Emisiune recapitulativă privind Legea arendei ■ 17,00 Emisiune în limba maghiară ■ **18,30 Desene animate: Cartea junglei** ■ 19,00 De luni pînă luni. Retrospectiva evenimentelor politice interne ale săptămînii ■ **19,30 Film serial: Fata și băieții** (Franța) ■ 20,00 Actualități. Buletin meteo. Telesport ■ 20,40 Publicitate ■ **20,45 Film serial: Curbe periculoase** (SUA, 1992), ep. 20 ■ 21,40 Transfocator. Nopți albe în găurile negre ale infracționalității bucureștene ■ 22,05 Perenitatea artei: maestrul Marin Constantin și corul "Madrigal" ■ 23,05 Actualități ■ 23,25 Cultura în lume ■ 23,55 Rock live: "Paradise Lost" în concert la Skip Rock '94 (I).

TVR2. 13,00 Actualități ■ 13,10 Politica între ideal și real; Lojile masonice și politica. Participă Radu Comănescu și Emilian M. Dobrescu, autorii lucrării "Istoria franc-masoneriei" ■ 13,40 Videoteca melomanului; Aaron Copland: Concert pentru clarinet și orchestră în interpretarea Orchestrei Naționale Radio. Dirijor Antonio Pirolli (Italia); solist Aurelian Octav Popa ■ **14,10 Ecran de vacanță: Șut, gol!** (Franța). Premieră pe țară, înregistrare CFI. Cu: Richard Garcia, Oliver Reigner, Bruno Simon, Karin Keita, Luis Hernandez. Prima parte ■ 15,10 Energia. Documentar (TVE) ■ 15,35 Atlas (r) ■ **16,05 Desene animate; Punky Brewster** ■ **16,30 Film serial: Și bogații plîng** (Mexic) ■ 17,00 Măseaua de minte. Emisiune pentru tineret. Indiscret: Școala părinților; Cine sînt, ce vreau să fiu?; Doamna învățătoare; Concursul emisiunii; Fenomenul kitsch. Made în France... parfumurile ■ **17,40 Film serial: Aur și noroi** (Spania, 1992). Ep. 40 ■ 18,30 În fața dv. Femeile și politica ■ 20,00 Arte vizuale. Semnele unei generații (I). Anii '80 în plastica românească. Invitat criticul Adrian Guță ■ 20,30 Tribuna non-conformiștilor ■ 21,00 TVM. Mesager ■ **21,30 Repriza a treia. Emisiune sportivă** ■ **22,05 Film serial: Santa Barbara** (SUA). Ep. 128 ■ 22,50 Un secol de cinema; Nașterea unei națiuni (Anglia), ultimul episod ■ 23,50 Jazz alive în concert; Johnny Răducanu și The Bloody Blues Band la Jazz Alive - Special Blues Session ■ 0,35 Moda pe meridiane. Documentar (NBC Super Channel).

TVR IAȘI

Pr. I, orele 14,10 - 14,45 - "Est Meridian Magazin" - Note, știri și reportaje din Moldova ■ Cronica rutieră - rubrică de colonel Tudor Leonte ■ Accente ■ Sport: Actualitatea competițională în Moldova ■ Videoclipul emisiunii. Redactori, Maria Florea, Gabriel Atasiei.

TELE M

6,30 Deschiderea programului ■ 7,00 Matinal TELE'M ■ 7,30 Observator ■ **8,30 Film artistic: "Logodnicul vine la ora 8"**. Regia Magyar Joszef, cu: Pongracz Imre, Koszlegi Peter, Schubert Eva ■ **10,00 Film serial: "Răzbunarea"**. episodul 42 (r) ■ **11,00 Film artistic: "Blestemul mormîntului lui Tutankamon"** (aventuri). Regia: Philip Leacock, cu Eva Marie Saint, Robin Ellis, Raimond Burr ■ 12,40 Închiderea programului ■ 17,30 Deschiderea programului ■ 18,00 Total M Știri ■ 18,15 Actualitatea ieșeană ■ 19,00 Documentar Worldnet ■ **19,30 Film serial: "O altă viață" - ep. 23** ■ **20,00 Desene animate** ■ **20,30 Film serial: "Răzbunarea" - ep. 13** ■ **21,30 Film artistic: "Prețul răzbunării"** (dramă). Regia Dick Lowry, cu Dean Stockwell, Michael Cross, Steve Forrest. O dramă polițistă ■ **23,00 Film artistic: "Încearcă încă o dată"** (comedie). Regia: Marco Aleandri, cu Walter Chjari, Valentina Cortese.

TV SATELIT

RTL

6,30 Desene animate și seriale ■ **10,05 Kojak (s.p): "La limită"** ■ 11,00 Frumos și bogat (s) ■ 11,30 Vremea dorinței (s) ■ 12,00 Prețul e fierbinte (cs) ■ 12,30 Duelul familiilor ■ **13,30 Springfield Story (s)** ■ 14,15 Santa Barbara (s) ■ **15,05 Pasiunea ei e crima (s.a.p)** ■ 16,00 Ilona Christen talkshow ■ 17,00 Hans Meiser talkshow ■ 18,00 Jeopardy! (cs) ■ 18,30 Între noi (s) ■ 19,45 Știri, sport, meteo ■ 20,10 Exploziv Magazin ■ 20,40 Vremuri bune și rele ■ 21,15 Otto (s) ■ 21,45 Ottifanten (s/d.a) ■ 22,15 Sonntag & Partner (s) ■ 23,15 Extra (magazin) ■ 0,00 Magazin cultural ■ 0,30 Gottschalk Late Night Show ■ 2,30 Reluări.

PRO 7

7,00 Alf (s) ■ 7,25 Desene animate ■ 7,50 Familia Simpson (s) ■ 8,45 Casa noastră (s. SUA, 1986) ■ 9,45 Petrocelli (s.p) ■ 10,45 Roseanne (s) ■ 11,45 Îngerii lui Charlie (s) ■ 13,00 Cei doi Hart (s.p.) ■ 14,00 Îngerii lui Charlie (s) ■ 15,00 A. Kiesbauer (talkshow) ■ 15,55 Misterele lui Dowling (s) ■ 16,55 L. A. Law (s.p.) ■ 18,00 Desene animate ■ 18,25 Tom și Jerry (d.a.) ■ 19,25 Rock'n Roll Daddy (s.fam.) ■ 19,50 Roseanne (s) ■ 20,25 Alf (s) ■ 21,15 Îngerul (f.a. SUA, 1990) ■ 23,15 Magazinul de luni ■ 0,25 Nightstick (f.p. SUA, 1987) ■ 2,15 L.A. Law (s/r) ■ 3,20 Superman (s/r) ■ 4,10 Vipera (s/r).

MTV

7,00 Matinal, cu Maria ■ 8,30 Dans în aer liber, cu Eric ■ 10,00 Ingo și mix-ul dimineții ■ 13,00 Muzică soul, cu Lisa l'Anson ■ 14,00 Mari hituri, cu Hakan ■ 15,00 Mix-ul după-amiezii, cu Enrico ■ 17,30 Coca Cola Report ■ **17,45 Noutăți cinematografice** ■ 18,15 3 din 1 ■ 18,30 Dial MTV, cu Enrico ■ 19,00 Topul britanic, cu C. Lilypaly ■ **21,00 MTV unplugged: "Hall of The Fame Special", cu Rod Stewart, Elton John, Bob Dylan, Eric Clapton, Paul Simon** ■ 23,00 Lumea reală 3 ■ **23,30 Beavis & Butt-head** ■ 0,15 Noutăți cinematografice ■ 1,00 Sfîrșitul? cu frații Grunt, Davina & Hugo ■ 3,00 Muzică soul, cu Lisa l'Anson.

EUROSPORT

9,00 Fundboard: Paris-Bercy (sel.) ■ 10,30 Triatlon. Gatorade Ironam din Hawai, SUA (r) ■ 12,00 Atletism. CM de cross country de la Durham (r) ■ 13,00 Auto. MP de formula 1 al Braziliei, Interlagos (rez.) ■ 14,00 Moto. MP al Australiei (rez.) ■ **15,00 Fotbal. Campionatul statului Sao Paolo** - turul 2 (înreg.) ■ **17,00 Eurofun. Magazin distractiv** ■ 17,30 Funboard. Super Fundoor de la Paris-Bercy (sel.) ■ 18,30 Auto. MP de Formula 1 al Braziliei, Interlagos (rez.) ■ 19,30 Moto. MP al Australiei de la Eastern Creek (rez.) ■ 20,30 Buletin de știri 1 ■ 21,00 Magazinul sporturilor cu motor ■ **23,00 Fotbal. Eurogoluri** ■ **0,30 Boz thailandez** ■ 1,30 Golf. Magazin PGA ■ 2,30 Buletin de știri 2.

CINEMATOGRAFE

■ **Cinematograful "Victoria"** (telefon: 112502); orele: 9; 11,30; 14; 16,30; 19: ***"Interviu cu un vampir"***. Producție S.U.A., 1994. Thriller horror după romanul omonim de Anne Rice. Cu Tom Cruise, Brad Pitt, Stephen Rea. Premieră. În completare: "Munții Parîng" (Documentar românesc).

■ **Cinematograful "Republica"** (Telefon: 114327); orele: 9; 11,30; 14; 16,30; 19: ***"Blestemul gemenilor"***. Producție India, 1993. Melodramă muzicală cu Ashok K. Ranglani, Akshay Kumar și Ayesha Jhulka. Premieră.

■ **Cinematograful "Copou"** (Telefon: 145738) orele: 9; 11,30; 14; 16,30; 19: ***"Forrest Gump"***. Producție SUA, 1994. Dramă de Robert Zemeckis. Cu Tom Hanks, Robin Wright, Gary Sinise, Sally Field. Film distins cu 3 globuri de aur și 6 premii Oscar 1995.

■ **Cinematograful "Dacia"** (Telefon: 164740) orele: 9; 11; 13; 15; 17; 19: ***"Un alt Karate Kid"***. Producție SUA, 1994. Film de acțiune pentru tineret. (Vineri, sîmbătă, duminică), 31.III, 1 și 2.IV.1995, ora 19. Programul omagial "Centenarul Cinematografiei": ***"Philadelphia"***. Producție SUA, 1994. Regia: Jonathan Demme. În rolul principal: Tom Hanks, laureatul premiilor Oscar 1994 și 1995 pentru cel mai bun actor.

■ **Videoteci:** - Sala mică a cinematografului "Republica" (orele: 10; 12; 14; 16; 18; 20)

HOROSCOP

BERBEC

(21 mart. - 20 apr.):

✋ **Evenimentele au început să se precipite, iar dvs. nu sînteți gata de start. Nu mai e vreme de analiză, dar puțină luciditate nu strică.**

TAUR

(21 apr. - 20 mai):

👍 **Nu lăsați energia pe care o aveți în surplus să se irosească pe nimicuri. Concentrați-vă toată atenția asupra unui obiectiv major.**

GEMENI

(21 mai - 21 iun.):

✋ **Sînteți victima unei confuzii, fără îndoială, dar și dvs. aveți uneori grijă să le provocați. Acum lăsați lucrurile să curgă de la sine.**

RAC

(22 iun. - 22 iul.):

👌 **Dacă nu vi se deschide ușa, intrați pe fereastră, nu trebuie să scăpați o asemenea ocazie. Nu căutați aliați, lucrați de unul (una) singur(ă).**

LEU

(23 iul. - 22 aug.):

👍 **Vă păstrați liniștea în mijlocul unei isterii generale, dar totuși nu reușiți să vă faceți auzit(ă). Căutați alt fel de argumente și metode.**

FECIOARĂ

(23 aug. - 22 sept.):

👍 **Cîștigurile nu sînt spectaculoase, dar nu sînt nici de lepădat. Ar fi cazul să vă opriți din economisire și să vă bucurați de ele.**

BALANȚĂ

(23 sept. - 22 oct.):

👎 **Nu ați ales cea mai bună soluție, cu toate că ați cumpănit îndelung. Renunțați la ea, chiar dacă asta vă va șifona orgoliul.**

SCORPION

(23 oct. - 21 nov.):

👍 **Întîlnirile zilei, fie că sînt de afaceri, fie sentimentale vă vor reda optimismul. Eliminați din planurile dvs. improvizațiile.**

SĂGETĂTOR

(22 nov. - 21 dec.):

✋ **Bazați-vă mai puțin pe întîmplare și mai mult pe propriile forțe. Momentul nu este propice pentru investiții ori speculații.**

CAPRICORN

(22 dec. - 19 ian.):

👍 **Odată obiectivul atins, propuneți-vă o altă țintă, nu scăpați momentul. Asta nu înseamnă că nu vă puteți oferi o clipă de relaxare.**

VĂRSĂTOR

(20 ian. - 18 febr.):

✋ **Vă cheltuiți energia încercînd să convingeți pe toată lumea de dreptatea dvs. Acolo unde intră în joc interese, nimeni nu mai judecă la rece.**

PEȘTI

(19 febr. - 20 mart.):

👍 **Aveți suficiente motive de satisfacție, nu mai căutați noduri în papură. Invitația la o călătorie poate fi luată în considerare.**

LEGENDA:

👎 - vă paște ghinionul

✋ - prudența e mama înțelepciunii

👍 - n-aveți nimic de pierdut

👌 - șansa vă surîde

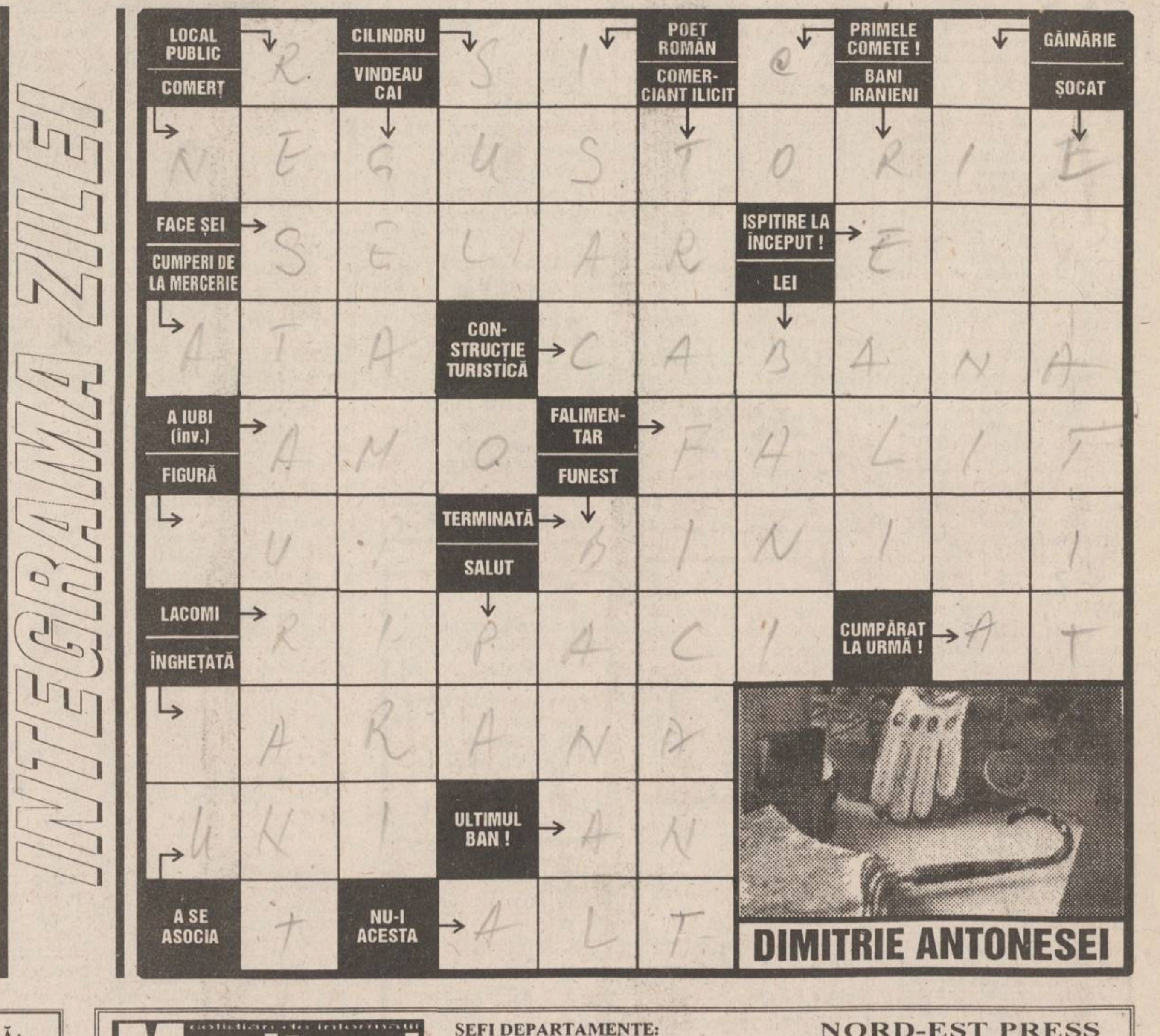

☎ TELEFOANE UTILE

☎ **SALVARE: 961**
☎ **POMPIERI: 981**
☎ **POLIȚIE:**
Inspectoratul Județean Centrala 140720; Dispecerat 146666; Municipiu Centrala 140020 Dispecerat 146840/955 Ofițer de serviciu 146850; Serviciul Circulație - 140070.
☎ **SERVICII MEDICALE MOBILE (asistență medicală de urgență la domiciliu): 113130/569, zilnic între orele 7,00-23,00**
☎ **AGENȚIA C.F.R.: 147673**
☎ **INFORMAȚII GARĂ: 146333**
☎ **AUTOGARĂ: 146587**
☎ **TAXICOM, dispecerat: 953, 146593**
☎ **AGENȚIA TAROM: 115239**
☎ **INFORMAȚII AEROPORT: 178126**
☎ **STAȚII PECO: Baș Ceauș - 176865; Aurel Vlaicu - 175872; Bucium - 132891; Crișan - 112182; Păcurari - 164142; Sărărie - 147480.**
☎ **A.C.R. - informații utile: 112345, 130177.**
☎ **DISPECERATE: R.A. Gaz-Metan - 141737; R.A. Apă-Canal - 142451; Renel - 147070, deranjamente - 147070; Termoficare - 141956; R.A. Locuința - 112434; Telefoane - Deranjamente - 921; Protecția mediului - 147010.**
☎ **GARDA FINANCIARĂ: 114065, 112427.**
☎ **ADMINISTRAȚIA FINANCIARĂ: 143030**
☎ **NOTARIAT: 147574**
☎ **TRIBUNAL: 146300**
☎ **PROCURATURĂ: 212566**
☎ **CAMERA DE COMERȚ: 117757**
☎ **CENTRUL MILITAR JUDEȚEAN: 146370**
☎ **STATUL MAJOR JUDEȚEAN DE APĂRARE CIVILĂ: 147594**
☎ **HOTELURI: Moldova - 142225; Traian - 143330; Unirea - 142110; Continental - 114320; Sport - 137817.**
☎ **POLICLINICA CU PLATĂ: triaj informații - 117244**
☎ **OFICIUL JUDEȚEAN PENTRU PROTECȚIA CONSUMATORILOR: 145392.**

Monitorul
Str. Smîrdan nr. 5 ■ Tel. 17:25.57
(centrala) ■ Fax 14.45.77
■ Publicitate tel./fax 14.47.76

■ REDACTOR ȘEF - Dan Radu
■ REDACTOR ȘEF ADJUNCT - Ovidiu Șimonca
■ SECRETAR GENERAL DE REDACȚIE - Marius Cristian

ȘEFI DEPARTAMENTE:
■ Eveniment local: Toni Hrițac (int. 110)
■ Investigații: Vali Știrbu (int. 110)
■ Eveniment național și internațional: Cristian Racu (int. 110)
■ Economic: Costel Stroescu (int. 117)
■ Cultură: Dorin Popa (int. 109)
■ Sport: Nicolae Grecu (int. 107)
■ Redactor de serviciu: Constantin Iurașcu (int. 124)
■ Fotoreporter: Constantin Plop
■ Grafică: Lucian Amarii, Daniel Melinte
■ Publicitate: Cristina Labonțu (int. 122, fax 144776)
■ Difuzare: Mihai Tudose (int. 120)
■ Contabilitate: Antoneta Filip (int. 112)

NORD-EST PRESS
- agenție de presă -
Str. Smîrdan nr. 5 ■ Tel. 17.25.57
(centrala) ■ Tel/Fax 27.04.13
■ EDITOR: Mona Dîrțu

EDITOR
NORD-EST
Str. Smîrdan nr. 5 ■ Tel. 17.25.57
■ Fax 14.45.77

Director general:
ALEXANDRU LĂZESCU
Director editor:
FLORIN ZAMFIRESCU
Director de marketing:
CEZAR CALUSCHI
Director executiv:
GABRIEL RUSU

ABONAMENTELE se pot face la orice Oficiu Poștal din țară.
MONITORUL figurează în catalogul Presei interne la poziția 838.

TIPAR OFFSET: MULTIPRINT, Iași str. Sf. Lazăr nr. 49

CENTRALĂ UNIVERSITARĂ
M. EMINESCU IAȘI

Pag. 2A

Pensionarii din Codrescu au umplut cu sicrie podul căminului în care locuiesc

Pag. 5A

Autoritățile de la Chișinău au pierdut controlul mulțimii protestatare

PĂRINȚII MOR DE FOAME

Pag. 1B

Avanpremieră la semifinalele Cupei UEFA la fotbal

MARȚI
4 aprilie 1995
An V,
Nr. 78 (1141)
12 PAGINI
300 LEI
pentru Republica Moldova - 30 bani

cotidian de informații
Monitorul

SECȚIUNEA A
ȘTIRI, OPINII, COMENTARII

Înainte de a anunța Poliția, Salvarea sau Pompierii, sunați la MONITORUL!
17.25.57
14.56.10

Director onorific: AUREL LEON
Redactor șef: DAN RADU

Mania falselor atentate continuă

■ *un anonim a anunțat telefonic plasarea unei bombe la bordul avionului care făcea ieri cursa București-Paris*

Aeronava BAC - 1-11 a companiei TAROM (similară cu cea prezentată în imagine), care trebuia să asigure o cursă spre Paris, a fost înlocuită cu un avion similar, pe Aeroportul Timișoara, unde a aterizat luni, după ce un telefon anonim anunțase plasarea unei bombe la bord. După ce, la ora 9.29, cei 160 de pasageri și cei 10 membri ai echipajului au fost evacuați de urgență cu ajutorul toboganelor, echipele de pirotehnicieni, asistați de echipajele a cinci mașini de pompieri, au început operațiunile de căutare a materialului exploziv în aeronavă. În jurul orei 14.00, experții au constat că a fost vorba de o alarmă falsă. Cristian Luca, director de zbor al companiei TAROM, a declarat Agenției Mediafax că, întrucît s-a recurs la folosirea acestor dispozitive de salvare, avionul nu a mai corespuns standardelor de siguranță a zborului și a fost necesară înlocuirea lui. Pasagerii au fost îmbarcați pe o aeronavă similară, trimisă de la București. Deoarece echipele antiteroriste ale poliției și securității aeronautice au constatat că în perimetru nu a fost plasată o încărcătură explozivă, Aeroportul Otopeni a fost redeschis. Anunțul de luni, prin care cursa de Paris a fost întoarsă din drum, este al patrulea de acest gen în care a fost implicată compania TAROM sau Aeroportul Otopeni în ultimele două săptămîni.

Misterul care învăluie "aeronava morții" pare să se destrame

"Toți pasagerii au murit în urma unei explozii în timpul zborului"

■ *afirmația aparține șefului Institutului Medico-Legal din București* ■ *pînă acum s-au primit două mesaje de revendicare a unui eventual atentat* ■

La sediul Institutului Medico-Legal au fost invitați ieri, pentru ora 11,00, rudele victimelor catastrofei de la Balotești. Medicul ***Vladimir Belis***, directorul I.M.L., a declarat că ***"toți cei din avion au murit în urma unei explozii care a avut loc în timpul zborului"***. El și-a argumentat poziția prin caracteristicile pe care le prezintă fragmentele de corp uman găsite și modul lor de răspîndire în teren. ***"În nici un caz ei nu au murit în urma contactului aparatului cu solul. Moartea a survenit în cîteva secunde"***. De asemenea, șeful I.M.L. a informat că operațiunea de colectare a fragmentelor umane s-a încheiat, la I.M.L. fiind aduse resturile umane în 168 de saci de plastic. ***"Nu exista nici un cadavru întreg. Cele mai mari fragmente au 30-45 cm."*** Dl. Belis nu a exclus posibilitatea ca printre resturile îngropate ale avionului să se mai găsească infime fragmente ale victimelor.

"Zece zile este termenul pe care ni l-am propus pentru identificarea celor decedați", a precizat directorul I.M.L. Exista trei metode de identificare. Cea mai "simplă" constă în identificarea după fragmente de îmbrăcăminte, după obiectele personale (inele, cercei, brățări, ceasuri etc.) sau, în puține cazuri, după trăsăturile feței decedaților. Fragmentele ce nu pot fi identificate prin metoda "recunoașterii", vor fi supuse unor analize biochimice. Ceea ce nu poate fi identificat nici după această etapă se va înmîna aparținătorilor care nu și-au primit decedații, urmînd ca ei să decidă ce și cum fac. ***"Oricum, fiecare trebuie să beneficieze de o înmormîntare creștinească, și, în cel mai rău caz, nu o să fie o nenorocire dacă o familie va înhuma anumite fragmente de corp omenesc care nu aparțin rudelor lor"***, a mai menționat dr. Belis.

Conform uzanțelor, Compania TAROM va suporta cheltuielile de transport și de înmormîntare. Pentru cetățenii străini vor fi puse la dispoziție sicrie metalice sigilate, care vor fi transportate pe calea aerului în țările de unde provin. Pentru cetățenii români vor fi aduse sicrie obișnuite, urmînd ca rudele să decidă asupra ceremonialului funebru. După datele preliminare de la I.M.L., la ora actuala, au fost recunoscute și reconstituite rămășițele pămîntești ale copilului de doi ani aflat la bord, ale copilotului și a trei stewardese. Rămășițele pămîntești vor fi înmînate aparținătorilor în folii de plastic, care vor fi introduse în coșciuge. Informațiile din anumite cotidiane bucureștene care menționau că 20 de persoane au fost deja identificate nu au fost reale. În momentul înmînării rămășițelor pămîntești rudelor, se vor elibera automat și certificatele de deces.

Numeroșii ziariști străini prezenți ieri la o conferință de presă (transmisă în direct de CNN) organizată la I.M.L. s-au arătat contrariați de anumite declarații ale șefului acestei instituții. Faptul că doctorul Belis a susținut că a avut loc o explozie în aer, dar că aeronava nu a avut de suferit în urma acestei explozii, ci doar în urma exploziei și a contactului cu solul, a trezit unele suspiciuni în rîndul lor.

Tot ieri, membrii comisiei de anchetă au anunțat că nu sînt în măsură să prezinte oficial conținutul cutiei negre.

Pe de altă parte, Ambasada Franței din București a confirmat luni că a fost contactată telefonic de un anonim, care a afirmat că a plasat o bombă la bordul avionului Airbus prăbușit vineri, la Balotești. ***"Ambasada franceză a primit un mesaj telefonic, sîmbătă seara, din partea unui bărbat care vorbea limba franceză fără accent și care a pretins că amplasase o bombă la bordul cursei TAROM spre Bruxelles"***, a declarat atașatul de presă al ambasadei, ***Joseph Casals***, citat de REUTER. Functionarul francez a precizat că incidentul a fost tratat cu toată seriozitatea, apelul fiind adus la cunoștința autorităților române. Acestea nu exclud ipoteza ca mesajul să aparțină unui bolnav mintal, după cum s-au pronunțat și specialiștii care au audiat înregistrarea convorbirii. De asemenea, Poliția din Bruxelles a anunțat că a primit un bilet scris de mînă, în care se pare că o presupusă organizație islamistă revendică atentatul. Iată conținutul biletului: ***"Mîna lui Allah a lovit pe necredincioși în cer. Moarte necredincioșilor. Islamul va învinge."*** ***(Amănunte în pagina 4A)***

(Lucian GHEORGHIU)

Vladimir Belis, directorul Institutului Medico-Legal din București: "Moartea a survenit în cîteva secunde"

Numai la șapte firme mai pot fi depuse certificate de proprietate

Pînă la sfîrșitul săptămînii trecute, cererile de preschimbare a carnetelor cu certificate de proprietate în acțiuni de la douăzeci de societăți comerciale la care FPP II - Moldova deține 30 la sută din capitalul social au depășit oferta în cazul a opt firme. Este vorba despre unitățile SUBEX S.A. Bacău, PROLACOM S.A. Botoșani, AMEP S.A. Tecuci, CONFORT S.A. Galați, COMAT S.A. Piatra Neamț, PLASTEX S.A. Tulcea, TREMAC S.A. Tulcea și TABCO S.A. Tulcea. Conform informațiilor furnizate de surse ale filialei Iași a FPP II - Moldova, este foarte probabil ca oferta de acțiuni de la alte cinci firme din portofoliul FPP II să fie depășită foarte curînd (cel mai probabil de astăzi) de cererile depuse de cetățeni. Aceste societăți comerciale sînt: STOFE S.A. Buhusi, din industria textilă, CONCIVIA S.A. Brăila, cu activitate de construcții, NECTAR S.A. Pașcani, din industria alimentară, TOMIRIS S.A. din Iași, fosta Întreprindere de mătase "Victoria" și SIRCOVTEX S.A. Suceava, din industria textilă.

În această situație, în cele aproape două săptămîni care au mai rămas din derularea privatizării prin ofertă publică de acțiuni, din cele douăzeci de societăți propuse pentru privatizare, mai pot fi depuse cereri de preschimbare a carnetelor cu certificate de proprietate doar la șapte firme. Acestea sînt: AEROSTAR S.A. Bacău, din industria aeronautică, SOFERT S.A. Bacău, din industria chimică, ARCA S.A. Botoșani, tot din industria chimică, LAMINORUL S.A. Brăila și PETROTUB S.A. Roman, din industria metalurgică, POLIROM S.A. Roman, din industria chimică și MOLDOSIN S.A. Vaslui, tot din industria chimică. **(Alin TOCAN)**

Puterea își bate joc de protestul lui Dumitru Iuga

Situația conflictuală din TVR nu a fost dezamorsată

Pe ordinea de zi a Parlamentului s-a aflat ieri rezolvarea situației de criză din Televiziune. S-au pus în discuție cele cinci propuneri înregistrate la Comisiile de cultură ale celor două Camere: două ale majoritarilor și trei ale opoziției. Cum cei din arcul guvernamental nu au vrut să cedeze deloc, PNȚCD, PER, PAC, PL '93, PNL-CD, PDSR, UDMR, independenții din opoziție și, ceva mai tîrziu, PD au părăsit sala de ședințe. În esență, majoritarii intenționau să supună la vot fie lista Consiliului de administrație existentă din 15 martie (care îl includea și pe ***Paul Șoloc***), fie refacerea de la zero a alegerilor din Televiziune, adică a listei celor patru candidați propuși de sindicatul lui Dumitru Iuga.

Rămași singuri, majoritarii au asistat la un dezgustător număr de circ al lui ***Ștefan Cazimir*** și la un discurs cinic al lui ***C.V. Tudor***. După o pauză de consultări pentru fiecare grup parlamentar, opoziția a înaintat o propunere de compromis, agreată și de ***Dumitru Iuga***, care prevedea refacerea totală a alegerilor pentru Radio și Televiziune (toate cele 13 locuri pentru fiecare C.A. urmînd să fie puse în joc), candidații urmînd să nu facă parte din nici un partid politic.

Majoritarii nu au acceptat nici acest compromis, dar, neîntrunindu-se cvorumul necesar, scrutinul a fost amînat pentru astăzi dimineață.

Interpelat telefonic, Dumitru Iuga, aflat în 34-a zi de grevă a foamei, ne-a declarat că va continua acțiunea grevistă, iar astăzi, de la primele ore ale dimineții, colegii lui din sindicat vor picheta din nou Parlamentul. **(Mihaela CRISTEA)**

Control la Direcția Sanitară

Începînd de ieri, se află în Iași o comisie de control aparținînd Ministerului Sănătății, care va verifica, timp de o săptămînă, activitatea Direcției Sanitare Județene Iași. Comisia este formată din 13 persoane. Se va avea în vedere modul în care se desfășoară actul medical în unitățile sanitare, urmînd să se dispună luarea unor măsuri de îmbunătățire a serviciilor medicale, acolo unde acest lucru este posibil. **(D. B.)**

NOUTĂȚILE ZILEI

VOT MIXT PNȚCD optează pentru o lege electorală cu regim mixt - cuprinzînd atît votul pe listă, cît și votul pe circumscripții uninominale - a declarat luni președintele PNȚCD, ***Corneliu Coposu***. Prin votul uninominal, în circumscripții cîștigă candidatul care obține o majoritate relativă, voturile obținute de către contracandidații săi nefiind cumulate în favoarea partidelor pe care aceștia le reprezintă, după cum se întîmplă la votul pe liste. Președintele PNȚCD a anunțat că partidul său va depune la Parlament o inițiativă legislativă privind legi electorale cu regim mixt.

DECLARAȚIE INCENDIARĂ Președintele Federației "Sanitas", ***Sorin Stan***, a declarat la conferința de presă de sîmbătă, de la Bacău, că, ***"în cazul în care personalul sanitar ar fi supus testelor de depistare SIDA, s-ar putea ca mulți dintre membrii acestuia să fie găsiți seropozitivi, datorită faptului că sînt expuși cel mai mult, prin natura muncii lor"***. Liderul "Sanitas" a anunțat că a fost luată deja o primă măsură pentru prevenirea infestării cu virusul HIV, recomandîndu-se tuturor membrilor "Sanitas" să refuze orice tratament în lipsa seringilor de unică folosință.

CAMPANIE ELECTORALĂ Cu trei săptămîni înaintea primului tur de scrutin al alegerilor prezidențiale din Franța, 44% din electorat este încă nehotărît, indică un sondaj de opinie dat publicității luni și preluat de Reuter. Conform sondajului SCP, publicat în cotidianul ***InfoMatin***, cei mai nesiguri sînt tinerii, 63% dintre ei nefiind încă hotărîți cui îi vor acorda votul. Pe de altă parte, 57% dintre subiecții intervievați l-au indicat pe primul ministru, ***Edouard Balladur***, drept cea mai bună soluție pentru președinție, urmat de primarul Parisului, ***Jacques Chirac***, și de candidatul socialist, ***Lionel Jospin***. Toate sondajele recente îl plasau pe Chirac în frunte pentru primul tur de scrutin și preconizau că lupta pentru locul al doilea, care asigură participarea în cel de-al doilea tur, se va da între Balladur și Jospin.

SAFI SA
SOCIETATEA DE ASISTE[NȚĂ] FINANCIARĂ ȘI INV[ESTIȚII]
FINANCIAL SER[VICES] INVESTMENT CO[MPANY]
Sunați acum la 117596

• FONDUL MUTUAL AL OAMENILOR DE AFACERI
Datele la zi valabile începînd de LUNI, 3 aprilie 1995.
Valoarea la zi a Certificatelor de Investitor:
tip A: 385.000 lei tip B: 96.250 lei

• FONDUL PRIVAT DE ACUMULARE ȘI PENSII
deschis atît persoanelor în activitate, cît și pensionarilor
(relații la telefon 032/211727)

Casa Modei (mezanin) Telefon 117596
Zilnic, între orele 9,00 - 18,00 (sîmbătă, duminică închis)
Biroul SAFI Iași practică cel mai mic comision

Coca-Cola® IAȘI

Compania de Îmbuteliat COCA-COLA Iași S.A. este producătorul și distribuitorul autorizat al numărului 1 în lume în domeniul băuturilor răcoritoare, îmbuteliind în acest moment Coca-Cola, Fanta, Sprite și Kinley

În fabrica noastră, care dispune de o tehnologie avansată, îmbuteliem zilnic peste o jumătate de milion de sticle cu produs, respectînd cele mai exigente standarde internaționale de calitate.

Peste 300 de salariați lucrează aici în condiții de muncă excelente.

Datorită succesului operațiunilor căutăm noi colegi pentru operațiunile noastre din IAȘI.

Astfel, avem disponibil **un post de**:

RESPONSABIL VÎNZĂRI

pentru orașul IAȘI.

Persoana selecționată va trebui **să coordoneze vînzările** într-o zonă a orașului.

Candidații ideali vor fi:
- receptivi la nou
- cu foarte bune aptitudini de comunicare
- buni organizatori
- ordonați
- capabili să muncească fără a se uita la ceas
- posesori ai carnetului de conducere categoria "B"

Cunoașterea limbii engleze reprezintă un avantaj.

SALARIU COMPETITIV

Cererile vor fi adresate la Departamentul Personal al Companiei de Îmbuteliat Coca-Cola Iași, telefon 032/231000, fax 032/231122, zilnic, între orele 10,00 - 15,00, pînă vineri, 7.04.1995.

ALWAYS Coca-Cola®
IAȘI, Calea Chișinăului nr. 47
Tel. 032/ 231000, fax 032/231122

MONITORUL DE IAȘI

Conferință în Sala "Gaudeamus"

"Sfințenia creștină și devierile morale contemporane"

Astăzi, cu începere de la ora 17,00, în Sala "Gaudeamus" a Casei de Cultură a Studenților din Iași ***părintele Gheorghe Popa, prodecanul Facultății de Teologie din Iași***, va susține o conferință cu tema: ***"Sfințenia creștină și devierile morale contemporane"***. Acțiunea se încadrează în seria de prelegeri. ***"Învierea lui Hristos-Bucuria veșnică"***, inițiată de către Asociația Studenților Creștin-Ortodocși cu prilejul postului mare al Paștelui. **(D.F.)**

Difuzînd o glumă proastă

Postul de televiziune "Europa Nova" a purtat pe drumuri peste 100 de oameni

Ieri, ***Constantin Simirad (foto)***, primarul municipiului Iași, a ținut o conferință de presă pentru a stabili adevărul în legătură cu o "glumă" făcută de postul local de televiziune "Europa Nova" din Iași pe data de 1 aprilie a.c. ***"Mi-am dat seama încă o dată că televiziunea are o putere extraordinară de manipulare. Deși a fost o aberație din toate punctele de vedere (gluma făcută - n.r.), am aflat cu surprindere că la ora opt dimineața în fața Primăriei se aflau aproximativ o sută de persoane care au spus că domnul primar a fugit cu bugetul și că nu li se va mai plăti alocația pentru încălzire. Persoanele erau foarte revoltate și cu greu au fost convinse că a fost o glumă de 1 aprilie. Din nefericire, faptul că se crede cu atîta ușurință o știre dată la televizor, mai ales că era 1 aprilie, este foarte îngrijorător pentru ideea instaurării democrației în țara noastră"***, a declarat Constantin Simirad. **(M.G.)**

În cele două zile cît va sta la Iași

Barbara Stamm va discuta cu autoritățile despre înființarea Centrului Cultural German

În cadrul vizitei pe care o întreprinde în România, ***Barbara Stamm, ministru de stat al landului Bavaria,*** se va întîlni astăzi cu reprezentanți din cadrul Primăriei și Prefecturii Iași. Fiind autorizată de către Guvernul german să coordoneze relațiile cu România, Barbara Stamm a convenit cu oficialitățile române să se întîlnească de cel puțin două, trei ori pe an, vizita de astăzi fiind o urmare a acestei hotărîri.

Astăzi, la Iași, Barbara Stamm și reprezentanții Primăriei și Prefecturii vor purta discuții referitoare la ***Centrul Cultural German și la Societatea culturală româno-germană din Iași***. Barbara Stamm va sta două zile în Iași, după care va pleca în județul Neamț, unde va vizita la Păstrăveni un spital construit din fonduri primite din Germania. **(M.G.)**

În urma vizitei la Freiburg a prefectului

Firma germană IBER s-a arătat interesată să colaboreze cu AGMUS S.A.

În perioada 28 martie - 1 aprilie a.c., ***Dan Gâlea (foto), prefectul județului Iași***, împreună cu ***Doru Însurățelu, managerul S.C. AGMUS S.A.***, și cu ***Constantin Cuza, directorul general al RATC Iași*** au efectuat o vizită la Freiburg, în Germania, pentru a contacta reprezentanți ai firmelor germane de profil. ***Prefectul Dan Gâlea a participat în calitate de delegat al Guvernului României, pentru a garanta eventualele contracte care se vor încheia cu partenerii germani.*** Firma germană I.B.E.R. s-a arătat interesată să colaboreze cu S.C. AGMUS S.A., urmînd ca în următoarele săptămîni să-și trimită reprezentanți la Iași pentru a perfecta o eventuală colaborare, în vederea modernizării și retehnologizării, prin intermediul firmei ieșene, a autobuzelor și tramvaielor vechi din Germania. De asemenea, firma germană va oferi servicii de consultanță pentru firmele interesate din Iași. **(M.G.)**

Oameni care se familiarizează cu moartea

Pensionarii din Codrescu au umplut cu sicrie podul căminului în care locuiesc

■ *înainte de 1989, în pod existau mai multe sicrie, prețul lor fiind mult mai mic* ■ *la Căminul "Sf. Constantin", bătrînii au venituri mai mici, dar tot se îngrijesc de cele necesare înmormîntării*

Unul din podurile Căminului de pensionari din Copou are un decor mai puțin obișnuit. Aici sînt depozitate zece sicrie ce aparțin unor bătrîni cazați în cămin. Multe din sicrie sînt învelite cu grijă în folie de plastic, pentru a fi ferite de umezeală, iar pe fiecare este lipită o bucată de hîrtie cu numele posesorului. De asemenea, sicriele figurează ca obiecte de inventar în niște fișe speciale. ***"Noi alcătuim fișe de inventar, în dublu exemplar, cu toate obiectele pe care le deține un bătrîn. Un exemplar rămîne la dosar și unul la bătrîn, astfel încît, la moartea sa, rudele să nu aibă dubii"***, a explicat ***Valeria Ivan, directoarea Căminului de pensionari.*** Fiind conștienți că acest cămin este ultima lor locuință, mulți bătrîni se îngrijesc din timpul vieții de cele necesare la deces. Majoritatea bătrînilor au rude, și acestora le revine sarcina de a înmormînta bătrînii. Cu toate acestea, au existat cazuri cînd un decedat a stat în camera mortuară a căminului și cîte o săptămînă. Deși anunțate, rudele au refuzat să vină la cămin, invocînd diverse motive, ca lipsa de timp, de exemplu. Printre pensionarii de la Căminul din Copou sînt și cîțiva care nu au rude în viață.

În astfel de cazuri, bătrînii strîng bani din timpul vieții pentru înmormîntare și chiar lasă testamente. De exemplu, ***Ana Șubă*** are 91 de ani și este singură. Stă în cămin de 16 ani și acum este foarte bolnavă. Ea a lăsat prin testament tot ce-i aparține (bani și bunuri) unei familii de bătrîni din cămin cu care s-a înțeles foarte bine. Familia respectivă trebuie să aibă grijă să o înmormînteze alături de soțul ei, Neculai Șubă, decedat acum treizeci de ani.

Lucrătorii din cămin își aduc aminte că înainte de 1989 existau mai multe sicrie în pod, prețul lor fiind mult mai mic. Acum, tot mai mulți bătrîni lasă grija înmormîntării pe seama rudelor, din lipsa de bani. La ***Căminul "Sf. Constantin"*** situația este puțin diferită, avînd în vedere că aici sînt bătrîni cu venituri foarte mici. Dar și aceștia se îngrijesc de cele necesare pentru înmormîntare. ***"Cîteodată este sinistru. Am avut o bătrînă care ținea pe dulap o valiză în care toată lumea știa că are haine bune și pomeni. Cînd a murit și am desfăcut valiza, ne-au dat lacrimile. Bătrîna strînsese prosoape, batice, majoritatea primite tot de la înmormîntări"***, ne-a povestit Mihaela Olteanu, directoarea Căminului "Sf. Constantin". ***În cazul în care bătrînul are pensie peste o anumită limită, legea nu dă voie căminului să-i facă înmormîntare din banii primiți de la buget.*** Sînt chemate în astfel de situații, rudele sau moștenitorii legali. Mihaela Olteanu a observat că atunci cînd bătrînul are ceva bani puși la CEC, rudele apar foarte repede: ***"Acestea preferă să organizeze o înmormîntare mai ieftină, astfel încît să le mai rămînă bani"***.

În căminele de bătrîni, numărul deceselor este în jur de zece pe an. Majoritatea știu că, probabil, vor muri aici și se pregătesc, în limita posibilităților lor financiare. De asemenea, personalul căminelor este pregătit. ***"Am mulțumirea că, pînă acum, nu a murit nici un bătrîn aici fără a avea o lumînare la cap"***, a încheiat Mihaela Olteanu, directoarea Căminului de bătrîni "Sf. Constantin" din Iași. **(Dana PAVEL)**

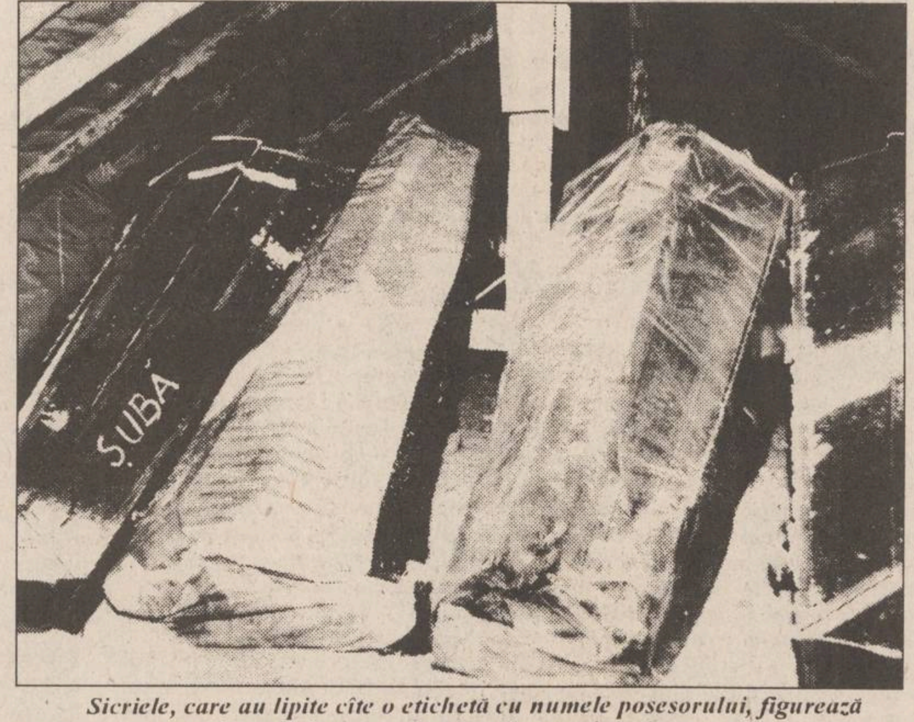

Sicriele, care au lipite cîte o etichetă cu numele posesorului, figurează ca obiecte de inventar în niște fișe speciale de magazie

Conflictul de muncă de la S.C. TAXICOM a ajuns în fața instanței de judecată

■ *sindicatul solicită rezilierea contractului de management al lui Constantin Pistol*

Ieri, instanța a amînat pentru data de 5 aprilie a.c. judecarea procesului intentat de ***Constantin Pistol, managerului firmei TAXICOM S.A. din Iași,*** conducerii sindicatului șoferilor, care a declarat grevă generală în după amiaza zilei de 30 martie a.c. Completul de judecată a cerut managerului Constantin Pistol să formuleze în scris o declarație prin care să nominalizeze persoanele de la care solicită plata despăgubirilor ce trebuie să acopere pierderile înregistrate de firmă de la declanșarea grevei generale. Menționăm că aceste pierderi au fost evaluate la ***peste 5,5 milioane lei pe zi,*** suma totală depășind, pînă astăzi, 25 milioane lei. Totodată, instanța i-a cerut lui C. Pistol să precizeze în ce mod și cu ce ocazie i s-a interzis accesul în incinta societății.

În același timp, completul de judecată a solicitat conducerii sindicatului să facă dovada că greva a fost declanșată cu acordul majorității membrilor de sindicat. Principalele revendicări sindicale se referă la ***renegocierea salariilor, reconsiderarea statutului șoferilor în cadrul firmei, accelerarea procesului de privatizare a firmei, precum și rezilierea contractului de management al lui Constantin Pistol***. Conform opiniei unora dintre șoferi, acesta nu este omul potrivit pentru postul de manager la S.C. TAXICOM S.A. Referitor la această situație, Constantin Pistol a declarat: ***"Am fost de acord să renegociez salariile, dar creșterea acestora trebuie să se bazeze pe criteriul eficienței economice. Totodată, nu pot accepta cererea sindicaliștilor de a menține contractele de locație de gestiune, prin care ei au preluat autoturismele, în același timp cu păstrarea calității de salariat la TAXICOM"***. În replică, Constantin Costîrnache, liderul sindicatului, a afirmat: ***"Nu mai putem lucra cu actualul manager, care nu face față în totalitate problemelor cu care se confruntă societatea"***.

Cele două avocate care apără interesele sindicatului, ***Maria Bâzdâră și Dorina Răzuș*** au afirmat, înainte de începerea ședinței de judecată de ieri, că, pe baza documentelor existente la dosar, este aproape sigur că instanța va da cîștig de cauză sindicatului. Totuși, Petru Gîrlea, consilierul juridic al firmei TAXICOM S.A. și, în același timp, funcționar la Primăria Iași, este de părere că ***sindicaliștii, prin revendicările lor, pot fi acuzați de evaziune fiscală, ca urmare a păstrării calității de salariați concomitent cu menținerea în vigoare a contractelor de locație de gestiune încheiate pentru autoturisme.*** Deoarece procesul dintre firma TAXICOM.S.A. și conducerea sindicatului șoferilor se desfășoară în regim de urgență, în cursul zilei de mîine este foarte posibil ca instanța de judecată să adopte o hotărîre în această cauză. **(Alin TOCAN)**

În fotografie, un grup de taximetriști care au întrerupt lucrul, revendicîndu-și drepturile

WF WESTERN FOOD are de gînd să investească la Iași

■ *general-managerul său a sosit, ieri, la Iași*

Ieri a sosit în Iași ***Tiberiu Hirsch (foto), general-manager al societății "WF WESTERN FOOD-Taste of West"***, firmă cu capital integral israelian, avînd sediul în București. Vizita sa de cîteva zile în Iași are ca scop studierea posibilității de a investi într-o fabrică de produse alimentare, care să producă după tehnologii avansate, din import. Precizăm că "Western Food" a deschis deja, în august 1994, în București, o fabrică ce produce, în principal, fulgi de porumb - "Corn Flakes" -, pufuleți de diverse sortimente ș.a., urmînd ca, din luna aprilie, să intre în fabricație (cu tehnologie și instalații proprii) produse ca maioneză, ketch-up și praf de înghețată. Tiberiu Hirsch ne-a declarat că ***pentru linia de "Corn Flakes" instalată în fabrica din București au fost investiți circa 350.000 dolari.*** Pentru a realiza o asemenea investiție în județul Iași, Tiberiu Hirsch a afirmat că va studia oportunitatea asocierii cu o fabrică de profil cu capital de stat, sau dacă aceasta nu va fi posibil, va analiza posibilitatea construirii unei fabrici proprii.

"Consider că Iașul, ca și România, în general, are un potențial de producție foarte ridicat și forță de muncă ieftină, ceea ce ar contribui la fabricarea unor asemenea produse în condiții foarte avantajoase. De altfel, noi intenționăm să construim și în alte zone principale ale țării cîte o fabrică de astfel de produse alimentare", a adăugat Tiberiu Hirsch. **(M.B.)**

Cu pantaloni mulați și bocanci soldățești, avînd patru cercei în urechea stîngă și doi în cea dreaptă

Raluca a reușit să surprindă întreg personalul medical și toți pacienții secției în care a fost internată

Spre surprinderea personalului medical care o îngrijește, ***Raluca C., (15 ani), din Iași, și-a manifestat dorința de a mai rămîne în Spitalul "Sf. Maria"***, deși starea sănătății ei este bună. Fetița a început să se comporte bizar, în urmă cu circa patru ani, după ce a fost violată de tatăl ei. Divorțul părinților săi, care a urmat în mod firesc după un asemenea gest incalificabil al tatălui, nu a produs prea multe schimbări în existența atît de puternic tulburată a fetei. Raluca nu l-a putut ierta pe tatăl său, pe care declară că nu vrea să-l mai vadă niciodată. Și, deși se spune că asemenea drame trăite în copilărie sau adolescență creează fobie față de sexul opus, ***fata manifestă un interes aproape nefiresc pentru băieți.*** Adolescenta recunoaște că simte atracție irezistibilă pentru sexul opus. Extrem de modernă și de dezinvoltă, Raluca are patru cercei în urechea stîngă și doi în cea dreaptă și-i place să poarte pantaloni mulați și bocanci soldățești. Internată în urmă cu cîteva zile în spitalul de copii din Tătărași pentru un control de rutină la stomac, adolescenta a reușit să uluiască întreaga secție medicală - personal sanitar și pacienți. În aceeași zi în care a fost internată, Raluca a trecut în revistă toți bolnavii de sex opus care, în opinia sa, ar putea prezenta interes. Ademenindu-i cu priviri jucăușe, adolescenta i-a zăpăcit pe colegii de suferință arătîndu-le, provocatoare, sînii, pentru a se distra, pîndind momentul în care asistentele erau ocupate, Raluca se strecura în saloanele cu băieți întinzîndu-se cu nonșalanță în pat lîngă aceștia. ***"Am înghețat cînd am văzut-o cuibărită în patul unui băiat de aceeași vîrstă cu ea"***, ne-a povestit intrigată o asistentă. ***"Cînd am certat-o, mi-a spus că știe ea cînd trebuie să se oprească"***.

Din momentul internării sale și pînă în prezent, Raluca a făcut o pasiune pentru un băiat din Pașcani, cerînd să fie externată în același timp cu el. Sentimentele sale s-au schimbat brusc atunci cînd în secție s-a internat un alt băiat, la fel de drăguț ca și cel din Pașcani, acesta prezentînd și avantajul că este din Iași. Rugămințile sale de a fi externată s-au schimbat radical, adolescenta solicitînd cu insistență să mai rămînă în spital.

Raluca ar putea fi acuzată de frivolitate, dar medicii apreciază că purtarea bizară se datorează în mare parte, traumei psihice suferite în urmă cu patru ani. **(Mihaela CĂNĂNĂU)**

AGENȚIA BURSIERĂ
NORD-EST

Acționînd pe piețele bursiere de mărfuri, noi putem fi soluția de care aveți nevoie pentru desfășurarea activității d-voastră.

PENTRU VIITORUL AFACERILOR D-VOASTRĂ

Apelînd la specialiștii noștri în intermedieri bursiere, afacerile d-voastră se vor derula mai repede, mai sigur, mai eficient.

Servicii oferite:
- efectuarea de tranzacții pentru client, în "BURSA MOLDOVEI" Iași
- oferirea de informații cu caracter comercial
- consultanță de specialitate în domeniul oportunităților de afaceri
- oferirea de informații asupra evoluției prețurilor

Contactați-ne!!!

Tel. 032-145530 Fax 032-146363
Iasi-6600, Bd. Copou nr. 3

Centrul Internațional de Limbi Moderne
anunță înscrieri pentru
cursurile de ENGLEZĂ GENERALĂ - copii și adulți, ENGLEZĂ SPECIALIZATĂ, ENGLEZĂ pentru EXAMENE - în strada Moara de Foc nr. 35, et. VIII. Telefon 252850, 252870, fax 252902.
Sponsorizarea - Fundația Soros
Consilierea profesională - Consiliul Britanic

APELAȚI CU ÎNCREDERE LA SERVICIILE TAXIURILOR DE STAT
TAXICOM
Taxiurile noastre pot fi recunoscute cu ușurință datorită casetelor "MONITORUL" sau "Capital" pe care NUMAI NOI le avem.
OFERIM RAPIDITATE, CONFORT ȘI
CELE MAI MICI PREȚURI PE KILOMETRU
550 LEI/km - tarif unic (zi, noapte)

S.C. TAXICOM S.A. IAȘI
asigură:
■ Spălarea autoturismelor ■ Servicii de reparații și deservire tehnică (schimbarea uleiului) ■ Vopsitorie totală sau parțială;
Tarifele avantajoase satisfac pretențiile dumneavoastră.
Tel. 953
sau 146593

Cotidianul
MONITORUL
organizează un concurs pentru ocuparea postului de traducător din limba germană.
Înscrierile se fac zilnic, între orele 10.00-14.00, la secretariat.

TOFAN GRUP SA
FILIALA IAȘI
Str.Ghica Voda 1B
(demisol)
Telefon 114782
Va oferă la **prețuri avantajoase**, următoarele tipodimensiuni de anvelope și camere, marca
ROADSTONE
(Coreea de Sud)
155-13, 175-14, 185-14, 195-14
OFERIM GARANȚIE

Reportaj MONITORUL despre singurătatea adolescenților

"Școala noastră este doar o bancă de date care deseori dă faliment"

Însingurarea adolescenților poate fi considerată, la o analiză superficială, drept o modă, un act de teribilism sau un moft trecător. Că nu este deloc așa o demonstrează consecințele acestui fenomen: ratare socială, dereglări psihice, alcoolism și sinucideri. Înlăturarea acestor consecințe dramatice implică eliminarea cauzelor generatoare ale fenomenului de însingurare. Aceste cauze sînt multiple și complexe, însă principala responsabilitate o poartă - după părerea psihologilor - familia și școala.

Din cauza mamei sale, un elev cu rezultate foarte bune la învățătură a devenit homosexual. Datorită terorii la care a fost supus de către directorul școlii, un alt elev s-a sinucis.

■ Germenii însingurării apar încă din copilărie

Medicul ***Verona Vieriu***, directoarea Spitalului pentru elevi și studenți din Iași a constatat că în foarte multe cazuri însingurarea este un fenomen care începe să se manifeste încă din copilărie. ***"Unii copii sînt foarte supravegheați de către părinți de teamă să nu se îmbolnăvească. Alții sînt supuși unui program exagerat de rigid. Acești copii supraprotejați încep să se izoleze, au idei mai aparte, preferă să stea în casă. Dacă părinții și cadrele didactice nu intervin la timp, acești copii vor deveni niște însingurați"***, ne-a precizat medicul Verona Vieriu. De specialitate medic pediatru, directoarea Spitalului pentru elevi și studenți consideră că în formarea unei personalități sociabile, copilăria joacă rolul primordial: ***"trebuie intervenit înainte de a ajunge la adolescență"***.

■ Din cauza unei mame despotice, un elev a devenit homosexual

Părinții, și în general familia, pot constitui - prin modul defectuos în care se comportă față de tineri - principalii vinovați de eșecul adolescenților. Psihologul Florentina Căuia de la Spitalul de elevi și studenți a constatat că la cabinet ajung adesea tineri din familii dezorganizate, în care se consumă mult alcool, din familii cu mulți copii sau cu situație economică foarte proastă. În afară de aceștia, mulți pacienți ai cabinetelor de psihologie se recrutează din rîndul adolescenților frecvent pedepsiți de către părinți pentru diferite motive, printre care și obținerea de note proaste la învățătură. De la pedepsele ocazionale pînă la un comportament dur în general nu este cale lungă. De un asemenea comportament dur a dat dovadă mama unui elev ieșean din clasa a IX-a, care în general nu obținea decît note de nouă și zece. Acest caz ne-a fost prezentat de către psihologul Florentina Căuia: ***"Mama lui nu-i dădea deloc bani de buzunar. Un vecin l-a întrebat: «tu nu vrei să cîștigi niște bani de buzunar?». După răspunsul afirmativ al elevului, au plecat spre un bar din cartierul Alexandru cel Bun. În schimbul unei mici sume de bani, elevul a întreținut relații sexuale cu un bărbat în vîrstă. Astfel a intrat în lumea homosexualilor. Același elev a fost surprins de către Poliție în Hotelul Moldova în timp ce întreținea relații sexuale cu un fost deținut"***. Mama a fost înștiințată. ***"Eu trebuie să fiu mînă de fier în casă"***, a spus ea, apoi și-a încuiat fiul, gol, în baie. A fost ținut în întuneric și frig timp de două zile, fără să i se dea nimic de mîncare. ***"Generația tînără are nevoie de modele, nu de sfaturi și pedepse"***, consideră profesor universitar doctor Constantin Romanescu. Elevul respectiv nu a avut un model. S-a "reintegrat" în rețeaua homosexualilor din Iași.

■ Un elev s-a sinucis din cauza directorului școlii

"Principala boală a adolescenței este sinuciderea", ne-a precizat profesorul Constantin Romanescu. Iar sinucigașii sînt întotdeauna niște însingurați. Însingurarea este de multe ori datorată școlii și unora din slujitorii ei. ***"Școala este în total dezacord cu fondul afectiv și intelectual al elevului. Școala noastră este o școală de hîrtii. Nici măcar nu este o școală, ci o bancă de date, care deseori dă faliment"***, apreciază profesorul ieșean.

Unul din numeroasele cazuri dramatice, pe care profesorul Constantin Romanescu le-a întîlnit în cariera sa, s-a petrecut cu cîțiva ani în urmă într-o școală din județul Iași. Un elev a desenat mustăți pe tabloul lui Ceaușescu. Directorul a chemat imediat Securitatea. Au venit, i-au certat pe elevi, apoi au plecat. Directorul a început să-i repete obsesiv elevului cu pricina că de acum, gata, s-a terminat cu el, că o să-l terorizeze și o să-l maltrateze Securitatea în permanență. Că este un om pierdut, terminat, că nu mai are nici o șansă. Directorul spunea asta mereu. Elevul a luat o funie și s-a spînzurat în podul școlii. Cînd și-a pus lațul în jurul gîtului a avut probabil în minte imaginea acelui director amenințător care este, și în prezent, tot director al unei școli generale din județul Iași. O școală în care - la fel ca și în toate celelalte școli - elevii au nevoie de modele și nu de sfaturi și pedepse.

■ Un student a chelit din cauza însingurării

Psihologul ***Florentina Căuia*** a observat că, mai ales în rîndul studenților, fenomenul de însingurare, cu toate consecințele sale nefaste, se manifestă adesea pe fondul unor mari discrepanțe materiale. Unii afișează ostentativ niște posibilități bănești la care alții nici măcar nu visează. Recent, la cabinet s-a prezentat un student care ***"a ajuns chel de inimă rea"***, după cum a menționat psihologul. El era foarte sărac, iar colegul de cameră - foarte bogat.

Alți studenți nu mai suportă facultatea la care sînt înscriși și trăiesc un permanent sentiment al eșecului, care îi duce la însingurare. Mulți pleacă în mănăstiri, însă acest caz este fericit - după cum a constatat psihologul Florentina Căuia - deoarece acolo (în mănăstiri) sînt primiți și puși să muncească. Ergoterapia (terapia prin munca fizică) și climatul spiritual favorabil din mănăstirile ortodoxe îi reechilibrează. La îndemnul stareților se întorc și își continuă studiile.

■ Premiantul la olimpiade - o pervertire a adolescenței?

Fața în fața cu o lume ostilă, unii adolescenți se refugiază în studiu. Dacă nu sînt într-adevăr pasionați de cercetarea lor, devin din ce în ce mai singuri. Singuri, cu slovele moarte din manuale. Dintre cei care petrec multă vreme cu manualele se recrutează olimpicii, iar cei mai buni dintre ei sînt premianții la olimpiade. Victor Geangalău, inspectorul general adjunct pentru reformă, din cadrul Inspectoratului Școlar Județean Iași, a observat că o parte dintre premianții la olimpiade clachează, mai devreme sau mai tîrziu: ***"devin alcoolici, se sinucid, devin bolnavi psihic"***. Cu excepția celor care au o chemare interioară pentru științele pe care le studiază, participarea la olimpiade poate conduce la ***"dereglarea psihică a copiilor"***, după cum apreciază Victor Geangalău. În această privință, profesorul universitar doctor Constantin Romanescu este cît se poate de tranșant: ***"una dintre cele mai dezagreabile forme de pervertire a adolescenței este premiantul la olimpiade"***.

■ Moda însingurării la adolescenți

Fenomenul însingurării se manifestă în prezent mult mai puternic decît în urmă cu cîțiva ani. ***"Adolescenții nu mai vor să se căsătorească, îmbrățișează curente stranii pentru a fi altfel decît alții, intră în secte, nu își găsesc utilitatea socială"***, remarcă psihologul Florentina Căuia. Un adolescent singur este ușor de recunoscut: este preocupat excesiv de filosofie, psihologie, parapsihologie. Tot mai mulți doresc să devină chirurgi, psihiatri, procurori, piloți sau polițiști.

Profesorul Constantin Romanescu apreciaza că există o modă a însingurării: ***"Muzica actuală dată la maximum îi silește pe tineri să se izoleze, în loc să-i unească. Este o muzică senzitivă, dar nu senzuală. Această muzică se asociază cu consumul de băuturi alcoolice tari. Însingurarea poate duce la sinucidere. În unele perioade există epidemii de sinucideri"***.

În prezent, foarte mulți adolescenți sînt singuri. ***"Paradoxal, chiar și în grup sînt tot singuri"***, apreciază Florentina Căuia.

Pentru a preîntîmpina dramele la care conduce izolarea este necesar ca părinții să redevină părinți, iar profesorii să redevină profesori. Ceea ce este greu de crezut că se va întîmpla, cel puțin în viitorul apropiat. **(Dan FODOR)**

MONITORUL DE IAȘI

La olimpiadele școlare

Elevii ieşeni au obţinut rezultate foarte bune

La faza națională a Olimpiadei de limbă română, desfășurată săptămîna trecută la Călărași, echipa elevilor ieșeni a obținut primul loc (cu media generală cea mai mare: 8,72). Cei 16 elevi au obținut trei premii I, un premiu II, două premii speciale și unsprezece mențiuni.

Elevii care au obținut premiul I sînt: Laura Moroșanu (clasa a VII-a), de la Liceul "Emil Racoviță", Izabela Iftimie (clasa a XI-a), de la Școala Normală și Florin Buștiuc (clasa a XIII-a), tot de la Școala Normală. La Olimpiada națională de fizică, elevii ieșeni au obținut 24 de premii și mențiuni, după cum urmează: 12 premii și mențiuni obținute de elevii de la Liceul "Emil Racoviță", cinci premii și mențiuni - elevii de la Liceul "Costache Negruzzi", patru premii - elevii de la Liceul Național, un premiu - Liceul "Garabet Ibrăileanu" și două premii - Școala nr. 22. Eleva Ioana Waszkiewiecz, din clasa a IX-a, de la Liceul "Garabet Ibrăileanu" a obținut premiul I. **(D.F.)**

Conform protocolului dintre România și Republica Moldova

Specialişti în protecţia mediului vor controla ecosistemul rîului Prut

Începînd de astăzi, specialiștii de la Agenția de Protecție a Mediului din municipiul Iași, împreună cu cei de la Agenția Zonală Ecologică din Chișinău vor efectua un control privind ecosistemul rîului Prut. Acest control se va desfășura conform protocolului încheiat în 1992 între Departamentul Mediului din cadrul Ministerului Apelor, Pădurilor și Protecției Mediului și Departamentul Mediului din cadrul ministerului de resort de la Chișinău. Controlul presupune recoltarea de probe de apă, vegetație și sol din cadrul ecosistemului rîului Prut, un schimb de buletine de calitate, precum și interpretarea în comun a acestora. **(Cătălin SĂCĂRESCU)**

Pe cheltuiala Consiliului Europei

Primarul Simirad este invitat la Strassbourg

Constantin Simirad, primarul municipiului Iași, a primit invitația de a participa, în perioada 30 mai - 1 iunie a.c., la Congresul puterilor locale și regionale organizat de către reprezentanții Consiliului Europei la Strassbourg, Franța. Constantin Simirad este invitat în calitatea sa de vicepreședinte al grupului parlamentar al democrațiilor europene de orientare centru-dreapta. În cadrul lucrărilor se va alege noua conducere a Congresului și se va discuta noua strategie pe care trebuie să o adopte acesta în viitor. Cheltuielile legate de transportul și șederea primarului Simirad la Strassbourg sînt suportate de către Consiliul Europei. **(M.G.)**

În valoare de 5.000 dolari

A sosit aparatura de expertizare a bisericii "Trei Ierarhi"

Ieri, a sosit la vama Iași aparatura cumpărată de profesorul japonez Riichi Miyake de la Institutul de Tehnologie din Tokyo, Japonia, pentru efectuarea de expertize tehnice la biserica "Trei Ierarhi" din Iași. Aparatele au o valoare de aproximativ cinci mii dolari și sînt produse de către firma Bosch. **(M.G.)**

În perioada 17-21 mai, la Iași

Christian Dior și L'Oréal vor participa la Simpozionul Internațional de produse cosmetice

În perioada 17-21 mai a.c. va avea loc, la Iași, al doilea ***Simpozion Internațional de Produse Cosmetice și Aromatizante din România.*** Manifestarea va include și expoziție cu vînzare (organizată în holul Facultății de Chimie, de pe B-dul D. Mangeron), la care și-au anunțat deja participarea firme renumite, precum ***L'Oréal*** și ***Christian Dior.*** Simpozionul, organizat de Societatea Română de Cosmetologie (SRC) (societate națională cu sediul la Iași), împreună cu Universitatea Tehnică "Gh. Asachi" și cu Camera de Comerț și Industrie Iași, va costa în jur de 24 milioane lei. ***"De aceea, mai căutăm încă sponsori. Curios, avem mai multe oferte din țară și mai nimic din Iași, cu toate că societatea noastră are sufletul aici", ne-a relatat conf. dr. ing. Camelia Soldea, de la Facultatea de Chimie Industrială. Una din soluțiile găsite de organizatorii simpozionului este inițierea unor cursuri de pregătire profesională pentru vînzătorii de produse cosmetice. "Am constatat noi înșine carențele profesionale ale persoanelor ce lucrează în acest domeniu. Un astfel de curs este extrem de util, atît pentru dealer și patron, cît și pentru cumpărător. La absolvire, se eliberează o diplomă S.R.C."***, ne-a mai precizat conf. dr. ing. Ecaterina Merică. **(Gynella PARFENIE)**

Agențiile de turism nelicențiate nu vor putea organiza excursii în străinătate

În conformitate cu H.G. 634/1994, pot practica activitatea de turism doar agențiile posesoare de licențe de turism de tip A (turism intern și extern) sau de tip B (turism intern). În Iași funcționează peste douăzeci de agenții de turism, dintre care doar 15 sînt posesoare de licențe de tip A sau B, după cum reiese dintr-o adresă a Ministerului Turismului datînd de la începutul anului 1995. Am solicitat managerilor unor agenții ce nu figurează pe lista celor ce dețin licență de turism lămuriri privind modul de desfășurare a activității firmelor pe care le conduc. Vasile Jeleanu, managerul firmei "Moldavia 2", a afirmat că agenția sa posedă licență de turism de tip A, afișată, conform prevederilor H.G. 634, la sediul agenției. Deplasîndu-ne la sediul firmei, am constatat existența unei xerocopii după licența de turism a fostei agenții "Moldavia", valabilă pînă în 1999, adresată firmei trecută în licență necorespunzînd, însa, cu adresa agenției "Moldavia 2".

Menționăm că "Moldavia 2" s-a desprins din "Moldavia" și și-a schimbat sediul, în vechiul sediu, din strada 14 decembrie 1989, rămînînd agenția "Moldavia 1". Prin urmare, licența veche, nu mai este valabilă pentru noua agenție, deoarece, H.G. 634 prevede acordarea licenței în anumite condiții, una din acestea fiind verificarea de către specialiștii Ministerului Turismului a spațiului în care își desfășoară activitatea agenția de turism.

Managerul agenției "Venus", Vasile Tăutu, ne-a declarat: ***"Avem licență de transport. Nu avem nevoie și de licență de turism, deoarece, din denumirea firmei reiese implicit, această activitate - «S.C. de turism Venus S.R.L.»"***. Din informațiile obținute de la conducerea Asociației Agențiilor Touroperatoare de Turism (AATJ) reiese că agenția de turism "Parmisa" a fost sancționată contravențional cu o amendă de un milion lei pentru că a desfășurat activități fără licență, însă firma continuă să organizeze excursii. Legislația în domeniu este destul de permisivă, nefiind prevăzute alte pedepse, după aplicarea amenzilor. Alte agenții de turism ieșene care nu figurează în lista celor licențiate sînt: "Mondia Vacances", "Olimp", "Minitur", "Viotur", ultima fiind și membră a A.A.T.T., deși statutul asociației prevede obligativitatea deținerii licenței de către agențiile afiliate.

În colaborare cu Ministerul de Interne și cu Ministerul Transporturilor, Ministerul Turismului a emis un ordin ce prevede că, începînd de la 1 aprilie, a devenit obligatorie prezentarea unei ***"liste de pasageri pentru transporturile ocazionale și turistice"*** la ieșirea din țară. Deocamdată, acest ordin se referă doar la turiștii ce tranzitează Bulgaria, țară cu care există un acord bilateral în acest sens. Scopul ordinului este de a nu mai permite agențiilor de turism ce nu posedă licență de tip A să organizeze excursii în străinătate. Listele de pasageri vor fi completate pe formulare tipizate, distribuite oficiilor rutiere teritoriale, care au obligația de a verifica existența licenței de turism a agenților ce solicită autocare pentru excursii externe. **(Dorin BEJENARU)**

A APĂRUT

conține Monitorul Expres

NORD-EST MAGAZIN

săptămînal de informație științifică

Specialiștii au realizat

OMUL BIONIC

Persoanelor bolnave de paralizie li se va implanta un microprocesor sofisticat, care le va reda posibilitatea de a se mișca la fel ca oamenii normali.

PAGINA 3

Maimuța pictor

O femelă urangutan a pictat un tablou care a fost vîndut cu 10.000 de dolari

PAGINA 11

MONITORUL EXPRES

Dezvoltarea percepției extrasenzoriale

O metodă foarte simplă de concentrare, care vă poate deschide orizonturi noi

PAGINA 7

REGIA AUTONOMĂ DE TRANSPORT ÎN COMUN IAȘI

RATC Iași aduce la cunoștința publicului călător că începînd cu data de **5 aprilie 1995**, autobuzele noi aduse din Franța vor circula după cum urmează:

☑ pe **traseul 28** Mircea cel Bătrîn - Piața Independenței, cîte 5 autobuze pe tot parcursul zilei, cu un interval de urmărire de 12 minute;

☑ pe **traseul 6 barat**, nou înființat, cîte 5 autobuze pe tot parcursul zilei, cu un interval de urmărire de 10 minute.

Traseul de autobuze nr. 6 barat va avea următorul itinerariu: Rond Dacia - Pasaj Alexandru cel Bun - Gară - Autogară - Piața Unirii - Arta Modei - strada Crișan, Autogară - Gară - Rond Dacia.

SAFI SA

SOCIETATEA DE ASISTENȚĂ FINANCIARĂ ȘI INVESTIȚII
FINANCIAL SERVICES AND INVESTMENT COMPANY

FONDUL MUTUAL AL OAMENILOR DE AFACERI

Datele la zi valabile începînd de **LUNI, 3 aprilie 1995.**

Număr C.I. în circulație: **tip A 191.014**
tip B 294.192

Activul net: **101.856,3 milioane lei**

Valoarea la zi a Certificatelor de Investitor (C.I.):

tip **A: 385.000 lei** (Valoarea precedentă 379.500 lei)
tip **B: 96.250 lei** (Valoarea precedentă 94.875 lei)

Puteți cumpăra certificate de investitor, zilnic, între orele 9,00 - 17,00 de la sediul firmei **Elvila Internațional** din Piața 14 Decembrie 1989, nr. 2 bis, et. 2, Iași. Telefon 032/112220, 211014.

ESTE TIMPUL SĂ OPTAȚI PENTRU CALITATE

TELEVIZOARE COLOR
Philips Grundig Thomson Nei Goldstar Orion

ELECTROCASNICE
Philips Nei Goldstar

FRIGIDERE ȘI CONGELATOARE
Nei Arctic

PLATA ÎN RATE

AVATTI electronics
Str. Ștefan cel Mare 11
☎ 032 - 11.28.10
032 - 17.40.54

În catastrofa de la Baloteşti se conturează tot mai clar semnele unei explozii în aer

■ *Comisia de anchetă a catastrofei de la Baloteşti suspectează posibilitatea unei explozii la bordul avionului*

Comisia de anchetă a accidentului aviatic de vineri, de la Baloteşti, a confirmat luni că studiază posibilitatea unei explozii survenite la bordul aparatului Airbus, cît timp acesta se afla încă în aer. ***"Avem mai multe indicii care sugerează că ar fi putut avea loc o explozie la bord înainte de prăbuşire, însă nu putem afirma nimic sigur pe moment"***, a declarat unul dintre membrii comisiei, care a dorit să rămînă anonim. El a adăugat că nu are suficiente informaţii pentru a-şi detalia afirmaţiile sau pentru a elabora o teorie privind cauzele tragicului eveniment.

■ *Pilotul de pe cursa Bangkok-Bucureşti afirmă că aeronava "Muntenia" s-a prăbuşit din cauza unei greşeli de pilotaj*

Comandantul ***Petre Ofmanski,*** cel care a pilot aeronava "Muntenia" pe cursa Bangkok-Bucureşti în ziua catastrofei, a declarat că, după părerea sa, accidentul de la Baloteşti s-ar datora unei probleme tehnice pe care echipajul nu a reuşit să o rezolve la timp. El a precizat că incapacitatea echipajului de a rezolva defecţiunile este considerată eroare de pilotaj. Petre Ofmanski a mai declarat că, pe cursa Bangkok-Bucureşti, aeronava s-a comportat absolut normal şi că echipajul nu a avut nici o problemă. Petre Ofmanski a afirmat că este stupefiat de afirmaţiile apărute în presă. El consideră că este prematur ca jurnaliştii să tragă concluzii referitoare la cauzele accidentului, şi a adăugat că în aceste zile a citit în presă tot felul de prostii. ***"Nici în visele mele cele mai frumoase n-am crezut că pot zbura cu un avion atît de bun şi nici n-am sperat că astfel de aeronave ar putea exista în dotarea TAROM-ului"***, a spus Petre Ofmanski. Referindu-se la cele 11 accidente ale aeronavelor AIRBUS, pilotul a declarat că majoritatea au fost cauzate de erori de pilotaj.

■ *Elevul Ionuţ Staicu, una din victimele de la Baloteşti, urma să-şi petreacă vacanţa în Belgia*

Printre cei 61 de morţi din catastrofa aviatică de la Baloteşti se numără şi elevul ***Ionuţ Staicu (17 ani)*** de la Liceul Teoretic "B.P.Haşdeu" din Buzău. Ionuţ Staicu mergea în Belgia la invitaţia familiei ***Van Den Driessche,*** din localitatea Oudenaarde, oraş înfrăţit cu Buzăul, unde urma să-şi petreacă nouă zile din vacanţă. La aflarea cutremurătoarei veşti, familia belgiană a anunţat telefonic că va fi prezentă la înmormîntarea lui Ionuţ Staicu. Luni, părinţii celui pulverizat în accidentul aviatic au fost chemaţi la Institutul Medico-Legal din Bucureşti, pentru recunoaşterea rămăşiţelor fiului lor. Tatăl, ***Mircea Staicu***, director la SC ROTEC SA, mama, ***Cornelia Staicu***, directoarea Liceului Economic, sînt cardiaci dar speră că Dumnezeu îi va ajuta să reziste acestui şoc la care i-a supus viaţa. Mama sa declara că atunci cînd era mic acesta vroia să devină aviator.

■ *Recuperarea rămăşiţelor umane trebuie grăbită pentru evitarea unei epidemii*

Lt.col. Dan Florea, comandantul companiei de intervenţii la catastrofe din cadrul Comandamentului de Apărare Civilă, a declarat, luni, Agenţiei MEDIAFAX că fragmentele umane ale celor 61 de persoane care şi-au pierdut viaţa în urma prăbuşirii aeronavei "Muntenia" la Baloteşti, care se mai află încă pe locul accidentului, au început să intre în putrefacţie. Din cauza pericolului izbucnirii unei epidemii, recuperarea rămăşiţelor corpurilor victimelor trebuie urgentată, astfel încît operaţiunea să se încheie marţi, 4 aprilie. Lt.col. Florea a adăugat că luni, la prînz, a fost scos cel de-al doilea motor al AIRBUS-ului, aflat la o adîncime de 4,8 m. De asemenea, au fost recuperate resturi ale trenurilor de aterizare, poşeta intactă a stewardesei Carmen Munteanu şi mai multe documente. Poşeta şi documentele au fost predate Parchetului de pe lîngă Tribunalul Bucureşti.

La locul catastrofei există pericolul izbucnirii unei epidemii

■ *Poliţa de asigurare pentru aeronava "Muntenia" va fi plătită indiferent de rezultatul anchetei*

Asigurarea Aeronavei "Muntenia", de tip Airbus 310-324, prăbuşită, vineri, 31 martie, la Baloteşti, va fi plătită indiferent de rezultatul anchetei, deoarece poliţa de asigurare acoperă toate categoriile de risc (defecţiune tehnică, atentat terorist, greşeală de pilotaj etc.), au declarat luni, Agenţiei MEDIAFAX surse oficiale din cadrul societăţii "Asigurarea Anglo-Română". Aeronava a fost asigurată de către societatea "Asigurarea Anglo-Română" pentru suma de 49,144 milioane dolari, iar poliţa de asigurare pentru răspundere civilă faţă de terţi (asigurarea în situaţii în care aeronava se prăbuşea în zone locuite şi cea pentru persoanele aflate la bordul aeronavei, mai puţin echipajul) este de maxim 500 milioane dolari. Familiile pasagerilor decedaţi vor fi despăgubite, deci, din poliţa de asigurare pentru răspundere civilă. Riscul de asigurare a fost plasat, în totalitate, la societăţi de reasigurare şi sindicate Lloyd's of London. Începînd de vineri, 31 martie, se află în România un reprezentant al Departamentuiui Daune Aeronautice Lloyd's, cu misiunea de a constata accidentul şi de a identifica aeronava prăpuşită. **(Mediafax)**

Forţele antitero sînt bănuite că nu au controlat "Muntenia"

Fostul deputat liberal Nae Bedros, prieten de familie cu părinţii uneia dintre victimele catastrofei de la Baloteşti, ne-a făcut următoarea declaraţie: "M-am interesat cu ajutorul unor persoane competente, dacă în timpul escalei s-a făcut controlul antitero al aeronavei, deoarece numeroase indicii duc la concluzia că a fost vorba de un atentat. Ei bine am aflat că în afară de degivrarea navei şi controlul făcut pasagerilor nu s-a întreprins nimic altceva. Deci nu s-a făcut controlul antitero". Acuzaţia este gravă. Dacă se va confirma că la bord a fost o bombă şi ea nu a fost depistată datorită neefectuării controlului, atunci serviciile de siguranţă poartă răspunderea catastrofei.

În legătură cu acest aspect, am cerut părerea d-lui Radu Timofte (foto), ***preşedintele Comisiei de apărare din Senat.***

- Să presupunem că la bord a fost pusă o bombă. Cui îi revine responsabilitatea depistării ei?

- În situaţia în care la bordul avionului s-ar fi aflat o bombă, organele abilitate trebuiau să cerceteze unde a fost pusă: la Bankok, de unde a plecat avionul, la Otopeni, unde aveau acces cei din personalul aeroportului, sau cineva urcat cu ea la bord fără să ştie că o are asupra sa şi a fost declansată de la sol, probabil în timp. În acest caz, tot forţele de ordine sînt cele care trebuie să se implice, în special cele cu atribuţii privind accesul în aeroport. Este vorba de forţele antiteroriste de pe aeroport, mai sînt cei de la Luthas care asigură accesul mărfurilor la bord. În nici un caz poliţia de frontieră, grănicerii şi vameşii.

- După cunoştinţele dvs., se fac pe aeroport controale care să depisteze eventualele bombe?

- Obligaţia este ca şi pe timpul staţionării unui avion, fie el şi în escală, în tranzit pe teritoriul României, controlul antitero să se facă.

- Dacă se va adeveri că a fost amplasată o bombă, cum de ea nu a fost depistată?

- În acest caz, probabil că nu s-a făcut controlul antitero.

(Lucian GHEORGHIU)

A început eliberarea certificatelor de deces pentru persoanele identificate

La Institutul Medico-Legal două funcţionare ale Primăriei Baloteşti au început luni să elibereze certificate de deces pe numele unor persoane care şi-au pierdut viaţa în urma prăbuşirii aeronavei "Muntenia", după ce identitatea acestora a fost stabilită cu precizie prin probe criminalistice sau medico-legale. Documentele de deces sînt obligatorii pentru ca rudele să poată ridica fragmentele umane aparţinînd membrilor familiilor lor. Actele respective constituie, totodată, prima condiţie legală pentru ca familiile să poată intra în posesia despăgubirilor. La Institutul Medico-Legal erau prezenţi reprezentanţi ai ambasadelor SUA, Belgiei, Spaniei, Franţei şi Thailandei, care aşteptau identificarea rămăşiţelor din corpurile compatrioţilor lor, în vederea transportării acestora în patrie. Operaţiunea de identificare este făcută de trei echipe, fiecare din acestea avînd în componenţă un procuror şi un medic legist. Potrivit declaraţiilor membrilor echipelor, investigaţiile şi analizele vor dura pînă la o oră tîrzie. La IML, luni după-amiază, era aşteptată sosirea sicrielor metalice şi a primelor documente necesare repatrierii victimelor tragediei de la Balotesti. **(Mediafax)**

Numărul victimelor accidentului aviatic a crescut la 61

Numărul persoanelor care şi-au pierdut viaţa în accidentul aviatic de la Baloteşti a crescut la 61. Deoarece, lista pasagerilor nu cuprinde şi copii sub doi ani care sînt, ţinuţi în braţe de părinţi, nu s-a ştiut de la început că la bordul aeronavei "Muntenia" se afla şi Claudia Rousseau, în vîrstă de 3 luni. La patru zile de la debutul anchetei asupra circumstanţelor producerii catastrofei aviatice, fiecare ipoteză avansată (eroare de pilotaj, defecţiune tehnică, atentat terorirst) are atît adepţi, cît şi combatanţi. Într-un interviu acordat ieri postului Radio România Actualităţi, Sorin Stoicescu, inspector general al Aviaţiei Civile, preşedintele comisiei de anchetă a accidentului aviatic de la Baloteşti, nu a exclus posibilitatea unui atentat cu menţiunea că şi această presupunere urmează a fi analizată şi verificată după adunarea tuturor probelor. Sorin Stoicescu a precizat că înregistratorul de parametri (cutia neagră) a fost trimis la Londra cu o echipă de specialişti însoţiţi de reprezentantul Parchetului General şi al Poliţiei, pentru a fi copiată, urmînd ca decodificarea şi interpretarea parametrilor să se facă în România.

În ce priveşte înregistratorul de voce, specialiştii Biroului de Anchete Aeronautice din Franţa au trimis la Bucureşti aparatura necesară copierii, separării şi interpretării.

La rîndul său, Ion Ceopraga, comandantul Flotilei "Airbus" a TAROM, a respins ipoteza referitoare la o greşeală de pilotaj, dar a susţinut-o pe cea a unei explozii în zbor: "Explozia, bănuiesc eu că, dacă s-a produs, s-a produs undeva într-o zonă în care putea influenţa comenzile avionului"

Posibilitatea unui atentat terorist a fost ferm respinsă de deputatul PL '93, Petru Liţiu, membru în Comisia pentru apărare, ordine publică şi siguranţă naţională din Camera Deputaţilor şi fost pilot militar.

"La noi se face, poate, cel mai serios control antiterorist cu excepţia Londrei, unde este puţin mai complicat, dar eu exclud posibilitatea unui atentat terorist. Părerea mea este că aeronava a creat probleme, şi nu piloţii, nu asigurarea de la sol şi nicidecum controlul antiterorist", a precizat Petru Liţiu. **(Monica TOMA)**

SC UNIVERSAL RX GROUP SRL
Tel. 032/112058, 212660, fax 032/112058

OFERTĂ SPECIALĂ !!!

Calculator şi imprimantă marca *Logimax*

Calculator 386SX/40		Calculator 486SX/40	
Placa de bază:	386SX/40 Mhz	Placa de bază:	486SX/40 Mhz,„PCI/VESA
Memorie:	4Mb RAM	Memorie:	4Mb RAM, 128 cache
Hard disk:	IDE 213Mb, 12 ms	Hard disk:	IDE 340Mb, 11 ms
Unitate de disc:	3.5" [1.44 Mb]	Unitate de disc:	3.5" [1.44 Mb]
Monitor:	14" SVGA color	Monitor:	14" SVGA color
Mouse, DOS 6.22 + Licenţă, Media, Documentaţie		Mouse, DOS 6.22 + Licenţă, Media, Documentaţie	
GARANŢIE: 2 ANI		**GARANŢIE: 2 ANI**	

+

Imprimanta *Logimax* A3 Dot-Matrix Light Duty

=

1200 USD (fără T.V.A.) **1390 USD** (fără T.V.A.)

Tehnologia este furnizată şi coordonată de
SIDUS SYSTEM INC. cel mai mare producător şi integrator canadian de calculatoare.

UNIVERSITATEA "AL.I.CUZA" IAŞI
GRĂDINA BOTANICĂ IAŞI

organizează
concurs în ziua de 12.04.1995, ora 9,00,
pentru ocuparea postului de

ADMINISTRATOR

la sediul Grădinii.

Condiţii: **■ să fie bărbat ■ studii medii (de preferinţă contabilitate agricolă) ■ să posede carnet de conducere auto categoria B şi C.**

Cererile de participare la concurs vor fi depuse pînă la data de 10.04.1995 însoţite de următoarele acte:

● copie după actul de studii ● copie după permisul de conducere ● cazierul judiciar ● adeverinţă de la ultimul loc de muncă, din care să rezulte că nu a produs pagube materiale ● adeverinţă medicală ● două recomandări ● curriculum vitae ● copie după Carnetul de Muncă, cap. I şi IX sau I şi VI.

SFOS FUNDAŢIA SOROS PENTRU O SOCIETATE DESCHISĂ
Moara de Foc 35, 6600 Iaşi, Romania, P.O. Box 2-549
☎032/252920, 252922 Fax: 032/252926 E-Mail: iasiall@iasi.soros.ro

anunţă programele:

1. ŞANSE EGALE

Programul se adresează şcolilor şi liceelor din oraşe mici şi localităţi rurale.

SCOP: *realizarea unor mini-laboratoare de informatică în următoarea configuraţie: server A 10 staţii de lucru, 1 imprimantă, 1 modem, 1 copiator*

CONDIŢII DE PARTICIPARE LA SELECŢIE:

- şcolile interesate vor depune un proiect pe baza formularului existent la sediile Fundaţiei din Bucureşti, Iaşi, Timişoara, Cluj.

- proiectul va fi realizat de un coordonator de proiect (profesor, învăţător de orice specialitate, cunoştinţe minime de utilizare a computerului fiind recomandate), desemnat de conducerea şcolii, de preferinţă o persoană tînără, dinamică

- şcoala trebuie să dispună de o clasă liberă pentru instalarea laboratorului, FĂRĂ SĂ AFECTEZE PROGRAMUL DE ÎNVĂŢĂMÎNT

- şcolile să poată instala o linie telefonică cu acces interurban automat pentru poştă electronică (schimb de mesaje între şcoli).

TERMEN LIMITĂ DE DEPUNERE A PROIECTELOR: 10 iunie 1995.

Şcolile care au depus dosare pentru dotare cu echipament în cadrul altor programe ale Fundaţiei şi nu au primit răspuns favorabil pot depune un dosar pentru acest proiect.

SELECŢIA: *proiectele vor fi jurizate de un consiliu format din profesori din Bucureşti, Iaşi, Timişoara, Cluj. Coordonatorii de proiect de la şcolile preselectate vor participa la un curs de pregătire de o săptămînă, în perioada vacanţei de vară. Selecţia finală se va face după aceste cursuri.*

2. E-MAIL

Programul este deschis tuturor instituţiilor din învăţămîntul preuniversitar, precum şi organizaţiilor neguvernamentale, asociaţii, cluburi cu statut non-profit, care desfăşoară activităţi cu profil educaţional.

SCOP: *conectarea la reţeaua publică internaţională INTERNET.*

Se oferă servicii gratuite de poştă electronică care permit transmiterea şi primirea mesajelor oriunde în lume la peste 30 milioane de abonaţi la reţeaua Internet.

CONDIŢII DE PARTICIPARE:

Solicitanţii trebuie să asigure: o linie telefonică cu acces interurban pe care se instalează modemul. Un computer compatibil IBM-PC sau Apple MacIntosh într-o configuraţie minimă este necesar pentru instalarea şi rularea soft-ului de comunicaţii.

MODALITĂŢI: *Fundaţia SOROS oferă acces gratuit la sistemul de poştă electronică, organizează cursuri de pregătire şi instalarea şi configurarea software de comunicaţii. Pe baza cererilor de finanţare deschise (Open Grants), fundaţia mai poate oferi, pe baza unei selecţii şi în limita bugetului alocat programului respectiv, un modem şi/sau un computer. Programul este deschis pînă la sfîrşitul anului, selecţia cererilor făcîndu-se lunar de către consiliul de specialitate al Fundaţiei. Au prioritate cererile primite din partea instituţiilor care au echipamentul minim necesar asigurării conectării la reţea: computer, modem, linie telefonică.*

Formulare şi relaţii suplimentare la sediile Fundaţiei Soros din Bucureşti, Iaşi, Timişoara, Cluj.

IAŞI: *str. Moara de Foc 35, et. 7, tel. 032/252920, 252922, Cristina Puiu sau Daniel Buleu; Program cu publicul: LUNI-JOI orele 14-17.*

BUCUREŞTI: *Calea Victoriei 155, Bloc D1, Sc. 7, et. 3, tel. 01/6506325, Cătălin Petrişor; Program cu publicul: LUNI-JOI orele 11-13.*

Centrul pentru instruire în informatică
Str. Golia nr. 14, tel. 115944

Organizează cursuri de instruire în utilizarea calculatoarelor personale (PC)

Înscrieri şi detalii suplimentare la sediul firmei.

→ formare operatori PC
→ programare PC (limbaj C, PASCAL, d'BASE)
→ programare FOXPRO
→ proiectare utilizînd PC (AUTOCAD)
→ tehnoredactare
→ utilizare PC în activităţi de secretariat

TRUST CONSTRUCŢII S.A. IAŞI

reproiectînd cele două blocuri de locuinţe ce se vor construi pe terenul - proprietatea sa, din Aleea Pedagogică, oferă prin

LICITAŢIE

la data de **5.04.1995**, ora **13⁰⁰**,

28 apartamente de 1, 2, 3 şi 4 camere
cu valori evaluate la 23, 35, 48 şi 60 milioane lei.

Acestea se vor realiza în structură de cadre care permite un partiu flexibil. De asemeni, vor avea boxe şi garaje la subsol. Blocurile se vor ataca în decada a II-a a lunii aprilie şi vor fi d[illegible] folosinţă pînă la 30 aprilie 1996. Licitanţii ce vor adjudeca ap[illegible]mente vor depune pentru contractare 30% din valoarea estimată în contul 4109022100127 al S.C. TRUST CONSTRUCŢII S.A. Iaşi deschis la Banca Dacia Felix.

Relatii suplimentare la telefon 146220, interior 112

SC GASTROCOM SA IAŞI
Str. A. Panu nr. 36

anunţă selecţia în data de **7.04.1995**

15 ospătari *şi* **2 şefi de sală**

cu respectarea următoarelor condiţii:

■ pentru ospătari - absolvenţi ai Liceului Economic nr. 2 sau Şcoala Profesională, vîrsta maximă 25 ani;

■ pentru şefi de sală aceleasi condiţii de studii, vechime în alimentaţie publică 10 ani şi vîrsta maximă 35 ani.

■ domiciliul stabil în mun. Iaşi.

Solicitările se fac zilnic la compartimentul personal între orele 10.00-12.00, iar selecţia va avea loc pe data de 7.04.1995, orele 10.00.

Ce este "cutia neagră"

"Cutia neagră" este denumirea populară a două cutii de culoare oranj-strălucitor, care înregistrează continuu majoritatea parametrilor tehnici ai avionului şi convorbirile dintre comandantul aeronavei şi ceilalţi membri ai echipajului, precum şi cu solul. Printre parametrii tehnici înregistraţi se numără datele referitoare la funcţionarea motoarelor, viteza avionului, înălţimea de zbor, solicitările de sarcină ale avionului etc. Cutiile înregistrează întotdeauna ultimele 30 de minute de funcţionare ale aeronavei şi sînt construite astfel încît să reziste la temperaturi extrem de ridicate, la coroziunea apei sărate şi, în principiu, să plutească. De remarcat faptul că ele sînt amplasate în partea din spate a avionului, considerată a fi mai puţin expusă în cazul impacturilor.

Recuperarea cutiei negre este considerată vitală pentru stabilirea cauzelor accidentelor de aviaţie. Datele înregistrate de cutia neagră - coroborate cu cele oferite de citirea instrumentelor de bord recuperate după catastrofă - pot oferi indicii cruciale pentru echipa de investigaţii. Există acum programe computerizate care, avînd în vedere toate aceste date obţinute la locul catastrofei, pot simula condiţiile de zbor şi deciziile luate de comandantul aeronavei. Desigur că, în ipoteza unui atac terorist, datele din cutia neagră sînt coroborate cu altele de natură criminalistică.

În timp ce greva studenților continuă încă o săptămînă

Dispute aprinse între liderii partidelor politice de la Chișinău

■ *astăzi a fost convocat Parlamentul Republicii Moldova pentru a rezolva revendicările greviștilor*

Conform declarațiilor opoziției de la Chișinău, actualele manifestări de stradă pot fi comparate cu mișcarea de renaștere națională din 1989. În acest context speakerul Petru Lucinschi vine cu afirmații contrare într-un interviu acordat ziarului guvernamental "Moldova Suverană" din care notăm: ***"Atunci trăiam într-un stat cu un regim autoritar, centralizat, cînd majoritatea problemelor se decideau la Moscova. Astăzi avem absolut alte condiții: parlamentul ales în baza opțiunii libere a poporului, o Constituție democratică, apreciată de organismele internaționale, alte legi democratice care formează mecanismul necesar pentru soluționarea problemelor". În opinia domnului Lucinschi, liderii unor forțe politice, sprijinind manifestațiile de stradă, încearcă să reanimeze forța politică de dezbinare și confruntare între oameni. Oficiosul guvernamental a rămas, desigur, fără replică, neavînd îndrăzneala să spună: "La timpuri noi, tot noi!"***

În detrimentul constatărilor făcute în ajun de Eugen Rusu, președintele Comisiei juridice a Parlamentului la TV Chișinău - Mesager, precum că ***"greva este neligitimă",*** ieri noua Comisie guvernamentală desemnată de președintele Snegur, în componența: Bobuțac, Șerbansckii, Nedelcu, Chițac, Iangas - a continuat fructuos negocierile cu Comitetul de grevă. Trei puncte de revendincări au și fost soluționate. Seara tîrziu, Comitetul de grevă a fost primit de conducătorul statului în problema revizuirii Constituției și în special a articolului 13. Rezultatele discuției cu Mircea Snegur, care încearcă să cocheteze cu greviștii nu sînt cunoscute.

În timpul zilei, participanții la grevă, cei peste 100.000 de studenți, elevi, profesori, muncitori și țărani au efectuat un marș de protest împotriva tergiversărilor tratativelor pe bulevardul "Ștefan cel Mare" pînă la hotelul "Național", scandînd: "Luptăm să cîștigăm", "Țărani și muncitori, uniți-vă cu noi!", "Jos minciuna și dictatura!". Ei au lansat chemarea de a lichida sindicatele, așa-zise independente, de a refuza plata de cotizații și de a adera la sindicatele libere, recent inaugurate de Comitetul republican de grevă.

Demonstrația a decurs la fel de organizat ca și acum zece zile în urmă.

Iată cum descrie modul de desfășurare a demonstrațiilor Iurie Roșca, președintele F.P.C.D.M. într-un interviu acordat postului de radio "Vocea Americii": "Vreau să vă spun că ceea ce se întîmplă acum în Basarabia, în special în Piața Mare a Adunării Naționale, este pur și simplu fascinant. Este nemaipomenit să constatăm că, dacă acum șapte ani cei care făceau asemenea acțiuni erau în special maturii, acum sînt tinerii între 15 și 20-25 de ani, care să vedeți dvs. cît de original se manifestă. Am văzut un grup de domnișoare care în loc de rimel și-au vopsit pleoapele cu tricolorul. Alții își scriu pe frunte cu trei culori: România, iar pe obraji: grevă. Este ceva cu totul fascinant, original și inocent în manifestarea acestor tineri și a acestor copii, care au avut fericirea în ultimii ani. totuși. să învețe limba și literatura română în școlile din Republica Moldova. Acești oameni nu mai pot fi mințiți și, ceea ce este foarte important, aș remarca un detaliu dintr-un interviu televizat al unui student din Piața Mare a Adunării Naționale, el a constatat foarte simplu: "Noi sîntem alții". Într-adevăr, ei sînt alții decît noi, cei mai în vîrstă și cei care sînt chiar mai în vîrstă decît noi, care am reușit într-un fel sau altul să ne acomodăm cu frica care ne-a fost inoculată de către regimul sovietic pe parcursul a 50 de ani. Ei, într-adevăr, nu știu ce este frica. Știu doar adevărul și de dragul afirmării adevărului vor continua acțiunile pe care le-au început atît de frumos.

PĂRINȚII MOR DE FOAME
NU CONFUN[D]
INTERESELE
CEREM ASIGUR

Pentru ziua de astăzi (4 aprilie) este programată o ședință extraordinară a Parlamentului, care, conform părerilor Comitetului de grevă, este predispus să accepte drepturile și revendicările greviștilor. **(Vlad VLASE)**

monitorul financiar

Cursul de referință al BNR
valabil pentru 4.04.1995
1 USD = 1850 lei
1 DM = 1338 lei

Deși nu au fost îndeplinite condițiile cerute

Florin Georgescu crede că FMI nu ar avea nici o reținere în aprobarea unui nou împrumut

Florin Georgescu ***(foto)***, ministrul Finanțelor, este optimist în privința aprobării de către FMI a unui nou împrumut de aproximativ 265 milioane dolari, afirmînd că "nu va trece foarte mult timp pînă cînd și această tranșă va fi acordată României". Luni va sosi la București Maxwell Watson, negociatorul principal al FMI, pentru a realiza prima analiză a situației acordului stand-by conform Memorandului încheiat cu FMI. Această primă analiză trebuia făcută în luna februarie 1995, dar pînă la aceea dată România nu și-a îndeplinit o parte din reperele structurale asumate, conform Memorandumului, ceea ce a dus la întîrzierea derulării acordului de împrumut. În opinia ministrului de Finanțe, neîndeplinirea tuturor reperelor structurale, nici pînă la ora actuală, nu constituie un motiv pentru care FMI ar putea să nu aprobe noul împrumut. "Există o flexibilitate, cît de cît, în definiția reperelor structurale. Una este să nu îndeplinești un deficit bugetar și alta este, ca din cauze obiective, să nu te încadrezi cu două săptămîni sau o lună în reperele structurale", a precizat Florin Georgescu. Acesta a afirmat că FMI "analizează și tendințele nu numai ***stricto senso*** în îndeplinirea reperelor structurale, care în cea mai mare parte se referă la aprobarea unor legi. FMI nu stă cu ceasul în mînă, iar pe 31 martie, pun România la zid, că n-a aprobat Legea cutare, din moment ce nici acolo, în țările celelalte, nu se poate planifica cu exactitate data cînd se aprobă anumite legi", a opinat Georgescu. După părerea ministrului, important este că se lucrează la aprobarea acestor legi și se manifestă "voință politică" pentru adoptarea lor.

Investiție de 334.055 dolari

Statele Unite finanțează două proiecte de modernizare pentru Metrou și SNCFR

Aurel Novac, ministrul român al Transporturilor și Joseph Grandmaison, directorul Agenției Americane pentru Comerț și Dezvoltare, vor semna marți, 4 aprilie, un acord prin care Guvernul SUA va oferi finanțarea necesară realizării unui studiu pentru extinderea sistemului de eliberare automată a biletelor pentru calea ferată și a unui studiu de reabilitare a sistemului de ventilație a Metroului. Valoarea totală a fondurilor alocate de Guvernul SUA pentru realizarea celor două studii este de 334.055 USD. Studiul destinat reabilitării sistemului de ventilație la Metrou (76.142 USD) va fi realizat de firmele americane TTI și IFC Kaiser, iar studiul pentru automatizarea eliberării biletelor SNCFR (257.913 USD) va fi efectuat de Hewlett-Packard.

Românía nu poate intra în NATO, atît timp cît Republica Moldova face parte din CSI

■ *consideră Ilie Verdeț, liderul PSM*

Liderii PSM și-au reiterat, în conferința de presă de luni, rezervele cu privire la demersurile României de integrare în Alianța Nord-Atlantică. Prim-vicepreședintele PSM, Adrian Păunescu, a declarat că, personal, este de părere că România trebuie să facă parte din aceeași structură de securitate cu Ungaria, dar că, în cele din urmă, a acceptat punctul de vedere al președintelui partidului, ***Ilie Verdeț*** **(foto)**. Acesta este de părere că România nu se poate afla în NATO, atît timp cît Republica Moldova face parte din CSI. Potrivit vicepreședintelui Ion Sasu, socialiștii români consideră că NATO ar fi trebuit să se desființeze imediat după desființarea Tratatului de la Varșovia, la începutul anului 1990. Afirmînd că acceptarea de către PSM a Parteneriatului pentru Pace a fost determinată ***"numai de actuala conjunctură internațională"***, Ion Sasu și-a exprimat din nou acordul cu o ***"consultare populară, poate chiar cu un referendum"***, în privința aderării României la NATO.

Președintele Iliescu scuză Ministerul de Externe

România a făcut bine nesemnînd precipitat Tratatul cu Ungaria

Președinția României apreciază că primele evoluții de după Conferința de la Paris pentru Pactul de Stabilitate în Europa confirmă decizia țării noastre de a nu se antrena ***"într-o acțiune precipitată"*** de semnare a unui Tratat politic româno-ungar cu elemente echivoce, de natură să lezeze ordinea constituțională și suveranitatea de stat, a afirmat luni purtătorul de cuvînt al președinției, Traian Chebeleu. Imediat după semnarea Tratatului ungaro-slovac, cele două părți semnatare au dat evaluări diferite documentului, iar mediile politice și parlamentare de la Bratislava și Budapesta au acuzat guvernele respective pentru caracterul "interpretabil" al textului. Tratatul trebuie să constituie o bază solidă a relațiilor dintre România și Ungaria, care să rezolve, nu să genereze problemele, a precizat Chebeleu. Remarcînd sprijinul politic cvasi-unanim de care s-a bucurat poziția Guvernului în procesul de negociere a Tratatului cu Ungaria, Chebeleu a respins cu fermitate declarațiile deputatului PD Adrian Severin, ***"care pare să fi vorbit în numele Partidului Democrat",*** declarații pe care le-a considerat nefondate. Adrian Severin a acuzat actualul Guvern că, prin nesemnarea Tratatului de bază cu țările vecine, a lăsat România ***"fără frontiere recunoscute".*** Stabilirea și recunoașterea frontierelor de stat ale României fac obiectul tratatelor bilaterale, care se încheie pe durate limitate (10-15 ani). Ele sînt descrise prin tratate internaționale, de anvergura celor de la Paris și Trianon, și se bucură de garanții internaționale.

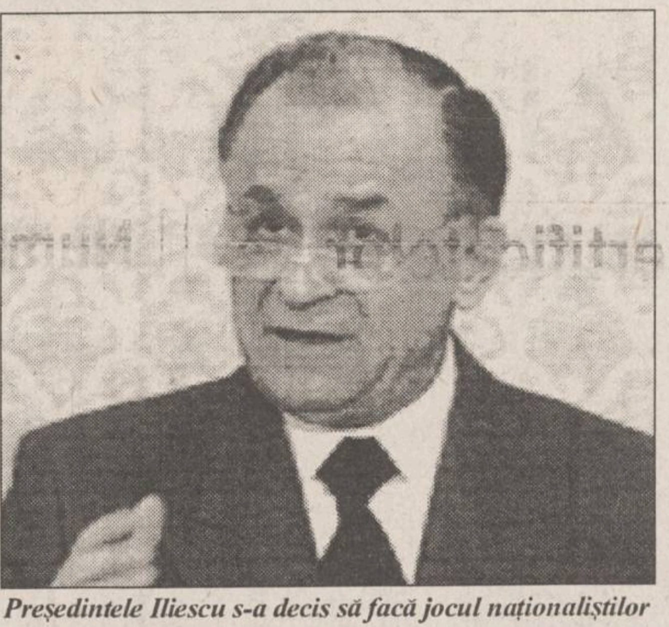

Președintele Iliescu s-a decis să facă jocul naționaliștilor

CURSUL DE SCHIMB AL PRINCIPALELOR VALUTE
VALABIL PENTRU DATA DE 4.04-1995

Casele de schimb valutar	DOLAR SUA			MARCA GERMANĂ		
	C	V	CS	C	V	CS
BANCA AGRICOLA Tel. 112627	2050	2100	0%	1350	1400	0%
BANCA ROMÂNĂ pentru DEZVOLTARE Tel. 211340	1925	1990	0%	1391	1438	0%
BANCA ROMÂNĂ de COMERȚ EXTERIOR Tel. 145555	1960	2010	0%	1393,63	1429,18	0%
BANCA DACIA FELIX Tel. 145125	1920	1950	0%	1380	1410	0%
CREDIT BANK Tel. 117591	2050	2100	0%	1380	1400	0%
Casa de schimb "EDMOND" Tel. 115309	2040	2142	0%	1410	1480	0%
Casa de schimb "HIGECO" Tel. 112035	2060	2140	0%	1435	1499	0%

Angajăm
tehnoredactori profesioniști,
specializați în tehnoredactare computerizată. Condiții avantajoase. Garantăm confidențialitatea dosarelor.

Relații la secretariatul cotidianului MONITORUL, între orele 10.00 - 14.00

INCREDIBIL DAR ADEVĂRAT!
S.C. ARIO S.R.L.
vă oferă la cele mai mici prețuri:
■ stofe pentru mobilă - 9.500 - 12.000 lei/m.l.
■ perdele simple și jacard - 1.700 - 8.700 lei/m.l.
■ fețe de masă Pașcani - 8.400-12.000 lei/buc.
■ fețe de plapumă - 7.000 - 10.000 lei/m.l.
■ țesături decorative - 9.500-10.900 lei/m.l..
■ covoare și carpete persane de Siret, Alba-Iulia - 25.500 - 63.000 lei/mp
■ mochete și covoare sintetice Beclean și Sibiu - 7.800 - 16.000 lei/mp
■ confecții din blană naturală pentru femei și bărbați produse la FAVIOR ORĂȘTIE - 120.000-670.000 lei
■ încălțăminte pentru bărbați, femei, copii
În magazinul nostru se pot festona covoare!
Str. Păcurari nr. 142, telefon 163928
Program: luni 10-20; marți-vineri 8-20; sîmbătă 8-14.

S.C. BURSA MOLDOVEI S.A
Piața Unirii nr. 5, telefon 212050, 211808
DEȚINE OFERTE DE VÎNZARE PRIN LICITAȚIE DESCHISĂ
pentru următoarele categorii de active

Poz.	DENUMIREA ACTIVULUI	Buc.	PREȚ de deschidere licitație (lei/buc)
1.	Moară de grîu și porumb tip MGP	1	88.604.880
2.	Moară de grîu MG3	1	109.569.096
3.	Moară de porumb tip MPVK	1	16.331.817
4.	Linie de ulei tip LUV	1	22.588.800
5.	Casă de bani tip CB4	11	1.100. 000
6.	Set mobilă dormitor	11	2. 100.000
7.	Mașină de sculptat prin copiere tip MS4	1	11.610.000
8.	Mașină normală de frezat tip MNF 100	1	5.450.000
9.	Mașină de debitat la 45 0 tip MDG45 0	7	3.000.000
10.	Mașină de frezat și circular tip MFC	1	3.500.000
11.	Mașină de rindeluit, îndreptat și găurit tip MR16	2	5.300.000
12.	Mașină de rindeluit și profilat pe 4 fețe tip MRP4	4	14.500.000
13.	Mașină de rindeluit la grosime tip MRG6	4	6.200.000
14.	Mașină combinată de tîmplărie tip NCT4	19	2.460.000
15.	Mașină de șlefuit semiproduse de dimensiuni mici tip MSSM160	3	1.500.000
16.	Gater complet	3	28.150.000
17.	Strung universal pentru lemn tip SLU 160	8	1.360.000
18.	Strung universal pentru lemn tip SL2000	4	6.500.000
19.	Fierăstrău cu panglică FP4	5	1.600.000
20.	Ferăstrău cu panglică FP6	10	3.000.000
21.	Ferăstrău cu panglică FP7	1	3.100.000
22.	Ferăstrău cu panglică tip FP8	5	3.380.000
23.	Ferăstrău cu panglică tip FP11	2	9.500.000
24.	Tractor 18 CP	11	5.100.000
25.	Remorci auto	39	700.000

Relații privind condițiile de participare la licitație se pot obține la sediul Bursei Moldovei.
BURSA deține o ofertă de vînzare pentru 20 mc. cherestea brad la prețul informativ de 160.000 lei/mc.

timpul înseamnă bani
M.V.D.
FIRMĂ SPECIALIZATĂ ÎN CONSULTING
asigură:
■ constituirea S.C. cu capital românesc și mixt (S.R.L., S.N.C., S.A.) în regim de urgență; înregistrare la Administrația Financiară, cod fiscal; obținerea avizului de funcționare de la Primăria Iași;
■ constituire (înregistrare) filiale;
■ acte adiționale, mențiuni (lărgirea obiectului de activitate, asocieri, retrageri, cesiuni, majorări capital, puncte de lucru, radieri, dizolvări societăți).
Hotel Unirea
camera 107.
Telefon 032/21.22.99,
orele 10.00-20.00

TV EUROPA NOVA
canal 54
Marți, 4 aprilie, ora 19^{45}
GRADUL ZERO
Violența umană în fața legii
Redactor: Ninel Berneagă

NEST și FRAROM
organizează expoziție de produse sportive (cu vînzare) la sediul magazinului Frarom (b-dul Independenței)
Telefon 112180, 112122

EDITORIAL

Cine are nevoie de distrugerea imaginii companiei TAROM?

Cristian RACU

Catastrofa de la Balotești coroborată cu alarma falsă de ieri, care a condus la aterizarea forțată a cursei București-Paris la Timișoara, a condus la deteriorarea serioasă a imaginii uneia din cele mai tentante companii din România - TAROM. Această companie reușea cu doi ani în urmă să realizeze performanța, ca în condițiile în care se înregistrează o recesiune în traficul mondial de călători pe rute aeriene, să fie, alături de compania britanică BRITISH AIRWAYS, singura companie din lume care a reușit să obțină profit la sfîrșitul anului. Acest lucru s-a realizat în condițiile unor eforturi financiare deosebite din partea statului român, dar și prin încercarea disperată a personalului de schimbare a imaginii pe care o avea această companie pe piața mondială a transporturilor aeriene de călători. S-a reușit achiziționarea, pentru prima dată după foarte mulți ani, a unor aparate competitive, de tipul AIRBUS, precum și demararea proiectului de modernizare a Aeroportului Otopeni. Această manevră de achiziționare a celor trei aeronave AIRBUS a fost considerată o adevărată lovitură, mai ales că la vremea aceea consorțiul european lansase și o puternică campanie de promovare a propriilor produse, sub deviza "mai ieftin și mai sigur", fapt ce a îngrijorat firma concurentă BOEING.

Curînd, produsele consorțiului AIRBUS au început să dea tot mai des rateuri și au început să apară știri privind catastrofe în care au fost implicate aeronave asamblate la Toulouse. Panica a început să-i cuprindă și pe români, mai ales că anul trecut, înainte de aterizarea pe aeroportul Paris - Orly, au fost probleme serioase chiar cu AIRBUS-ul românesc denumit "Transilvania". Cum însă la români totul are un sens politic, vina a fost a celui care a facilitat contractul de achiziționare a avioanelor vest-europene - Petre Roman.

Un element important care a contribuit la banalizarea acestor probleme a fost și declanșarea psihozei atentantelor cu bombe, fapt ce a condus la minimalizarea acestor amenințări lansate de către oricine dorea și oricînd dorea. În plus, Bucureștiul a devenit încet-încet un punct tot mai important pentru cei interesați în penetrarea economică sau politică a celei mai fierbinți zone a Europei - Balcanii. Acest fapt a condus la reluarea curselor spre București a multor companii aeriene străine, care însă ofereau aceste servicii la prețuri mult mai ridicate decît cele ale TAROM-ului.

Pe fondul acestor animozități, a survenit accidentul de la Balotești, care ridică numeroase semne de întrebare atît asupra companiei TAROM, cît, mai ales, asupra consorțiului vest-european AIRBUS, care a încercat prin diferite metode să mușamalizeze, ca și în cazul Paris-Orly, rezultatele adevărate ale anchetei privind eventualele defecțiuni de ordin tehnic ale aparatajului de comandă. În acest caz a surprins virulența cu care presa francofonă din Franța și Belgia a atacat tocmai atuul cel mai important al companiei TAROM - valoarea piloților români. Dacă am analiza măcar din punct de vedere al precedentelor franceze, în care la loc de cinste figurează ultima grevă a piloților care au revenit la lucru sub amenințări că vor fi aduși în locul lor românii la jumătate din salariul pe care aceștia îl cereau aceștia, am observa că există un cui în plus privind renumele companiei TAROM.

Ar putea fi scoasă la iveală și ipoteza că s-ar dori dărîmarea mitului stabilității și siguranței promovate de Ministerul Afacerilor Externe de la București și care a impresionat o serie de cancelarii occidentale. În acest caz, problema este însă mult mai complicată și rămîne de văzut care ar fi cei interesați în această mișcare. Dacă ar fi o putere de prim rang, gen Rusia sau Statele Unite, atunci este sigur că a reînceput campania de extindere a sferelor de influență. ■

Radio Nord-Est (72.44 FM) vă prezintă

ASTĂZI,

Marți, 4 aprilie, începînd cu ora 19.00,
în cea de-a XLI-a ediție a emisiunii

LA ÎNCEPUT A FOST CUVÎNTUL

Cine poartă Crucea pe Golgota,
în anii 1994 și 1995 ?

I.P.S. PETRU de BĂLȚI
pr. IOAN DAGHI
pr. IOAN ESANU
ROMÂNIA
pr. VASILE PETRACHE
pr. VALERIU MATCIAC
pr. PETRU BUBURUZ
pr. IOAN CIUNTU
stud. VASILE CARAMAN

La tel. 142446, Ștefan PAVEL așteaptă să-și noteze opiniile și sugestiile Dumneavoastră

CAFEAUA DE DIMINEAȚĂ

Prea frumos spre a fi traductibil: "Pour vivre vieux faut vivre a deux"

Aurel LEON

Parcurg un studiu al lui Bruno Luternier cu titlul de mai sus și, spre a îndepărta tristețea care plutește peste considerațiile sociologului francez, îmi amintesc versurile lui Tudor Arghezi:

"Femeie dulce și ispită moale.
Povară - acum cînd vie te-am pierdut.
De ce te zămisliși atunci din lut
Și nu-ți lăsai pămîntul pentru poale?"

După cum începe autorul studiului: "Urîte vremuri pentru celibatari, trebuie neapărat să-și reconsidere situația. Demonstrația omului de știință, bazată pe statistici, susține că oamenii în cuplu trăiesc mai mult decît celibatarii. Explicația e simplă: cînd ești singur, bolnav, fragil, ai alte gînduri în cap decît: (Ion Pillat)

"Te-ai dezbrăcat de haine ca de coajă
Migala trupului cu gust amar,
Și patul jos ca valul de pe plajă,
Primește alb neprețuitul dar."

Spune autorul acestui studiu dezolant că e inutil a gîndi precum oamenii în toate puterile. N-are a face că se înregistrează în Franța 110.000 divorțuri pe an, trebuie să admitem efectul protector al traiului în doi. Admirați bărbatul și visul lui alb (sculptorul Boris Caragea și opera lui) și spuneți ca Al. Macedonski:

"Sub a soarelui lumină
Șoapte umblă prin grădină
Fluturi zboară sub cais
Bătrînețea e un vis".

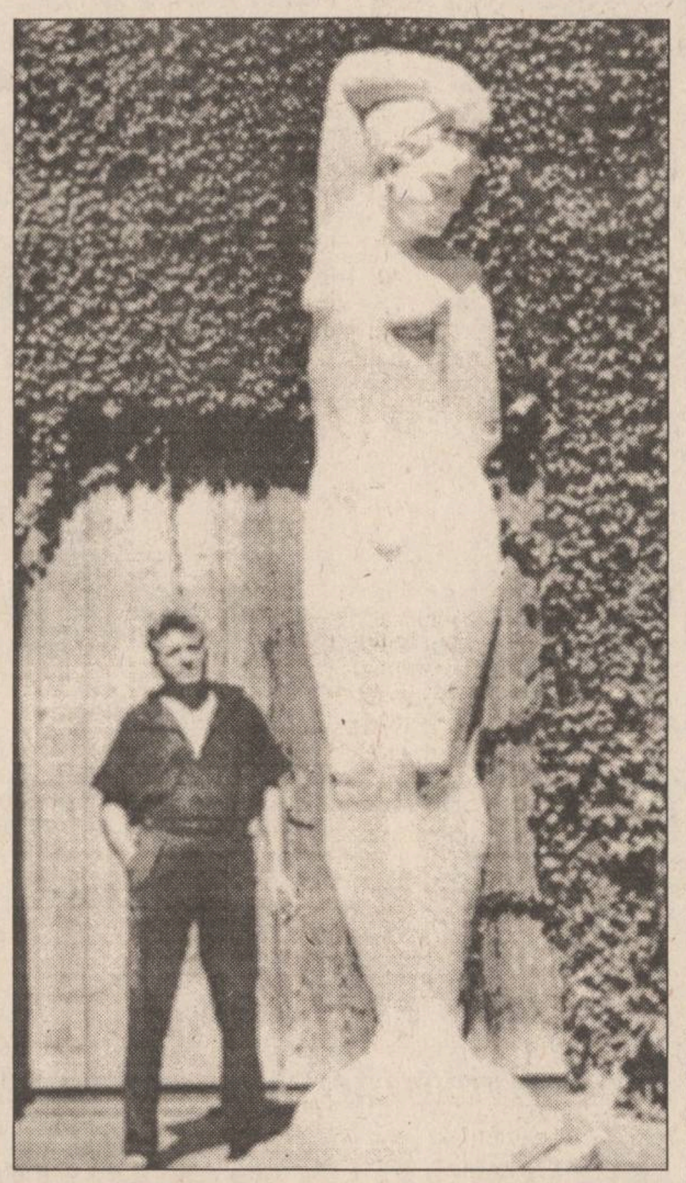

Acum putem citi mai departe studiul: "Cu dragoste sau fără, cei doi se protejează unul pe altul, sînt foarte atenți la fiecare gest al celuilalt, ceea ce contează foarte mult pentru moralul respectivilor. Statisticile arată că o femeie măritată își prelungește viața cu 3,1 ani, iar un bărbat cu 7 ani. Femeile rezistă mai bine la însingurare. O femeie rămasă singură e clar că se descurcă mai bine decît un celibatar. Dacă societatea se fărîmițează în funcție de profesiuni, distracții și vîrste, ea se fărîmițează și după criterii familiale și sexuale. Chiar și în prezent se creează noi subculturi distincte bazate pe statutul matrimonial. Înainte, oamenii erau clasați în trei categorii: celibatari, căsătoriți și văduvi. În prezent, această clasificare nu mai corespunde. Numărul divorțurilor a crescut atît de mult, încît sociologul englez Morton Junt anunță o nouă grupare socială: lumea fostilor căsătoriți. Categoria homosexualilor e pe cale de a se separa ca o subgrupă, creînd o modă cum a fost moda hippilor. Pe la mijlocul anilor '50, pe coasta californiană a apărut grupul beat sau beatnick, arborînd însemnele sărăciei și mizeria negrilor. Curînd, au pătruns în comunitate LSD-ul și marijuana, plus alte preparate similare și a început divizarea, ajungîndu-se la sute de grupuri. Acum sînt în curs de organizare, cu statute și legiuiri speciale, homosexualii. Cea care dă tonul este tot America, țara contrastelor. Astfel, la San Francisco ești servit la restaurant de chelnerițe cu sînii goi, iar la New York o violoncelistă este arestată pentru că a apărut sumar îmbrăcată la un concert de muzică de avangardă. Diversitatea stilurilor de viață, axată în special pe familie, sex și credință, e de observat și în Europa, în special în Franța.

Europa e bîntuită de spectrul șomajului. Sînt la modă prezicătorii, horoscoapele, ghicitorii de toate felurile. În pofida prezicerilor nefaste, citesc într-o revistă pariziană următorul titlu de răspuns la o anchetă: "Înainte de a fi sfîrșitul lumii, îmi doresc un gîngurit de copil", declarație întregită de un reportaj din Groznîi asediat. Artileria rusă și-a pus în plan să distrugă totul din oraș. Printre ruine, într-un subsol inundat, printre boarfe, se chinuie să nască o femeie. Dintr-o dată, huruitul bombelor e acoperit de un scîncet triumfător. S-a născut viața. Împotriva aparențelor, viața răzbate la lumină. Țipătul noului născut a schimbat totul. A coborît în adăpostul mizer, ca în poezia bunicului Vlahuță:

"Iubire, sete de viață,
Tu ești puterea creatoare
Sub care inimile noastre
Renasc ca florile sub soare,
Și îmbătate de-al tău farmec,
Ce peste lume se așterne
În tremurarea lor de-o clipă
Visează fericiri eterne..."

Să rămînem, deci, la ea, uitînd că bărbatul falnic, sculptorul, va ajunge, fatal, la baston, ori poate și mai rău, în vreme ce femeia visurilor sale va fi la fel de falnică. Dovadă a perenității noastre, Boris e de mult oale și ulcele, plecat dintre noi, în timp ce maestrul Corneliu Baba, din aceeași promoție și maestrul Ion Irimescu, mai mare cu trei ani, ne amintesc poezia lui Minulescu:

"În orașu-n care plouă șase zile-n săptămînă,
Merg ținîndu-se de mînă,
Două jucării stricate -
Un bătrîn și cu-o bătrînă".

Ne învață străvechea Mahabharata: "Să nu mănînci singur ceva plăcut, să nu veghezi singur cînd ceilalți dorm"... ■

CAPETE DE RÎND

Ai grijă de buzunare!

Nichita DANILOV

Efectul presei: 0. La o zi după publicara articolului meu referitor la RATC, patru hoți de buzunare operau fără nici un scrupul în tramvaiul nr. 3 ***Gară-Tătărași.*** Trei bărbați, între 18 și 25 de ani, și o femeie, în jur de 26 de ani. Toți patru s-au urcat în tramvai în Piața Unirii. În momentul în care tramvaiul s-a urnit din loc, cei patru care stăteau în jurul taxatoarei, doi bărbați pe un scaun, celălalt și cu femeia sprijiniți cu coatele de tejghea, s-au desprins de la locurile lor luînd-o cîte doi în direcții diferite și îmbulzindu-se spre ieșire. Ceea ce m-a impresionat a fost figura taxatoarei, care efectiv stătea ca pe ace, trecînd-o transpirația. Mi s-a făcut într-un fel milă de ea: taxatoarea nu știa exact ce atitudine să adopte. Stătea cu ochii cufundați în poală, prefăcîndu-se că numără banii. Femeia știa că în tramvai se operează, dar era parcă paralizată. Dacă ar fi luat atitudine, ar fi intrat în conflict cu mafia care se ocupă cu furtul portmoneelor și poșetelor din mijloacele de transport în comun, care știe, desigur, cum să-și apere breasla. Am simțit că femeii îi este teamă. Teama ei era atît de mare, încît o puteai palpa în aer. De altfel, ea s-a transmis în întreg vagonul și călătorii stăteau și ei ca hipnotizați. Era un efect psihologic ce se amplifica în masă: îți era teamă să reacționezi. Cei care bănuiau că în preajma lor se petrece ceva necurat, își păzeau poșetele și buzunarele. Ceilalți călători intraseră într-un fel de prostrație. Teama se transmitea de la unul la altul. Doar doi copii care călătoreau pe scară au avut prezență de spirit să spună: ***"Atenție, se lucrează!"*** Băiatul mai mic i-a spus celui mai mare: "Ai grijă de buzunare". Probabil că taxatoarea se simțea într-un fel părtașă la furt, căci își ștergea transpirația care-i șiroia pe față.

Stătea săraca femeie cum stă cloșca pe ouă, simțindu-și viața și slujba în pericol. Cei patru au mers două stații, coborînd în Tg. Cucului, unde s-au urcat în alt tramvai. Taxatoarea a răsuflat ușurată. Mă gîndesc totuși la un lucru: dacă controlorii și taxatorii RATC îi cunosc pe cei care operează în troleuri, tramvaie și autobuze, de ce nu sesizează organele de ordine? Doar avem atîția gardieni publici care se plimbă ca vodă prin lobodă pe străzi și bat în lung și în lat de dimineață pînă seara tîrgul (mai violînd din mers cîte o domnișoară), care ar putea să facă un pic de ordine în mijloacele noastre de transport prăfuite și ne-am simți în siguranță. Efortul n-ar fi chiar atît de deosebit: s-ar mai plimba și ei cu viteză mai mare, în loc să stea la taclale pe la colțuri sau în loc să mănînce semințe de floarea soarelui în piață. Deși, ca să fim drepți, și aici ar avea ceva de lucru, căci și în piață hoții de buzunare mișună în voia cea bună, operînd subtil, cu două degete, chiar sub nasul gardienilor. Dar pentru că hoții de buzunare sînt însoțiți de obicei de domnișoare cu fuste scurte și buze răsfirate, gardienii noștri publici urmăresc mai mult picioarele și fustele și nu degetele care umblă prin poșete. De, sînt oameni și ei. Băieți sănătoși, din mahala sau de la țară, cărora le zburdă sîngele prin vene, iar acum, deși e încă frig, a venit totuși primăvară și dau nu numai mugurii în floare, ci și cozoroacele gardienilor publici ale căror bastoane, iată, s-au acoperit de coșuri! Noroc de poliție, că altfel, în baza gardienilor, ar trebui să dăm dijmă tuturor infractorilor, ca să ne putem deplasa în siguranță de acasă la slujbă și de la slujbă acasă.

Dar în fond de ce mă ocup eu de lucrurile astea, în loc să-mi văd de treburile mele? Efectul presei e oricum zero. Cu sau fără articolul meu, transporturile noastre în comun nu se vor igieniza peste noapte. Vom avea parte pînă la sfîrșitul secolului și încă mult timp după asta de tramvaie și trenuri infecte, ne vom simți în ele nu ca niște oameni, ci ca niște vite duse la abator. Numai un cataclism cosmic ne-ar putea schimba mentalitatea balcanică. ■

UNGHIUL DE TRAGERE

Un manometru pe casa scării

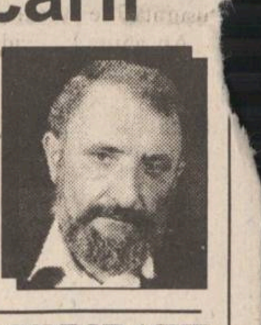

Val CONDURACHE

Cineva mi-a povestit o întîmplare cu un administrator de bloc. Voi încerca s-o reproduc cît mai fidel, pentru că ea explică multe dintre durerile tranziției noastre.

La una din scările blocului s-a defectat un manometru. Cîteva apartamente au rămas fără apă caldă și fără căldură. Locatarii au reclamat situația la asociația de locatari, unde erau, ca să zic așa, "arondați". Spun bine "arondați", pentru că o asociație de locatari, ca orice altă asociație liber constituită, ar trebui să hotărască singură modul de constituire și funcționare. În realitate lucrurile stau altfel: regiile care deservesc populația stabilesc, cum să le numesc? - circumscripțiile. Vorbesc la timpul prezent, cu toate că ar trebui să folosesc trecutul. Circumscripțiile au fost delimitate cu ani în urmă. Fiecare din ele a primit și un mic sediu, de obicei o cămăruță la parterul unui bloc. Cei mai mulți administratori sînt pensionari. Demult (întîmplarea se pierde în negura vremurilor), administratorii au fost numiți, iar asociații erau doar niște vecini plini de obligații față de stat, căruia trebuiau să-i rămînă recunoscători pentru faptul că primesc apă și căldură. Din cînd în cînd se făceau alegeri noi, dar cine avea chef și mai ales timp să se ocupe cu administrarea? Într-o duminică dimineață, un sfert din membrii asociației se adunau pe casa scării și-l alegeau în unanimitate pe vechiul administrator.

După 1990, lucrurile nu s-au schimbat din motive simple: să presupunem că locatarii unei scări, nemulțumiți de starea de lucruri, ar vrea să se constituie într-o asociație de sine stătătoare, ca să-și poată apăra interesele. Să admitem că reușesc să se pună de acord. Cînd să treacă la fapte, constată că nu au un sediu, o cămăruță cît de mică pentru desfășurarea activității. Mai e cineva de acord să plătească o chirie? Un pensionar s-ar găsi, dar și acela are o familie, așa că nu-și poate permite să facă, în casă la el, pentru o jumătate de normă plătită mizerabil, sediul asociației. Imaginați-vă o casă de om unde vin să-și plătească cheltuielile de întreținere 30 de familii.

Ați înțeles de ce nimeni nu are chef să miște un deget și de ce administratorul unei asociații de locatari constată repede că în puterea lui stau 30 de familii, uneori chiar mai multe. Puterea îl zăpăcește de cap, iar autoritatea se transformă în dispreț.

Să ne întoarcem la povestea noastră. Locatarii au depus un memoriu. După cum vă imaginați, nu a venit nimeni să remedieze defecțiunea. Au mai depus un memoriu și încă unul - cu același rezultat. Un vecin mai tenace (ori pe care frigul îl răzbise) s-a deplasat la sediul asociației. Acolo nu a dat peste un administrator, ci peste casier. Acela l-a sfătuit să meargă la centrala termică. Zis și făcut. Acolo a aflat un paznic. Paznicul moțăia. N-am întîlnit niciodată vreun paznic care să nu moțăie. După discuții lungi, paznicul s-a lăsat convins să meargă pînă la scara blocului. Acolo a contemplat îndelung manometrul, l-a răsucit pe toate părțile, după care a decretat: "E defect". "Asta știam și eu", a replicat locatarul; "eu te-am chemat să-l repari". Paznicul a deschis în sfîrșit ochii, de mirare. "Să-l repar? Dar habar n-am! Și n-am nici scule". "Dar dumneata nu întreții și centrala termică?" "Sigur că da, dar nu știu să repar manometre." "Și cine știe?" "La noi la centrală, nimeni. Dar vă dau un sfat: vorbiți cu administratorul." "Am vorbit", a spus locatarul care simțea că-și pierde răbdarea. Paznicul era, însă, imperturbabil. "Atunci faceți o ședință și schimbați-l pe administrator sau măcar protestați pînă ce omul vă dă un răspuns." "Cum să protestez? Să fac o grevă? Un miting în fața asociației de locatari? Să refuz să plătesc întreținerea? Să-i dau telefoane la miezul nopții, să fac un memoriu la LADO, la Helsinki, la Consiliul Europei, la Primărie, la Consiliul Județean, la Prefectură, la AFDPR, la Liga Veteranilor de Război, la Solidaritatea universitară? I-am scris trei memorii. Aștept un răspuns de la el. Plătesc ca să fiu servit. De trei săptămîni nu am nici căldură, nici apă caldă, dar banii mi se primesc. Ce, e mare lucru să repari un manometru?" Cunoștința mea ar fi continuat, dar și-a dat seama că paznicul din fața sa era o rotiță mică, neînsemnată din aparat. Nu putea nici măcar să-l roage să vină în timpul liber ca să repare manometrul, pentru că manometrul nu-i aparținea, era instalat în casa scării, aparținea asociației. Paznicul era și el grăbit, lăsase centrala fără supraveghere, așa că a încheiat discuția pe un ton politicos: "Nu știu ce să vă spun. Eu am încercat să vă explic cum se procedează în mod democratic". ■

VIAȚĂ DE TELECRONICAR

Teatru, circ, horror, panaramă...

Bogdan ULMU

Măseaua de minte pare uneori o emisiune pentru infractori & analfabeți! ■ Apoi face și considerații stupide: spre exemplu, s-a spus că "incestuosul este, sigur, necăsătorit!" Suspectă certitudine! Și discutabile (în sens peiorativ) subiecte! ■ Bieții adolescenți, au derutele și problemele lor, ce trebuie să mai vină TV-ul cu unele noi! ■ Tot în această emisiune-rebut a TVR, o profesoară a mai pleoștit o inepție: zice că la pește se bea vin roșu și la friptură - vin alb! Tanti, mergi la școala de bune-maniere sau ia niște meditații, în particular, de la un șef de sală! ■ Băi frate, de ce-or face greve pentru mărirea salariilor tocmai ăia care le au rezonabile?! Uite, se zice-ntr-un reportaj, la metrou sînt lefuri de 3-400 de mii; ce mai vor? ■ Și-apoi, e moral să blochezi transportul unui mare oraș, zile la rînd? Da' cei care-și pun problema moralității lucrează în instituții mici, cu salarii idem și nu vor apuca în veci să facă grevă; căci o grevă din 10 persoane e mai comică decît cartoful lui Brătianu! ■ Domnul prim-ministru a pus, într-o seară, în ședința de guvern, problema urgenței legii viei & vinului; și unii care zic pe la colțuri că ar fi sclavul "săniuței"! Uite că problema voței n-a ridicat-o ■ I-o lasă lui Elțîn... ■ Dl. ministru Tinca este un filosof: cel puțin așa s-ar deduce dintr-o declarație pe care a dat-o după ce s-a întors de la expoziția (tîrgul) de arme de la Abud-Abi: "multe țări *au contemplat* ideea de-a achiziționa un elicopter românesc!" Frumos spus! Ca-n Țuțea! ■ "Dacă pe lume ar rămîne numai trei oameni, doar ar juca teatru, iar al treilea ar fi spectator!" - a mărturisit Radu Beligan, într-un frumos acces de optimism ■ Pentru că, nu peste multe zile, o anchetă tot a TV-ului central demonstra că lumea nu prea mai merge la teatru și din cauza... prețului biletelor! ■ S-avem pardon: un bilet la teatru în România costă cît unul de tramvai! În alte țări costă cam cît 8-10 pachete de țigări! Da' mă rog, fiecare trebuie să găsească o justificare; nimeni n-o să recunoască "domne', nu merg la teatru pentru că sînt nesimțit & incult! Pentru că prefer să joc table și să beau secărica!" ■ Și àpropos tot de Ziua Mondială a Teatrului: au apărut, după '90, critici de teatru care fac o mare greșeală: aruncă totul pe politică! Doru Mareș, Victor Scoradeț, Marina Constantinescu și alți recenți comentatori fac două mari greșeli: 1) consideră că teatrul românesc s-a născut odată cu ei; 2) afirmă că pînă-n '90 artiștii adevărați, in corpore, erau oprimați! ■ Hai să fim serioși! ■ Am ascultat discursul lui Shafran, rabinul-șef al Genevei, în Parlamentul nostru - unde, formidabil lucru, a vorbit după 50 de ani de absență. Mi-a plăcut la acest om, care chiar a fost forțat să părăsească România, nu doar înțelepciunea (care-i subînțeleasă la un rabin), ci și faptul că vorbește fără accent străin, după atîta vreme de nevorbit românește! ■ În timp ce nu știu care cîntăreața care o-ntinde de-aici, după doi ani nu știe cum să-și stîlcească vorbirea... ■ Marți noaptea, pe la ora 1 și 15 (oră normală pentru iubitorii teatrului) emisiunea *Gong* a sărbătorit-o iar pe Dina Cocea. Cum actrița a jucat rar în ultimii 25 de ani și nu grozav, eu zic s-o sărbătorim lunar, în ciuda acelor slujitori ai scenei care muncesc zilnic, cu rezultate vizibile! ■ În meciul cu Polonia arbitrul ne-a păgubit cu un penalty - pe care l-a făcut cadou lor; vedeți, există un echilibru în toate! ■ Emisiunea matinală a TVR-ului intitulată *La prima oră* are pe generic doar... 7 redactori! Angajează postul ăsta central în prostie! ■ Măcar să vedem că ăștia 7 fac *de 7 ori mai mult* decît un post local, mai strîns la pungă; dar nu se vede... ■ CVT spune că opoziția îl împinge pe Iuga la moarte. Iar opoziția zice că Puterea îl împinge ■ Ambele-s la fel de stupide: Iuga și-a ales de bună-voie acest drum, așa ca să nu mai umblăm cu prostii!... ■ Să nu o luăm *hăis*, nici *cea*; s-o luăm drept ■ Drept spre adevăr, dacă se poate ■ Da-n politică nu poți fi prieten cu adevărul. Asta e! ■ Accidentul de la Balotești e cam dur - 60 de morți! ■ Însă nici străinii n-au dreptul să spună că piloții Europei de Est sînt slabi! ■ Eu, ca român, le-aș atrage atenția că avionul a fost descoperit de Vuia & Vlaicu, așa că să nu-mi umble cu Airbusul vopsit... ■ Pe 1 aprilie, Nova a făcut un fel de glumă nu prea reușită pe seama primarului. Da' nimeni nu face glume și pe seama viceprimarului. Oare de ce? (întrebare retorică) ■ Excelentă emisiunea lui Iosif Sava de sîmbătă (*Serata muzicală*) în care s-a vorbit despre Vlady și Visoțki! Bravo și lui Potra, care a păstrat permanent tonul intelectual. Căci Sava și Kerim mai cădeau în mahalagism, uneori... ■ Bună și păcăleala cu cei doi ciobani... *complet* negri (din Africa) puși să facă negoț cu telemea de oi în piața Dorobanți ■ Ce m-a surprins la decernarea premiilor Oscar?! Mulți laureați mulțumeau... familiei pentru acest important premiu! ■ Fac și eu ca ei, poate-mi iese ceva: deci, în încheiere, mulțumesc soției pentru că am putut scrie aceste rînduri... ■

DIN TELEFOANELE, SCRISORILE ȘI AUDIENȚELE ZILEI

Responsabilitatea asupra informațiilor publicate la rubricile "Din scrisorile, telefoanele și audiențele zilei" și "Ultimul vagon poștal" revine reclamanților. Scopul acestor două rubrici este de a asigura un dialog între cititori și reprezentanții principalelor instituții publice. Semnatarii scrisorilor sînt rugați să folosească un limbaj decent și să nu facă acuzații nejustificate.

■ Modificări în apartament

Un locatar din blocul 584, de pe strada Păcurari, ne-a anunțat că în apartamentul vecin, ocupat de Mircea Enache, se fac modificări ale pereților, care ar pune în pericol rezistența construcției. Am anunțat factorii de răspundere din cadrul Primăriei (Serviciul Disciplină în Construcții), care au făcut verificări în blocul respectiv și sîntem în măsură să îl asigurăm pe locatarul ce ne-a sesizat că nu este cazul să fie îngrijorat: în apartamentul respectiv se fac lucrări de întreținere și reparații și cu această ocazie Mircea Enache și-a montat niște uși (cu tot cu tocuri, mai largi și mai îngrijit lucrate). În acest scop a fost necesar să modifice puțin pereții, dar aceste modificări nu joacă nici un rol în problemele de rezistență a construcției.

■ Invalid, dar nu și handicapat!

Constantin Grăjdeanu, din Iași, domiciliat în b-dul Dacia 21, ne scrie despre dilema în care se află socrul său, căruia îi lipsește un certificat și nu știe cine i-l poate elibera.

Socrul său, Dumitru Costea, invalid de război, avînd piciorul amputat și cu proteză fixată, fiind și diabetic, a dorit să preia telefonul instalat în casa lui din Șcheia, județul Iași, de către copiii săi (familia Grăjdeanu Constantin). După ce aceștia s-au mutat la Iași, postul telefonic le-a fost suspendat, dar Dumitru Costea dorește să devină el abonat.

I s-a cerut taxă de instalare 70.000 lei. Constantin Grăjdeanu a cerut ca socrul său să fie scutit de taxa de instalare, deoarece este invalid de război. I s-a explicat că, prin lege, nu poate fi scutit de taxa de instalare decît dacă are certificat de handicapat, după cum i-a precizat dl. director Chirilă de la ROMTELECOM.

În acest caz, ca diabetic, trebuia să treacă pe la comisia de expertizare a capacității de muncă, însă după vîrsta de 62 de ani nu mai este posibil să fie înregistrat ca handicapat, așa cum i s-a explicat la Inspectoratul de Stat pentru Handicapați.

"Bine, dar și-a pierdut un picior în război!". La această remarcă a primit răspunsul: "Păi pentru asta nu este în evidența asociației veteranilor de război și primește indemnizație de acolo?"

Un om care-și pierde un picior într-un accident de cale ferată poate fi considerat handicapat, dar cel care l-a pierdut în luptă, nu - este doar invalid de război. Fantastică logică!

■ Despre promptitudine

Corneliu Tocan, din strada Dimineții nr.13, ne-a relatat o întîmplare la al cărei deznodămînt a contribuit un echipaj de poliție: în ziua de 25 martie, soția sa ștepta să cumpere carne din măcelăria privată de pe eaua Națională și, în aglomerația de la rînd, a fost urată" de portmoneul în care avea 90.000 lei.

Au anunțat incidentul la Poliția municipiului și un hipaj format din lt. Cătălin Tîrziman, lt. Damian orșeri și serg. maj. Dogaru a sosit în magazin după irca zece minute. După ce au ascultat relatările unor martori, polițiștii respectivi au descins în localul vecin, HAPPY CLUB, unde Cristian Bosînceanu și Gabriel Bergher (care au vîrste în jur de 20 de ani) se delectau la jocurile mecanice cu primii cinci mii lei din "pradă". Restul banilor au fost recuperați, iar soțul păgubașei a ținut să prezinte opiniei publice promptitudinea cu care polițiștii au rezolvat cazul în circa 30 de minute de la producerea furtului.

■ Ce nu-i permis

Zilele trecute, în drumul meu către casă, mă pregăteam să traversez Splaiul Bahlui (malul stîng) din apropiere de Podul de lemn, cunoscut de ieșeni sub numele de "Podul Trancu".

Cînd să traversez, observ că trece pe stradă, pe sens interzis, un ARO de culoare roșie (IȘ - 1 - UMU). N-apuc să mă dezmeticesc și mai apare încă o mașină rulînd tot pe sens interzis (IȘ - 1 - TPS). Era în ziua de 28 martie, pe la ora 15,00.

M-am întrebat atunci care este motivul pentru care un mare număr de ieșeni suferă de sindromul pe care l-aș numi "Ce nu-i permis".

De acest sindrom ține obiceiul multor posesori de autoturisme care-și parchează mașinile ocupînd perfect trotuarul, obligînd astfel pietonii să coboare pe carosabil (vezi Str. Armeană, Smîrdan ș.a.). Tot aici se înscrie obișnuința unora (ce ține de necivilizație) de a sparge semințe și a scuipa cojile pe stradă. Mai amintesc de plăcerea cu care unii plasează "cu delicatețe" pachetul gol de țigări sau coaja de banană printre ramurile arbuștilor din gardurile vii. Ce să mai spun de "gospodarii" care scutură covoarele cu o energie debordantă sau ascultă "frații Peste" la maximum exact în perioada de odihnă a colocatarilor.

Ce tratament oare ar trebui aplicat cu succes contra sindromului "ce nu-i permis"?

■ Actualitatea în catren

Am aflat din presă că patroana firmei SILVA-ROMEXIM, care avea în profil prelucrarea materialului lemnos, a escrocat cu iscusință pe mai mulți lienți, paguba cifrîndu-se la cîteva sute de milioane.

"Pot s-afirm că și-un copil va
*Recunoaște că nu-i modru **
Ca patroana de la SILVA
Să ne fure ca în codru".

** - regionalism care înseamnă "nu-i cu putință".*

Constantin IURAȘCU

BOMBA

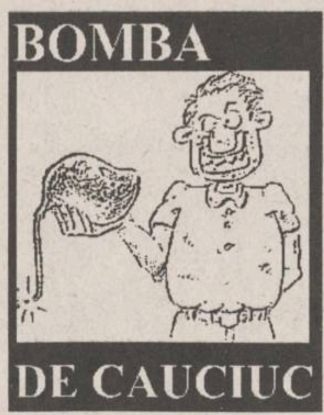

DE CAUCIUC

Cumplita prăbușire de vinerea trecută a ***avionului Airbus***, care a dus la moartea celor 61 de persoane aflate la bord, a născut mari semne de întrebare și o sumedenie de ipoteze. Dar mai întîi, trebuie să facem o paranteză dragă nouă, referitoare la iubiții ziariști francofoni din Franța (marea noastră "verișoară", care ne va sprijini întotdeauna la bine și la rău, cum ne plăcea să credem pînă mai alaltăieri), care au profitat de tragedia de la Balotești în stilul lor propriu, apucîndu-se să arate lumii cît de "verișori" sînt cu noi, de fapt să arate că nu pot scăpa de aroganța specifică unei culturi decadente, visînd la dominația francofonicească din perioada iluminismului. Les gazettarii franțuzești au început, fără motiv, să comenteze în stilul lor obraznic drama avionului Airbus, afirmînd că piloții români sînt un fel de maimuțe, care nu pot înțelege electronica inteligentă de la bordul Airbusurilor, de concepție francofonă.

Dacă ziariștii francofonicești i-ar fi acuzat pe români că sînt mitocani și nu știu să aprecieze mirosul unei hălci de brînză mucegăită Camambert, hai, mai treacă meargă, dar să afirme despre piloții români că sînt niște analfabeți în ale zborului, asta e o mișelie mai mare decît colaboraționismul lor cu regimul de ocupație hitlerist din al doilea război mondiel. Noi avem o altă versiune, care arată cît de cinstiți sînt "verișorii" cînd e vorba despre "insula de latinitate" din Balcani (la fel cum a fost și "regretabilul" incident cu acel corespondent de la agenția France Presse, care ne-a făcut țigani cu ocazia ultimului campionat mondial de fotbal). Domnii ziariști francofonicești nu au amintit deloc despre greva piloților franțuji de la Air France, de acum cîțiva ani, care a fost dezamorsată imediat cînd direcțiunea de la respectiva companie aviatică le-a spus că, dacă nu se liniștesc, angajează piloți români, care sînt mai buni decît cei franțuzești și acceptă să lucreze pentru jumătate de salariu. Treaba aiasta au cam uitat-o domnii jurnaliști francofonicești, dar asta-i drama lor, nu a noastră. Nu mai vorbim despre verișorii noștri de-ai doilea, ziariștii belgieni, care, la fel, au făcut niște aprecieri despre calitatea piloților români, ce depășeau cadrul durerii pricinuite de moartea unor concetățeni în avionul românesc. Iată că am ajuns, fără să vrem, la principala chestiune legată de drama de la Balotești.

Aflăm din presă că autoritățile belgiene au primit un mesaj scris de mînă, prin care se afirmă că prăbușirea avionului românesc este opera unei mișcări islamiste, probabil ca replică la politica dură a belgienilor față de fundamentaliștii musulmani rezidenți în Belgia. Dacă se va confirma zvonul cu atentatul islamist, atunci putem spune că este prima greșeală a terorismului de expresie musulmană. Datorită politicii lui Nicolae Ceaușescu, România devenise, încet-încet, o țară tampon între interesele musulmane și cele occidentale. Bucureștiul, după cum se afirmă, asigura și instruirea echipelor de comando arabe, asigura arme și asistență de specialitate. Se pare că noul regim a preferat să conserve bunele relații cu lumea musulmană, ceea ce nu era o treabă prost gîndită. Pe fondul acestor bune relații, foarte mulți cetățeni din țări arabe au obținut, fără dificultate, cetățenia română, punînd pe rol, în țara noastră, și afaceri profitabile. Deja, în România ființează o comunitate puternică arabă, cu interese economice mari și cu un statut special, de maximă toleranță, atît din partea autorităților, cît și din partea partidelor extremiste, care nu s-au pronunțat niciodată în privința cetățenilor români de origine arabă.

Dacă ipoteza atacului terorist fundamentalist-musulman asupra avionului românesc se confirmă, atunci putem spune, cu maximă îngrijorare, că nesăbuința unor activiști fanatici din Orientul Mijlociu sau din nordul Africii, dornici de a omorî cît mai mulți occidentali, indiferent cu ce avion călătoreau aceștia, riscă să afecteze importantele interese ale comunității arabe din România. Populația română, sensibilizată la maximum deja de dramaticul accident al Airbusului, este ca un butoi de pulbere care poate exploda la o singură scînteie. Este suficient să se confirme că au fost niște fundamentaliști care au pus bomba în avionul românesc, pentru ca restul să nu mai conteze. Subconștientul colectiv poate reacționa absolut imprevizibil, pentru că, se știe, s-au acumulat numeroase frustrări ale românilor față de arabi, încă din vremea cînd, fiind ***"studenți valutari"***, îi sfidau pe autohtoni prin tot felul de obrăzniceli, de felul ***"am dolari, vă cumpăr pe toți, cu tot cu orașul vostru"***. Ferească Dumnezeu să se confirme ipoteza atentatului fundamentalist asupra avionului nostru! Va fi, cel mult, o confirmare că fanaticii nu prea își cunosc interesul. Interesul lor era România, o țară prietenoasă, o perfectă placă turnantă pentru dînșii.

LIZUCA și PATROCLE
membri ai subconștientului colectiv din
Dumbrava Minunată

ULTIMUL VAGON POȘTAL

Primăvara, asociațiile de locatari și RA Citadin

Cu ce se mai ocupă asociațiile de locatari?

Subtitlul se vrea a fi o întrebare pe care o punem celor care conduc, organizează și răspund de activitatea asociațiilor de locatari, dar în același timp este un răspuns pe care îl dăm noi, beneficiarii "serviciilor" acestora.

Prevederile legale stipulează clar drepturile și obligațiile asociațiilor de locatari, numai că o parte dintre acestea acționează, de cele mai multe ori, într-un singur sens, acela al Dreptului de a încasa bani pentru prestațiile bune sau mai puțin bune.

Cînd este vorba de a face ceva pentru acordarea unui sprijin sau în cazul unor intervenții la factorii în drept. pentru rezolvarea unor probleme de interes obștesc, activitatea este aproape nulă, cel puțin la asociația de locatari ce are 'în subordine" blocurile din Bulevardul Poitiers.

Într-un an, locatarii, prin comitetele de bloc, au cerut sprijin pentru rezolvarea unor probleme cum sînt:

a) amenajarea spațiului verde din jurul blocurilor;

b) îndepărtarea unor "mastodonți" din beton și piatră ce stau mărturie a nepăsării, pe lîngă aceste imobile;

c) montarea capacelor pentru cele zece guri de canal, acoperite cu pietroaie și dale de beton de către locatari;

d) "desființarea" unui adevărat munte de pămînt ce te întîmpină lîngă unul din blocuri;

e) rezolvarea, contra cost, a problemei inundațiilor și infiltrațiilor de la subsolul blocurilor etc.

Răspunsul administratorilor (da, al administratorilor, pentru că au fost trei într-un an) a fost evaziv, neconcludent.

La întrebările și rugămințile noastre, domnul administrator (nou... instalat) răspunde senin:

- Reparații la subsol? Faceți-le d-voastră, pentru că altfel vă costă!

- Guri de canal? Dar cu cine ne confundați? Nu răspundem noi de astfel de probleme.

- Zonă verde, parcuri, loc de joacă pentru copii, parcare? Ați greșit! De acestea se ocupă Primăria și Citadin-ul.

- Curge apa prin conducte sparte? Interveniți pentru reparare, altfel plătiți!

Acestea sînt răspunsurile celor de la asociația de locatari. Răspunsuri dezolante, dar "oferite" pe un ton aspru, făcîndu-te să înțelegi că nu e cazul să mai apelezi cu vreo problemă, că deranjezi.

Dacă domnul Dubeț sau alți domni vor trece pe acest bulevard, vor observa un oarecare semn de strădanie de a înfrumuseța împrejurimile blocurilor și incinta acestora, la toate acestea asociația de locatari contribuind doar cu... "afișarea listelor de plată".

A sosit primăvara

Se pare că primăvara și-a intrat pe deplin în drepturi, un motiv în plus pentru gospodarii urbei noastre de a "accelera" acțiunea de înfrumusețare, prin amenajarea de noi spații verzi.

Prin centru, acest lucru este vizibil. Mai puțin se observă la periferie, unde locuiesc tot oameni - contribuabili, ca și ceilalți ce au privilegiul de a avea trecut pe buletin adrese ca: ... Independenței, Copou, Gh. Asachi, Tg. Cucului, Ștefan cel Mare, ori zona Tătărași!

Că nu se așteaptă totul de la oamenii domnului Simirad o dovedesc inițiativele unor grupuri de locatari și proprietari de case din zone mai puțin... umblate de către cei de la care așteptăm sprijinul.

În zona CUG, Frumoasa, dar mai ales în Bulevardul Poitiers, un mare număr de locatari au început amenajarea și curățarea zonelor verzi, plantarea de arbori ornamentali, "gard viu" și viță de vie! Deocamdată, pe cont propriu, pentru că ajutorul cerut la CITADIN și Primărie, prin viu grai, presa locală și memorii se lasă așteptat de peste un an.

Dar, cum niciodată nu-i prea tîrziu, trăim cu speranța că în această primăvară ecourile noastre vor ajunge la urechile care trebuie, nemailăsîndu-ne pradă uitării!

Mircea PALADE,
B-dul Poitiers, Iași

CARNETUL ZILEI

✝ **Cv. Iosif**

2 - 16° C VREMEA

■ Vremea va fi în general caldă. Cerul va fi variabil, mai mult noros, iar în primele ore ale nopții pe arii relativ extinse va ploua. Vîntul se va intensifica temporar, la început din sector S-V, apoi din N-V, atingînd viteze de pînă la 50-55 km/h. Valorile maxime ale aerului vor oscila între 13-16 grade Celsius, iar cele minime între 2-5 grade Celsius. **(Violeta HUȘTIU - Centrul de Prevedere a Vremii Bacău)**

FARMACII DE GARDĂ

Farmacia nr. 2, Piața Unirii (tel. 116029).

SPITALE DE GARDĂ

Spitalul "Spiridon" (tel. 142730): Clinica a II-a Medicală; Clinica I Chirurgie; **Maternitatea "Cuza Vodă"** (tel. 143320).

TVR BUCUREȘTI

TVR 1 7,00 TVM. Telematinal ■ 8,30 La prima oră cu...; Revista presei de week-end; Desene animate: "Calimero"; Maxima zilei ■ **9,15 Film serial (r): Santa Barbara (SUA)** ■ **10,00 Actualități** ■ 10,05 Ecran de vacanță: Arlechino: Robin Hood ■ **11,05 Cinematograful de artă (r): Nunta** (Polonia, 1972) ■ 12,55 Desene animate ■ 13,10 1001 audiții: maeștri consacrați, maeștri în devenire. Emisiune realizată la Academia de Muzică din București sub patronajul Comisiei Naționale UNESCO ■ **14,00 Actualități** ■ 14,10 TVR Iași. Est Meridian ■ 15,05 TVR Cluj-Napoca. Panoramic; Rubrică în limba maghiară: Știri; Magazin familial. Raftul cu cărți - noutăți editoriale; Expoziție de animale la Viișoara; Ocrotirea mediului în școli ■ **16,00 Actualități** ■ 16,10 Fii tu însuți! Violența la porțile școlii! ■ 17,00 Conviețuiri; Comunitatea polonezilor din România: cinci ani de la reactivarea uniunii; Presa poloneză interbelică din România; Casa polonă din București; Ultima oră: știri și reportaje din viața minorităților naționale din România ■ 18,00 Totul despre muzică. Concurs care vă propune o inedită abordare a istoriei muzicii (secțiunea muzică populară) ■ **18,30 Desene animate: Cartea junglei** ■ 19,00 Clio. Cîte sate românești, atîția Horia sînt ■ **19,30 Film serial pentru tineret: Fata și băieții** (Franța) ■ **20,00 Actualități. Buletin meteo. Telesport** ■ **20,40 Publicitate** ■ **20,45 Telecinemateca: Păsările** (SUA, 1963). Cu: Rod Taylor, Tippi Hedren, Jessica Tandy, Suzanne Pleshette, Veronica Cartwight ■ 22,50 Reflector: Pînă cînd producție de dragul producției? ■ 23,20 Dance Show Coca Cola; Invitate în spectacol formațiile: Rendex și Culture Beat. Transmisiune de la Sala Polivalentă din București. Organizatori: GD Total Service, Fun Time Production, cu sprijinul Companiei TAROM și al Televiziunii Române ■ 23,45 Actualități ■ 24,00 GONG! Emisiune de critică și actualitate teatrală ■ 0,30 Amintiri în pași de dans.

TVR 2 7,00 La prima oră. Știri; Buletin meteo; Gimnastica de dimineață; Informații utile; Desene animate: "Calimero" (I); Trei minute pentru sport; Unde mergem?; Cronica șoselei; Ce spun astrele? Medicul vă sfătuiește; Puncte cardinale; Calendar; La prima oră cu...; Revista presei de week-end; Desene animate: "Calimero" (II); Maxima zilei ■ 9,15 Ora de muzică; Dirijorul Ion Baciu și Orchestra Națională Radio. Soliști Gavril Costea și Ion Ivan Roncea. În program: pagini mozartiene ■ 10,00 Documentar. Misterele cerului înstelat. Ep. V (CFI) ■ 11,00 Telejurnal Worldnet ■ **11,30 Desene animate: Legenda lui Zorro** ■ 12,00 Ecran de vacanță: Planetarii. O emisiune pentru copii, care vă invită să descoperiți secretele Planetei Albastre; Hainele împăratului ■ 13,45 Telejurnal CFI ■ **14,00 Actualități** ■ 14,10 Ecran de vacanță: Șut, gol! (Franța, CFI), partea a doua ■ 15,10 Concert rock cu formația "The Chevalier Brothers" (NBC Super Channel) ■ **16,00 Desene animate: Punky Brewster** ■ **16,30 Film serial: Și bogații plîng** (Mexic) ■ 17,00 23 de milioane (I); Drumuri fără sfîrșit ■ **17,40 Film serial: Aur și noroi** (Spania, 1992), ep.41 ■ 18,30 23 de milioane (II); La ordinea zilei: privatizarea ■ 20,00 Cu cărțile pe față ■ 21,00 TVM. Mesager ■ 21,30 Între DA și NU; Legea învățămîntului - pînă cînd amînată? Convorbire cu Aurelia Catană, inspector școlar general în județul Dîmbovița ■ 22,00 Tradiții; Mărturii despre Muzeul Pomiculturii și Viticulturii din Golești, Argeș ■ 23,30 Credo. Treptele îndubovnicirii: post și spovedanie ■ 23,45 Eurogol. Emisiune de actualitate fotbalistică. Rezumatele meciurilor din prima ligă a campionatului Angliei și din prima divizie a campionatului Spaniei.

TVR IAȘI

Pr. I, orele 14,10 - 15,05 - "Est Meridian Magazin" - Note, știri și reportaje din Moldova ■ Accente ■ Memoria locurilor: Incursiune în timp - Otilia Cazimir - rubrica de Ligia Olteanu ■ Săptămîna muzicală ■ Trimbulinzii: Spune-mi cu cine tenușotești... ■ Videoclipul emisiunii. Redactori Maria Florea, Gabriel Atasiei.

TV EUROPA NOVA

10,00 Deschiderea programului ■ 10,05 Mati Nova - emisiune-magazin ■ 11,00 Lumea la microscop: Viața în Univers; Eurotunel (I); Carusel... în Germania ■ 12,00 Infonova ■ 12,10 Film: "Tommyknockers" (I) - reluare ■ 13,40 Fața în fața cu istoria: Universul arheologiei - Micene, cetatea de aur. Invitat: conf. univ. dr. Mihai Vasilescu. Redactor: Sorin Sitea ■ 14,00 Închiderea programului de dimineață ■ 17,00 Deschiderea programului ■ 17,05 Fauna lumii - Olimpiade zoologice (I) ■ 17,30 Intermeridian - Yemen: Shibam - orașul cu o mie de vîrfuri. Redactor: Oana Serban ■ 18,15 Euromusic ■ 18,30 Clubul lui Gogoșneața ■ 18,35 Desene animate ■ 19,00 Infonova ■ 19,35 Muzică ■ 19,45 Gradul zero - Violența umană în fața legii. Redactor: Ninel Berneagă ■ 20,45 Ars longa - Sub semnul muzeului (III); Autentic sau fals?; Un tablou poate ascunde un altul? Realizator: Anca Untu-Dumitrescu ■ 21,15 Film: "Sheena - regina junglei" (producție SUA; regia: John Guillermin; cu: Tanya Roberts, Ted Wass). Micuța Sheena, ai cărei părinți pier înghițiți de furia Muntelui Gudhyara, rămîne în grija unei femei șaman zambuli. Așa cum a fost prezis, ea va crește, va deveni înțeleaptă și va apăra poporul care a adoptat-o ■ 22.45 Infonova ■ 23,00 Aici Europa Nova (talkshow). "Cultura tehnică și cultura umanistică". Realizator: Alexandra Hasan ■ 0,00 Închiderea programului.

TV SATELIT

RTL

6,30 Știri, seriale și desene animate ■ 10,05 Kojak (s.p.): "Tăcerea" ■ 11,30 Vremea dorinței (s) ■ 12,00 Prețul e mare (show) ■ 12,30 Duelul familiilor (show) ■ 13,30 Springfield Story (s) ■ 14,15 Santa Barbara (s) ■ 15,05 Pasiunea ei e crima (s) ■ 16,00 Ilona Christen talkshow ■ 17,00 Hans Meiser talkshow ■ 18,00 Jeopardy! (cs) ■ 18,30 Între noi (s) ■ 19,00 Frumos și bogat (s) ■ 19,30 Exploziv: bîrfe bulevardiene ■ 19,45 Știri, meteo, sport ■ 20,10 Exploziv - magazin ■ 20,40 Vremuri bune și rele (s) ■ 21,15 Detectivul Balko (s. Germania '94) ■ 22,15 Detectivul Rockford (s.p.) ■ 23,15 Quincy (s.p.) ■ 0,15 Gottschalk Late Night Show ■ 2,30 Reluări.

PRO 7

6,00 Arabella Kiesbauer (r) ■ 6,45 Alf (s) ■ 7,10 Desene animate ■ 7,35 Familia Simpson (s/r) ■ 8,30 Casa noastră (s) ■ 9,30 Petrocelli (s.p.) ■ 10,30 Rosseanne (s) ■ 11,00 Stripes (f/r) ■ 13,00 Cei doi Hart (s) ■ 14,00 Îngerii lui Charlie (s) ■ 15,00 A. Kiesbauer (talkshow) ■ 16,00 Misterele lui Dowling (s.p.) ■ 16,55 L.A. Law (s.p.) ■ 17,55 Desene animate ■ 18,25 Tom și Jerry (d.a.) ■ 19,25 Rock'n'Roll Daddy (s) ■ 19,50 Roseanne (s) ■ 20,25 Alf (s) ■ 21,15 Detectivul Fichte: Numele garoafei (s.p. Germania '94) ■ 23,10 Reporterii (magazin informativ) ■ 0,05 Kung Fu (s) ■ 1,05 Războiul lumilor (s).

MTV

7,00 Matinal, cu Maria ■ 8,30 Dans în aer liber, cu Eric ■ 10,00 Ingo, cu mix-ul dimineții ■ 13,00 Muzică soul, cu L. l'Anson ■ 14,00 Mari hituri cu Hakan ■ 15,00 Mix-ul dupăamiezii ■ 17,30 Coca Cola Report ■ 17,45 Noutăți cinematografice ■ 18,00 Știri MTV ■ 18,15 3 din 1 ■ 18,30 Dial MTV, cu Enrico ■ 19,00 Muzică non-stop, cu Marijne ■ 20,30 Sport la MTV, cu D. Cortese ■ 21,00 Mari hituri ■ 22,00 Most Wanted, cu Ray Cokes: invitată Vanessa Williams ■ 23,30 Beavis & Butt-head (d.a.) ■ 0,15 Noutăți cinematografice (r) ■ 0,45 3 din 1 ■ 1,00 Sfîrșitul? cu Davina & Hugo ■ 3,00 Muzică soul, cu L. l'Anson ■ 4,00 Dans în aer liber, cu Eric.

EUROSPORT

9,30 Golf. Magazin PGA. General Motors Challange de la Dubai, EAU (sel.) ■ 10,30 Atletism. Magazinul lunii aprilie 1995 ■ 11,30 Fotbal. Eurogoluri. Cele mai frumoase goluri din Campionatele Europei ■ 13,00 Lumea vitezei. Magazinul sporturilor cu motor ■ 14,30 Tenis. Turneul ATP de la Estoril, Portugalia (d) ■ 19,00 Fotbal. Eurogoluri ■ 20,30 Buletin de știri 1 ■ 21,00 Magazinul internațional al sporturilor cu motor ■ 23,00 Box. Meciuri internaționale. Titlul IBF la categoria super-mijlocie: Roy Jones (SUA) - Antoine Byrd (SUA) ■ 0,00 Fotbal. Cupa UEFA - semifinale, manșa 1 (înreg.) ■ 2,00 Buletin de știri 2.

TEATRE

■ ***Teatrul Național "Vasile Alecsandri"*** prezintă astăzi, de la orele 19,00, spectacolul cu piesa ***"Timon din Atena"*** de W. Shakespeare.

CINEMATOGRAFE

■ Cinematograful "Victoria" (telefon: 112502); orele: 9;11,30;14;16,30;19: ***"Interviu cu un vampir"***. Producție S.U.A., 1994. Thriller horror după romanul omonim de Anne Rice. Cu Tom Cruise, Brad Pitt, Stephen Rea. Premieră. În completare: "Munții Parîng" (Documentar românesc).

■ Cinematograful "Republica" (Telefon: 114327); orele: 9;11,30;14;16,30;19: ***"Blestemul gemenilor"***. Producție India, 1993. Melodramă muzicală cu Ashok K. Ranglani, Akshay Kumar și Ayesha Jhulka. Premieră.

■ Cinematograful "Copou" (Telefon: 145738) orele: 9;11,30;14;16,30;19: ***"Forrest Gump"***. Producție SUA, 1994. Dramă de Robert Zemeckis. Cu Tom Hanks, Robin Wright, Gary Sinise, Sally Field. Film distins cu 3 globuri de aur și 6 premii Oscar 1995.

■ Cinematograful "Dacia" (Telefon: 164740) orele: 9;11;13; 15; 17; 19: ***"Un alt Karate Kid"***. Producție SUA, 1994. Film de acțiune pentru tineret.

■ Videoteci: - Sala mică a cinematografului "Republica" (orele: 10; 12; 14; 16; 18; 20)

☎ TELEFOANE UTILE

☎ SALVARE: 961
☎ POMPIERI: 981
☎ POLIȚIE:
Inspectoratul Județean Centrala 140720; Dispecerat 146666; Municipiu Centrala 140020 Dispecerat 146840/955 Ofițer de serviciu 146850; Serviciul Circulație - 140070.
☎ SERVICII MEDICALE MOBILE (asistență medicală de urgență la domiciliu): 113130/569, zilnic între orele 7,00-23,00
☎ AGENȚIA C.F.R.: 147673
☎ INFORMAȚII GARĂ: 146333
☎ AUTOGARĂ: 146587
☎ TAXICOM, dispecerat: 953, 146593
☎ AGENȚIA TAROM: 115239
☎ INFORMAȚII AEROPORT: 178126
☎ STAȚII PECO: Baș Ceauș - 176865; Aurel Vlaicu - 175872; Bucium - 132891; Crișan - 112182; Păcurari - 164142; Sărărie - 147480.
☎ A.C.R. - informații utile: 112345, 130177.
☎ DISPECERATE: R.A. Gaz-Metan - 141737; R.A. Apă-Canal - 142451; Renel - 147070, deranjamente - 147070; Termoficare - 141956; R.A. Locuința - 112434; Telefoane - Deranjamente - 921; Protecția mediului - 147010.
☎ GARDA FINANCIARĂ: 114065, 112427.
☎ ADMINISTRAȚIA FINANCIARĂ: 143030
☎ NOTARIAT: 147574
☎ TRIBUNAL: 146300
☎ PROCURATURĂ: 212566
☎ CAMERA DE COMERȚ: 117757
☎ CENTRUL MILITAR JUDEȚEAN: 146370
☎ STATUL MAJOR JUDEȚEAN DE APĂRARE CIVILĂ: 147594
☎ HOTELURI: Moldova - 142225; Traian - 143330; Unirea - 142110; Continental - 114320; Sport - 137817.
☎ POLICLINICA CU PLATĂ: triaj informații - 117244
☎ OFICIUL JUDEȚEAN PENTRU PROTECȚIA CONSUMATORILOR: 145392.
☎ LABORATOR ANALIZE "PRO FAMILA": 230431

Monitorul
cotidian de informații

Str. Smîrdan nr. 5 ■ Tel. 17.25.57
(centrala) ■ Fax 14.45.77
■ Publicitate tel./fax 14.47.76

■ **REDACTOR ȘEF** - Dan Radu
■ **REDACTOR ȘEF ADJUNCT** - Ovidiu Șimonca
■ **SECRETAR GENERAL DE REDACȚIE** - Marius Cristian

ȘEFI DEPARTAMENTE:
■ Eveniment local: **Toni Hrițac** (int. 110)
■ Investigații: **Vali Stirbu** (int. 110)
■ Eveniment național și internațional: **Cristian Racu** (int. 110)
■ Economic: **Costel Stroescu** (int. 117)
■ Cultură: **Dorin Popa** (int. 109)
■ Sport: **Nicolae Grecu** (int. 107)
■ Redactor de serviciu: **Constantin Iurașcu** (int. 124)
■ Fotoreporter: Constantin Plop
■ Grafică: Lucian Amarii, Daniel Melinte
■ Publicitate: **Cristina Labonțu** (int. 122, fax 144776)
■ Difuzare: **Mihai Tudose** (int. 120)
■ Contabilitate: **Antoneta Filip** (int. 112)

NORD-EST PRESS
- agenție de presă -
Str. Smîrdan nr. 5 ■ Tel. 17.25.57
(centrala) ■ Tel/Fax 27.04.13
■ EDITOR: Mona Dîrțu

EDITOR
NORD-EST
Str. Smîrdan nr. 5 ■ Tel. 17.25.57
■ Fax 14.45.77

Director general:
ALEXANDRU LĂZESCU
Director editor:
FLORIN ZAMFIRESCU
Director de marketing:
CEZAR CALUSCHI
Director executiv:
GABRIEL RUSU

ABONAMENTELE se pot face la orice Oficiu Poștal din țară.
MONITORUL figurează în catalogul Presei interne la poziția 838.

TIPAR OFFSET: MULTIPRINT, Iasi str. Sf. Lazăr nr. 49

MONITORUL EXTERN

În pofida tuturor criticilor

Ajutorul economic american pentru Rusia va continua

Ministrul american al Apărării, William Perry, a declarat că ***Rusiei îi va fi în continuare acordat ajutor economic,*** în pofida îngrijorărilor Washingtonului, legate de prelungirea conflictului din Cecenia și planurile Moscovei de a vinde tehnologie nucleară Iranului. Vorbind în capitala Rusiei, Perry a spus că programul de asistența al Washingtonului, menit a converti industria defensivă rusă într-una civilă, nu va fi raportat la alte chestiuni.

Reprezentanți ai poliției nipone la Moscova

Poliția japoneză este sigură că secta "Aum" a produs și împrăștiat gazul toxic în metroul din Tokyo

Doi înalți funcționari ai Poliției din Japonia au sosit la Moscova pentru ca, în colaborare cu Ministerul de Interne al Federației Ruse, să investigheze activitatea filialei locale a sectei ***"Aum"***. De asemenea, conducerea Poliției nipone va trimite înalți funcționari în SUA și Germania unde secta are alte filiale. Poliția japoneză descoperă zi de zi noi dovezi privind implicarea sectei religioase "Aum" în atentatul terorist cu gaze comis la 20 martie în metroul din Tokyo, atentat soldat cu ***moartea a 11 persoane și intoxicarea altor 5.500.*** "Savanții" sectei au creat cantități industriale de componente ale echipamentelor pentru producerea gazului toxic "sarin" și au făcut cercetări intense în domeniul armelor de distrugere în masă, inclusiv bacteriologice, precum și în cel al înnobilării uraniului. Secta dispunea de informații ultrasecrete în aceste domenii și de aparatură-unicat pentru cercetări. Specialiștii presupun că ***"Aum" întreținea legături strînse cu filialele sale din Rusia, SUA și Germania.***

Anul viitor, în luna iunie

Alexandr Ruțkoi va candida la alegerile prezidențiale

Fostul vicepreședinte rus, Alexandr Ruțkoi (foto), a anunțat că va candida la alegerile prezidențiale de anul viitor. El a acceptat să candideze după ce a fost nominalizat de propria sa mișcare politică creată de el și intitulată "Puterea". Ruțkoi este unul dintre liderii rebeliunii parlamentare care a încercat să-l înlăture pe președintele Elțîn în 1993. El a fost arestat, dar a beneficiat, mai tîrziu, de o amnistiere acordată de noul parlament.La congresul mișcării ***"Puterea"***, care a avut loc duminică, la Moscova, Ruțkoi a promis că dacă va fi ales șef al statului, ***va înlocui structura federativă a țării cu una unitară și va uni Rusia cu Ucraina și Belarus.*** Potrivit afirmațiilor sale, el deține informații că administrația prezidențială pregătește un referenduum pentru prelungirea cu încă patru ani a prerogativelor lui Boris Elțîn. Ruțkoi, care este un opozant fanatic al lui Boris Elțîn, a declarat că alegerile prezidențiale trebuie să aibă loc la data preconizată, adică în vara anului 1996.

Acuzat de spionaj

Un colaborator al reprezentanței comerciale ruse a fost expulzat din Suedia

"***Față de colaboratorul reprezentanței noastre comerciale în Suedia, Mihail Smirnov, s-a comis cea mai ordinară provocare***", a declarat un înalt funcționar al Ministerului pentru Relațiile Economice Externe al Rusiei, care a preferat să-și păstreze anonimatul. La 30 martie, Mihail Smirnov a fost arestat pe stradă de către poliția suedeză și, fără nici un fel de explicații, a fost băgat în mașină și dus la un comisariat de poliție. Acolo i s-a cerut să recunoască faptul că a desfășurat activitate de spionaj împotriva Suediei. Ambasada Rusiei a adresat Ministerului de Externe al Suediei un protest categoric. La 1 aprilie, în urma deciziei Guvernului suedez, ***Mihail Smirnov a fost expulzat din țară***. După cum s-a aflat din surse diplomatice, cu toate că, potrivit poliției suedeze de securitate, cetățeanul rus ar fi fost demascat pînă la capăt, s-a hotărît ca materialele existente să nu fie înaintate tribunalului, pentru a se evita desconspirarea metodelor de lucru ale contraspionajului suedez.

Tratatul bilateral sîrbo-maghiar va fi mai dificil de realizat decît cel româno-maghiar

Iugoslavia respinge pretențiile de autonomie ale maghiarilor din Voivodina

Ministrul responsabil cu drepturile omului și problemele minorităților din Iugoslavia ***a respins pretențiile Comunității Democratice a Maghiarilor din Voivodina (VMDK) referitoare la autonomie,*** declarînd că acestea sînt contrare Constituției Iugoslaviei. Într-un interviu acordat unei publicații de limbă sîrbă din Banatul de Nord, Margit Sabovic a apreciat că, după maghiari, și celelalte minorități ar putea cere autonomie administrativă, iar acest proces ar conduce la dezmembrarea Serbiei. Potrivit opiniei demnitarului iugoslav, chiar și în condițiile actuale, țara sa asigură tuturor etniilor conservarea propriei identități.

Într-o violentă explozie în Gaza City

Patru militanți Hamas au fost uciși de bomba pe care ei înșiși au fabricat-o

■ *gruparea Hamas confirmă moartea unui lider militar al organizației și jură răzbunare*

Intr-un bloc de locuințe din Gaza City a avut loc duminică o puternică explozie. ***Opt persoane și-au pierdut viața și multe altele sînt rănite.*** Potrivit poliției palestiniene, se crede că ***explozia a fost provocată de militanții islamici*** care au folosit explozibil lichid pentru fabricarea bombei, într-unul dintre apartamente.

Gruparea fundamentalistă islamică Hamas din fîșia Gaza a anunțat că ***unul dintre liderii săi militari și-a pierdut viața în explozia de duminică.*** Hamas a mai afirmat că alți trei membri ai săi fac parte dintre cele opt persoane despre care se știe că au murit. Multe alte persoane au fost rănite. Hamas a acuzat israelienii și autoritățile palestiniene ca purtînd responsabilitatea exploziei, însă poliția palestiniana a afirmat că cei patru membri ai Hamas sînt responsabili de accident, explozia avînd loc în urma pregătirii unei bombe. Printre victime se află și o fetiță în vîrstă de trei ani.

Grupul islamic de gherilă Hamas a jurat răzbunare pentru baia de sînge provocată. Reprezentantul Hamas la Damasc, ***Abu Mohammed Mustafa,*** a confirmat că "fratele Kamal Kheil și alți trei luptători ai Izz el-Deen al-Qassam (aripa militară a Hamas) au fost uciși în explozia survenită la clădirea din Gaza, unde aceștia se ascundeau". El a adăugat că brigăzile Qassam vor răspunde prompt și dureros pentru acest atentat. Mustafa a relatat că Khail era urmărit de forțele israeliene de securitate și de poliția palestiniană de mai multă vreme și s-a ascuns sîmbătă în clădirea de trei etaje care, ulterior, a explodat. Mustafa a mai adăugat că Hamas nu a confecționat niciodată bombe în zone populate, și că armamentul descoperit în clădire era armamentul personal al luptătorilor săi.

Guvernul rwandez a anunțat că judecarea celor responsabili de genocid în timpul războiului civil de anul trecut va începe la sfîrșitul acestei săptămîni. Ministrul rwandez al Justiției, Alphonse-Marie N'Kubito, a declarat că procesele vor începe pe data de 6 aprilie, în capitala Kigali, deoarece acolo autoritățile controlează cazurile. Zeci de mii de rwandezi sînt deținuți în închisori, în întreaga țară, fiind acuzați de participare la masacrele din 1994, cînd, între 500 de mii și un milion de oameni se estimează că au fost asasinați.

O nouă degringoladă la bursa din Tokyo

Dolarul american a scăzut sub nivelul de 87 de yeni japonezi

■ *aprecierea yenului a provocat tulburarea piețelor japoneze*

Bursa și piețele valutare din Tokyo au fost tulburate ieri, ca urmare a ***scăderii indicelui Nikkei cu peste patru procente,*** în timp ce ***băncile centrale au intervenit pentru a opri aprecierea yenului față de dolar***, informează Reuter. ***Rezervele Federale ale Statelor Unite au făcut prima intervenție pe piața valutară niponă în ultimii trei ani,*** cumpărînd masiv dolari pentru mărci germane și yeni japonezi. Intervențiile băncii centrale nipone și a celei americane au avut însă un efect slab asupra pieței, au declarat surse bancare.

Moneda americană a atinș în cursul licitației de la Tokyo nivelul de ***86,77/87 yeni și 1,3755/65 mărci,*** după ce, la închiderea de vineri a bursei din New York fusese cotată la ***86,55/65 yeni și 1,3725/35 mărci. Media Nikkei a scăzut în dimineața zilei de ieri cu 709,98 puncte sau 4,40% la 15.429,97,*** ca urmare a temerilor față de afectarea profiturilor exportatorilor niponi și a creșterii economice a Japoniei, datorită aprecierii yenului. "***Categoric, yenul este problema***", a declarat un dealer britanic.

Bursa din Tokyo este un indicator sigur cu privire la considerațiile investitorilor față de economia niponă. Deoarece economia japoneză se bazează pe exporturi, valoarea ridicată a yenului face ca exporturile japoneze să nu mai fie competitive pe piețele internaționale.

Secretarul General ONU aterizează pe un aeroport greșit din Guatemala

■ *Boutros Boutros Ghali a sosit în această țară central-americană pentru a media conflictul militar intern care durează de 34 de ani*

Secretarul general al ONU, Boutros Boutros Ghali (foto), a sosit în Guatemala în încercarea de a întări rezultatul unor negocieri de pace făcute cu ajutorul medierii Națiunilor Unite. ***Astfel s-ar pune capăt unui război civil care durează de 34 de ani***. Boutros Boutros-Ghali, împreună cu suita sa, ***a aterizat duminică pe un aeroport militar izolat situat la aproximativ 120 km distanță de capitala Guatemala City***, în vreme ce demnitarii Guvernului guatemalez așteptau delegația forului mondial în capitală, informează Reuter. Aeroportul de la San Jose era pustiu la sosirea șefului ONU, doar cîțiva copii se jucau pe marginea pistei și delegația nu a putut vedea nici fanfare, nici covor roșu și nici comitet de primire.

Purtătorul de cuvînt ***Juan-Carlos Brandt,*** care a coborît din aeronavă pentru investigații, a informat delegația că a fost o eroare de navigație, pilotul primind instrucțiuni greșite. Avionul a decolat ulterior spre Guatemala City, unde un covor roșu, mai multe sute de soldați.și ministrul de Externe guatemalez, ***Maritza de Vielman,*** așteptau de mai bine de două ore.

Boutros-Ghali se află într-un turneu fulger în America Centrală. El a părăsit El Salvador cu o oră întîrziere, iar aterizarea greșită în Guatemala i-a mai decalat programul cu încă una. Incidentul de duminică este cel de-al doilea incident în care a fost implicată aeronava sa personală, închiriată. Vineri, în Honduras, un mic vehicul de transport al bagajelor a lovit accidental aeronava lui Boutros-Ghali, retezîndu-i o porțiune din aripa stîngă, care a trebuit să fie reparată înainte de decolare.

Pentru a evita un nou conflict cu China

Taiwanul renunță la patrularea zonei Insulelor Spratly

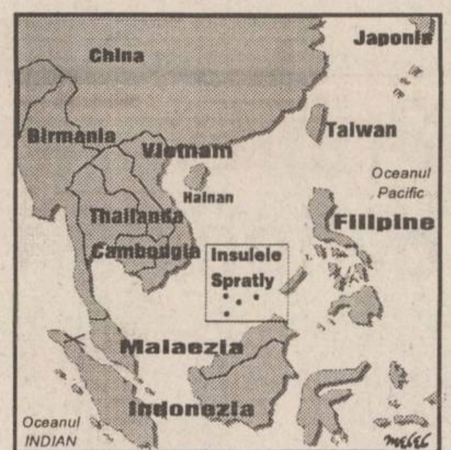

Autoritățile taiwaneze ***au renunțat la misiunea a trei nave de patrulare înarmate, asupra mult disputatelor Insule Spratly,*** situate în sudul Mării Chinei. Navele fuseseră trimise săptămîna trecută spre insule, pentru a proteja suveranitatea taiwaneză asupra acestor teritorii, precum și activitățile pescarilor din zonă.

Agenția centrală taiwaneză de știri a citat o înaltă oficialitate care a afirmat că ***patrulele au fost rechemate pentru a se evita izbucnirea unor conflicte internaționale***. Nu au fost oferite alte detalii. Taiwanul este una dintre țările care reclamă controlul asupra insulelor, care posedă importante zăcăminte marine de petrol și se află pe ruta de navigație spre Hong Kong și Japonia. Arhipeleagul Spratly este disputat, complet sau parțial, de mai multe țări din regiune: Brunei, China, Malaezia, Filipine, Vietnam și Taiwan.

Dezastru pe căile ferate thailandeze

O catastrofă feroviară face 13 victime

Cel puțin 13 persoane au fost ucise și aproximativ 100 au fost rănite duminică, în Thailanda, atunci cînd un ***tren de călători a lovit un camion greu*** la un pasaj de nivel nesemnalizat, informează Reuter. Poliția afirmă că vina pentru accident o poartă șoferul camionului, care nu s-a asigurat înainte de traversarea liniei ferate. În urma impactului, atît camionul, cît și locomotiva au luat foc, incendiul cuprinzînd și primele vagoane de călători ale garniturii.

O bombă de mare putere a fost dezamorsată în orașul britanic Portland

■ *ea a rămas neexplodată din cel de-al doilea război mondial și cîntărea 500 kg*

O echipă de geniști din Marea Britanie a dezamorsat duminică ***o bombă de 500 kg., rămasă neexplodată din timpul celui de-al doilea război mondial*** în localitatea Portland, informează Reuter. Operațiunea s-a desfășurat fără incidente, însă aproximativ ***4.000 de rezidenți din cartierele învecinate au fost evacuați timp de două zile,*** deoarece respectivul model de bombă este foarte instabil și conține o încărcătură explozivă devastatoare, a afirmat căpitanul Mike Lobb, comandantul artificierilor implicați în operațiune. Bomba a fost descoperită luna trecută, în timpul lucrărilor de reamenajare a unui teren de fotbal nefolosit de multă vreme, și se presupune că a fost lansată în 1942, în timpul unui raid asupra bazei navale din localitate.

Este posibil un război de gherilă în Cecenia?

■ *generalul Kulikov nu exclude posibilitatea unui război de partizani, dar consideră că rezistența rebelilor nu are nici o perspectivă*

Potrivit corespondentului BBC din Cecenia, ***căderea localităților Gudermes și Șali ar putea constitui un moment de cotitură în războiul din Cecenia.*** Insurgenții separatiști ar putea să treacă la un război de gherilă în zonele montane.

Pe de altă parte, comandantul trupelor federale în Cecenia, ***generalul Anatoli Kulikov (foto)***, a declarat că ***operațiunile militare de mare amploare au luat sfîrșit,*** dar nu exclude posibilitatea unor operațiuni izolate ale combatanților. În interviul acordat presei, Kulikov a precizat că după cucerirea ultimelor două puncte mari de rezistență ale rebelilor, orașele Gudermes și Șali, trupele ruse au controlul asupra 80% din teritoriul Ceceniei. La Șali, se afla și Statul Major principal al rebelilor, care s-a mutat în localitatea Vedina, situată la 30 km sud de Șali. Generalul Kulikov nu exclude posibilitatea ca ***fidelii lui Dudaev să înceapă un război de gherilă,*** dar el a ținut să precizeze că rezistența lor nu are nici o perspectivă.

Breco *și* **Electric PULS**
distribuitori exclusivi vă oferă produsele concernului
TEKO
producător specializat de carcase din material plastic și aluminiu pentru o gamă largă de aparate și echipamente electronice
101
CARCASE DIN MATERIAL PLASTIC SAU ALUMINIU
BRECO
Electric PULS
Pentru comenzi sau informații detaliate
Fax: **032/23.00.94**
Căutăm distribuitori în toată țara.

Snelli & Natura
extract pentru slăbire rapidă
Fiecare dintre noi a căpătat de-a lungul timpului, din diferite motive, cîteva kilograme în plus. Puteți scăpa cu ușurință de această povară folosind extractul hidroalcoolic cu plante aromate pentru slăbit SNELLI & NATURA Extractul a fost pus la punct, după ani de cercetări, de către medici recunoscuți, în laboratoarele italiene. Folosind acest extract, cîte 40 de picături înainte de fiecare masă, veți obține, în 2-3 săptămîni, rezultate spectaculoase, care vă vor uimi și pe dumneavoastră.
Peste tot în lume, zilnic, milioane de oameni își pastrează silueta folosind cu succes
SNELLI & NATURA
Acest produs se găsește la magazinul ***FRAROM***
B-dul Independenței, tel. 112180, 112122.

Societatea de Servicii Informatice
SINTA S.A. Iași
oferă prin magazinele sale:
☑ **HÎRTIE CALCULATOR** (import Germania)
- A3 (380 mm) - 1 ex.
- A3 - 2 ex. (autocopiativă)
- A4 - 1 ex. (LA NUMAI 12 LEI/PAGINA CU TVA INCLUS)
☑ **HÎRTIE COPIATOR**
- Rank Xerox (Anglia)
- Report
☑ **DISKETE** - TDK, 3M, VERBATIM - 3,5" și 5,25"
☑ **FILTRE ECRAN**
☑ **ROLE FAX ȘI ROLE CASĂ DE MARCAT**
☑ **RIBOANE PENTRU TOATE TIPURILE DE IMPRIMANTE**
☑ **MEMORII** (SIMM) DE 1Mb
☑ **PLĂCI DE BAZĂ** - 286, 386, 486 etc.
Informații la sediul firmei.
Tel. magazin 127116 Cetrala 230077, 230080 Secretariat 230072

POLIROM SA
SPECIALIZATĂ ÎN
TIPAR OFFSET,
OFERĂ CLIENȚILOR SĂI:
- ● **ETICHETE PRODUS**
- ● **AMBALAJE DIN CARTON (UN SINGUR STRAT)**
- ● **REVISTE**
- ● **PLIANTE**
naturalețea culorii
IAȘI
Calea Chișinăului nr. 32
Telefon/Fax: 032/230485

MARȚI
4 APRILIE 1995
Inclus în nr. 78 (1141)

monitorul Sport

SECȚIUNEA B
SPORT,
PUBLICITATE,
DIVERTISMENT

Azi, în semifinalele Cupei U.E.F.A.

Möller și Julio Cesar joacă împotriva fostei lor echipe

■ *Lupescu primește vizita Parmei*

Cupele Europene la fotbal au intrat în linie dreaptă. Astă-seară se dispută prima manșă în semifinalele Cupei U.E.F.A., care programează două dueluri italo-germane de mare atracție. Juventus Torino primește replica Borussiei Dortmund într-un meci ce se va desfășura la Milano, deoarece administrația stadionului din Torino a avut pretenții financiare exagerate pentru această partidă. Poate aceasta ar părea un avantaj pentru oaspeți, dar să nu uităm că Borussia va intra în teren fără două piese de bază, Chapuisat și Riedle, ambii accidentați. Vor fi, însă, cu siguranță în primul unsprezece ex-juventiștii Julio Cesar și Möller, precum și Sammer, care cunoaște stadionul din Milano ca pe propriul buzunar, de pe vremea cînd juca la Inter. Formații probabile:

Fostul juventist Möller apără din nou cauza germană

■ **Juventus:** Peruzzi - Ferrara, Kohler, Carrera, Torricelli - Conte, Deschamps, P. Souza (Marocchi), R. Baggio - Ravanelli, Vialli.

■ **Borussia:** Klos - Schmidt, J. Cesar, Freund, Kree - Reuter, Sammer, Tretschök, Zorc - Möller, Ricken.

Acest meci, despre care specialiștii afirmă - ținînd cont de valoarea celor două combatante - că ar fi putut fi foarte bine și finala Ligii Campionilor din acest an, va avea loc ***cu începere de la ora 22,00 (ora Bucureștiului) și va putea fi urmărit pe canalul RAIUNO.***

Cealaltă semifinală își va desfășura primul act pe stadionul din Leverkusen, unde echipa locală Bayer va încerca să repete "minunea" din meciul cu Nantes și în fața ambițioasei Parma. Conform unei știri de ultimă oră, Lupescu a fost recuperat din punct de vedere medical și va putea evolua pe postul de libero, acolo unde antrenorul Stepanovic are atîta nevoie de un jucător cu experiență. Gazdele își pun mari speranțe în ingeniozitatea "bătrînilor" Völler și Schuster, precum și în pofta de joc a prolificilor atacanți Kirșten, Lehnhoff și Thom. De cealaltă parte, Nevio Scala, antrenorul Parmei, a declarat că va fi foarte mulțumit dacă va reuși un joc egal la Leverkusen și își va așeza echipa în teren, în așa fel încît să aibă cît mai multe șanse de a-și îndeplini obiectivul. Echipele probabile:

■ **Leverkusen:** Volborn - Wörns, Lupescu, Happe - Scholz, B. Schuster, Hapal, Lehnhoff, P. Sergio - Völler, Kirsten.

■ **Parma:** Bucci - Benarrivo, Couto, Minotti, Apolloni, Di Chiara - Pin, Sensini, D. Baggio - Asprilla, Zola. ***Partida va începe la ora 20,00 și va fi transmisă pe canalul RAIDUE.*** **(Ion C. TEODOR)**

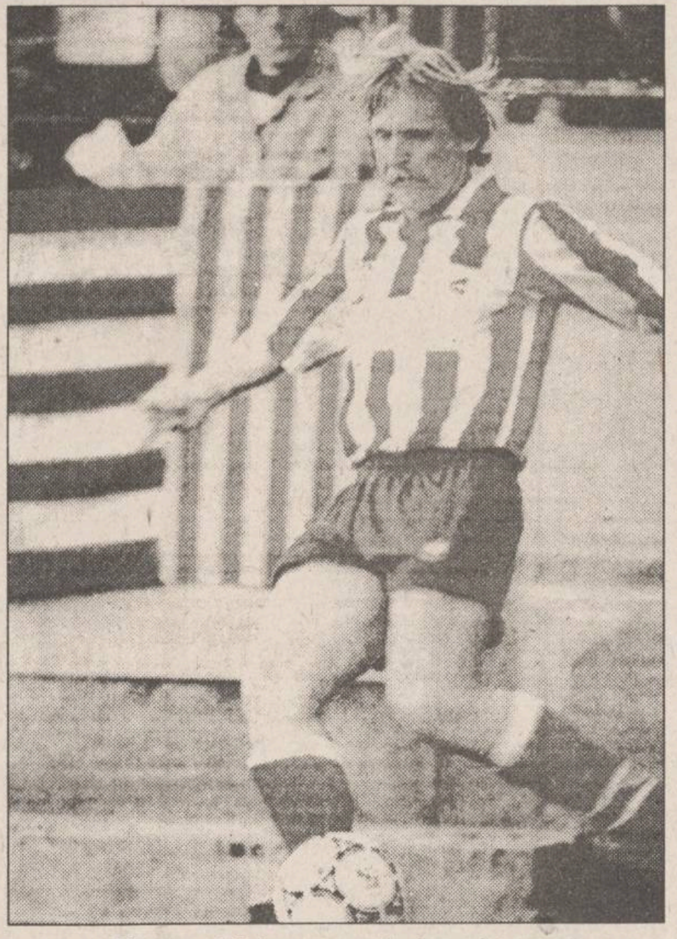

Veteranul Schuster caută, de multă vreme, o nouă cupă europeană

Volei masculin - Divizia B

Metalul Tîrgoviște - Nicolina Iași 3-1 (7, -15, 5, 3)

Evoluția ieșenilor în acest meci a fost foarte bună, însă cavalerii fluierului și-au făcut din plin datoria față de gazde. Astfel, încă din startul partidei, s-a întîmplat o fază poate unică în istoria voleiului: la un atac în teren al oaspeților, pe serviciul lor, tîrgoviștenii au primit punct! Setul al doilea a fost cîștigat de ieșeni, care au remontat spectaculos de la 12-5, agățîndu-se de fiecare minge. Văzînd că scorul s-a egalat, arbitrii își reintră în rol și la 8-5 în setul al treilea au două decizii care taie elanul oaspeților. Demoralizați, băieții noștri predau armele în ultimul set, care a fost la discreția dîmbovițenilor. La Nicolina au jucat: C. ȘTIRBU, Bîrsan, DOBOȘ, Ciocan, Budăi, Ghițun și Troaie. **(O. MINEA)**

Baschet masculin - Divizia B

Poli a făcut o partidă de excepție la București

■ Antrenorul-jucător Petre Măgurean a fost "number one" (și) la deplasarea de la București, cu ocazia partidei pe care Poli a disputat-o contra echipei Metropola. Încă de dimineață, în drumul spre Sala Lucian Grigorescu, el a reușit o poantă caracteristică, ridicînd moralul întregii echipe. În Piața Universității l-a trimis pe "Benny" Pascariu să cumpere, de la un tonetar, "Monitorul". Puștanul a mușcat momeala, a împrumutat 300 de lei de la Lupu și a solicitat vînzătorului cotidianul "Monitorul". Acesta a rămas, evident, cu gura căscată, întrebînd de cînd apare acest ziar! ■ Auto-introdus în primii cinci (unde, de fapt, îi și este locul), Petre a fost atît de exigent, încît, după trei contraatacuri ratate (nu a luat în calcul rigiditatea inelelor) s-a și autoschimbat, rămînînd pe bancă pînă la finalul partidei ■ La capitolul schimbări, Măgurean l-a întrecut chiar și pe Viaceslav Tihonov, schimbînd "liniile" mai ceva decît legendarul antrenor rus de hochei ■ Această tactică a fost utilă, victoria ieșenilor fiind mai clară decît o arată diferența de scor ■ Introdus titular în echipă, "uriașul" Mitică Anghel a avut mai multă încredere în resursele proprii, reușind 9 puncte, 11 recuperări și un joc pe ansamblu mult mai bun decît în alte ocazii ■ Alături de Mitică, și Robert Dobos a evoluat bine pe post de pivot. Păcat că nu a tratat cu aceeași seriozitate faza de apărare, comparativ cu cea de atac. Oricum, Dobos și Anghel au fost surprizele plăcute ale acestei deplasări ■ Nu putem încheia fără a aminti că o importantă contribuție la această victorie a avut și delegatul clubului Politehnica, dl. Petrică Chirilov, cel care "din umbră" asigură condițiile optime de competiție ■ Deși în celelalte două serii conturile s-au încheiat, fiind mai puține echipe înscrise decît în seria Politehnicii, ieșenii mai au un joc pînă la turneul final, sîmbătă, 8 aprilie, contra "farmaciștilor" de la Omnilogic - Polisan București. **(G. ANGHEL)**

Actualitatea pe tatami

■ *fază zonală de judo pentru copii*

La Bacău s-a desfășurat faza zonală a C.N. de judo pentru copii I și II, cu participarea sportivilor din 11 județe, la fiecare categorie concurînd în jurul a 400 de tineri judoka. Ne bucură faptul că în condițiile unei concurențe acerbe, 16 sportivi ieșeni s-au calificat pentru finalele de la Arad. Aceștia sînt: I. Nica (30 kg), T. Ferariu, R. Grigoraș, C. Nistreanu (33 kg), I. Istrate (40 kg), C. Strugariu (45 kg), E. Isachi (50 kg), D. Roșu, L. Diaconu, C. Nechita (55 kg), A. Axinte (+55 kg) - de la C.S.Ș. Unirea și B. Tiba (30 kg) - de la FORTUS la copii I, iar la copii II - A. Medea (33 kg), T. Năftică (+50 kg), de la C.S.Ș. Unirea, L. Radu (27 kg) și F. Olariu (36 kg). Felicitări merită și antrenorii acestor sportivi: M. Pascal, I. Moraru (C.S.Ș. Unirea) și F. David (FORTUS). De remarcat că printre arbitrii cu evoluții bune la Bacău s-a numărat și ieșeanul V. Hudac.

■ *Cantonament peste Prut*

Între 20-26 martie, sportivele judoka din Iași au participat la un cantonament de pregătire la Chișinău, alături de gazde și alte sportive din Tiraspol. Pregătirea efectuată a fost de un nivel ridicat, antrenorul fetelor, M. Hudac, fiind foarte mulțumit de randamentul lui A. Budacă, M. Budacă, G. Dinu, I. Nedelcu, N. Gălușcă și A. Merlă. Ca urmare a evoluțiilor de la Chișinău, sportivele ieșene au fost invitate între 11 și 25 aprilie la un cantonament asemănător în Ucraina, la Zaporoje. **(O.M.)**

CFR FORTUS la Sport Fan Club

Astăzi, la orele 18,00, la Casa de Cultură Studențească din Iași, ziariștii sportivi au ca invitați în cadrul Sport-Fan-Club-ului fotbaliștii echipei C.F.R. FORTUS Iași. În "deschidere", reprezentanții mass-media își vor ascuți penițele la mesele de joc în cadrul primei ediții a Cupei Presei la biliard. Sponsorii celei de-a 50-a ediții sînt: S.C. MOLDROM S.A. (directori: Emil Pinteală, Paul Neamțu și Costică Badea) și S.C. CUPTORUL DE AUR (patron Dumitru Nechifor). **(L.C.)**

CICLISM - TURUL FLANDREI

Andrea Tafi a rulat singur 161 kilometri

Duminică s-a disputat, între Saint Kornelius și Aankomst, pe o distanță de 261 km, ***a doua etapă a Cupei Mondiale la ciclism***. Deoarece Flandra nu este o regiune imensă, turul nu necesită disputarea mai multor etape și cursa se numește, pur și simplu, Turul Flandrei. Dificultatea acestei "clasice" constă în faptul că traseul cuprinde 15 puncte de cățărare, cel mai periculos fiind al zecelea, la Kergate (3200 m altitudine). Doar primii 30 km s-a mers compact, după care au evadat A. Tafi (Italia - Mapei GB), D. Roscioli (Italia - Refin) și G. Martinelli (Italia - Polti), pe panta de la Cote de Trien (1100 m - 11% înclinare). După următorul pisc, Kwaremont (2200 m), cei trei evadați rămîn... doi, Martinelli fiind ajuns de pluton, care avea o întîrziere de 2'40". Andrea Tafi (nr. 108 în clasamentul UCI) scapă apoi de Roscioli (diferență de 15 s) și reușește o cursă pe cont propriu de peste 160 km, la cea de a doua cățărare (Kergate) avînd 3'30" avans! Primii plecați în urmărirea fugarilor au fost cei de la MG Tehnogym, "cravașați" de un alt italian, Nicola Loda. Încercarea lor a fost sortită eșecului, ca și cea a lui Gianluca Fidanza (Team Polti). La km 112, Roscioli este ajuns de belgianul Peeters (Mapei), canadianul Bauer (Motorola), italianul Pianegonda (Team Polti) și olandezul Hofman (TWM) și cei cinci vor rula în această formulă pînă la coborîrea ce a urmat după vîrful Kergate. Acolo li se alătură belgianul De Clercq, dar, după alți 5 km, grupul urmăritor mai este format doar din Peeters, Hofman și Aldig (Germania - Telekom). Pe ascensiunea de la Lebery, plutonul se fărîmițează și țîșnește ucraineano-moldoveanul Andrei Tchmil (Lotto). Pînă la al 12-lea vîrf (Molenberg), "sparge" Tristan Hofman și chiar dacă echipa tehnică îi schimbă roata numai în 23 secunde, el este depășit de Tchmil și prins de pluton. Între timp, comentatorul David Duffield ne anunță că italianul Schiandri a primit și cetățenie britanică și va concura pentru Marea Britanie la C.M. din octombrie (Columbia).

Pe ultimii 58 km, spiritele se agită, Bortolani, Zanati, Ekimov, Boloti și Fondriest pleacă în urmărirea liderului, care va fi prins însă doar de Museeuw (Mapei) și Fabio Baldato (MG Tehnogym). A 14-a ascensiune (Muur) a fost decisivă, belgianul Johan Museeuw reușind desprinderea de colegul său de evadare.

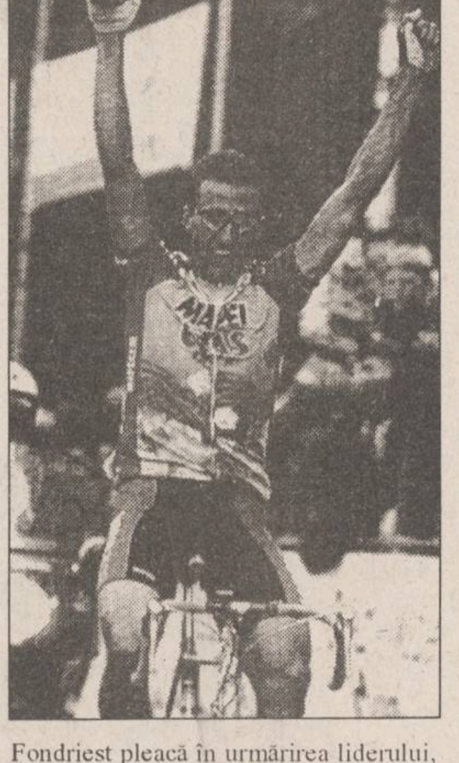

Ordinea finală în Turul Flandrei a fost: 1. Museeuw; 2. Baldato; 3. Tchmil. Cu 800 metri înainte de finiș, din pluton a țîșnit Claudio Chiappucci (Carrera), care a sosit pe locul al patrulea. **(George ANGHEL)**

PANORAMIC

Campionatul Spaniei - etapa a 27-a

Răducioiu - din nou printre marcatori

Compostela - Real Madrid 1-1 (0-1); Valencia - Deportivo La Coruna 1-2 (0-1); Real Zaragoza - Real Betis 3-0 (1-0); Sevilla - Real Oviedo 1-1 (1-0); Espanol - Logrones 2-0 (1-0) - Răducioiu a marcat al doilea gol; Real Sociedad - Real Valladolid 3-0 (1-0); Racing Santander - Albacete 2-1 (2-1); Sporting Gijon - Bilbao 1-1 (1-0); Atletico Madrid - Celta 0-2 (0-1); Tenerife - Barcelona 2-1 (0-0).

Clasament:

1. Real Madrid	27	16	8	3	60-21	40
2. La Coruna	27	13	8	6	40-24	34
3. Barcelona	27	14	6	7	44-34	34
4. Real Zaragoza	27	14	5	8	38-32	33

Un refren obișnuit

Fanii portughezi se iau la bătaie

Mai mult de 20 de persoane, inclusiv polițiști, au fost rănite în violențele care au izbucnit între fanii formațiilor Guimaraes și FC Porto. Altercațiile verbale, care s-au transformat rapid în agresiuni fizice reciproce, au avut loc înaintea întîlnirii din campionat dintre cele două formații. Un purtător de cuvînt al spitalului din Guimaraes a declarat că 13 persoane, printre care doi polițiști, au fost internate. La începutul acestui sezon, cluburile portugheze de fotbal au aderat la un așa numit ***"Pact al Păcii"***, care prevede respectarea adversarilor, reținerea de la orice manifestare de violență și cooperare cu serviciile de ordine de pe stadioane.

Tenis - Cupa Davis

Voinea a realizat punctul de onoare

Ultimele două meciuri de simplu ale partidei Maroc - România din Cupa Davis: Younes El-Aynaoui (Maroc) - Adrian Voinea (România) 0-6 (abandon); Hicham Arazi (Maroc) - Răzvan Sabău (România) 7-6, 6-3. Scor final: 4-1 pentru echipa marocană.

Rezultate finale din grupa mondială: Italia - S.U.A. 0-5; Rusia - Africa de Sud 4-1; Olanda - Germania 1-4; Suedia - Austria 5-0;

■ În numai 58 de minute, Conchita Martinez a dispus de bulgăroaica Maleeva, în finala turneului de la Hilton Head, adjudecîndu-și cecul de 148.000 de dolari. Scor final: 6-1, 6-1. Martinez a reușit astfel cea de-a 21-a victorie într-un turneu profesionist. ***"Mă așteptam ca meciul să fie ceva mai dificil. Sînt fericită că am făcut un meci foarte bun"***, a declarat Conchita Martinez.

Justiția, în servicul violenței

Agresorul Monicăi Seles este menținut în libertate

Tribunalul din Hamburg a hotărît ieri ***menținerea în libertate a lui Günter Parche,*** agresorul fostei jucătoare de tenis Monica Seleș. Condamnat în octombrie 1993 la doi ani închisoare cu suspendare, Parche a fost judecat din nou, în urma recursului făcut de avocații lui Seleș, care consideră că pedeapsa este prea ușoară. În timpul audierilor, avocatul agresorului a reușit să convingă instanța că în urmă cu doi ani, la turneul ***"Hamburg Open"***, Parche nu a avut intenția de a o ucide pe Monica Seleș. De la producerea incidentului (1993), jucătoarea de origine iugoslavă nu a mai revenit pe terenul de tenis.

Fotbal - Divizia B

Viitorul Hîrlău - C.F.R. Pașcani 3-1 (1-0)

Unul dintre derby-urile fotbalistice ale județului Iași a adunat, în ciuda vîntului puternic, 400 de spectatori pe stadionul din Hîrlău, care nu au avut ce regreta. Meciul a început în nota de dominare a echipei gazdă, invitată să atace de așezarea ultradefensivă a oaspeților. Campionul ratărilor a fost Burdujan care, în pofida unei evoluții remarcabile, a fost urmărit de ghinion în prima repriză, trimițînd de trei ori balonul în bară, în minutele 2, 5 și 19. Pășcăneanul Murariu punctează și el la capitolul bare în min. 21 cu un șut puternic de la 25 m. Primul gol a fost marcat în min. 44 de Mocanu, care a reluat în plasă mingea respinsă de Mandric la șutul lui Florea. După pauză, în min. 46, Burdujan reușește să găsească drumul spre gol în urma unei centrări ideale a lui Mogîldea. Scorul ia proporții în min. 67, cînd Mocanu fructifică o pasă a lui Anghel. Pășcănenii au redus diferența în min. 83, cînd tînărul Cîșlaru a profitat de o bîlbîială în careul gazdelor. Autoritar și competent, arbitrajul brigăzii ieșene condusă de G. Nechita.

Au jucat echipele:

■ **Viitorul:** Udișteanu - Țurcanu, Stoica, Drăgoi, Petrariu, Mogîldea, Tudosă (min. 63 - Crețu), Anghel, Mocanu, Burdujan (min. 68 - Pară), Florea.

■ **C.F.R.:** Mandric - Nistor, Boboc, Negri, Popa, Irimia (min. 53 Ciopraga), Martin, Crețu (min. 73 Anton), Tănase, Murariu, Cîșlaru. **(O.M.)**

Indy Car - Phoenix Arizona

Robby Gordon, la prima sa victorie

Cînd vorbim de sporturile ciudate, practicate de nord-americani, menționăm base-ball-ul, fotbalul american și automobilismul disputat pe circuitele ovale, sporturi pe care noi, europenii, nu prea le înțelegem și nu le gustăm mai deloc.

Dar cursa de la Phoenix (Arizona), disputată duminica ce a trecut pe un circuit oval în lungime de o milă (de fapt circuitul are forma literei D), a fost o reușită pledoarie pentru acest gen de competiție, ținînd cu sufletul la gură pe spectatori și telespectatori.

Prima surpriză am consemnat-o încă înainte de start, cînd anonimul ***Bryan Herta,*** aflat în cel de-al doilea sezon al său în Indy, a ocupat "pole position". Însă el va fi repede detronat din poziția de lider de către canadianul ***Paul Tracy***, care este hotărît ca în acest an să lupte pentru titlul de campion al Indy Car-ului. Între timp apare și primul steag galben, după accidentul ușor al brazilianului ***André Ribeiro***, lucru de care profită ***Michael Andretti***, care l-a restart se strecoară cu abilitate în frunte, făcînd ca mașinile Newman Haas-Ford să ocupe primele două locuri. Dar bătrînul Emerson Fitipaldi, (care are 42 de ani, față de 21 ai lui Paul Tracy), pilot la Penske- Mercedes-Ilmour, nu este de acord cu acesta și încet-încet ajunge pe locul al II-lea și, din turul 100 (din totalul de 200), pe locul I. El a profitat de faptul că la mașina lui Andretti mecanicii nu i-au putut schimba decît trei roți, cea de pe partea stîngă spate rămînînd blocată. Nici al doilea steag galben (accident Johansson) și cu restartul de rigoare nu mai modifică ordinea primilor clasați, lăsînd să se întrevadă o victorie a lui Emerson Fitipaldi. Dar cînd mai erau doar șapte ture de parcurs, Emo este chemat la stand, pentru a alimenta cu metanol Penske-ul său, care risca să rămînă în "pana prostului". Chiar dacă a stat la stand numai două secunde, el a ajuns pe pistă pe locul al III-lea. Însă cel care a profitat de toată această situație a fost ***Robby Gordon,*** care s-a strecurat pe lîngă Michael Andretti și a ajuns în fruntea plutonului cu numai trei ture înainte de sfîrșitul cursei, încheind cursa în postura de învingător, pentru prima dată în cariera sa.

Întrebat de către reporteri de ce l-a lăsat pe Robby să-l depășească, Michael Andretti i-a dat un răspuns stupefiant: "Habar n-aveam că el este în același tur cu mine". Acesta este frumusețea întrecerii pe un circuit oval, unde codașii și fruntașii sînt de-a valma, depășirile accentuînd această stare de confuzie. Dar totuși cei de la stand parcă trebuiau să-l anunțe pe Michael că este în pericol de a pierde cursa, în momentul în care Robby încerca depășirea.

Clasamentul cursei: 1. Robby Gordon; 2. Michael Andretti; 3. Emerson Fitipaldi; 4. Paul Tracy; 5. Jacques Villeneuve; 6. Raul Bosel. **(Victor GRĂDINARIU)**

LUMEA afacerilor
Publicație bisăptămînală de informații economice, legislative, de afaceri, precum și de mică și mare publicitate
Doriți să deveniți cunoscuți?
Doriți ca afacerea dumneavoastră să devină rentabilă?
Numai noi vă putem introduce în LUMEA AFACERILOR colosale!
Nu ezitați! Suntem cei mai buni!
Pentru anunțurile de mare și mică publicitate adresați-vă agenților de publicitate ale MONITORULUI din Iași

COMPANIA DE TURISM
NET
Week-end studențesc la
LACU ROȘU 7.04 - 9.04
Odihnă și tratament în toate stațiunile din țară
Excursii TURCIA - 4; 11.04
POLONIA - 10.04
EGIPT - Cairo, croazieră pe Nil sau Egicro, CIPRU - Protaros, THAILANDA - Bangkok, CHINA - Beijing, FRANȚA - Paris, ANGLIA - Londra, ISRAEL, SUA, SPANIA-Madrid sau Barcelona -asigurăm transport cu avionul și servicii turistice complete.
Ofertă specială
FRANȚA - COASTA CATALANĂ
- transport lunar cu autocar aer condiționat pe ruta:
Iași - Lublijana - Veneția - Firenze - Prerpignan și retur;
- cazare hotel 3 stele. Cost program 985.000 lei + 85$
Informații și înscrieri:
IAȘI - Casa Modei - mezanin.
Telefon 032-117596.
PIATRA NEAMȚ - Tel. 033-631536
TÎRGU FRUMOS - Tel. 032-712408.
net
KLM AGENT

AGENDA OMULUI DE AFACERI

Agenţia de Publicitate
NORD-EST BB/AC
oferă servicii moderne şi profesionale
în domeniul expoziţional:
- reprezentare la tîrguri şi expoziţii;
- calendare expoziţionale trimestriale (interne şi externe)
- studii de marketing.

Str. Smîrdan nr. 5, cam. 212, tel./fax 144776

FOOD-LAND S.R.L.
depozit en gros pentru
produse alimentare,
băuturi, cosmetice
Complexul Super Copou, intrarea din spate
Telefon 252914, 157034; Fax 131667
Contact: Anton Zaarour, director

MORA ELECTRONICS SRL
comercializează:
- cîntare electronice (DIGI 430, 650, CAS 15, 30; SAPSI SC 15P)
- case de marcat (SAPEL cu memorie fiscală, imprimantă termică, interfaţă serială)

Tel./fax 212735, tel. 112267

NOE SRL
confecţionează şi livrează
- setci, năvoade, juvelnice, mincioace
- hamacuri, scrînciobe, plase porţi etc.

Prepară şi vinde mortar şi var pastă.
Sat Vlădiceni, com. Tomeşti, Iaşi (Şos. Bucium - Tomeşti, în spate la "Prefabricate-Somaco"). Tel. 231076.
Contact: Ioan Cozariuc, administrator

DESIGN 90
intermedieri imobiliare
(vînzări şi cumpărări de terenuri şi imobile)
prin specialişti autorizaţi, asigurăm garanţii asupra valorii reale a tranzacţiilor
Str. Alecu Russo 3, tel./fax 147596
Contact: arh. Nicolae Vericeanu, director

INTERELECTRIC SA
- case de marcat ELKA, cîntare electronice
- tehnică de calcul şi consumabile
- service garanţie şi postgaranţie la produsele electronice

Str. Elena Doamna 24, tel. 112004, 210030, 210031, fax 112366
Contact: Simon Iancu, Director

CASA LEBĂDA
produce
hipoclorit de sodiu, uz casnic şi industrial, chit pentru geamuri
comercializează
perhidrol, prenadez, detergenţi
Şos. Bucium 23 (Fabrica de Gheaţă), tel. 232348

EMI SRL
vinde
frigidere, congelatoare, combine frigorifice, aragaze, televizoare color, aspiratoare, maşini de spălat, maşini de cusut, aparataj electric, confecţii, tricotaje, încălţăminte
B-dul Independenţei 19, bl. 1-5, parter, tel./fax 117530

CHALLENGER
tehnică de calcul
copiatoare AGFA X29
Iaşi, Bd. Ştefan cel Mare, bl. C1 - mezanin
Telefon 211617, 117981. Fax 211617

PETRA SRL
- tranformatoare toroidale de reţea în gama 15VA - 1000VA
- rebobinări motoare şi transformatoare electrice
- acţionări electrice şi automatizări
- prelucrări mecanice
- lămpi şi becuri cu halogen 20,50W
- proiectoare şi becuri cu halogen 100(150)W, 300 (500)W
- reclame luminoase

str. Împăcării nr. 27, tel. 125808, fax 221281

GHEZACO SRL
- Piese auto Dacia - import Franţa, Italia
- planetare S.N.R.A., GLAENZER, termostate, plăci presiune, discuri, set motor, acumulatori (44 - 143 Ah)

Str. Eternitate nr. 35, telefon 174381

CEPROPLAST S.A.
Cercetare, Proiectare, Prelucrare materiale plastice
produce la preţuri avantajoase
tuburi, profile, canistre 3 litri, butelii 1 litru cu dop sigilare, folii, saci, pungi, cutii 40-200 ml cu sigilare, benzi, capişoane pentru sigilarea buteliilor şi alte produse.
Calea Chişinăului nr. 23, tel./fax 032/131677

VÎNZARI

■ Vînd dalmaţieni, 2 luni. Telefon 133792. (336690)

■ Vînd măsuţă fantezie, model deosebit, şi storcător legume şi fructe. Telefon 127238. (336687)

■ Vînd certificate proprietate. Telefon 032/158502. (336692)

■ Vînd vin alb. Telefon 141296. (336411)

■ Vînd mobilă veche, în stare bună, Austria, două canapele, două jilţuri, patru scaune. Telefon 114359. (336635)

■ Vînd certificate proprietate, cantităţi mari. Telefon 032/158502. (335038)

■ **Ofer carte de credit "XL Break Holidays International" pentru cazare gratuită în 70 hoteluri 5 stele din Europa. Telefon 211579, 116625. (336333)**

■ **Vînd chioşc zona Autogară. Telefon 211397, 123202. (336417)**

■ **Vînd linie tehnologică completă pentru morărit. Produsul finit - făina pentru patiserie şi pîine, tărîţa calitate foarte bună. Productivitate 1 t/sch. Telefon 140524. (336636)**

■ **Vînd dalmaţieni, 7 săptămîni, vaccinaţi. Telefon 124776. (336669)**

■ **S.C. GRECU VICTOR S.R.L., str. Vasile Lupu 71, telefon 270305, vinde Dacia 1310 break, 1993; strung SNP - 400; maşini de cusut, diferite. (336023)**

UNIVERSAL RX
oferă din stoc:
DISCHETE
3M
şi foi adezive pentru notiţe
POST IT
Vă aşteptăm zilnic la sediul nostru
din str. G. Ureche nr. 3.
Tel./fax 112058.

Vînd goblenuri cu rame deosebite, diferite modele. Preţuri convenabile.
Telefon 137596, după ora 17,00. Nu deranjaţi inutil.

Vînd foarte convenabil rochie mireasă măr. 44-46.
Tel.230974, după ora 18°°.

SC VIBLANC SA
vă oferă:
Frigidere FRAM
180 l - 350.000 lei
Frigidere FRAM
240 l - 410.000 lei
Frigidere ARCTIC
180 l - 360.000 lei
Frigidere Arctic
240 l - 415.000 lei
Congelatoare ARCTIC
210 l - 555.000 lei
Congelatoare ARCTIC
160 l - 475.000 lei
Maşini spălat automatic
Diamant - 570.000 lei
Maşini spălat fără storcător
AL 15 - 190.000 lei;
AL 12- 180.000 lei
Maşini spălat cu storcător
- 318.000 lei
Storcător rufe -112.000 lei
Maşini cusut Monica -
210.000 lei
Garanţie 1 an.
Preţurile sînt pentru en detail, pentru en gros preţuri reduse.
Pentru informaţii sunaţi la telefon 148019.

Magazinul ANDONA
(staţia de tramvai Spitalul Parhon) vă oferă:
- **Porţelanuri şi servicii masă Dorohoi**
- **Cărţile "Fondul funciar" şi "Administraţia locală"**
- **Articolele firmei LYNX (treninguri, costume copii, tricouri)**

Primim şi dedicaţii gratuite RTV Europa Nova.

Vînd ELEKTRIK KITCHEN MACHINE - robot de bucătărie complex şi multifuncţional, cuprinde storcător de fructe şi legume, tocător de fructe şi legume, cuvă de 1 l pentru frişcă şi maioneză, maşină tocat carne şi rîşnit cafea, 2 viteze, 600W putere. Preţ fix 130.000 lei. Tel. 252975.

Vînd ELEKTRIK KITCHEN MIXERS - mixer de bucătărie multifuncţional, pentru frişcă, maioneză, aluaturi subţiri, ness, tocător de fructe şi legume, maşină de rîşnit cafea, 3 viteze, la numai 35.000 lei. Tel. 252975.

AUTO MOTO

■ **Vînd Renault trafic pentru transport marfă, 1990, 2100 cmc, 103.000 km, înmatriculat, stare de funcţionare excepţională, 11.000 DM, negociabil. Telefon 211392. (336362)**

■ **Vînd Opel Kadett 1,3, an fabricaţie 1986, înmatriculat, benzină, cutie viteze automată. Telefon 155682.**

■ **Vînd Dacia 1310 TLX, decembrie 1992, culoare alb 13, 5 viteze, 5,6 mil. lei. Telefon 151322.**

■ **Vînd Oltcit, an fabricaţie 1992, motor nou, 200 km, verificare tehnică 2 ani, preţ 3,5 mil. lei. Telefon 251343.**

■ Vînd motor "Renault" 18 TLX pentru Dacia 1310 cmc, palier mărit, excepţional, complet echipat, probă pe maşină. Telefon 173757. (1726)

■ Vînd portieră stînga faţă pentru Dacia 1300, tip CN. Telefon 173957, după ora 15,00. (1734)

■ Vînd două maşini Opel Record, una cu acte de înmatriculare şi una fără acte de înmatriculare. Preţ negociabil. Relaţii: str. Azil nr. 2, familia Gangal. (336683)

■ Vînd Oltcit, stare excepţională, motor şi cutie originale, cu piese franţuzeşti, preţ avantajos şi negociabil. Telefon 740598.

■ Vînd Dacia 1310 TLX, an fabricaţie 1987, cutie 5 trepte, bleu Mamaia, motor 38 mii km, impecabilă, preţ 4,7 mil. lei, negociabil. Telefon 178232.

■ **Vînd Dacia 1310 TLE, 1990, Polonia, cu nr. nou, 4,7 mil. lei, negociabil, Dacia 1310, 1982, Ungaria, 18 mil. lei, negociabil. Vizibil, zilnic, în parcare BTT-Orizont. Telefon 126283, între orele 9,00-12,00.**

■ **Vînd Dacia 1410 TLX, 5 trepte, octombrie 1994, fabricată la comandă. Telefon 170943.**

■ **Vînd Lada Niva, Renault Fuego, Peugeot diesel (ax came rupt) ~~sau~~ acte. Telefon 173769.**

■ **Vînd Fiat Uno-D, 5 portiere, 1986, înmatriculabil, 100 mii km, 2300 dolari, negociabil, sau înmatriculat - 3500 dolari, negociabil. Telefon 122736.**

■ **Vînd Dacia 1410 TLX, 5 trepte, octombrie 1994, fabricată la comandă. Telefon 170943.**

■ **Vînd Dacia 1310, 1989, Ungaria, 4,4 mil. lei. Telefon 151450, după ora 14,00.**

■ **Vînd Dacia 1310, Ungaria, an fabricaţie 1984, înmatriculată sau neînmatriculată, preţ negociabil, stare foarte bună. Relaţii la telefon 133976.**

■ **Vînd orice piesă şi element de caroserie pentru Mercedes Cobra 300. Telefon 140890.**

■ **Vînd motor Mercedes 300, parbrize Mercedes. Telefon 140890.**

■ **Vînd autoizotermă 5 t; sau schimb cu autoturism plus diferenţă. Telefon 146303.**

■ Vînd Opel Kadett diesel, berlină, 4 portiere, 1987, stare foarte bună, neînmatriculat, cu vamă plătită, 4500 dolari sau echivalentul în mărci. Telefon 764317, 761444.

■ Vînd Opel Ascona 1,6 C, înmatriculat, fabricaţie 1986, cu multiple piese schimb, aspect şi funcţionare ireproşabile, preţ 3800 USD. Telefon 230657.

■ Vînd Opel Kadett, an fabricaţie 1981, 2 portiere, vopsea originală, înmatriculat 12-IS, stare de funcţionare şi aspect ireproşabile. Telefon 146981.

■ **Vînd autoturism marca Subaru 1600, culoare gri metalizat, cu 4 portiere, în stare perfectă de funcţionare, preţ negociabil. Relaţii, zilnic, la telefon 116820, între orele 10,00-18,00 sau la telefon 250364, după ora 18,30.**

■ **Vînd urgent şi avantajos, două autoturisme Audi 80 GLS, bune, unul înmatriculat, cu carte identitate, 1600 cmc, 2500 dolari, negociabil. Telefon 160305.**

■ **Vînd Fiat Regata break diesel, 1986, geamuri electrice, închidere centralizată, volum reglabil, servodirecţie, stare perfectă de funcţionare, înmatriculabil, foarte convenabil. Telefon 140890.**

■ **Vînd urgent şi convenabil, Wartburg 353, model 84, stare ireproşabilă, preţ 2 mil. lei, negociabil, sau vînd certificat de înmatriculare. Relaţii la telefon 153955, după ora 13.00.**

■ **Vînd Datsun-Nissan Stantza, model 1982, înmatriculabil cu 12-IS, 1000 dolari şi Nissan Datsun Cherry pentru piese, în stare de funcţionare, 500 dolari. Telefon 152095.**

■ **Vînd, foarte urgent, Nissan Sanny break, an fabricaţie 1982, poate fi înmatriculat cu 12-IS, capacitatea cilindrică 1477 cmc, preţ negociabil, 2,5 mil. lei sau echivalentul în dolari, mărci. Telefon 111560, 119800.**

■ **Vînd Opel Kadett Sport, an fabricaţie 1982, cu îmbunătăţiri (spoilere, faruri duble), şi Nissan, model jeep, an fabricaţie 1984, intrat în ţară pe 20.01.1995. Telefon 252319.**

■ **Vînd două autoturisme Ford Escort, an fabricaţie '82-'83, cu vama plătită, jenţi aluminiu (sau dezmembrez). Telefon 170362.**

■ **Vînd Renault 18, înmatriculabil 12-IS, pentru studenţi străini, în stare perfectă de funcţionare, preţ negociabil. Telefon 250585.**

Societate comercială vinde ARO 320L (benzină), carosat izoterm, aluminiu, fabricaţie 1992, 40.000 km. Preţ informativ 7.000.000 lei.
Telefon: 172557, între orele 9,00 - 15,00.

Societate comercială vinde urgent autoturism DACIA 1310, nou (fabricat în 1995).
Relaţii la telefon 172799.

Societate comercială vinde urgent autocamion carosat Saviem, capacitate 7 t, RK - motor, anvelope noi. Preţ informativ 7 milioane lei.
Relaţii la telefon 172799, zilnic între orele 8,00-18,00.

Vînd
OPEL REKORD 1,9
Stare perfectă de funcţionare.
Telefon
220396, după ora 18,00.

Vînd
motor şi cutie de viteze, pentru RENAULT 18.
Preţ negociabil.
Telefon
123768, după ora 18,00.

sc ŞOFERUL AMATOR sa
Iaşi, str. Sf. Andrei nr. 8/10
vinde prin magazinul propriu, *piese auto de tip DACIA* la cele mai avantajoase preţuri.
Angajează TINICHIU VOPSITOR AUTO.
Selectează persoane în vedrea autorizării ca maiştri instructori, categoria "B". Relaţii suplimentare la sediul societăţii sau la telefon 117438, 117409.

SOCOM TEHNICA CONFECŢIEI Iaşi
cu sediul în str. Bucşinescu nr. 1,
vinde
ARO - 10
în perfectă stare de funcţionare, preţ minim şi negociabil. Relaţii la telefon 145886

ELECTRONICE

■ Vînd televizor alb-negru, marca "Diamant 2520" în perfectă stare de funcţionare; preţ negociabil - 180.000 lei. Telefon 165821. (336645)

■ Vînd video recorder "Phillips" cu telecomandă, model nou, excepţional, preţ 400.000 lei. Telefon 173757. (1724)

■ Vînd TV color cu telecomandă, carcasă plastic, căutare automată, tub excepţional; preţ 330.000 lei. Telefon 173757. (1723)

■ **Vînd dubludeck "Mayak 249" cu boxe, nou. Preţ fix 300.000 lei. Telefon 252975. (336395)**

AUTO-TECHNIC SRL IAŞI
str. VASILE STROESCU, nr. 10 (vis a vis de Liceul de Artă)
oferă:
PC 286-486 (SX-25--DX4 100), Pentium.
Imprimante OKI, EPSON, HP, Fax OKI combinat cu copiator pe hîrtie normală.
Tel. 032/116625, 211579.

VÎND
televizor color RUBIN
fără telecomandă, din 1992,
preţ avantajos.
Relaţii la telefon 145354.

CASE - TERENURI

■ **Vînd apartament 3 camere, semidecomandat, parter, bloc la stradă, Podu Roş. Telefon 111921. (1136)**

■ **Vînd apartament 3 camere (sau schimb cu două), confort I, decomandate, telefon, bucătărie plus camere foarte mari, zona Mircea. Telefon 150300. (336239)**

■ **Vînd garsonieră, confort I (mobil şi imobil), str. Grădinari nr. 20. Telefon 163112, între orele 8,00-20,00. (336660)**

■ **Vînd convenabil teren construibil, 5000 mp, la şosea, Valea Lupului. Telefon 149810. (336609)**

■ **Vînd urgent apartament 2 camere decomandate în bulevardul Chimiei, et. 1. Telefon 177829 sau 034/340404. (336340)**

■ **Vînd teren intravilan, 3000 mp, în satul Zlodica (lîngă Cotnari), cu loc de casă, foarte aproape de şoseaua Iaşi - Hîrlău. Preţ negociabil. Telefon 120706, între orele 17,00-20,00. (336651)**

■ Vînd apartament 3 camere, confort 1, preţ negociabil. Relaţii zilnic, între orele 12,00-20,00, la adresa: Str. Clopotari 8, bl. 922, et. 4, ap. 19. (1699)

■ Vînd apartament cu 4 camere decomandate, două balcoane, două grupuri sanitare, telefon etc, Dacia, 13,5 milioane, negociabil. Telefon 126848. (336662)

■ Vînd teren intravilan, două parcele, 6900 m, în Humuleşti; preţ negociabil. Telefon 033/624382. (336671)

■ Vînd casă modestă, zona Tătăraşi. Telefon 132331, după orele 18,00. (336682)

■ Vînd apartament 2 camere, str. Decebal nr. 14, parter, confort I, îmbunătăţit, 46,70 mp. Relaţii la telefon 710742 sau 139250, după ora 17,00. (1728)

■ Vînd garsonieră confort 1, cu telefon, parchet, faianţă, et. 5, în zona Flora - Tătăraşi. Telefon 176544. (1719)

■ Vînd teren agricol în oraşul Iaşi, lîngă Ciric şi Aviaţie, 1,76 ha. Preţ negociabil. Telefon 176544, după ora 20,00. (1718)

■ **Vînd două hectare pămînt arabil, categoria I, la km 35 DN Iaşi - Botoşani, bun pentru construcţie şi agricultură. Preţ negociabil. Telefon 118666, între orele 18,00-21,00. (336695)**

■ **Vînd teren zona CUG, 2500 mp, 4000 lei/mp, negociabil. Telefon 125033. (336677)**

■ **Vînd urgent apartament 2 camere, achitat, Canta; preţ negociabil. Telefon 155467. (336672)**

■ **Vînd urgent cca 800 mp teren, Ţicău, preţ informativ - 3500 dolari. Telefon 124570, între orele 19,00-22,00. (336685)**

■ **Vînd apartament 2 camere, în Bîrlad, îmbunătăţit, instalaţii grupuri sanitare; sau schimb cu apartament 3 camere plus diferenţă. Telefon 035/411176.**

■ **Vînd apartament 3 camere, confort I, decomandat, Mărăţei I, preţ negociabil. Telefon 033/629741.**

■ **Vînd casă şi apartament, oraş Negreşti-Vaslui. Telefon 035/457016.**

■ **Vînd, urgent, apartament 3 camere, semidecomandat, et. 1, zona Piaţa Chirilă, Tătăraşi, bloc foarte liniştit. Telefon 148355.**

■ **Vînd clădire cu o suprafaţă utilă de 164 mp, al cărei spaţiu poate fi folosit pentru activităţi de producţie, comerţ, alte activităţi. Relaţii la telefon 123881.**

■ **Vînd casă nou construită, din lut, fără autorizaţie, cu posibilitate curent electric, gaz, canalizare, fără curte, zona Podu de Piatră, preţ negociabil 5 mil. lei; sau schimb cu apartament cu o cameră, sau apartament 2 camere, indiferent de zonă. Telefon 166047.**

■ **Vînd minimotel, în apropierea staţiunii Durău, compus din: restaurant-sală de mese (100 locuri), bar, bucătărie, cameră tranşare (150 mp), terasă (100 locuri), subsol (pivniţă) 100 mp, 3,1 înălţime; încălzire centrală proprie; alimentare cu apă proprie şi instalaţie evacuare; etaj cu 6 camere, două holuri, două băi (130 mp). Preţ informativ -160 mil. lei. Telefon 033/626238, după ora 19,00; 033/224191, între orele 9,00-17,00.**

■ **Vînd, urgent, apartament 3 camere, preţ negociabil 10-12 mil. lei; sau schimb cu similar Constanţa. Telefon 162863.**

■ **Vînd apartament 3 camere, decomandat, faianţă baie şi bucătărie, balcon închis, cablu telefon, şos. Naţională, et. 4 (pasarelă Gară) sau schimb cu apartament 2 camere plus diferenţă. Telefon 157076.**

■ **Vînd apartament 3 camere, zona Ţesătura, et. 1, bloc cărămidă, cu faianţă baie şi bucătărie. Telefon 138100.**

■ **Vînd apartament 3 camere, confort I; sau schimb cu Paşcani. Telefon 147013.**

■ **Vînd apartament cu o cameră, confort I, str. Gării, plata în lei sau valută. Telefon 231665.**

■ **Vînd apartament 4 camere, proprietate, decomandat, et. 1, Metalurgie. Telefon 178977.**

■ **Vînd, urgent, apartament 4 camere, decomandat, foarte bun pentru privatizare, zonă foarte bună. Telefon 111303.**

■ **Vînd apartament 3 camere, confort I, decomandat, două băi, parchet, zugrăvit în calciu, faianţă baie şi bucătărie, cu gratii la geamuri, cu parter înalt, proprietate, telefon Alcatel, două boxe, bun pentru privatizare, negociabil. Telefon 250840.**

■ **Vînd casă cu 3 camere plus hol, bucătărie exterioară, magazie, lumină electrică plus un hectar teren în jurul casei (arabil, vie, livadă), în sat Tungujei, comuna Ţibăneşti, judeţul Iaşi. Telefon 252030.**

Vînd apartament două camere, semidecomandate, et. 1, balcon logie închis, telefon, Tătăraşi, excelent, preţ negociabil, valută sau lei. Telefon: 173456, orele 18-21.

Vînd casă bătrînească, zona Tătăraşi, stradela Nicoriţă nr. 8, suprafaţă de 435 mp, 2 camere plus dependinţe, beci, garaj nou, apă în curte, telefon, posibilităţi de racord gaz. Preţ informativ 20 milioane lei.
Pentru cei interesaţi, relaţii suplimentare la telefon 157261.

Vînd apartament 3 camere decomandate, zona Podu Roş, cablu, faianţă baie şi bucătărie, uşă stejar.
Tel.221649.

CUMPĂRĂRI

■ Cumpăr apartament cu două camere, decomandat, et.1, zonele P. Roş, Cantemir, Şos. Naţională, Nicolina I (prima staţie din P. Roş către CUG), ofer 10 mil. lei. Telefon 126848. (336663)

■ Cumpăr certificate proprietate. Telefon 153588. (336668)

Cumpăr apartament conf. I, minim 2 camere decomandate, exclusiv parter şi ultimul etaj, orice îmbunătăţire adusă apartamentului este binevenită. Exclus zonele: Canta, Metalurgie, CUG, Dacia, Dancu.
Telefon 143673

ÎNCHIRIERI

■ **Închiriez garsonieră zona Autogară. Relaţii la telefon 175282.**

■ **Ofer la casă două camere libere, hol mare, pentru birouri sau depozit, încălzire gaz metan, cu telefon. Telefon 110489, d-na Scutaru.**

■ **Solicit auto Dacia 1300, pentru 200-250 mii lei/lună, negociabil. Telefon 115068.**

■ **Caut garsonieră (semi)mobilată, cu telefon. Ofer 40 mii lei lunar plus cheltuieli de întreţinere. Rog seriozitate. Relaţii la telefon 116820, între orele 10,00-18,00.**

■ **Caut spaţiu comercial în str. Sărărie. Relaţii la telefon 116820, între orele 10,00-18,00 sau la telefon 250364, după ora 18,30.**

■ **Foarte urgent, caut apartament 2 camere, central, cu telefon, plata lunar, în valută. Telefon 117746, 117543.**

■ Caut apartament două camere, semimobilat, mobilat, cu telefon, zonele: Nicolina, Cantemir, Ţigarete, Alexandru, Galata. Telefon 171757 sau 126087. (1586)

■ Tineri căsătoriţi, serioşi căutăm apartament sau garsonieră cu telefon, preţ acceptabil. Telefon 173757. (1725)

■ Închiriez apartament central, Piatra Neamţ, pentru sediu firmă. Telefon 033/612131 sau 033/618839, după ora 16,00.

■ Închiriez spaţiu de depozitare, 40 mp, zonă centrală. Relaţii în str. Ipsilante 12, în zilele de joi şi sîmbătă, sau la telefon 164860.

■ Închiriez apartament 3 camere, aragaz, telefon, frigider, zona Alexandru cel Bun. Plata anticipat pe 3 luni. Telefon 136416.

■ Închiriez cameră separată, mobilată, zona Autogară, la două fete sau doi băieţi. Plata anticipat pe 6-10 luni. Telefon 210783.

■ Ofer spaţiu semicentral la casă, unei firme pentru depozit, atelier (circa 70 mp). Telefon 112785.

■ Închiriez cameră decomandată, cu balcon, la două fete, doi băieţi sau tineri căsătoriţi. Plata anticipat pe 4 luni. Telefon 123920.

■ Primesc în gazdă o studentă (elevă), zona Podu Roş. Telefon 129176.

■ Caut casă sau apartament, cu 2-3 camere, zona Independenţei, M. Eminescu, Sf. Teodor. Telefon 212234, între orele 9,00-18,30.

■ Închiriez, urgent, garsonieră, cu telefon, Alexandru, pe termen lung. Plata anticipat pe 6 luni (100 mii lei/lună). Telefon 152879.

■ Închiriez, urgent, casă cu o cameră şi dependinţe, 30 mp, cu vad comercial, la stradă (linia troleibuz, Păcurari 86). Telefon 156908.

■ Închiriez apartament cu o cameră, confort I, mobilat, cu Tv şi telefon, cu bucătărie, gaz metan, baie, balcon, et. 3, pe valută, pe o perioadă nedeterminată. Relaţii la telefon 142589.

SCHIMBURI

■ Schimb apartament 3 camere, parter, bloc la stradă, Podu Roş, cu apartament 2 camere sau garsonieră şi diferenţă negociabilă (zonele Independenţei, Centrul Civic). Telefon 111921. (1136)

■ Schimb 2 apartamente a două camere, etaj I şi II, blocuri noi, alăturate, ambele confort I, decomandate, mari, faianţă, telefon, 3 balcoane, Păcurari (Curăţătorie), cu apartament 4 camere, confort I, etaj inferior, numai Copou, Centru, Păcurari. Telefon 250600. (336349)

■ Schimb apartament confort I, 3 camere, decomandate, zona P. Roş, cu două camere, confort II şi garsonieră, confort I, sau 2 garsoniere confort I. Telefon 116625. (336649)

■ Ploieşti, schimb garsonieră proprietate, cu similar sau de stat, Iaşi, Socola 5, sc. A, et. 1, ap. 8.

■ Braşov, schimb apartament 4 camere, cu dependinţe, proprietate, cu similar Iaşi, central. Telefon 252401 sau 167089.

■ Bacău, schimb (vînd) apartament 2-3 camere, ultracentral, cu similar Iaşi. Telefon 034/154568 sau 034/177563.

■ Schimb apartament cu o cameră, Piaţa Doi Băieţi, cu apartament 2 camere, fără diferenţă. Telefon 173423.

■ **Schimb (vînd) apartament 3 camere decomandate, B-dul Independenţei (lîngă IMF), cu apartament 2 camere şi garsonieră, zone centrale sau semicentrale. Telefon 210535, după ora 17,00. (336656)**

■ **Schimb apartament 2 camere, confort I, decomandat, et. 1, foarte bine întreţinut (a doua staţie de la Podu Roş, Nicolina II), cu apartament 3 camere, decomandat. Ofer maxim 2 mil. lei. Telefon 124929.**

■ **Schimb apartament 3 camere, confort I, et. 10, proprietate de stat, două băi, trei boxe, balcon închis, îmbunătăţit, cu apartament 2 camere, confort I, plus diferenţă un milion lei, negociabil; sau apartament 3 camere, confort redus plus diferenţă 500 mii lei. Telefon 158776.**

■ **Schimb apartament 4 camere, confort I, cu apartament 2 camere, confort I plus diferenţă, sau variante. Telefon 129230.**

■ **Schimb apartament 4 camere, parter, zona Minerva, cu telefon, cu similar, etaj, zona Zimbru. Telefon 252793.**

■ **Schimb apartament 3 camere, cu apartament 2 camere şi garsonieră. Telefon 179139.**

■ **Schimb apartament 2 camere, decomandat, confort I, parter, fără balcon, Dacia, cu apartament 2-3 camere, decomandat, confort I, et. 1-3, zonele Tătăraşi, Nicolina (gară). Telefon 175361.**

■ **Schimb 320 mp teren şi casă nefolosibilă, amplasate aproape central, cu garsonieră, ultracentral. Telefon 116816.**

■ **Schimb apartament 4 camere, în Suceava, cu apartament 2 camere plus diferenţă sau garsonieră. Exclus Burdujeni. Telefon 030/217831, după ora 16,00.**

■ **Schimb apartament 3 camere, et. 2, cu apartament 2 camere plus garsonieră în Suceava sau Piatra Neamţ. Relaţii în bulevardul G. Enescu nr. 46, bl. T95, sc. A, ap. 10, Suceava.**

■ **Schimb garsonieră, confort I, et. 2, zona Metalurgie, cu apartament 2 camere, confort I, decomandat. Ofer diferenţă negociabilă. Telefon 221411.**

■ **Schimb apartament 3 camere, semidecomandat, cu apartament 2 camere plus diferenţă; sau vînd la preţ negociabil. Telefon 161406.**

■ **Schimb apartament 3 camere, semidecomandat, proprietate, confort I, et. 4, Tătăraşi, cu apartament 1-2 camere, confort I, et. 1-3, Tătăraşi plus diferenţă negociabilă. Telefon 177763.**

■ Schimb teren ultracentral, 230 mp, posibilităţi gaz, canalizare, la stradă, cu apartament 2 camere sau garsonieră plus diferenţă. Telefon 114948.

■ Schimb apartament 2 camere, decomandat, Iaşi, cu similar Suceava (exclus Burdujeni). Relaţii la telefon 152957 sau 159542.

■ Schimb apartament 4 camere, multiple îmbunătăţiri, cu apartament 3 camere plus diferenţă negociabilă, zonele Gară, Autogară, Păcurari, centru. Telefon 173697.

■ Schimb apartament 3 camere, confort I sporit, et. 7, Dacia, cu apartament 3 camere, parter, orice zonă. Telefon 166132.

■ Schimb apartament 2 camere, confort I, bloc din cărămidă, zona Tătăraşi, cu apartament cu o cameră. Sunaţi la 173536, între orele 9,00-22,00.

■ Schimb apartament 3 camere, confort I, cu apartament 2 camere şi diferenţă, 2,5 mil. lei, negociabil, sau variante. Telefon 155482.

■ Schimb apartament 4 camere, confort I, et. 2, dotat excelent, zugrăvit, tapet Germania, faianţă, două băi, în faţa pădurii din Frumoasa, cu apartament cu o cameră şi teren, exclus cartier Bularga, parter şi ultimul etaj. Telefon 128805.

■ Schimb apartament 4 camere, confort I, et. 2, dotat excelent, zugrăvit, tapet Garmania, faianţă, două băi, în faţa pădurii din Frumoasa, cu teren în municipiul Iaşi. Telefon 128805.

■ Schimb apartament 3 camere, decomandat, confort I, două debarale, două băi, două holuri, cu apartament 2 camere, confort I, decomandat, plus diferenţă negociabilă. Relaţii la telefon 123021.

■ Schimb apartament 2 camere, confort I, foarte spaţios, sufragerie 4/5, dormitor 4/4, bucătărie 2,5/4, baie 2,5/3, hol intrare 3/3, două balcoane etc, cu apartament 3 camere, et. 1-3, zonele Păcurari, Alexandru cel Bun, Autogară, Gară, Podu Roş. Telefon 251913.

■ Schimb apartament 2 camere, confort II, Alexandru cel Bun, cu garsonieră, confort II, Alexandru cel Bun şi diferenţă. Telefon 175842, 134807.

■ **Schimb apartament 2 camere, proprietate, confort redus, cu telefon, parchet, balcon închis, camere separate, Mircea cel Bătrîn, cu apartament 2 camere, altă zonă sau în acelaşi cartier. Telefon 158321.**

■ **Schimb două apartamente a 3 camere, confort I, Podu Roş şi Tătăraşi, cu casă, zonă acceptabilă, minim 5 camere. Telefon 175842, 134807.**

■ **Iaşi, schimb apartament 2 camere foarte mari, două balcoane, hol primire, cu similar Bucureşti, central. Telefon 165815.**

■ **Schimb (vînd) apartament 4 camere, proprietate, decomandat, parter, la stradă, bun pentru privatizare, vad foarte bun, cu apartament 2 camere, garsonieră sau casă bătrînească cu diferenţă, sau diferite variante. Telefon 159581.**

■ **Schimb apartament 2 camere, achitat, nedecomandat, parter, zona Metalurgie, cu telefon, balcon, beci, gaz, parchet, cu garsonieră, confort I plus diferenţă 2,5 mil. lei, indiferent de zonă. Telefon 170369.**

■ **Schimb apartament 3 camere, cu apartament 2 camere sau două garsoniere, sau similar, indiferent de zonă. Telefon 168580.**

■ **Schimb apartament 2 camere, parter, zona Zimbru, cu apartament cu o cameră, etaj. Telefon 157020.**

■ **Schimb apartament 4 camere, confort I, et. 4, cu apartament 2 camere, confort I plus diferenţă (blocul se află în Galata II, lîngă Policlinica Balneară). Relaţii la telefon 121350.**

■ **Schimb (vînd) apartament 2 camere, Oneşti, cu similar Iaşi. Informaţii la telefon 163463.**

■ **Schimb apartament 2 camere, decomandat, et. 1, zona CUG, cu similar, cartier Tătăraşi. Telefon 179208.**

■ **Schimb apartament 3 camere, decomandat, confort I, zona Podu Roş, cu apartament 2 camere, confort II-III şi garsonieră, confort I sau două garsoniere, confort I, şi diferenţă. Telefon 116625.**

■ **Schimb apartament 4 camere, proprietate, cu 2 apartamente a două camere sau variante. Telefon 154186.**

■ **Schimb garsonieră, parter, centru Tg. Neamţ, cu garsonieră Iaşi, sau variante. Telefon 177477.**

DECESE

✝ Cu nemărginită durere, Ecaterina - soţie, Ioana - fiică, Eduard - ginere, Dragoş - nepot, Virginia - soră şi Adam - cumnat anunţă despărţirea pentru totdeauna de cel care a fost

prof. dr. VALENTIN SOFRONE.

Ai plecat prea repede dintre noi, Puiu! Chiar atunci cînd aveam mai multă nevoie de tine. Nu te vom uita niciodată. Înhumarea va avea loc miercuri, 5 aprilie 1995, ora 12,00, la cimitirul Eternitate, în capela căruia este depus. (336672)

✝

Fratele Valerică şi cumnata Maricica cu adîncă durere în suflet anunţă decesul fulgerător şi prematur la numai 46 de ani a celui ce a fost
Pricop Sandu
Înmormîntarea va avea loc joi 6.04.1995 la cimitirul din Valea Oilor comuna Bălţaţi judeţul Iaşi.
Lacrimi şi flori pe tristul lui mormînt.

Mirela Dimitriu-fiică, Constantin-ginere, Elvira-soacră, nepoţii Adrian şi Dănuţ anunţă cu regret trecerea în neființă a celei care a fost o bună mamă şi bunică
MĂLĂESCU MARIA
de 51 ani.
NU TE VOM UITA NICIODATĂ.
Înmormîntarea va avea loc pe data de 4.04.1995, la cimitirul Galata, ora 14,00.

✝

Familia Neagu anunţă încetara din viaţă a celei care a fost
MARIA MĂLĂESCU
de 51 ani. Nu o vor uita niciodată mama Maria, sora Norica, nepoata Corina, fraţii Nicu şi Doru, cumnatele Lili şi Fani. Dumnezeu s-o odihnească.

✝

Familia îndurerată anunţă decesul scumpului lor soţ, tată şi bunic
CONSTANTIN CERCONSCHI
fost angajat la RATC Iaşi.
Cortegiul funerar va pleca miercuri, 5.04.1995, orele 11°° din strada Roman Vodă nr. 11, spre Cimitirul Sf. Treime unde se va săvîrşi înhumarea.
Dumnezeu să-l ierte.

■ **Zdrobită de durere, familia Grabovschi anunţă dispariţia fulgerătoare a celui ce a fost DUMITRU GRABOVSCHI, în vîrstă de 42 ani. Înmormîntarea va avea loc marţi, 4 aprilie, ora 12,00, în satul Poeni, comuna Schitu-Duca. Dumnezeu să-l ierte!**

CONDOLEANŢE

■ **Colegii de la laboratoarele Facultăţii de Informatică, Universitatea "Al. I. Cuza" transmit sincere condoleanţe domnului inginer Radu Negrescu şi îi sînt alături la durereroasa pierdere. (1730)**

■ **Colegii de la laboratoarele Facultăţii de Informatică, Universitatea "Al. I. Cuza" transmit sincere condoleanţe doamnei Leonte Lăcrămioara şi îi sînt alături la dureroasa pierdere. (1730)**

■ **Familia Chele Vasile şi Carmen este alături de colega lor Dulan Dana Luminiţa în greaua pierdere suferită prin decesul mamei. Sincere condoleanţe. (336689)**

■ **Familiile Bădulescu şi Horăţău deplîng trecerea în neființă a bunului lor frate şi unchi CONSTANTIN CERCONSCHI. Dumnezeu să-l ierte! (1721)**

■ **Familia preot Bistriceanu participă alături de familiile Racu şi Dulan la greaua încercare prin decesul soţiei şi mamei, care a fost SOFIA RACU. Dumnezeu s-o ierte şi să întărească pe cei îndureraţi. (1708)**

■ **Familiile Victor, Cristian şi Gabriel Surdu transmit sincere condoleanţe familiei Grabovschi pentru dispariţia celui care a fost DUMITRU GRABOVSCHI, om corect şi cinstit, iubitor de oameni şi pămînt, care a muncit toată viaţa mulţumindu-se cu puţin. Dumnezeu să-l ierte şi să aibă în pază familia îndurerată. (336694)**

■ **Colegii de facultate sînt alături de Eugen Harasim în aceste momente grele pricinuite de pierderea tatălui şi-i transmit sincere condoleanţe. (336679)**

■ **Colectivul administraţiei 22 SOCOM ARTA Iaşi transmite sincere condoleanţe familiei Creţu Dumitru pentru greaua pierdere suferită prin decesul fiicei MIHAELA. (336684)**

✝

Cu durere în suflet, colectivul Atelierului Chimic CET 2 Iaşi este alături de doamna ingineră Dulan Luminiţa la greaua pierdere suferită prin decesul mamei.

PUBLICITATE

■ Profund întristată, fam. Olăeriu se alătură familiilor Racu și Dulan în aceste momente grele pricinuite de decesul celei care a fost SOFIA RACU, aducînd un pios omagiu memoriei sale și le transmite sincere condoleanțe.

Secretariatul Rectoratului și Compartimentul de Statistică - informatică din Universitatea Tehnică Iași sînt alături de doamna Viorica Andronic la marea durere pricinuită de decesul tatălui,

Nicolae Lăpușneanu,

fost salariat al universității noastre și transmit sincere condoleanțe întregii familii îndoliate.

Colegii de la RAIF Sucursala Iași sînt alături de Cozma Adrian la durerea pricinuită prin decesul mamei.
Sincere condoleanțe.

Colegii din Serviciul Proiectări SC TEROM SA sînt alături de domnul inginer Bojică Costache în aceste momente grele pricinuite de pierderea tatălui socru și îi transmit întreaga lor compasiune și sincere condoleanțe.

Ne-a părăsit pentru totdeauna dragul nostru ginere și cumnat,

Gheorghe Dimitrescu (George).

Dumnezeu să odihnească în pace sufletul lui bun și generos.
Ecaterina Costandache și familia Cornel Cojocaru.

Colectivul de la SC VITALEF SA, este alături de gestionarul COZMA DAN, la marea durere pricinuită de trecerea în neființă a mamei sale,

COZMA VIRGINIA

și transmite întregii familii sincere condoleanțe.

Familiile Panaite Jan, Alupei Haralambie și Murad Constanța sînt alături de familiile Racu și Dulan la marea durere pricinuită prin decesul celei care a fost soție, mamă și bunică iubitoare,

RACU SOFIA

Aducem un pios omagiu memoriei sale.
Sincere condoleanțe.
Dumnezeu s-o ierte și s-o primească în Împărăția Sa!

Colectivul disciplinei de anatomie umană UMF Iași transmite sincere condoleanțe familiei doctor Crauciuc Eduard pentru pierderea suferită prin decesul distinsului profesor

SOFRONIE PUIU

Colectivul atelierului chimic CET 1 Iași transmite sincere condoleanțe doamnei inginer Dulan Luminița pentru pierderea suferită.

Nicu și Maricica Tătăringă aduc un ultim omagiu celei care a fost

MĂLĂESCU MIOARA

51 ani, un om cu deosebite calități și un suflet deosebit.
Condoleanțe familiei îndoliate.
Dumnezeu s-o ierte.

Cu profundă durere familia MARGINE MIHAI, Maria, Gabi și Mariana regretă moartea fulgerătoare a celui care a fost un bun prieten

IACOB IOAN.

Amintirea ta va rămîne veșnică în memoria noastră. Dumnezeu să te odihnească în pace.

Colectivul SC CF MOLDOVA SA este alături de familia îndoliată a celui ce a fost ec.

HARASIM COSTACHI

fost Șef Serviciu Aprovizionare.
Transmitem familiei sincere condoleanțe.

Consiliul de administrație al SC MONDEX SRL prin patronii jurist Pânzaru Iulian, ec. Nagâț Dumitru exprimă d-lui RACU IOAN profundul regret pentru greaua pierdere a soției.
Sincere condoleanțe.
Fiți tare, domnule Racu Ioan, și Dumnezeu s-o ierte.

Familiile Nagâț Dumitru, Nagâț Costică, Pânzaru Iulian exprimă întreaga compasiune d-lui RACU IOAN pentru decesul soției, după o grea suferință.
Sincere condoleanțe.
Dumnezeu s-o ierte.

CONSUMCOOP Schitu-Duca transmite sincere condoleanțe colegei GRABOSCHI ELENA pentru greaua pierdere suferită prin dispariția fulgerătoare a soțului,

GRABOSCHI DUMITRU,

43 ani.
Dumnezeu să-l ierte.

COMEMORĂRI

■ Cu aceeași durere în suflet, familia anunță că s-au scurs patru ani de la despărțirea de scumpul ei CUDINOV STOICA GHEORGHE. Odihnește-te în pace, dragul nostru Gicu! Ecaterina - soție și Camelia - fiică.

MULȚUMIRI

Familia Horhogea mulțumește din suflet tuturor rudelor apropiate, colegilor de serviciu, conducerii DRTv - Iași și a Institutului Cantacuzino - Iași pentru sprijinul acordat în dificilele momente prilejuite de trecerea în neființă a celui ce a fost inginer

Horhogea Alexandru

Dumnezeu să-l odihnească în pace.

Familia Moldoveanu Irina și Dumitru transmit alese mulțumiri tuturor celor care au împărtășit cu ei pierderea suferită.

OFERTE SERVICII

M.V.D.
FIRMĂ SPECIALIZATĂ ÎN CONSULTING
ASIGURĂ

■ constituirea S.C. cu capital românesc și mixt (SRL, SNC, SA) în regim de urgență; înregistrarea la Administrația Financiară, cod fiscal; ■ obținerea avizului de funcționare de la Primăria Iași; ■ constituire (înregistrare) filiale; ■ acte adiționale, mențiuni (lărgirea obiectului de activitate, asocieri, retrageri, cesiuni, majorări capital, puncte de lucru, radieri, dizolvări societăți).
Hotel "UNIREA", camera 107. Telefon **212299**, orele 10,00-20,00.

AFINVEST
Telefon 129877, 139710
NOI VĂ SPUNEM PRIMII BUNĂ DIMINEAȚA!
Puteți avea
MONITORUL
- ziarul Dvs. preferat, la prima oră.
Acest serviciu modern este asigurat
gratuit,
la domiciliu, numai prin firma
AFINVEST

SERVICII MEDICALE MOBILE

(asistență medicală la domiciliu; consultații medicale; prescriere de rețete în regim compensat; recomandări și investigații paraclinice; tratament de urgență; asigurarea transportului și internării în caz de necesitate; oferim, de asemenea, servicii de infirmerie la domiciliu).
Sunați la telefon 113130/569, zilnic, între orele 7,00-23,00.
"CORPO-SAN" vă ajută!
Clienții noștri se pot abona la serviciile medicale pe care le oferim, contra unei taxe foarte convenabile.

SC execută lucrări de culegere text, grafică și tehnoredactare pe calculator.
Garantăm seriozitate și confidențialitate.
Telefon 116772, 117300.

Turism
FRANȚA-GERMANIA 20 mai și 7 iunie
GRECIA SĂRBĂTORILE DE PAȘTE 21 aprilie
Mănăstirile Agapia și Văratic 22 aprilie - 5650 lei (autocar)
Schitul Rarău 22-24 aprilie - 10480 lei, cazare Hotel "Rarău"
Expediții montane Munții RILA (vf. Musala 2925m) 25 mai - 52500 lei
AGENȚIA DE TURISM TOTEM
Casa Studenților Iași, tel 110724

Casa de Cultură a Sindicatelor Iași face înscrieri la
ȘCOALA SUPERIOARĂ DE SECRETARIAT
pentru pregătirea în specialitatea secretariat-asistență managerială.
Se studiază:
- Tehnica activității de secretariat
- Stenodactilografie
- Limba engleză
- Elemente de contabilitate
- Utilizarea P.C.-urilor în activitatea de secretariat

Durata cursului este de 4 luni, în regim intensiv, cîte 20 de ore pe săptămînă, între orele 16.00-20.00.
Se pot înscrie bacalaureați și absolvenți de învățămînt superior.
Absolvenții vor primi diplome recunoscute, eliberate de Centrul de Pregătire Postliceală și Postuniversitară al Ministerului Culturii.
Informații la tel. **135158**

Reparații frigidere și instalații frigorifice.
Deplasări la domiciliu.
Lucrări garantate, prin
SC ***POLAR SERVICE*** SRL
Iași
Telefon 220859

SC ELECTRIC PULS SRL
vă oferă
o gamă largă de spoturi luminoase, veioze, lămpi de birou, plafoniere și lampadare, toate cu becuri halogen, adaptabile ușor spațiilor comerciale, birourilor, vitrinelor, standurilor expoziționale etc.
Pentru informații sunați la tel. 230060, între orele 9,00-17,30 sau 164097, între 17,30-20,30.

Traduceri impecabile - toate limbile de circulație, inclusiv acte notariat.
Telefon 143023.

Doriți să aveți o siluetă frumoasă?
Practicați gimnastica de întreținere fitness și stretching la
Cabinetul **FITNESS**,
prof. IRIS BÂDIU.
Relații la telefon 132889.

Doriți să nu vă mai enervați din cauza colegilor de serviciu, incompetenți, leneși și invidioși?
Vă oferim un răspuns, daca expediați acest talon și adresa dvs. la:
"Idei de Afaceri"
- Fast Business, OP 54, CP 46, București.(M2)

■ Inginer atestat la firmă de prestigiu, ofer service (reparații) televizoare color, cazuistică diversă. Telefon 252909. (42113)

■ Specialist în reclamă! Doriți sporirea vînzărilor firmei dumneavoastră? Doriți ca firma dumneavoastră să iasă din anonimat? Telefonați la 164457, după ora 18,00. (336342)

■ Moară de porumb pentru făină grisată cu program 7,00-16,00, uium numai 10%, la 300 m de la gară spre Podul de Piatră pe stînga, urmăriți indicatoarele. Telefon 143493. (336397)

■ Economist cu experiență ofer servicii de evidență contabilă la societăți comerciale. Telefon 117092, după ora 20,00.

■ Societate de construții proiectează și execută: orice fel de construcții civile, industriale și agricole; orice fel de confecții metalice. Telefon 233639; 120177. (336647)

■ Execut lucrări monumente funerare la preț avantajos, eventual și cu plata în rate. Telefon 220803. (336648)

■ Medic primar ofer consultații permanent la domiciliul copilului. Telefon 161702, 232807. (1703)

■ Lucrez plăpumi și saltele. Telefon 160561. (336241)

■ Execut lucrări monumente funerare. Telefon 252507, după ora 18,00. (336025)

■ Meditații pian. Telefon 212990. (336681)

■ Inginer, repar televizoare color și alb negru. Sonor E. Nova. Telefon 128356. (336693)

■ Contabil, țin evidență. Telefon 111807.

■ Inginer TCM, efectuez rapid planșe în creion sau tuș. Telefon 130019.

■ Șmirgheluiesc parchet. Telefon 167652.

■ Nu pierdeți ocazia! Filmări de excepție la prețuri avantajoase. Posibilitate de deplasare. Profesionist TV. Telefon 130626, 139541.

■ Transport marfă cu microbuz VW, orice distanță, 1 t, 180-220 lei/km, 6500 lei/h în oraș. Decontare legală. Telefon 211673.

■ Filmări video, orice ocazie, cu aparatură Panasonic, direct pe casetă mare. Prețurile cele mai mici. Telefon 270562.

■ Filmări video, ieftin (Sony). Telefon 120841, după ora 15,00.

■ Transport marfă VW. Telefon 125905.

■ Transport marfă rapid, cu autocamion Raba 10 t, acoperit. Telefon 210443.

■ Lucrez plăpumi și saltele. Telefon 160561. (336241)

■ Filmări video profesionale, casetă normală, avantajos. Telefon 130180.

■ Filmări video, aparatură Panasonic, casetă mare, mixaje, profesionalism, seriozitate. Telefon 116710, 150471; 176290.

■ Transport marfă VW. Telefon 125905.

■ Inginer, repar la domiciliul dvs., TV color și alb-negru, videocasetofoane. Modific normă sunet (bistandard) TVR 1, TVR 2, EN, Tele'M și video (TVR 1, TVR 2, cablu). Telefon 171100.

■ Transport marfă pe orice distanță, cu autocamion de 7 t. Telefon 166521.

■ Filmări video, 20 mii lei/h. Seriozitate, calitate. Telefon 232000.

■ Transport marfă cu izotermă 7 t, ieftin și rapid. Telefon 231757.

■ Transport persoane cu Dacia 1300, cu programare prealabilă, 120 lei/km. Telefon 144126.

■ Transport persoane și marfă cu Dacia 1310. Telefon 174143.

■ Filmări video, aparatură Panasonic, experiență, seriozitate, preț minim. Telefon 110671.

■ Filmări video, fotografii pe Kodak, impecabile. Telefon 153735.

■ Lucrez plăpumi și saltele. Telefon 160561.

■ Reparații TV color și alb-negru, videorecordere, combine audio-video, amplificatoare, casetofoane, orice tip, prin convenție, avantajos. Telefon 177851.

■ Transport marfă cu camion 7,5 t, pe orice distanță. Telefon 125177.

■ Contabilă cu experiență, îmi ofer serviciile unei firme particulare. Telefon 174822 sau 174758.

■ Pensionar, conducător auto categoriile A, B, C, D, E, doresc serviciu ca șofer, fără să-mi afecteze pensia. Pot fi de folos la orice oră, dar cu un salariu acceptabil. Telefon 147552, Ion.

■ Transport marfă cu autoutilitară închisă, 2,5 t, volum mare, pe orice distanță. Telefon 157066.

■ Șofer profesionist categoriile B, C, E, vechime 5 ani și muncitor necalificat, ne oferim serviciile unei firme particulare. Rugăm seriozitate. Telefon 174137.

■ Tînăr, 30 ani, cunoscător al lb. italiene (scris și vorbit), îmi ofer serviciile unei societăți comerciale, eventual pot efectua intermedieri cu Italia. Telefon 164443, între orele 10,00-17,00.

■ Specialist electromecanic, ofer reparații la domiciliu: mașini de spălat, aspiratoare, roboți de bucătărie etc. Informații la telefon 115302.

■ Transport marfă și persoane cu ARO 10 pe orice distanță, foarte ieftin. Telefon 123003.

■ Execut fotografii color cu aparat profesional, calitate remarcabilă. Telefon 120881.

■ Filmări video profesionale, mixaje, efecte speciale digitale, numai cu aparatură Panasonic, la cele mai scăzute prețuri. Telefon 112016.

■ Montez telecomenzi pentru orice tip de televizor color, video, receptoare satelit. Telefon 134704, între orele 10,00-20,00.

■ Inginer electronist. Reparații de înaltă calitate la aparate rusești și alte tipuri. Montări programatoare cu 55 și 90 programe, cu telecomandă și afișare pe ecran, teletext. Garanție. Telefon 134427.

LOCURI DE MUNCĂ

■ S.C.INTERNATIONAL S.R.L. angajează urgent barmani. Telefon 122359. (1707)

SC EROM SA
angajează
un MAGAZIONER
un AGENT COMERCIAL
un VÎNZĂTOR
Condiții: vîrsta maximă 27 ani, studii medii, de preferință șomeri.
Selecția - sîmbătă, 8 aprilie, ora 9,00, la sediul firmei din str. Împăcării nr. 5, bl. 909, parter, zona Pasarela Nicolina 1.

FELICITĂRI

■ La împlinirea celor 18 primăveri, un călduros "La mulți aani" pentru Mihaela Voicu din partea părinților și a surorilor. (336687)

LA MULȚI ANI!

Dacă există pe lume noroc,
Să fie al tău
Dacă există pe lume fericire,
Să fii stăpîna ei
Dacă există pe lume iubire,
Să ai parte de adierea ei.

LILI

astăzi, cînd împlinești frumoasa vîrstă de 23 ani, Vasile împreună cu Ionuț îți urează un călduros și sincer
LA MULȚI ANI!
și numai bucurii.

PIERDERI

■ Pierdut facturier, chitanțier fiscal și avizer cu nr. 78751-78800; 233301-233350; 996051-996100; 866951-867000; 998001-998050; 60501-60550, pe numele Stănescu Dragoș. Le declar nule. (336675)

■ Pierdut carnet student pe numele Vîrlan Oana Elena. Îl declar nul. (336688)

■ Pierdut carnet de sănătate pe numele Toma Elena Luminița. Îl declar nul. (1705)

■ Pierdut carnet de student pe numele Ceobotaru Daniel. Îl declar nul. (1709)

■ Pierdut carnet de sănătate pe numele Grigoraș Elena. Îl declar nul. (1713)

■ Pierdut legitimație de control și călătorie pe numele Panțir Daniel. O declar nulă. (1722)

■ Pierdut cod fiscal al S.C. AURICA S.R.L. Îl declar nul. (1727)

DIVERSE

■ Preotul paroh roagă pe credincioșii și eventualii sponsori să ajute la construirea Bisericii "Înălțarea Domnului" - cartierul CUG, prin donații de materiale și sume de bani. Cont CEC nr. 45110837.

SC TOMIRIS SA IAȘI

În temeiul prevederilor Legii nr. 77/1994 privind Asociația salariaților și membrilor conducerii societății comerciale care se privatizează anunță înființarea **Asociației TOMIRIS Iași** - ***"Programul acțiunilor salariaților"***.

Pot face parte din Asociație următoarele categorii de persoane:
a. salariații societății comerciale cu contract de muncă încheiat pe durată nedeterminată, cu program de lucru normal sau cel puțin o jumătate de normă;
b. membrii conducerii societății comerciale în componența definită la art. 76 din Legea nr. 58/1991;
c. foștii salariați ai societății comerciale;
d. pensionarii care au avut ultimul loc de muncă la societatea comercială.

Nu pot face parte din Asociație foștii salariați care nu au lucrat minimum un an în respectiva societate și cei cărora li s-a desfăcut contractul de muncă din motive imputabile lor.

SC CRINOS SRL
invită pentru ultima data pe toți depunătorii la magazin pentru a-și ridica mărfurile nevîndute. Program: marți, miercuri între orele 10,00-16,00.

Miercuri, 12 aprilie 1995, orele 18.00
SPECTACOL EXTRAORDINAR
"FABRICA DE VISE"
cu
DORU OCTAVIAN DUMITRU,
la Casa de Cultură a Sindicatelor - Iași -
Biletele se găsesc la casa sălii, începînd de marți, 5 aprilie.

DISPARIȚII

■ A dispărut de la domiciliu, în ziua de 30 martie 1995, Gîrdea Ruxanda, în vîrstă de 84 ani, amnezică, fără acte. Înălțime 1,60, pardesiu gri-petrol, încălțată cu un papuc și o sandală. Cine poate da relații să anunțe la telefon 157143 sau Poliția Municipiului Iași.

ULTIMA ORĂ

ELECTRONICE

■ Vînd urgent televizor Diamant 210, stare ireproșabilă, bine întreținut. Preț 120.000 lei. Telefon 149258, după orele 16,00. (336699)

■ Vînd FAMILY-GAME SET (consolă cu 2 joystickuri și pistol) cu 5.000 de jocuri în memorie. Telefon 120863, între orele 20,00-22,00.

■ Vînd cameră video 8 mm, AKAI INTELIGENT-Q cu încărcător acumulator și cabluri, antenă satelit completă în stare de funcționare, prețuri negociabile. Telefon 120538. (336700)

AUTO - MOTO

Vînd motocicletă MINSK înmatriculată, nouă (600 km la bord), gri metalizat, 600.000 lei. Telefon 211570, 146363, orele 9.00 - 15.00.

CASE TERENURI

■ Vînd casă bătrînească cu 2 camere și 2336 mp în localitatea Cristești-Holboca, la șosea, 10 km de Iași sau schimb pentru garsonieră și diferență, variante. Informații latelefon 175435. (339004)

■ Vînd teren zona CUG, 5000 mp, preț negociabil. Relații la telefon 114868. (336696)

ÎNCHIRIERI

■ Tineri intelectuali căutăm garsonieră, plata lunar, negociabil. Oferim și dorim seriozitate. Telefon 151947. (336034)

■ Două studente căutăm garsonieră. Oferim suma de 50 - 60.000 lei. Telefon 137071. (339005)

DECESE

■ După o lungă și grea suferință, familiile Dimitrescu, Blanaru și Radu anunță cu nesfîrșită durere încetarea din viață a celui care a fost un mare om ing. GHEORGHE DIMITRESCU. Înhumarea va avea loc în ziua de 5 aprilie 1995, orele 13,00, la cimitirul Sf. Vasile.

■ Familiile Păsniceanu C-tin și Gheorghe, cumnatele și nepoții anunță cu profundă durere încetarea din viață a celui care a fost PĂSNICEANU PETRU (fost bucătar). Înmormîntarea va avea loc joi, 6 aprilie 1995, orele 13,00, la cimitirul Sf. Gheorghe. Dumnezeu să-l ierte. (336035)

CONDOLEANȚE

■ Familiile Mihai și Silviu Donțu, Coca și Alexandru Scutaru regretă moartea cumnatului și unchiului lor SOFRONIE VALENTIN, după o lungă și grea suferință. (339006)

COMEMORĂRI

■ Se împlinește un an de la trecerea în neființă a celui mai iubit fiu, soț, tată și bunic prof. dr. NICOLAE COZMA -U.M.F. Iași. Păstrăm în inimi aceeași imagine de neuitat a unui om deosebit, care ne lipsește nespus de mult. (339002)

OFERTE SERVICII

■ Emailăm căzi pentru baie la domiciliul clientului. Relații și programări la telefon 212149.

Agenția de Turism "Unirea" Iași **(fostul O.J.T.), cu sediul în Piața Unirii 12 (lîngă hotel "Unirea") vă oferă:1. minivacanțe la alegerea dumneavoastră pentru petrecerea sărbătorilor "Sfintelor Paște"; excursie în întîmpinarea primăverii pe litoralul românesc la Neptun, Jupiter, Cap Aurora în perioada 29.IV. - 2.V.**

Anunță că: **-începînd cu data de 4 aprilie 1995 se pun în vînzare bilete de odihnă pe litoral pentru întreg sezonul de vară 1995, în stațiunile: Mamaia, Neptun, Olimp, Eforie Nord, Eforie Sud, Jupiterm Cap Auropa, Venus, Saturn, Mangalia și Costinești; se asigură servicii de calitate, cazare, opțional și masă, în hoteluri, vile și căsuțe. Biletele se pot proccura și cu plata în rate, iar în afara perioadei de 10.VII-20.VIII, durata sejurului este la alegerea dumneavoastră.**

2. *Vă oferă locuri pentru următoarele excursii peste hotare:* Spania - avion, 12 zile, 29 mai 1995; Grecia - autocar, 10 zile, 20.V.; Egipt - avion, 8 și 12 zile cu plecări în fiecare sîmbătă; Franța - avion, 8 zile, 11.V.; Italia - autocar, 9 zile, început mai; Austria - autocar, 4 zile, plecări lunare; China - avion, 8 zile, plecări săptămînale; Turcia - circuit autocar, 7 zile, 14 mai. Obținem vize pentru plecări individuale în Franța, Italia, Grecia, SUA, Canada, pe bază de invitație. Informații suplimentare la telefon 143037. (339001)

IMPORTANȚI
POLISTIREN EXPANDAT
pentru izolații termice și fonice, format 1800x1300x24 mm îl puteți procura în condiții foarte avantajoase de la Asoc. fam. COZMA ANTON - Suceava.
Relații la 030/210885 - orele 8-16; 030/225209 - orele 16-22.
NU PIERDEȚI OCAZIA!

LOCURI DE MUNCĂ

■ Angajăm fată pentru activitate fast-food. Cerem seriozitate, garanție materială. Autobigrafie și cerere - la mag. LED-FORCE din str. Cuza Vodă nr.1, pînă sîmbătă, 8 aprilie. (336697)

■ Parchetul de pe lîngă Curtea de Apel Iași organizează pe data de 17 aprilie 1995, ora 9,00, un concurs pentru ocuparea următoarelor posturi: 1 post grefier dactilograf (de preferință stenodactilograf); 1 post referent; 1 post grefier șef la Parchetul de pe lîngă judecătoria Hîrlău. Dosarele se primesc la secretariatul Parchetului Iași.

DIVERSE

■ Carmen Elena Florescu din Iași, str. Păcurari, bl. nr. 64, sc. B, parter, concubina lui Ursu Mihai din comuna Românești, satul Ursoaia, să vină de urgență la Iași, str. Păcurari nr. 84, telefon 145143, la atelierul fotografic, pentru plata datoriei pe care o are, chiar dacă părinții i-au pus în vedere să nu vină să plătească, deoarece au beneficiat și ei de bani. (336698)

PRODUCE PENTRU DVS
MATERIAL PUBLICITAR

PRINT CENTER
PUBLICITY DESIGN Center
STR. SAVESCU 3 IAȘI
TEL/FAX 032-114718

AUTOCOLANTE DIN PVC SI HIRTIE
TERMOCOLANTE
FOI SI PLICURI CU ANTET
CARTI DE VIZITA
ETICHETE
PROSPECTE
AFISE
CALENDARE
IMPRIMARI PIXURI SI BRICHETE
ECUSOANE SI LEGITIMATII PLASTIFIATE
FIRME LUMINOASE

REGIA AUTONOMĂ DE TRANSPORT ÎN COMUN IAȘI

Stimați călători!

☑ Folosind abonamentele pe mijloacele de transport în comun, economisiți timp și bani: prețul unui abonament pentru salariați reprezintă 50% din costul lunar al călătoriilor cu bilete, iar pentru elevi, studenți și pensionari reducerea este de 75%. Evitați astfel situații conflictuale cu controlorii RATC.

☑ Biletele de călătorie se eliberează la toate tonetele și dispeceratele RATC, cît și în mijloacele de transport în comun.

☑ Biletul trebuie compostat imediat după urcarea în mijlocul de transport.

☑ Nu călătoriți pe scări - vă expuneți la accident.

AGENDA OMULUI DE AFACERI

PC - AMI
- CALCULATOARE
- IMPRIMANTE
- SOFTWARE
  - contabilitate
  - proiectare construcții
- SERVICE SISTEME DE CALCUL

B-dul Copou nr. 4, tel. 032/144718, 211745

ALFA CIVIC
scule, dispozitive, unelte, accesorii BOSCH
Tel. 032/137613

NEST SRL
distribuie
ceasuri elvețiene originale
Str. Florilor nr. 2, tel. 213525

TOFAN GRUP SA
Filiala Iași
comercializează
anvelope și camere auto
Str. Ghica Vodă 1B (demisol), tel. 114782
Contact: Cornel Arcip, Director

Agenția pentru servicii de mariaj
DUET
asigură
totalitatea serviciilor necesare organizării unei nunți
B-dul Ștefan cel Mare și Sfînt, bl. B2, parter, tel. 147165
Contact: Doina Filipescu, administrator

AVATTI ELECTRONICS
comerț produse electronice
Tătărași nr. 60-62, tel. 174054
Contact: Liana Bărbulescu, Cătălina Lehăduș

UNIVERSAL RX GROUP
tehnică de calcul
Str. Grigore Ureche nr. 3, tel./fax 112058
Contact: Boris Constantin, Director

MOLDROM SA
import - export
materii prime, laminate din oțel și materiale de construcții
Str. Tătărași nr. 57, tel./fax 173025, 172799, 270499
Contact: Constantin Badea, Director executiv

CASA ITALIANĂ CARINA
comercializează
îmbrăcăminte de damă de lux,
lenjerie intimă de lux,
încălțăminte femei,
încălțăminte sport
Str. V. Alecsandri nr. 8, telefon 211198

NATIONAL PROTGUARD
Filiala Iași
servicii de pază și protecție
Str. Hotel Unirea camera 1204, tel. 117105, 211463
Contact: Iulian Florea, Director economic

FRAROM SA
comercializează
produse electronice, cosmetice, aparatură casnică, confecții
B-dul Independenței, tel. 112122, 112180
Contact: Ioan Golovcenco, Director

IIRUC Sucursala Moldova
tehnică de calcul
(calculatoare, imprimante)
cîntare electronice, case de marcat, mașini de scris
Str. Gavril Muzicescu nr. 10, tel. 144745, 147359

FILM

Astăzi, la Telecinematecă, la ora 20,45

Alfred Hitchcock - Păsările

Și stările și procesele sufletești, sentimentele și resentimentele, și stările și procesele spirituale și stările și procesele mentale, după cum și stările și procesele de conștiință sînt supuse schimbării, devenirii, nuanțării, în timp și spațiu, în funcție de foarte mulți factori, de la cei geoclimatici pînă la cei socioculturali, un factor hotărîtor fiind, bineînțeles, tradiția care, prin repetabilitate, coordonează, le disciplinează, le investește cu anumite sensuri și semnificații, le imprimă o anumită direcție și le dă anumită justificare. Dar există stări și procese sufletești, spirituale, mentale și de conștiință general și etern umane. De exemplu, sentimentul iubirii sau al prieteniei, starea de teamă sau conștiința apartenenței la o colectivitate, după cum există stări și procese sufletești, spirituale, mentale și de conștiință specifice unei anumite perioade sau, chiar, unui anumit loc. De exemplu acel "mal-du-siècle", specific romanticilor și secolului XIX, ca dominantă, apoi acel "spleen" ("plictis") sau acea "nausée" ("greață") sau acel sentiment de teamă, bine individualizat, al japonezilor, provocat de existența unui pericol istoric, cutremurele. Sub alt aspect, se poate afirma că schimbarea stărilor și proceselor sufletești, spirituale, mentale și de conștiință a avut loc de la echilibru și armonie la dezechilibru și dizarmonie, spre și în lumea modernă. Se mai poate afirma, de asemenea, că acestea capătă relief și nuanțe, de la arhetipul uman la o colectivitate mai restrînsă și pînă la individ. Altfel spus, stările, procesele sufletești, spirituale, mentale și de conștiință, avînd în vedere trăirile la nivel individual, sînt unice, ireversibile, irepetabile și indivizibile. Cel mai bogat și cel mai concludent argument al acestor afirmații îl constituie arta, cultura, această sublimă memorie a umanității, această sinteză, această cristalizare, această sublimare a energiei umane. Dar se mai poate spune și altceva, și anume, că omul, în străfundurile ființei sale, posedă disponibilități, în stare latentă, pentru toate posibilele stări și procese sufletești, spirituale, mentale și de conștiință.

Parcurgînd artele, culturile, se poate observa o frecvență din ce în ce mai evidentă a unor stări, a unor procese, a unor sentimente, spre secolul XX și în secolul XX. Starea, sentimentul solitudinii, incomunicabilității, lipsei de orizont, spaimei, angoasei, disperării, alienării. Toate culturile, sub un aspect sau altul, le consemnează prin transfigurare artistică, îndeosebi, printr-un anumit limbaj literar, plastic, muzical, cinematografic etc.

Teama este un sentiment tradițional ("sentiment de neliniște pe care îl încearcă cineva în prezența sau la gîndul unui pericol"). Angoasa, însă, este un sentiment modern ("neliniște, teamă nedeterminată, cu un caracter global, antrenînd întreaga subiectivitate a individului"). Filmul lui Alfred Hitchcock, din 1963, "Păsările", este un film despre angoasă. Sursa literară este cartea lui Daphné du Maurier. Ca în toate filmele sale, aproape, și aici se pleacă de la normalitate la anormalitate. Prin urmare, un ritm ascendent. O localitate de lîngă San Francisco, Bodega Bay, trăiește zile de teroare. Locuitorii sînt atacați de păsări, atacul luînd forma unui spectacol apocaliptic. Prin extrapolare, mica localitate este Terra, iar locuitorii ei, însăși umanitatea. Metafora, păsările, poate fi descifrată de la cazul particular și concret, atacarea unor locuitori de niște păsări, cuprinse, firesc, datorită unei anumite și precise cauze, de o stare de agresare, pînă la cel mai înalt nivel al abstractului. Prin urmare, păsările, pur și simplu, pot fi păsări, dar pot fi și o armată străină, pot fi o epidemie sau o pandemie, pot fi ideologie nefastă, pot fi un inevitabil pericol natural, în fine pot fi orice pericol, altfel spus, un rău oarecare, Răul, și interpretările și sugestiile pot căpăta dimensiuni cosmice, universale, galactice, intergalatice. Sau, întorcîndu-ne spre lumea noastră interioară, păsările pot fi răul din noi, poate un anumit rău, o obsesie, teama, neliniștea fără motivație, angoasa însăși, această stare specifică și dominantă secolului XX, lipsa de sens, absurdul sau sentimentul micimii și al singurătății în fața infinitului, a veșniciei.

Acest film, o excepție în filmografia lui Alfred Hitchcock, în ceea ce privește tema, este construit cu o mare pricepere regizorală. Tensiunea dramatică este savant dozată, foarte logic motivată, pînă la nivelul psihologiei și comportamentului individual. Deosebită, ca valoare plastică, este imaginea și virtuozitatea în manevrarea acestui personaj colectiv, păsările. Finalul acestui film de groază, ca formulă artistică, este deschis, ambiguu, dar impresionant ca sugestie.

Cu aceeași idee, cu aceeași temă, deschise, însă, unor multiple interpretări, s-au mai realizat, în SUA, încă două filme: "Albinele sălbatice", 1976, regia Bruce Geller, după un fapt real, și "Roiul", 1978, regia Irwin Allen, după cartea omonimă a lui Arthur Herzog, un film cu impresionante efecte cinematografice. **(Mircea DUMITRESCU)**

Mărturii stupefiante

Contraspionajul francez a ascultat convorbirile inamicilor lui Mitterrand

Aceste trei etaje din clădirea Ministerului de Interne au aspectul celor mai banale birouri administrative. Și totuși aici își are sediul contraspionajul francez.

La începutul anului, o femeie brunetă a depus la Palatul de Justiție din Paris un pachet destinat judecătorului Jean-Paul Vallat și a dispărut. Coletul conținea cinci dischete de calculator. Era fișierul incredibil al telefoanelor ascultate ilegal de la Elysée între 1983-1986. Pe 115 de linii s-au înregistrat 5000 de conversații. Ținta favorită era Jean Edern Hallier, care deținea recordul cu 800 de fișiere din 5000. Vechi «ascultător», căpitanul Barril, care va fi în curînd el însuși ascultat și urmărit, a acordat un interviu revistei «Paris Match»

Paul Barril și Jean-Edern Hallier, foști dușmani, s-au retras acum într-o mică localitate franceză

P.M. - Era în 1981. Lui François Mitterrand, care tocmai se instalase la Elysée, îi era frică de a nu fi asasinat de complotiștii de extremă dreapta. Franța, de altfel, face parte din cîmpul de luptă împotriva terorismului internațional. Președintele a decis atunci să se instituie un nou sistem de protecție.

C.B. - Gaston Defferre, ministrul de Interne, nu avea încredere în poliție. Le-a cerut atunci jandarmilor să-l protejeze pe președinte. A intervenit atentatul din strada Rosiers. Acolo, șeful statului urca un crenel și declara televiziunii: "L-am desemnat pe comandantul Prouteau, a G.i.g.n. pentru a lupta alături de mine contra terorismului". Atunci s-a născut această «celulă» a Elysée-ului.

- Nu este decît un serviciu paralel?

- Nu are bază juridică și aceasta este grav. Nu este nimic legal. Imediat pentru interceptări, ne-am sprijinit pe apărarea națională, mai bine-zis pe Charles Hernu și cel căruia i-a fost încredințată această misiune, Jean-François Dubos. Lupta antiteroristă era atunci unica noastră preocupare.

- Grupul interministerial de control G.i.c întemeiat în vechile grajduri din Piața Invalizilor, "ascultau" pentru dvs. și vă dădeau raportul?

- G.i.c., ce aparține Apărării, era atunci sub autoritatea colonelului Charrois, astăzi general, ce îl găsești totdeauna la locul și timpul potrivit. El este "gardianul cazarmei" G.i.c.-ului. Deține secrete de stat și secrete private obținute ilegal de 15 ani.

- Cine a făcut legătura între G.i.c. și «celula» de ascultare? Cine a adunat "recolta" din Piața Invalizilor?

- Erau oameni de-ai noștri. Această ultimă depunere a "cojilor", s-ar spune că ar fi o dublură a decodificărilor. În 1983, toate au început să lunece deja. Încă din acea epocă, aveam să formez «celula» dirijată spre cabinetul negru, către serviciul de poliție particular aflat în slujba Elysée-ului. Foarte repede. Gilles Ménage, care era sub-prefect la Elysée, preluînd munca din mers, a devenit superiorul lui Prouteau.

- Cum a devenit Jean Edern Hallier ținta antiteroriștilor?

- Jean Edern Hallier a declanșat împotriva lui mașina élyséeană cînd a pronunțat un singur prenume: Mazarine. Acela al fetei președintelui, atunci ascunsă. Micuța, care avea atunci 6 ani, era protejată de 12 oameni ai G.i.g.n. conduși de un comandant. Știu asta pentru că eu eram conducătorul lor. Cînd am spus 12 oameni, erau de gardă de patru ori cîte trei jandarmi în permanență, zi și noapte. Era normal. Dacă această fetiță creștea, statul francez se găsea într-o situație imposibilă. Odată, cînd am părăsit Elysée-ul, Prouteau, știind că îl cunosc pe Hallier, mi-a cerut să intervin pentru el. Mi-a explicat. Hallier este în centrul unei afaceri de stat. El incriminează însăși instituția, onoarea Franței...

- J.E.H., cum ați putut pune piciorul pe acest cîmp minat descris de căpitanul Barril? Inconștiență sau provocare?

- Dacă aș fi vrut să fiu ministrul lui Mitterrand, puteam să fiu de zece ori pînă acum. Dacă nu am făcut nimic ca să fiu, este pentru că mi-am dat repede seama că visele mele întîlneau un nou regim care mergea drept spre corupție intelectuală și financiară. Am început să-mi scriu în bloc-nottes notițe pentru "Matin", ziar socialist. Din acel moment mi s-a propus și o emisiune la televiziune. Era ca un os de ros. Am fost rezonabil în articolul meu și m-au invitat la televiziune. Acolo am început să mușc mîna celor care se credeau stăpîni. Într-o zi, am primit vizita fiscului. Am fost reclamat că am datorii mai vechi. Am refuzat să plătesc și m-am adresat cu o scrisoare trezoreriei principale. În acest fel, mă identific cu micuța Mazarine, spunîndu-mi-se că, eu, de asemenea, sînt fiu natural al stîngii, nerecunoscut. Că eu vreau să fiu plătit de Smic, în timp ce mercenarii ideologiei i-au dat idei lui Mitterrand timp de 15 ani, pentru a prelua puterea. Am trimis dublura acestui plic la Elysée și m-am așezat într-o dimineață pe trotuarul din fața palatului pentru a face o "grevă de vedere", legîndu-mă cu bandă neagră la ochi. Este un fel de agitație. Dar, prelungindu-mi scrisoarea către trezoreria principală a impozitelor, s-a transformat totul zi după zi într-o formidabilă anchetă ce a devenit un pamflet. Am regăsit mulți martori care au mers în preajma președintelui în trecut. Cartea mea vorbește de "sinceritatea" președintelui, de Cagoule, de Mitterrand aflați la Vichy. Am vorbit despre rănile lui de război, evadările, încurcătura lui la plecarea spre Londra. Această carte "Onoarea pierdută a lui François Mitterrand", are de acum zece ani. Ea va fi copiată în teancuri de exemplare.

- Pentru a edita acest manuscris trebuie să începeți o luptă ca scriitor.

- Am întîlnit în același timp 17 editori. Foarte încîntați de ideea de a-mi publica cartea. Totuși, sistematic, a doua zi cînd trebuia să facem acordul de principiu, punerea în aplicare s-a rezumat numai la acea discuție, și se decomanda totul!

- Ați împărțit rolul pe care îl vor avea de jucat "ascultătorii" Elysée-ului?

- Dar, eram chiar la mijloc. Cînd am fost lăsat de editori să decid să-mi public eu însumi cartea, m-am întors la tipografia Firmin-Didot, acolo unde au fost atacate atelierele de o trupă de 40 de "barbuzieri", care au distrus toată munca mea de compunere a cărții. Bineînțeles că, ascultîndu-mi-se convorbirile telefonice, nefiind prudent, Elysée-ul mi-a cunoscut proiectul.

- Totuși, a fost numită o Comisie națională de control al interceptărilor securității.

- Prezidată de cine? De Paul Bouchet. Este o figură marcantă pentru că este avocatul lui Mitterrand.

- Vă acuză că ați alimentat justiția cu rapoarte false de ascultare.

- Nu știu nimic ce s-a întîmplat acolo, înăuntru. Au ajuns deci "notițele" G.i.c. la Elyséee. Căpitanul Gnéezou a fost însărcinat cu această misiune de transferare. Un căpitan l-a găsit pe René acum două luni mort. Se presupune că s-a sinucis. Sinucidere în care nu cred nici eu și nici ceilalți. Toți acești oameni, care au fost mutați de la Elysée, au avut posibilitatea să-și pună capăt zilelor! "Notițele" erau acolo; un funcționar le-a făcut fișe, sinteze, care sînt stocate pe un calculator. Aceste rezumate au intrat pe mîna judecătorului. Dar "notițele", al doilea original al G.i.c., au inspirat fișierele. Am precizat că acest delict de ascultare ilegală, de a face "fișiere", constituie din punct de vedere juridic o crimă.

Pe mine, acești oameni m-au tracasat, m-au îmbolnăvit, m-au ruinat. I-au înspăimîntat pe cei ce-i iubesc. "Secătura" asta de stat m-a închis în gulagul lui. Chiar dacă nu urlu acum, nu pot să le-o iert acestor șobolani care au părăsit nava - firesc eram nebun. **(Traducere și adaptare după "Paris Match")**

Atenție conducători auto profesioniști !

PLĂCI AUTO
de identificare

• dreptunghiulare R70 • triunghiulare R69

Obligatoriu de la 1 iulie 1995
conform HG 594/1991, cap. IV

Unic distribuitor
UNIVERSAL RX GROUP
6600 Iași, str. Grigore Ureche 3, tel/fax:112058, 212660

RADIO NORD-EST IAȘI
72,44 FM - STEREO

TOP 11 SLOW

Ediția nr. 59

↑ 1. Love Will Keep Us Alive - EAGLES
↑ 2. Kiss Of Life - SADE
↓ 3. It's Good To Be King - TOM PETTY
↑ 4. Guilty - BARBRA STREISSAND
↑ 5. Can' Sleep In Your Arms - WILLIE NELSON
↓ 6. Harvest Moon - NEIL YOUNG
↑ 7. Secret Garden - BRUCE SPRINGSTEEN
NE 8. Norwegian Wood - THE BEATLES
→ 9. Shape Of My Heart -STING
↓ 10. Run, Baby, Run - SHERYL CROW
NE 11. Angel - EURYTHMICS

DE 11 ORI ... SINGURĂTATE

Propuneri

1. Woman Is The Nigger Of The World - JOHN LENNON
2. Super Trouper - ABBA
3. Man On The Moon - R.E.M.

REALIZATOR: DRAGOȘ OLTEANU

SC REGAL SRL

Filiala IAȘI

proiectează și execută cu profile de aluminiu - import Italia

- pereți cortină
- pereți ventilați
- pereți interiori
- tavan tip LUXALON
- tîmplărie (uși, ferestre)

Telefon/fax 251029
Centrul de Afaceri - Moara de Foc nr. 35, et. VI.

HOROSCOP

BERBEC

(21 mart. - 20 apr.):

🤞 Totul e să depășiți primele emoții și să nu țineți prea mult la impresia artistică. În rest, tenacitatea și intuiția vă vor duce pe drumul cel bun.

TAUR

(21 apr. - 20 mai):

✋ Nu trebuie să vă bazați prea mult pe promisiunile care vi s-au făcut. Încercați să vă descurcați de unul (una) singur(ă), nu e chiar atît de complicat.

GEMENI

(21 mai - 21 iun.):

👍 Renunțați la cîteva din proiectele pe care vi le-ați trecut în program, nu veți avea timp suficient la dispoziție. Dacă duceți la capăt o treabă, e suficient.

RAC

(22 iun. - 22 iul.):

👎 Nu trebuie să situați accidentul într-un context prea larg, nici să-i dați o însemnătate prea mare. Depășiți momentul cu cît mai multă discreție.

LEU

(23 iul. - 22 aug.):

👍 Interesele dvs. găsesc sprijin neașteptat de unde vă așteptați mai puțin. Încercați să fiți cît mai operativ(ă), lăsați preparativele la o parte.

FECIOARĂ

(23 aug. - 22 sept.):

👎 Nu vă lăsați păgubaș(ă), nu e chiar totul pierdut, dar nici nu lăsați impresia că eșecul vă demoralizează. Priviți lucrurile cu mai multă seninătate.

BALANȚĂ

(23 sept. - 22 oct.):

👍 Criteriile dvs. de judecată nu sînt întotdeauna împărtășite de ceilalți. Nu procedați ca ei: e bine, uneori, să ții cont de opiniile altora.

SCORPION

(23 oct. - 21 nov.):

🤞 Nu e nevoie să fiți atît de categoric(ă), puteți să vă impuneți punctul de vedere și cu duhul blîndeții. Ba chiar aveți mai mulți sorți de izbîndă.

SĂGETĂTOR

(22 nov. - 21 dec.):

👍 Nu sînteți foarte convins(ă) de utilitatea demersului. Imprejurările vă cer, însă, să răspundeți cu mai multă promptitudine solicitărilor.

CAPRICORN

(22 dec. - 19 ian.):

👎 Reparațiile vor veni mai tîrziu, deocamdată strîngeți din dinți și mergeți mai departe. Situația, în fond, nu a cunoscut o răsturnare definitivă.

VĂRSĂTOR

(20 ian. - 18 febr.):

👍 Vă displace calea de mijloc, vi se pare că aparține mediocrității. Din cînd în cînd e bine să lăsați loc și pentru îndoială, chiar dacă toate merg bine.

PEȘTI

(19 febr. - 20 mart.):

✋ Puneți prea multă patimă într-o chestiune de orgoliu mărunt, încercați să vă detașați. La urma urmelor, nu s-ar zice că adversarul a ieșit basma curată.

LEGENDA:

👎 - vă paște ghinionul

✋ - prudența e mama înțelepciunii

👍 - n-aveți nimic de pierdut

🤞 - șansa vă surîde

INTEGRAMA ZILEI

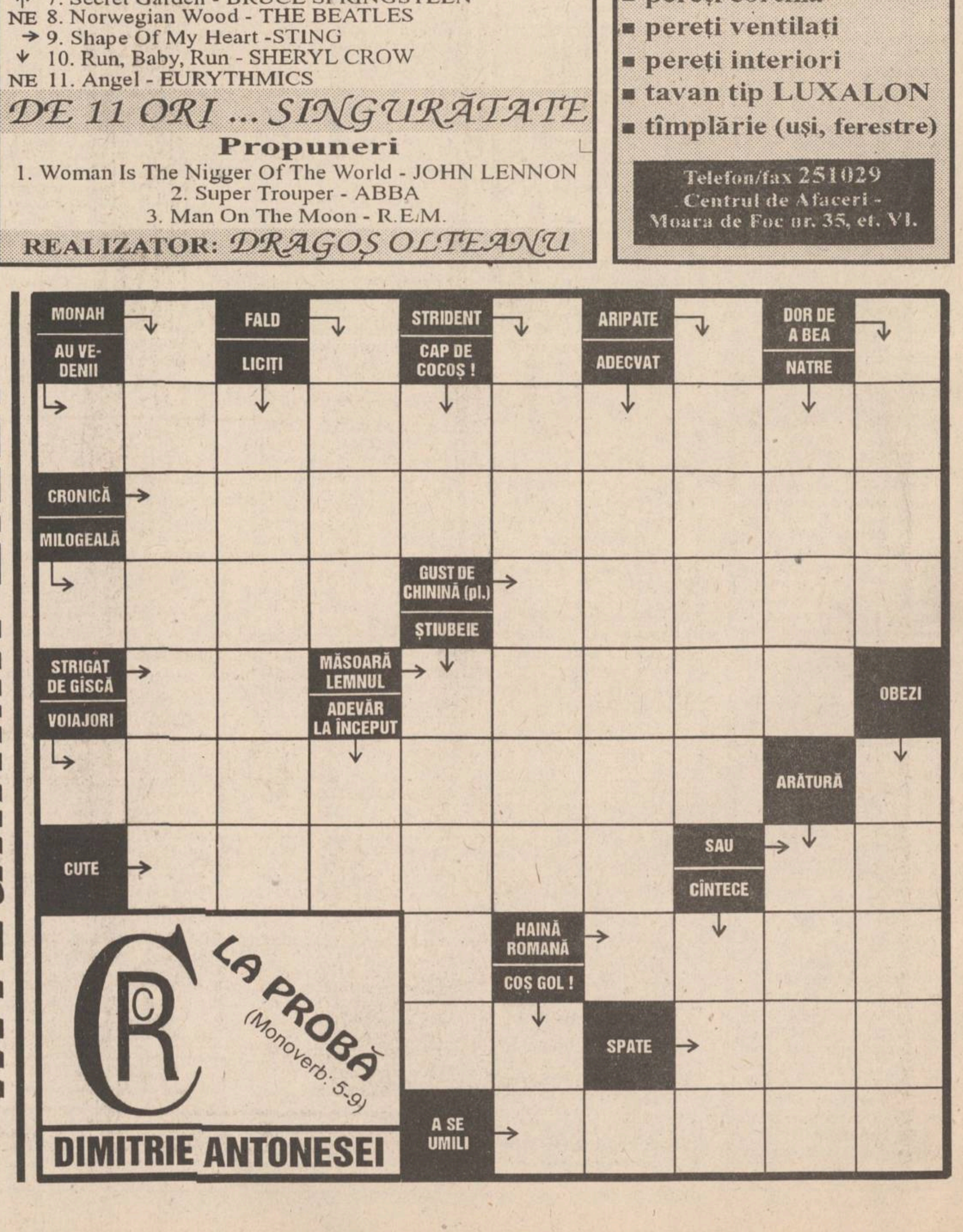

LA PROBĂ
(Monoverb: 5-9)

DIMITRIE ANTONESEI

CENTRALĂ UNIVERSITARĂ
„M. EMINESCU" IAŞI

Pag. 2A

Pagube în valoare de 200 milioane lei la S.C. GASTROCOM

Pag. 3A

Fondul Proprietăţii de Stat a devenit cea mai puternică armă a Puterii

Pag. 5A

La Chişinău au eşuat tratativele dintre grevişti şi autorităţi

MIERCURI
5 aprilie 1995
An V,
Nr. 79 (1142)
12 PAGINI
300 LEI
pentru Republica
Moldova - 30 bani

Monitorul
cotidian de informaţii

SECŢIUNEA
A
ŞTIRI,
OPINII,
COMENTARII

Înainte de a anunţa Poliţia, Salvarea sau Pompierii, sunaţi la MONITORUL!
17.25.57
14.56.10

Director onorific: AUREL LEON
Redactor şef: DAN RADU

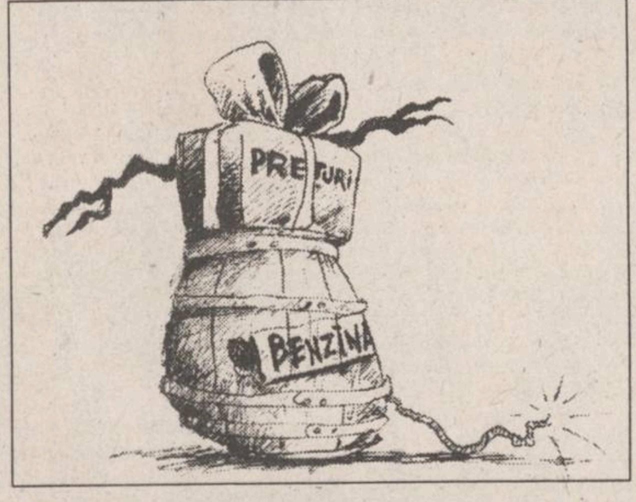

S-a scumpit benzina

■ *se aşteaptă creşterea preţurilor la majoritatea produselor şi serviciilor*

După îndelungi negocieri, purtate în legătură cu scumpirea carburanţilor între Ministerul Finanţelor, Ministerul Industriilor, PECO S.A. şi RAFIROM S.A., ieri, 4 aprilie, a fost dată publicităţii nota de negocieri comună, acceptată de Guvernul României.

Conform actului semnat ieri, noile preţuri care au intrat în vigoare pe data de 5 aprilie, ora 0,00 sînt următoarele:

- Benzină Premium (C.O. 95) - 600 lei/l
- Benzină Regular (C.O. 87) - 550 lei/l
- Benzină Normală (C.O. 75) - 490 lei/l
- Benzină fără plumb - 600 lei/l
- Motorină auto - 430 lei/l

La categoria combustibililor livraţi populaţiei vor fi practicate următoarele preţuri:

- combustibil tip P - 300 lei/l
- combustibil tip M - 300 lei/l
- combustibil lichid uşor - 292.100 lei/to

În cazul buteliilor, noile preţuri cu amănuntul sînt următoarele:

- butelii aflate în depozit sau la centrele fixe - 6500 lei/buc.
- butelii livrate la centrele volante - 6900 lei/buc.
- butelii livrate la domiciliu (urban) - 7200 lei/buc.
- butelii livrate la domiciliu (rural) - 7500 lei/buc.

Aceste preţuri la carburanţi, majorate cu peste 30%, vor provoca o reacţie în lanţ, în sensul că *după ce vor antrena creşterea preţului energiei electrice, a transportului CFR şi rutier, vor avea un impact serios asupra tuturor preţurilor produselor şi serviciilor.* De altfel, primul ministru Nicolae Văcăroiu a anunţat, încă de la sfîrşitul săptămînii trecute, că în condiţiile în care un litru de benzină Premium va ajunge la 600 lei, *creşterea preţurilor pe ansamblul economiei va fi de aproximativ 17%.* Avînd în vedere că influenţa creşterii preţurilor carburanţilor asupra preţurilor tuturor produselor şi serviciilor, se va manifesta în timp de o lună sau două, specialişti din domeniul finanţelor au emis ipoteza că pînă la sfîrşitul trimestrului II sau, cel mai tîrziu la începutul trimestrului III, *Guvernul va acorda o nouă indexare a salariilor*. În caz contrar, vom asista la o nouă scădere a nivelului de trai al populaţiei întrucît actuala indexare, de 8%, acordată de la 1 aprilie şi care va fi efectiv încasată de salariaţi abia în prima jumătate a lunii mai, nu acoperă decît 47% din majorarea preţurilor. **(Costel STROESCU)**

Cursuri de apărare civilă pentru elevi şi studenţi

■ *acestea vor fi introduse începînd cu următorul an şcolar*

"*În acest moment, la nivel naţional avem o capacitate de adăpostire a oamenilor în caz de dezastre naturale de pînă la 30%*", a declarat *Gheorghe Popescu, şeful Comandamentului Apărării Civile din România, aflat ieri în vizită la Iaşi.* Aceeaşi sursă a precizat că, începînd cu viitorul an şcolar, speră să se reia predarea în şcoli, licee şi facultăţi a orelor de Apărare Civilă. "*Avem acceptul Ministerului Învăţămîntului şi deja am stabilit un număr de ore de predare a acestui curs. Urmează să edităm un manual, pe care îl vom trimite către şcoli şi facultăţi, manual care va fi structurat în aşa fel, încît pe treapta fiecărui an să se parcurgă o temă conform gradului de pregătire pe care îl au elevii şi studenţii. De la studenţi avem chiar pretenţia să participe la eventualele intervenţii în caz de dezastre naturale*", a declarat Gheorghe Popescu. **(Mihai GIUBERNEA)**

Teroare la TAROM

■ *persoane anonime au anunţat ieri trei atentate false în care erau vizate avioanele companiei* ■ *elicoptere militare escortează avioanele care aterizează sau decolează la aeroportul Otopeni* ■ *Guvernul dă un comunicat să liniştească populaţia* ■ *cauzele catastrofei nu au fost încă elucidate*

Nici ziua de ieri nu a fost scutită de alarme false. ***La ora 10,30 s-a anunţat existenţa unei bombe în incinta aeroportului.*** Urgent s-au efectuat evacurăile de rigoare, dar nu s-a găsit nimic. Imediat după terminarea cercetărilor, un telefon anonim a semnalat ***amplasarea unei maşini infernale în cursa RO 403 Bucureşti - Roma.*** Şi aceasta s-a dovedit a fi falsă. În jurul orei 14.00, un telefon a anunţat că în unul din avioanele plecate de pe Otopeni, care se aflau în aer, se află amplasată o mică bombă artizanală din material plastic. Exceptînd cursa de Cluj, care s-a întors din traseu la Bucureşti, ***celelalte avioane aflate în zbor au primit ordin să aterizeze pe cel mai apropiat aeroport.*** Din informaţiile pe care le deţinem, am aflat că avionul de Copenhaga a aterizat la Varşovia . Cercetările de rigoare au relevat că alarmele au fost false

Şi ieri au continuat cercetările comisiei de anchetă la locul catastrofei aviatice de la Baloteşti. ***Au mai fost găsite fragmente de corp uman, care au fost împachetate în 12 saci de plastic şi trimise la Institutulul de Medicină Legală.*** Începînd de ieri, zona respectivă este păzită de efective ale poliţiei anti-tero. De asemenea, toate avioanele care au decolat sau au aterizat ieri la Otopeni ***au fost escortate, de la mică distanţă, pe o rază de doi kilometri, de elicoptere militare.*** În perioada cînd nu aveau loc sosiri sau plecări de avioane, trei elicoptere patrulau deasupra aeroportului.

Într-un comunicat al executivului, se arată că în presă au apărut diferite speculaţii, unele preluate din medii aşa zis oficiale, referitoare la cauzele prăbuşirii aeronavei "Muntenia". În comunicat se precizează că ***singura sursă autorizată să comunice cauzele accidentului este comisia de anchetă care a fost alcătuită în acest scop.***

Co-pilotul aeronavei "Muntenia" a sesizat o defecţiune tehnică chiar înainte de a pierde legătura cu turnul de control, relatează un articol apărut marţi în cotidianul belgian ***Le Soir.*** Ziariştii de la gazeta belgiană susţin că au intrat în posesia textului cuprinzînd ultima conversaţie dintre co-pilot şi turnul de control de pe aeroportul din Băneasa. ***"E ceva în neregulă"***, a spus pilotul. Echipamentele de control de la bord indicau o defecţiune.

"Le Soir" afirmă că "***teoria exploziei unei bombe la bordul aeronavei "Muntenia" pierde teren, dar această posibilitate nu poate fi eliminată în totalitate***". Surse din comisia de anchetă a catastrofei de la Baloteşti au declarat agenţiei Mediafax , că ***primele rezultate ale investigaţiei arată că la bordul aeronavei a explodat sistemul de alimentare cu carburanţi*** care face legătura între motor şi rezervorul din aripa stîngă. Această explozie ar explica, conform surselor citate, carbonizarea integrală a pasagerilor aflaţi în spatele avionului. Cauzele exacte ale acestei explozii nu pot fi determinate decît după citirea cutiei negre.

Luni seara, Comisia de anchetă a remis presei un comunicat privind elucidarea cauzelor accidentului aviatic de la Baloteşti. În comunicat, se subliniază că "***pregătirile şi condiţiile decolării aeronavei AIRBUS A 310 a companiei Tarom, cursa Bucureşti-Bruxelles, prăbuşită pe 31 martie la Baloteşti, s-au efectuat corect şi în condiţii normale***". Se subliniază că, după ce a ajuns la o altitudine de 4 500 de picioare, echipajul avionului a fost confruntat cu o situaţie dificilă despre care nu a putut transmite controlului traficului aerian, acesta pierzînd legătura cu aeronava. ***Sorin Stoicescu (foto), inspector general al Inspectoratului General al Aviaţiei Civile, preşedinte al comisiei de anchetă*** a declarat ieri că înregistrările de parametri de pe înregistratorul de bord al aronavei se transcriu la biroul de anchete aernonautice din Marea Britanie, dar interpretarea lor va fi făcută în România de către comisia de anchetă numită de Aurel Novac, ministrul Transporturilor. Sorin Stoicescu a adăugat că la sediul companiei Tarom, comisia de anchetă lucrează la separarea canalelor înregistratorului de bord pentru a se descifra mesajele transmise, iar subcomisiile de specialitate analizează în continuare, materialele luate de la locul accidentului. **(amănunte în pagina 4A) (Lucian GHEORGHIU)**

Puterea şi-a impus punctul de vedere la Televiziune

■ *Dumitru Iuga continuă greva foamei*

După eforturi susţinute de a-şi aduna în sală proprii parlamentari, ***PDSR şi partidele aliate PUNR, PRM şi PSM au votat ieri, în şedinţa comună a celor două camere ale Parlamentului, listele de candidaţi pentru consiliile de administraţie ale Societăţilor Române de Televiziune şi Radiodifuziune***. Varianta votării celor două liste de candidaţi, aşa cum au rezultat în urma audierilor şi votului din Comisiile de specialitate a avut cîştig de cauză în faţa celorlalte două variante aflate în discuţie: revotarea locurilor controversate ocupate de candidaţii din partea televiziunii, respectiv *Nicolae C. Munteanu şi Paul Soloc*, şi a treia variantă care cerea susţinerea de noi alegeri în televiziune pentru un singur loc, cel disputat între Paul Soloc susţinut de Putere şi Gabriel Liiceanu susţinut de Opoziţie şi de Sindicatul Liber din TVR. În urma validării, pentru Consiliul de administraţie al TVR au fost admişi: ***Dumitru Miron Tudor Dumitru Savu şi Constantin Pivniceru, propuşi de PDSR, Nicolae Băciuţ, propus de PUNR, Dorin Suciu, propus de Guvern***. Au fost respinşi: Vartan Arachelian (propus de PNŢ-CD), Radu Feldman Alexandru (PD), Stere Gulea (PAC şi PL'93), Galfalvy Zsolt (minorităţi), Mircea Hamza (PRM şi PSM), Paul Dobrescu (Preşedinţie), Neculai Constantin Munteanu şi Paul Şoloc (Soc. Română de Televiziune). Pentru Societatea Română de Radiodifuziune au fost admişi următorii: Alexandra Andrei (PDSR), Tudor Cătineanu (PDSR), Dionisie Şincan (PDSR), Alexandru Anghel (PUNR), Grigore Vieru (PRM şi PSM), Apostol Stan (PNŢ-CD), Dumitru Popa (Guvern), Marin Guran (Preşedinţie) şi Ilie Mihai (Soc. Română de Radiodifuziune). Cei respinşi sînt următorii: Alexandru Berţi (grupul liberal), Valeriu Negru (PD), Genan Bolat (minorităţi) şi Eugen Preda (Soc. Română de Radiodifuziune). În afara candidaţilor propuşi de Opoziţie, cu excepţia celui propus de PNŢ-CD pentru Radiodifuziune, surprinde respingerea de pe listă a candidatului propus de Preşedinţie, Paul Dobrescu, şi al lui Mircea Hamza propus de PRM şi PSM.

De menţionat că împotriva lui Paul Şoloc au votat 187 de parlamentari.

Sindicatul Liber din Radioteleviziune a dat un comunicat prin care ***recunoaşte "legitimitatea nominalizărilor respective" şi consideră confictul închis. Totuşi***, se specifcă în comunicat, ***vor fi continuate acţiunile de protest pînă cînd "vor fi completate locurile vacante şi vor fi instalate în funcţie noile consilii de administraţie"***. De asemenea, Dumitru Iuga a anunţat că va continua greva foamei pînă la îndeplinirea cerinţei de mai sus, cu respectarea condiţiilor legale. **(continuare în pagina 5A)**

Venit luna impozabil	Impozit	Pentru ceea ce depăşeşte
pînă la 8000	5%	
8001-8700	400+8%	8000
8701-11800	458+14%	8700
11801-20000	890+17%	11800
20001-32600	2284+18%	20000
32601-48800	4552+19%	32600
48801-82400	7630+20%	48800
82401-114900	14350+21%	82400
114901-163300	21175+22%	114900
163301-244900	31823+25%	163300
244901-327300	52223+28%	244900
327301-408600	75295+32%	327300
408601-467900	101311+36%	408600
peste 467900	122659+40%	467900

Noile impozite pe salarii

■ *sînt valabile începînd cu luna aprilie*

Odată cu indexarea salariilor cu 8%, Guvernul României a stabilit şi noile cote de impozite pe salariu, valabile de la 1 aprilie. Noile impozite sînt uşor diminuate pentru salariile mici şi aproape neschimbate pentru salariile mari (care depăşesc 400.000 lei brut). Mai sus prezentăm tabelul în care sînt specificate noile impozite, cu menţiunea că, pentru determinarea salariului net, din salariul but se scade, pe lîngă impozit, şi contribuţiile la fondul de şomaj (de 1%) şi la fondul de pensii (3%)

SAFI SA
SOCIETATEA DE ASISTE
FINANCIARĂ ŞI INV
FINANCIAL SER
INVESTMENT CO
Sunaţi acum la 117596

• FONDUL MUTUAL AL OAMENILOR DE AFACERI
Datele la zi valabile începînd de LUNI, 3 aprilie 1995.
Valoarea la zi a Certificatelor de Investitor:
tip A: 385.000 lei tip B: 96.250 lei

• FONDUL PRIVAT DE ACUMULARE ŞI PENSII
deschis atît persoanelor în activitate, cît şi pensionarilor
(relaţii la telefon 032/211727)

Casa Modei (mezanin) Telefon 117596
Zilnic, între orele 9,00 - 18,00 (sîmbătă, duminică închis)
Biroul SAFI Iaşi practică cel mai mic comision

Italianul Francesco Netty a învăţat la Iaşi cum se vinde o maşină Fiat Regata

Procurorii ieşeni au dispus trimiterea în judecată a tînărului ***Relu Diaconu, din Iaşi, strada Bradului 19, care s-a făcut vinovat de furtul unui autoturism.*** Diaconu a fost anunţat de un prieten de-al său, ***Constantin Stănescu, angajat al barului "Givex" din Complexul studenţesc "Tudor Vladimirescu"***, că ***un italian îşi vinde autoturismul marca Fiat Regata***. Maşina în discuţie aparţinea cetăţeanului italian ***Francesco Netty,*** care dorea să o vîndă pentru că era uşor avariată. Pe data de 20 februarie 1995, Relu Diaconu a luat legătura cu un salariat de la A.C.R., Vivi Olariu, care, ***folosind o autoplatformă, l-a ajutat să transporte maşina italianului din faţa barului "Givex" pînă în preajma Şcolii Generale nr. 15.***

Diaconu nu a discutat, însă, nimic cu proprietarul maşinii. El a reuşit să vîndă autoturismul furat unui cetăţean din Republica Moldova, contra sumei de 1200 mărci germane.

Sesizînd faptul că i-a fost furată maşina, italianul a anunţat Poliţia, care, la mijlocul lunii martie, l-a reţinut pe infractor. Din păcate, ***nu s-a reuşit identificarea cetăţeanului din Republica Moldova*** pentru a se putea recupera autoturismul. Francesco Netty a pretins ***5,4 milioane de lei, din care a primit deja 4,4 milioane***. Relu Diaconu a fost deferit justiţiei pentru a fi judecat. Nu se poate explica însă, cum a părăsit această maşină teritoriul ţării pentru că, fiind un bun furat, este exclus să fi avut acte în regulă.

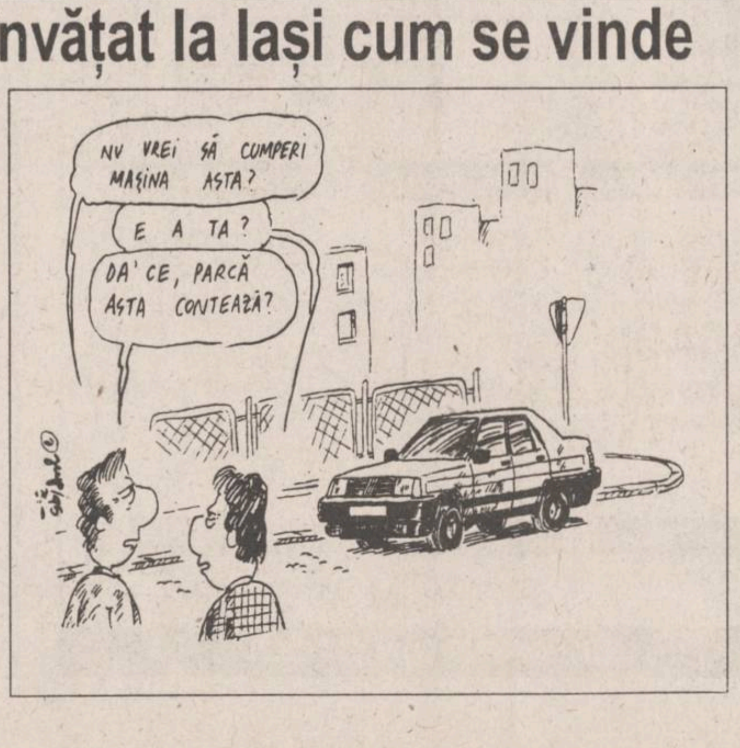
NU VREI SĂ CUMPERI MAŞINA ASTA?
E A TA?
DA' CE, PARCĂ ASTA CONTEAZĂ?

NOUTĂŢILE ZILEI

PL '93 ameninţă cu părăsirea Parlamentului

Horia Rusu a anunţat, marţi, că PL '93 are în vedere să părăsească Parlamentul, dacă Curtea Constituţională va respinge sesizarea privind neconstituţionalitatea legii caselor naţionalizate. În opinia sa, această lege încalcă dreptul de proprietate şi "legalizează un furt". Liderul PL '93 a afirmat că a discutat despre posibilitatea ieşirii din Parlament şi cu alţi lideri ai Opoziţiei. Cum aceştia au fost indecişi, Horia Rusu a informat că va declanşa o nouă serie de convorbiri pe această temă.

Primarul Sibiului a fost chemat în faţa instanţei

La Judecătoria Sibiu va avea loc, pe 12 aprilie, primul termen în procesul fostului primar al municipiului, Sorin Şerbu (din partea PAC). Procurorul Victor Crişan, care instrumentează cazul, a declarat Agenţiei Mediafax că au fost reţinute în sarcina lui Şerbu infracţiunile de instigare la fals intelectual, uz de fals şi gestiune frauduloasă, prevăzute de dispoziţiile art. 289, 291 şi respectiv 214 din Codul Penal. Primarul Sibiului a fost suspendat din funcţie în 2 martie a.c., în urma unui ordin al prefectului judeţului, fiind acuzat de deturnare de fonduri.

Încep negocierile Tratatului cu Ucraina

O delegaţie a Ministerului român al Afacerilor Externe va pleca, miercuri, la Kiev, în vederea unei runde de negocieri pe marginea redactării unui Tratat politic de bază româno-ucrainean, a anunţat, marţi, Însărcinatul cu Afaceri al Ucrainei la Bucureşti, Vasili Boieciko. "Această primă rundă de negocieri este programată să dureze două zile şi jumătate", a precizat Boieciko, adăugînd că "speră în rezultate bune". Diplomatul ucrainean a mai informat că ţara sa are încheiate deja tratate politice bilaterale cu Bielorusia, Cehia, Slovacia, Ungaria şi Polonia. Boieciko a apreciat că definitivarea textului Tratatului româno-ucrainean depinde în mare măsură de întîlnirea la nivel înalt între preşedinţii celor două ţări.

Guvernul este criticat din nou de FMI

Guvernul României va trebui să mai aştepte discutarea cu FMI a situaţiei transei de împrumut de aproximativ 265 milioane dolari, din cadrul acordului stand-by. Conform reprezentantului permanent al FMI la Bucureşti, prezenţa în România a negociatorului principal al FMI, Maxwell Watson, este legată de vizita din această săptămînă a delegaţiei Băncii Mondiale, pentru negocieri privind Acordul FESAL, care implică un împrumut de 250 milioane dolari destinat ajustării structurale. Concluzia este că FMI nu este dispus, încă, să facă prima analiză a acordului de împrumut stand-by, care, conform Memorandumului, trebuia să se realizeze în luna februarie. Motivul acestei întîrzieri rezidă în neîndeplinirea tuturor reperelor structurale asumate anterior de autorităţile române.

Cupa U.E.F.A.

Aseară au avut loc meciurile din prima manşă a semifinalelor "Cupei U.E.F.A." la fotbal. Iată rezultatele înregistrate:

Bayer Leverkusen - A.C. Parma 1-2 (1-0). Au înscris P. Sergio (min. 20)/ D. Baggio (min. 48), Asprilla (min. 53).

Juventus Torino - Borussia Dortmund 2-2 (1-1). Marcatori: R. Baggio (min. 28), Kohler (min. 88) / Reuter (min. 10), Möller (min. 72).

MONITORUL DE IAȘI

La începutul lunii în curs

Numărul șomerilor în municipiul Iași era de 40.410

La începutul acestei luni, s-a constatat o scădere a numărului de șomeri în municipiul Iași. În acest sens, ***Liviu Filipescu,*** directorul Direcției Muncii și Protecției Sociale (DMPS) din Iași, ne-a declarat că la sfîrșitul lunii martie se aflau în evidență 15.238 de șomeri ce primeau ajutor social, cu 1249 mai puțin în comparație cu cei înregistrați la jumătatea lunii martie. De asemenea, ***25.172*** de șomeri ce primeau alocație de sprijin erau înregistrați la sfîrșitul lunii martie, cu 372 mai puțini decît cei aflați în evidența DMPS la jumatatea lunii martie. **(Cătălin SĂCĂRESCU)**

Fiind acuzat de primire de foloase necuvenite

Un salariat al Prefecturii a fost suspendat din funcție

Traian Bența, salariat al Serviciului audiențe și scrisori din cadrul Prefecturii județului Iași, a fost demis luni, 3 aprilie a.c., din funcția pe care a deținut-o, de către prefectul Dan Gâlea. ***"Pe baza declarațiilor făcute de către oamenii care veneau în audiență, conform cărora T. Bența ar fi primit foloase necuvenite, inspectorii Prefecturii Iași au întreprins o anchetă. A fost întocmit un dosar, pe care l-am înaintat Poliției Iași. Aceasta l-a instrumentat confruntînd toate părțile implicate și a considerat că au fost întrunite toate elementele pentru a înainta dosarul Parchetului Iași. Luni, am primit confirmarea că dosarul se află la Parchet și, în consecință, am procedat la suspendarea din funcția deținută a lui Traian Bența. Rămîne ca Parchetul să decidă dacă acesta este sau nu vinovat"***, a declarat Dan Gâlea. **(Mihai GIUBERNEA)**

Seminar internațional la Iași

"Prevenirea și apărarea împotriva efectelor provocate de cutremurele de pămînt"

În perioada 28-30 mai a.c., la Iași se va desfășura un seminar internațional cu tema: ***"Prevenirea și apărarea împotriva efectelor provocate de cutremurele de pămînt în România".*** La lucrările acestui seminar, pe lîngă personalități românești în domeniu, va participa și un expert N.A.T.O., acțiunea de la Iași înscriindu-se în clauzele ***"Parteneriatului pentru pace".*** Seminarul va cuprinde o parte teoretică pe probleme legate de fizica pămîntului, de modul de repartizare a cutremurelor, de tehnologiile moderne de construcție etc. Pe data de 30 mai a.c., va avea loc și o aplicație, reprezentînd un exercițiu de intervenție în caz de seism. Aplicația se va desfășura în zona Complexului Studențesc "Tudor Vladimirescu" și în zona industrială din Iași. Se vor experimenta, cu acest prilej, procedee de identificare, salvare, transportare și acordare a primului ajutor. În zona Sălii de sport din Grădinari se va organiza un punct de primire a sinistraților, precum și o expoziție cu aparatură românească și străină de salvare și recuperare a persoanelor afectate de seism. Prin această aplicație se va testa viabilitatea planului de intervenție la cutremur al municipiului Iași. Scenariul după care se conduce această acțiune poate fi modificat în funcție de posibilitățile de care dispune Comandamentul Apărării Civile din Iași. **(M. GIUBERNEA)**

Deoarece învinuita nu a fost adusă în fața instanței

Procesul intentat funcționarei Ana Filip a fost amînat

Procesul intentat ***Anei Filip,*** angajată a Primăriei Iași, care a fost trimisă în judecată în stare de arest sub acuzația de luare de mită, a fost amînat pentru data de 16 mai, întrucît învinuita nu a fost adusă ieri în fața instanței. Președintele completului de judecată, judecătorul Neculai Flavian, a cerut Comandantului Inspectoratului Județean de Poliție să comunice urgent de ce nu a fost adusă arestata la proces. În plus, judecătorul a cerut comandantului IJP să o transfere pe Ana Filip din arestul Poliției în Penitenciarul Iași. Apărătorul inculpatei, avocatul Octavian Antoniu, a afirmat că, potrivit informațiilor primite de la Poliție, Ana Filip nu a fost adusă la proces întrucît IJP nu a dispus de o mașină cu care să o transporte. **(A.S.)**

Centrul Cultural German va fi inaugurat la toamnă

Ministrul Muncii și Protecției Sociale al landului Bavaria a vizitat Iașul

Ieri, ***Barbara Stamm, ministrul Muncii, Protecției Sociale și al Familiei al landului Bavaria, din Germania,*** s-a întîlnit cu oficialități ale Primăriei și Prefecturii Iași. Cu această ocazie s-au purtat discuții privind relațiile culturale dintre Germania și Iași, cu referire la construcția Centrului Cultural German. Partea română a declarat că se depun eforturi ca pînă în iunie a.c. să fie terminat sediul Grădiniței nr. 10 din Copou, pentru ca în octombrie a.c., după finalizarea lucrărilor de refacere, să se mute în această clădire Centrul Cultural German. Oficialitățile municipiului Iași au cerut ministrului german o conlucrare mai bună în domeniul economic, prin încheierea unor contracte între firme germane și ieșene. Barbara Stamm a promis că va informa ministrul Economiei din Germania în legătură cu această problemă. De asemenea, ea a mai declarat că va propune un program pentru ajutorarea copiilor cu situații familiale mai dificile. **(Mihai GIUBERNEA)**

Pierderi de 200 milioane lei la S.C. Gastrocom S.A.

■ *managerului Cezar Mitescu i s-a cerut să recupereze aceste pierderi, altfel va fi schimbat din funcție*

Pierderile înregistrate la sfîrșitul anului 1994 de societatea comerciala ***"Gastrocom" S.A.*** din Iași, generate de activitatea de administrare directa a unităților de alimentație publica, se cifrează la aproximativ doua sute de milioane de lei. La nivelul întregii activități a firmei, aceste pierderi sînt anulate de încasările efectuate de unitate pe baza contractelor de locație de gestiune, prin care au fost predate fostilor salariați o serie de localuri de alimentație publică, după cum am fost informați de surse ale S.C. "Gastrocom" S.A. Această situație se înregistrează pe fondul unui puternic scandal declanșat între ***Cezar Mitescu, actualul manager al firmei,*** și conducerea sindicatului salariaților, condus de ***Alexandru Eftene.*** Reamintim că, în urmă cu cîteva săptămîni, conducerea sindicatului a sesizat ***Parchetul de pe lîngă Tribunalul Iași*** în legătură cu o serie de acțiuni ale conducerii firmei, considerate de sindicat ca fiind ilegale. La rîndul său, Cezar Mitescu a acuzat sindicatul că a folosit incorect fonduri estimate la un milion de lei și a contestat reprezentativitatea sindicatului condus de Alexandru Eftene.

Cezar Mitescu, managerul societății "Gastrocom" SA

Situația este oarecum agravată și de recenta internare a lui Cezar Mitescu în spital, în vederea suportării unei intervenții chirurgicale, după cum au afirmat aceleași surse ale firmei. În urma plecării temporare a acestuia, nu a fost numit nici un înlocuitor la conducerea unității, numire ce trebuia făcuta de Cezar Mitescu. Pentru rezolvarea acestei situații, luni, 3 aprilie a.c., ***Adunarere Generală a Acționarilor*** (A.G.A.) a decis numirea lui ***Mihai Cantemir,*** actualul contabil-șef al firmei "Gastrocom", ca director interimar. Competența acestuia se limitează doar la rezolvarea problemelor curente, fără a putea angaja credite bancare. Totuși, există posibilitatea ca în aceste zile Mihai Cantemir să fie înlocuit din această funcție, de director interimar al societății, cu o altă persoană, ce va fi nominalizată de Adunarea Generală a Acționarilor. Tot A.G.A. a decis ca pînă la data de 30 iunie 1995, actualul manager, Cezar Mitescu, să recupereze o mare parte din pierderile înregistrate în 1994 din activitatea de administrare directa a unităților de alimentație publică. În caz contrar, este posibilă rezilierea contractului de management al lui Cezar Mitescu. Referitor la procesul de privatizare al firmei "Gastrocom" S.A., am fost informați ca astazi urmeaza să fie înaintat spre aprobare conducerii de la București a Fondului Proprietații de Stat studiul de fezabilitate care va sta la baza divizării firmei. **(Alin TOCAN)**

O femeie a decedat în urma unui avort empiric

■ *era mama unui copil în vîrstă de șase ani*

Maria G. (26 ani, din Bahna, județul Neamț) a decedat la sfîrșitul săptămînii trecute la ***Maternitatea "Cuza Vodă" din Iași,*** în urma unui avort provocat empiric. Femeia, mamă a unui copil de șase ani, a fost internată la maternitatea ieșeană, unde a fost supusă unei intervenții chirurgicale. Din păcate, eforturile depuse de medici nu au mai putut-o salva, aceasta decedînd din cauza șocului toxico-septic în mai puțin de 24 ore de la internare.

Pe 25 februarie, Maria G. și-a dat seama că este însărcinată în luna a doua și și-a provocat un avort folosindu-se de o seringă cu apă fierbinte. Chiar dacă starea sănătății ei se înrăutățea, Maria G. nu s-a prezentat la medic de frică să nu afle familia ei de ceea ce făcuse. De altfel, în raportul poliției este consemnat faptul că Maria G. fusese surpinsă de soțul ei în "flagrant" cu un alt bărbat, iar femeia a recurs la acest gest ca urmare a stării conflictuale dintre ea și soțul ei.

Deși în maternitățile ieșene o întrerupere de sarcină costă doar trei mii lei și este efectuată de specialiști în condiții de maximă siguranță, medicii legiști ieșeni au precizat că se înregistrează decese datorate avorturilor provocate prin metode empirice. Conform declarațiilor specialiștilor legiști, cele mai multe decese se înregistrează în mediul rural, unde educația femeilor lasă de dorit.

Revenind la cazul Mariei G., oricare ar fi fost motivele care au determinat-o să recurgă la un gest, care a costat-o viața, cel mai mult va avea de suferit copilul de șase ani, care a rămas mult prea devreme fără mamă. **(Corina GRIGORAȘ)**

Două societăți comerciale din Iași și-au declarat un război nemilos

■ *muncitorii de la REMAT au pătruns cu forța în birourile S.C. COMPPIL și au aruncat pe geam birouri, telexuri, faxuri și calculatoare*

Două societăți comerciale, ***S.C. REMAT S.A.*** și ***S.C. COMPPIL,*** specializate în preluarea și valorificarea deșeurilor, se află de cîțiva ani într-un conflict deschis. Cu două săptămîni în urmă, disensiunile acumulate în ani de zile, au izbucnit într-o formă extrem de violentă. Muncitorii societății REMAT au pătruns cu forța în birourile și halele în care-și desfășurau activitatea angajații de la COMPPIL, devastîndu-le și producînd pagube însemnate. Pe o ploaie puternică, au fost scoase pe aleea de acces birouri, telexuri, faxuri, au fost distruse acte financiare, calculatoare și balanțe analitice. La sfîrșit, pavilionul administrativ și halele de producție au fost închise, blocîndu-se accesul pentru salariații de la S.C. COMPPIL. Deși la fața locului au sosit patru cadre ale poliției de sector, acestea nu s-au putut opune celor peste 60 de muncitori, hotărîți să-și termine acțiunea.

Starea conflictuală are rădăcini adînci și a fost amplificată de evenimente recente. Cele două societăți ființează în aceeași incintă, deoarece pînă în 1986, împreună, formau o singură întreprindere, I.J.R.V.M.R. În acel an, odată cu separarea în două întreprinderi, cu sfere de activitate diferite, au început și luptele pentru cîștigarea unei părți cît mai mari din patrimoniul fostului I.J.R.V.M.R. De atunci și pînă astazi s-au încercat două protocoale de departajare a dotărilor, dar, din motive diferite, nu au fost finalizate practic. Între timp, S.C. REMAT s-a privatizat și în capitalul său social sînt trecute și clădirile care astăzi constituie mărul discordiei. O ultimă convenție între cele două părți s-a realizat în 1993, directorul societății REMAT angajîndu-se să cedeze cîteva hale, un pavilion administrativ și un laborator către COMPPIL, societate cu capital de stat. Dar adunarea generală a acționarilor s-a opus, actul devenind nul. În tot acest timp, în clădirile disputate, COMPPIL și-a desfășurat activitatea, plătind chirie către REMAT. Muncitorii de la firma privatizată nu au mai tolerat această situație, considerînd-o inaccepetabilă pentru obținerea unui profit cît mai mare de către firma la care sînt și ei acționari.

Între cele două societăți sînt pe rol nu mai puțin de trei procese, ele acuzîndu-se reciproc de lezarea intereselor și de comiterea unor acte ilegale. Cît despre distrugerile provocate pe 15 martie, directorul de la S.C. REMAT S.A., ***Victor Mihailescu,*** regreta cele întîmplate, afirmînd: ***"Nu i-am putut opri pe muncitori, deși am încercat",*** în timp ce Ioan Purdel, director al S.C. COMPPIL, îl consideră singurul responsabil de cele întîmplate. **(Gabriel GACHI)**

Oferta publică aduce la Iași o importantă parte din capitalul firmelor care se privatizează

"Trebuie remarcat că actualul program de privatizare prin ofertă publică are ca rezultat atragerea către Iași a unei părți importante din capitalul societăților comerciale trecute pe lista de privatizare", a declarat ieri, în cadrul unei întîlniri cu presa, ***Alexandru Căpitănescu,*** directorul filialei Iași a ***Fondului Proprietății Private II - Moldova.*** Afirmația se bazează pe numărul mare de cereri (peste 8.600) depuse pînă luni, 3 aprilie a.c., de cetățeni ai municipiului Iași pentru preschimbarea carnetelor cu certificate de proprietate în acțiuni de la cele douăzeci de firme ce fac parte din programul de privatizare amintit. Astfel, cererile depuse de ieșeni reprezintă 15 la sută din totalul celor înregistrate la nivelul întregului FPP II, cotă superioară celei rezultată din media aritmetica, de 11 procente, ce ar reveni fiecărui județ.

Menționăm că aceste statistici se referă doar la preschimbarea carnetelor cu certificate de proprietate în acțiuni ale celor douăzeci de firme din portofoliul FPP II, propuse pentru privatizare. Din numărul total de acțiuni al acestor firme, FPP II a oferit zece la sută, celelalte douăzeci la sută fiind puse la dispoziția salariaților.

Pînă la sfîrșitul zilei de luni, 3 aprilie a.c., oferta de acțiuni se încheiase la 13 din cele douăzeci de firme menționate. Este foarte posibil ca la sfîrșitul zilei de ieri, 4 aprilie a.c., să se fi epuizat și acțiunile firmei "Moldosin" S.A. - Vaslui cu activitate în industria chimică. **(Alin TOCAN)**

În fotografie, Alexandru Căpitănescu, directorul filialei Iași a Fondului Proprietății Private II-Moldova.

Astăzi, la Judecătorie

Un nou termen în procesul intentat sindicatului de la TAXICOM S.A.

Astăzi, la ora 8,00, va avea loc la Judecătoria Iași cel de-al doilea termen al procesului intentat conducerii sindicatului S.C. TAXICOM S.A. de către managerul firmei, Constantin Pistol, care contestă legalitatea grevei declanșată de către sindicat, la data de 30 martie. Reamintim că motivele contestării acțiunii de protest se referă la nerespectarea de către sindicat a procedurilor legale de declanșare a grevei și la faptul că managerului nu i s-a permis accesul în unitate după declanșarea grevei, încălcîndu-se, în acest fel, Legea 15/91 a conflictelor de muncă. Sentința de astăzi va lămuri și problema acoperirii pierderilor înregistrate pe perioada grevei, evaluate la aproximativ 5,5 milioane de lei pe zi. Conducerii sindicatului i s-a cerut să facă dovada că greva a fost declanșată cu acordul majorității membrilor de sindicat.

În acest sens, Constantin Costîmache, liderul sindical, a precizat că există un tabel ce conține 174 de semnături aparținînd angajaților unității, prin care aceștia au aderat la grevă. "Chiar dacă e cam tîrziu, în numele tuturor anjagaților de la TAXICOM, aș dori să cer scuze tuturor cetățenilor acestui oraș pentru faptul că prin acțiunea noastră le-am adus prejudicii. Știm că sînt oameni care au, uneori, stringentă nevoie de noi. Îi rugăm pe aceștia să ne ierte și să ne înțeleagă", a încheiat C. Costîmache. **(Lucian LEONTE)**

La sfîrșitul trimestrului al II-lea, în Iași

24.220 de corigenți

La sfîrșitul trimestrului al II-lea al anului școlar 1994-1995, în unitățile de învățămînt preuniversitar din județul Iași au rămas corigenți 24.220 elevi, dintr-un total de 139.005 elevi. Promovabilitatea este, deci, de 82,57%, mai bună față de trimestrul trecut, cînd a fost de 81,51%. În timpul trimestrului al II-lea au fost exmatriculați 638 de elevi din județul Iași.

Situația școlară existentă la nivelul județului va fi analizată vineri, cu începere de la ora 11,00, în cadrul ședințelor cu directorii de unități. Directorii de licee și școli generale din orașul Iași se vor întîlni la Liceul industrial 6, directorii de școli generale din județ - la Liceul "Costache Negruzzi", iar directorii de grădinițe se vor întîlni la Liceul Național. **(D.F.)**

Centrul Internațional de Limbi Moderne
anunță înscrieri pentru
cursurile de ENGLEZĂ GENERALĂ - copii și adulți, ENGLEZĂ SPECIALIZATĂ, ENGLEZĂ pentru EXAMENE - în strada Moara de Foc nr. 35, et. VIII. Telefon 252850, 252870, fax 252902.
Sponsorizarea - Fundația Soros
Consilierea profesională - Consiliul Britanic

DIRECȚIA GENERALĂ A FINANȚELOR PUBLICE ȘI CONTROLULUI FINANCIAR DE STAT JUDEȚUL IAȘI

ORGANIZEAZĂ CONCURS ÎN ZIUA DE 18 APRILIE 1995, ORA 10,00, PENTRU OCUPAREA URMĂTOARELOR POSTURI:

■ Perceptia - Trezoreria Răducăneni
1 post șef birou trezorerie - referent II/1
3 posturi referent tr. III/1
1 post casier trezorier III/1
2 posturi agent fiscal I/1
1 post paznic trezorerie I/1
1 post îngrijitor L/1 (1/2 normă)

■ Perceptia Pașcani
1 post operator rol comuna Miroslovesti tr. II/1
1 post agent fiscal comuna Hălăucesti tr. II/1
1 post agent fiscal comuna Motca tr. II/1

■ Perceptia Scînteia
1 post agent fiscal comuna Mironeasa tr. II/1

■ Perceptia Vlădeni
1 post referent tr. II/1

Relatii privind condițiile de participare la **concurs**, tematica, bibliografia se pot obține la Serviciul salarizare, **resurse** umane și gestiune, telefon **135060,** interior 437.

OPEN SYSTEMS
Str. Stejar nr.3 * IAȘI * Tel./fax 032/17.47.59, 17.79.91
Seagate
Hard-disk ST3491A MEDALIST XE 428MB
Fast ATA, 13.3MB/s, 300.000 h MTBF.
Preț 239 USD (fără TVA la cursul BNR)
Garanție 3 ani
LIVRARE DIN STOC!

OPEN SYSTEMS
Str. Stejar nr.3 * IAȘI * Tel./fax 032/17.47.59, 17.79.91
SISTEME PGA

486DX2/66MHz	486DX2/66MHz	486DX2/66MHz
• VESA	• VESA	• VLB, PCI
• 256KB cache	• 256KB cache	• 256KB cache
• 4MB RAM	• 4MB RAM	• 4MB RAM
• 512KB video	• 1MB VLB video	• 1MB VLB video
• 3.5" FDD	• 3.5" FDD	• 3.5" FDD
• 260MB HDD	• 420MB HDD	• 530MB SCSI HDD
• minitower	• minitower	• minitower
• mouse	• mouse	• mouse
• 14" SVGA color	• 14" SVGA color LR	• 14" SVGA color LR
2.118.760 lei	2.412.792 lei	2.957.522 lei

GARANȚIE 24 LUNI.
LIVRARE DIN STOC!

AGENȚIA BURSIERĂ
NORD-EST

Acționînd pe piețele bursiere de mărfuri, noi putem fi soluția de care aveți nevoie pentru desfășurarea activității d-voastră.

PENTRU VIITORUL AFACERILOR D-VOASTRĂ

Apelînd la specialiștii noștri în intermedieri bursiere, afacerile d-voastră se vor derula mai repede, mai sigur, mai eficient.

Servicii oferite:
■ efectuarea de tranzacții pentru client, în "BURSA MOLDOVEI" Iași
■ oferirea de informații cu caracter comercial
■ consultanță de specialitate în domeniul oportunităților de afaceri
■ oferirea de informații asupra evoluției prețurilor

Contactați-ne!!!

Tel. 032-211570, interior 14 Fax 032-146363
Iasi-6600, Bd. Copou nr. 3

Analiștii economici comentează Raportul de activitate al FPS pe anul trecut

"Fondul Proprietății de Stat a devenit cea mai puternică armă a Puterii"

Valoarea totală a cheltuielilor pentru restructurarea societăților comerciale cu capital majoritar de stat, alocate din bugetul Fondului Proprietății de Stat, în cursul anului 1994, se cifrează la 239 de miliarde de lei. Această sumă este specificată în Raportul de activitate al F.P.S. înaintat recent Parlamentului. O serie de analiști economici din România consideră că alocarea acestor bani a avut ca scop principal păstrarea controlului de către actuala Putere, respectiv P.D.S.R., asupra vieții sociale prin intermediul vieții economice. Concret, sînt mulți cei care afirmă că prin aceste cheltuieli de restructurare alocate din bugetul F.P.S. au fost susținute firmele de stat nerentabile, în special marile unități economice, cu un număr mare de salariați. Acceptarea falimentului acestora de către actuala Putere ar putea da naștere la ample mișcări sociale. Redactorii cotidianului MONITORUL au efectuat o anchetă publicistică pentru a vedea care sînt rezultatele obținute de firmele de stat din Iași care au primit asemenea credite și cum au folosit aceste unități economice sumele alocate.

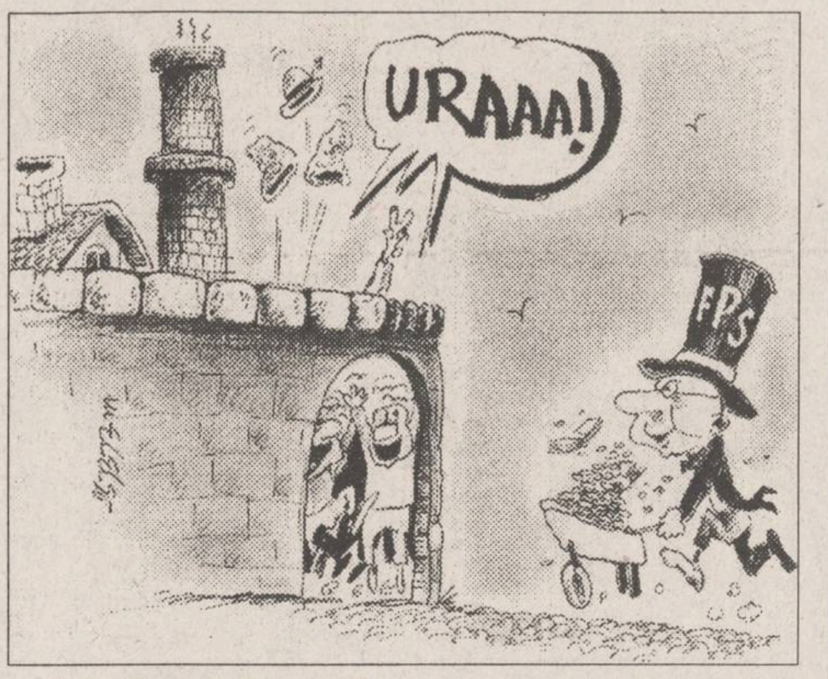

Din Raportul de activitate al F.P.S. pe anul 1994 rezultă că un număr de șase societăți comerciale cu capital majoritar de stat din Iași au beneficiat de fonduri de restructurare: ***S.C. FORTUS S.A, S.C. IAȘITEX S.A., S.C. MOLDOVA TRICOTAJE S.A., S.C. TEHNOTON S.A., S.C. TEROM S.A.*** și ***S.C. SUPREM S.A.*** În toate aceste societăți comerciale își desfășoară activitatea peste 15 mii de angajați, de salariile cărora se poate spune că mai depind alte cîteva zeci de mii de cetățeni ai municipiului Iași. Este evident că, în aceste condiții, întreruperea activității la una dintre cele șase firme ieșene ar crea puternice mișcări sociale, cu efecte dezastruoase pe plan politic pentru P.D.S.R.

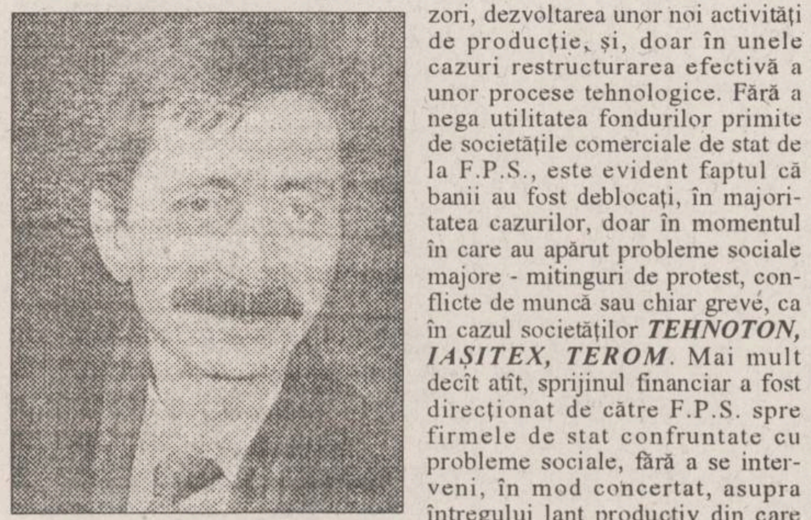

Mircea Ciumara, deputat PNȚCD și cercetător la Institutul de Studii Economice

În 1994, societățile ieșene menționate au primit de la F.P.S. fonduri pentru restructurare în valoare totală de peste zece miliarde lei. Direcțiile în care au fost orientate aceste fonduri sînt: achiziționarea de materii prime, plata unor datorii restante către furnizori, dezvoltarea unor noi activități de producție, și, doar în unele cazuri restructurarea efectivă a unor procese tehnologice. Fără a nega utilitatea fondurilor primite de societățile comerciale de stat de la F.P.S., este evident faptul că banii au fost deblocați, în majoritatea cazurilor, doar în momentul în care au apărut probleme sociale majore - mitinguri de protest, conflicte de muncă sau chiar greve, ca în cazul societăților ***TEHNOTON, IAȘITEX, TEROM***. Mai mult decît atît, sprijinul financiar a fost direcționat de către F.P.S. spre firmele de stat confruntate cu probleme sociale, fără a se interveni, în mod concertat, asupra întregului lanț productiv din care aceste unități fac parte. Un exemplu în acest sens îl reprezintă cazul ***S.C. IAȘITEX S.A.***, care înregistrează importante datorii către ***TEROM S.A.***, unul dintre principalii săi furnizori de materii prime. Deși ar fi fost normal ca fosta întreprindere "Țesătura" să primească bani de la F.P.S. pentru o reală restructurare (retehnologizare, modernizarea utilajelor), în vederea rentabilizării activității, firmei ieșene i-au fost alocate fonduri pentru cumpărarea de materii prime, altele decît cele de la ***S.C. TEROM S.A.***

În acest fel, ***S.C. TEROM S.A.*** - furnizorul ***IAȘITEX S.A.*** - nu-și poate încasa creanțele. La rîndul său, această firmă s-a confruntat, în ultimul an și jumătate, cu serioase probleme legate de aprovizionarea cu materii prime de la furnizorii interni.

Faptul că F.P.S. a acordat sprijin numai societăților care s-au confruntat, la un moment dat, cu probleme dificile de ordin financiar și social este susținut și de declarația analistului economic ***Doru Lionăchescu: "Fondul Proprietății de Stat a devenit cea mai puternică armă a puterii pentru a păstra liniștea în societățile mari cu capital de stat, dirijînd către acestea sume importante de bani. Aceasta se întîmplă în cazurile cînd apar fenomene sociale grave la firmele respective. Acesta este prețul cu care se rezolvă, pe moment, problemele sociale din economia românească, deși nu este o soluție reală de redresare - în lipsa unui program de restructurare al F.P.S. pentru întreaga economie"***. De altfel, menținerea în viață a colosilor industriali îi costă pe contribuabilii români circa două miliarde dolari anual, după cum afirmă ***Alfred Moses***, ambasadorul american la București, în ultimul număr al revistei ***CAPITAL.***

Potrivit raportului de activitate pe anul 1994 al F.P.S., acesta a alocat aproape treizeci miliarde lei unor mari societăți comerciale din industria constructoare de mașini. Printre acestea se numără și ***S.C. FORTUS S.A.*** care, conform afirmației directorului general ***Gheorghe Cojocaru***, a beneficiat anul trecut de peste cinci miliarde lei. Acest sprijin financiar impresionant a venit în momentul în care combinatul ieșean de utilaj greu a ajuns la numărul minim de salariați cu care își poate desfășura activitatea.

În ciuda situației dificile înregistrată și astăzi de coloșii industriali, raportul de activitate al F.P.S. pe 1994 prezintă acțiunea de restructurare ca pe o reușită, prevalîndu-se, mai ales, de sumele imense, la prima vedere, pe care le-a alocat societăților respective.

Referitor la modul în care F.P.S. a folosit acești bani, pentru restructurarea întreprinderilor de stat, ***Mircea Ciumara***, deputat P.N.Ț.C.D. și cercetător la Institutul de Studii Economice, a declarat: ***"F.P.S. a folosit incorect banii pentru acțiunea de restructurare în 1994, subvenționînd întreprinderile nerentabile. În Parlament, am cerut întîi discutarea raportului de activitate al F.P.S. pentru lămurirea acestor subvenționări și abia apoi votarea Legii privatizării. Puterea a refuzat, însă, solicitarea noastră"***. Este evident că Puterea sprijină activitatea F.P.S., folosind-o ca o pîrghie de control asupra socialului, prin intermediul economicului. **(Mihaela BREZEANU, Alin TOCAN)**

MONITORUL DE IAȘI

Nemulțumiri după indexarea de la 1 aprilie

Personalul din învățămînt se pregătește de acțiuni de protest

Vineri, 6 aprilie a.c., la sediul central din București se va întruni Consiliul Național al Federației Sindicatelor Libere din Învățămînt. Scopul declarat al acestei întruniri este stabilirea mijloacelor de protest pe care federația le va utiliza ca urmare a faptului că personalul TESA din învățămînt a beneficiat de la 1 aprilie a.c. de o majorare a salariului de numai 8%, spre deosebire de cadrele didactice care, pe lîngă majorarea de 8% (aplicată tuturor bugetarilor) au mai beneficiat de o mărire a salariului prin sporirea indicelui de ierarhizare a salariului. Sindicaliștii consideră că și indicele de ierarhizare a salariilor personalului TESA ar fi trebuit să fie majorat, ceea ce nu s-a întîmplat. Primvicepreședintele FSLI, ***Gheorghe Isvoranu***, ne-a precizat că, în cazul în care sindicatele nu ajung la o înțelegere cu Ministerul Învățămîntului, nu este exclusă posibilitatea declanșării unor greve. **(Dan FODOR)**

Ca în fiecare an

Rezultate foarte bune ale elevilor ieșeni la olimpiadele școlare

Săptămîna trecută, în mai multe orașe din România, s-au desfășurat etapele pe țară ale olimpiadelor școlare, la care elevii ieșeni au obținut rezultate foarte bune. Astfel, cei zece participanți ieșeni la olimpiada de chimie au obținut două premii I, trei premii II și un premiu III. Cele două premii I au fost obținute de ***Roxana Bărbieru***, elevă în clasa a XI-a la Liceul Național, și de ***Alexandru Popa***, elev în clasa a XI-a la Liceul "Emil Racoviță". Celelalte premii menționate au fost obținute de elevi de la Liceul "Costache Negruzzi". La istorie, rezultatele au fost mai puțin strălucite: numai unul din cei șapte participanți a obținut o mențiune. În schimb, la fazele naționale ale olimpiadelor de limbi străine, rezultatele au fost foarte bune. La concursul de limbă franceză cei 16 ieșeni participanți s-au întors cu două premii I și cu zece mențiuni. Premii I au obținut: ***Irina Timofte***, elevă în clasa a V-a la Liceul "Mihai Eminescu", și ***Roxana Vicoveanu***, elevă în clasa a VII-a la același liceu. Tot premiul I, dar la olimpiada de limba engleză, a obținut eleva ***Ștefana Andrei***, clasa a XII-a, Liceul "Costache Negruzzi". La aceeași olimpiadă, opt din cei zece elevi din Iași au obținut mențiuni. Un premiu I și la olimpiada de limba germană: ***Anca Simona Lazăr***, elevă în clasa a VI-a la Liceul Național. Patru din cei cinci elevi ieșeni participanți la această olimpiadă au mai obținut: un premiu II, un premiu special și două mențiuni. La olimpiada de latină, cei opt participanți din Iași au obținut patru mențiuni și un premiu III, iar la limba greacă cei doi elevi ieșeni au obținut un premiu II și o mențiune (ambii sînt elevi la Liceul "Garabet Ibrăileanu"). La limba rusă au participat doi elevi din județul Iași, ambii de la Liceul "Ion Neculce" din Tîrgu-Frumos. Ei au obținut un premiu III și o menține. Pe măsură ce vor fi centralizate, vom prezenta și celelalte rezultate ale elevilor ieșeni. **(Dan FODOR)**

De la Consiliul științific al Institutului "Alexandru Philippide"

Moțiune de solidaritate

Cercetătorii de la Institutul de Filologie Română "Al.Philippide" al Filialei Iași a Academiei Române se solidarizează cu intervenția publică, salutară, a colegilor lor de la Institutul de Lingvistică "Iorgu Iordan" din București, în sprijinul filologilor din Republica Moldova.

Filologii ieșeni își manifestă admirația, prețuirea și întreg sprijinul moral pentru atitudinea responsabilă, de înaltă ținută profesională, civică și umană, a cadrelor didactice și a studenților de la Universitățile din Chișinău, Bălți și din alte orașe moldovenești, ca și a cercetătorilor din domeniul Științelor umaniste de la Chișinău, în favoarea respectării, în viața publică și în învățămînt, a adevărului științei cu privire la istoria populației majoritare de la est de Prut și cu privire la statutul limbii vorbite în această arie a latinității orientale.

Filologii ieșeni apreciază acțiunea colegilor din Chișinău ca pe un act necesar, de notificare, pentru oficialitățile din Republica Moldova, în perspectiva unei politici clarvăzătoare, benefice.

Topul datornicilor la RENEL Iași

RAJAC Iași are datorii de 5 miliarde

Filiala Rețele Electrice Iași a RENEL are de încasat de la diverși beneficiari peste șapte miliarde lei în schimbul energiei electrice furnizate. În topul datornicilor, pe primul loc se află RAJAC Iași, cu cinci miliarde lei, și filiala RAJAC din Pașcani, cu o datorie de un miliard lei. Pe locul trei în acest clasament se află "Comtom" Iași, care a acumulat o restanță de 950 milioane lei pentru consumul de energie. Urmează RAGCL Hîrlău, cu o sută milioane de lei datorie și RAGCL Tîrgu-Frumos, cu cincizeci milioane. În legătură cu recuperarea acestor sume considerabile, ***Ioan Tărăboanță***, directorul de Marketing al F.R.E. Iași, a declarat: ***"RAJAC Iași are, la rîndul ei, de încasat de la agenții economici și de la populație o sumă comparabilă cu cea restantă către RENEL. Dacă am sista furnizarea energiei electrice către această regie, efectele ecologice ar fi greu de imaginat. Ca și în trecut, vom recurge la aceeași metodă, oferirea unui ultimatum pentru plata datoriilor și dacă nici așa nu vom ajunge la rezultatul dorit, vom fi nevoiți să deconectăm de la rețeaua de alimentare cu energie electrică agenții economici cu datorii mari"***. **(Gabriel GACHI)**

Un basarabean a înmatriculat un autoturism Opel Kadett în talciocul din Arad

■ *"afacerea" l-a costat 50 de dolari*

Luni, 3 aprilie, vameșii de la Vama Sculeni au împiedicat tentativa cetățeanului basarabean ***Victor Vitvițki*** de a trece frontiera spre Republica Moldova la volanul unui autoturism cu număr de înmatriculare fals. După primele cercetări, s-a constatat că mașina, un Opel Kadett fabricat în 1987, a fost achiziționată de la firma "Bilbac" S.R.L. din Arad. Cetățeanul moldovean a încercat să se sustragă de la plata taxelor vamale procurîndu-și un număr de înmatriculare fals din talciocul din Arad, contra sumei de cincizeci de dolari. Numărul de înmatriculare fiind străin - CAT 926 -, Victor Vitvițki a susținut, inițial, că a intrat în România cu autoturismul, dar nu a putut prezenta foaia vamală care să certifice acest lucru sau o chitanță de plată a taxelor vamale. Autoturismul a fost confiscat și adus la Iași, urmînd a fi vîndut prin licitație de către Direcția Finanțelor Publice, conform legislației în vigoare. **(Dorin BEJENARU)**

LUMEA PE DOS ■ LUMEA PE DOS ■ LUMEA PE DOS ■ LUMEA PE DOS ■

Hoț de îmbrăcăminte

În noaptea de 1/2 aprilie, polițiștii din zona Tătărași au reținut un individ ce se furișa cu un bagaj voluminos pe strada Buridava din Iași. În geantă, agenții de ordine au găsit articole de îmbrăcăminte furate din chioșcul de prezentare a produselor aparținînd S.C. "Moldova Tricotaje" S.A. Hoțul, identificat ca fiind ***Mircea Todiță***, de 27 ani, din Iași a fost reținut la Poliție pentru cercetări.

Scandalagiu pedepsit

Gheorghe Grădinaru, mașinist la S.C. "Nicolina" S.A., a fost sancționat cu 30 de zile de închisoare contravențională pentru că în seara zilei de 1 aprilie a provocat scandal la locuința sa din strada Toma-Cozma nr. 7, alungîndu-și soția din domiciliul comun.

Jaf și furt de autoturism

Pe data de 30 martie în cursul serii, ***Ioan Negrescu***, din Iași, sub amenințarea cu cuțitul și prin violență i-a luat lui ***Cristian Murariu*** banii pe care-i avea asupra lui și un calculator SHARP. Folosind aceleași metode, l-a constrîns, apoi, pe Cristian Murariu să-i "împrumute" autoturismul IS 01 RVI, pe care l-a condus în stare de ebrietate și fără a poseda carnet de conducere. În prezent, Ioan Negrescu, de 25 de ani, recidivist, se află în arestul Poliției.

Bani furați de o țigancă și ascunși în chiloți

O țigancă a fost prinsă de gardienii publici din Hîrlău în timp ce fura din poșeta ***Elenei Găină*** suma de 35.000 lei.

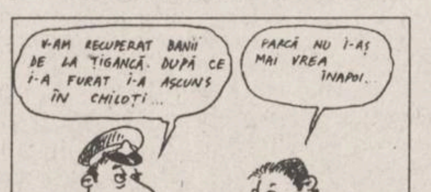
V-AM RECUPERAT BANII DE LA ȚIGANCĂ. DUPĂ CE I-A FURAT I-A ASCUNS ÎN CHILOȚI...
PARCĂ NU I-AȘ MAI VREA ÎNAPOI.

Deși au fost martori care au declarat că țiganca furase, aceasta nu recunoștea nimic, susținînd că banii nu sînt la ea. Iute de mînă, Elena Florea, după ce a furat banii, i-a ascuns în chiloți. Gardienii au transportat-o pe țigancă la sediu, unde a fost controlată de una dintre cele șase femei angajate ca gardieni publici în Hîrlău. După ce au fost găsiți, banii au fost predați păgubașei, iar Elena Florea a fost predată organelor locale de poliție.

Tîlharii din trenul 6001, București-Iași

Parchetul de pe lîngă Tribunalul Iași a emis ieri mandate de arestare pentru doi tîlhari: ***Gheorghiță Conțu*** (18 ani) și ***Cătălin Fîntînă*** (20 de ani), ambii din Rebricea (Vaslui). În seara de 1 aprilie, cei doi au pătruns într-un compartiment al trenului 6001 București-Iași, unde, folosind violența, au tîlhărit trei călători luîndu-le banii și lucrurile pe care le aveau asupra lor. Conform articolului 211, aliniatul 11, din Codul Penal, cei doi riscă o pedeapsă între doi și șapte ani de închisoare. **(Anca ALEXANDRU)**

A APĂRUT
conține Monitorul Expres
NORD-EST
MAGAZIN
săptămînal de informație științifică
Specialiștii au realizat
OMUL BIONIC
Persoanelor bolnave de paralizie li se va implanta un microprocesor sofisticat, care le va reda posibilitatea de a se mișca la fel ca oamenii normali.
PAGINA 3
Maimuța pictor
PAGINA 11
MONITORUL EXPRES
Dezvoltarea percepției extrasenzoriale
O metodă foarte simplă de concentrare, care vă poate deschide orizonturi noi
PAGINA 7

Reprezentanța
FRESCO
MADE IN ITALY
FRESCO
Iași
Str. Aleea Rozelor nr. 8
sc. B, et. II, ap. 12, telefon/fax 132607
vă oferă din stoc sau la comandă:
● CUPTOARE PIZZA ●
● VITRINE FRIGORIFICE ORIZONTALE ●
● DOZATOARE PENTRU SUCURI ȘI BERE ●

LABORATORUL DE ANALIZE al Societății PROFAMILIA
efectuează toate analizele de laborator (hematologie, biochimie, bacteriologie, imunologie), în condiții ultramoderne cu un personal de înaltă calificare.
De asemenea, se lucrează în regim de urgență test de diagnostic pentru sarcină, al cărui rezultat îl primiți în 10 minute.
Str. Chisinăului nr. 11C, sc. D, parter. Tel. 230431
Program zilnic 7⁰⁰-17⁰⁰, sîmbătă-duminică 9⁰⁰-11⁰⁰.

EXPOZIȚIE
CU VÎNZARE
CEASURI & CURELE ELVEȚIENE
LA MAGAZINUL VOGUE

FORTUS
S.C. FORTUS S.A.
Iași, Bd. Poitiers nr. 10
organizează concurs în vederea angajării următoarelor categorii de personal:
✶ conducători auto pentru autospeciale stingerea incendiilor
✶ servanți pompieri
Condiții de înscriere la concurs:
♦ absolvent școală profesională sau liceu ♦ de preferință, cu stagiul militar satisfăcut la pompieri ♦ vîrsta maximă 24 ani ♦ posesor permis de conducere categoria "C" ♦ fără antecedent penale.
Acte necesare la înscriere:
✷ cerere înscriere la concurs ✷ copie act studii și calificare ✷ copie permis conducere ✷ copie buletin identitate ✷ cazier ✷ copie livret militar.
Înscrieri și relații suplimentare la sediul societății, serviciul resurse umane, telefon 032/123500, interioare 251, 261 - pînă la 10.04.1995.

AVEȚI PROBLEME SENTIMENTALE ?
AVEȚI PROBLEME LA SERVICIU ?
AVEȚI PROBLEME ACASĂ ?
AVEȚI PROBLEME ?
AVEȚI ...
CENTRUL DE ASISTENȚĂ PSIHO-PEDAGOGICĂ ȘI SOCIALĂ
Începînd cu 6 aprilie
PSI
Adresa: CENTRUL de AFACERI str. Moara de Foc, 35, etaj II, tel. 252839
CENTRUL ASIGURĂ URMĂTOARELE SERVICII
PENTRU COPII ȘI ADULȚI
# psihodiagnostic
# psihoterapii - de suport
- de criză
- de întreținere
homeopatie
tehnici de autocunoaștere și autoevaluare
terapie comportamentală
logopedie
tehnici de relaxare
consiliere pentru adolescenți, părinți, cuplul conjugal
testare aptitudinală
PENTRU FIRME, ȘCOLI ȘI ALTE TIPURI DE ORGANIZAȚII
# consiliere managerială complexă (planificare, managementul resurselor umane, mediere de conflict)
# selecții de personal
# examinări aptitudinal - atitudinale
# programe de inițiere și formare pentru personalul de conducere
# sondaje de opinie
# design-uri de organizare a cabinetelor și centrelor de asistență psiho-pedagogică
EXISTĂM PENTRU A VĂ AJUTA !

MONITORUL INTERN

Conform Parlamentului European

PDSR nu este credibil ca partid de orientare socialistă

PDSR nu este credibil ca partid de orientare socialistă, în accepția sa internațională, pentru că, deși se declară social-democrat, formează o coaliție cu trei partide cu orientare extremistă, a declarat agenției Mediafax ***Robin Van der Water***, secretar pentru relațiile externe și consilier pentru Europa de Est al grupului socialist din Parlamentul European. ***"PDSR nu face parte din concernul partidelor cu care grupul nostru colaborează. El se poate îndrepta către grupările de extremă stîngă sau spre independenții din PE"***, a continuat parlamentarul european. La rîndul său, ***Magdalena Hoff***, vicepreședinte al grupului socialist al PE, a criticat lipsa de eficiență politică a PDSR. ***"Nu te poți trezi într-o bună dimineață și să te declari socialist. Socialismul trebuie tradus în practică, ceea ce PDSR nu face. Socialismul nu este o chestiune de vorbe. Trebuie să și faci ceea ce spui"***, a declarat doamna Hoff. Ea a ținut să sublinieze că, în România, criticile adresate guvernului actual nu au consecințe: structurile vechi sînt în același loc, privatizarea este lentă, transformările economice sînt insuficiente, iar cadrul legislativ este insuficient și neadaptat cerințelor de piață. ***"Socialismul implică, în mod clar, constituirea cadrului legal pentru ca solidaritatea, coeziunea socială să poată funcționa"***, a conchis Magdalena Hoff. Între 18-20 aprilie se va desfășura prima rundă a "dialogului structurat" la nivel parlamentar, între România și UE, transmite corespondentul Mediafax la Bruxelles.

Astăzi

Partidul Liberal Democrat își face intrarea în viața politică românească la Galați

Miercuri, 5 aprilie, va lua ființă oficial la Galați prima organizație județeană din România a Partidului Liberal Democrat, recent apărut în viața politică. PLD a fost înregistrat la Tribunalul Municipiului București, luni, 3 aprilie. La eveniment vor fi prezenți președintele PLD, doamna ***Corina Drăgan***, și staff-ul partidului format din ***Laurențiu Briceag***, prim-vicepreședinte, ***Aurel Suciu***, vicepreședinte, și ***Alexandru Georgescu***, secretar general. Președintele PLD, de profesie regizor, a declarat în exclusivitate agenției Mediafax: ***"Partidul este așezat la centrul eșichierului politic românesc, dorește reconciliere și se adresează clasei mijlocii în formare. Vom funcționa în afara Convenției Democratice, vom promova un liberalism social ca al partidelor PL'93 și PNL-Câmpeanu"***. Sediul din București al PLD se află pe str. Ștefan Furtună, la nr. 124.

După cum declară șeful Serviciului de Protecție și Pază

Efectivele SPP nu depășesc 1.500 de oameni

Efectivele Serviciului de Protecție și Pază nu depășesc 1.500 de oameni, după cum a declarat în conferința de presă de marți șeful Serviciului, ***general Dumitru Iliescu***. Marți, 4 aprilie, SPP a împlinit cinci ani de existență. SPP funcționează pe baza Legii siguranței naționale, adoptată în 1991, și pe baza Regulamentului de organizare și funcționare, aprobat de Consiliul Suprem de Apărare a Țării. SPP asigură protecția și paza demnitarilor români și a celor străini pe perioada șederii lor în România. Generalul Iliescu a precizat că la Parlament se află proiectul Legii privind organizarea și funcționarea SPP, ce trebuie adoptată pentru ca acest Serviciu să respecte prevederile Constituției. Șeful SPP a arătat că 48% din angajații Serviciului sînt absolvenți ai unor instituții de învățămînt superior. Cadrele SPP provin în proporție de 44% din instituții civile, 32% de la MApN, 20% de la M.I. și 4% de la SRI. Generalul Iliescu a precizat că bugetul alocat pentru 1995 reprezintă 38% din nevoile SPP. În cei cinci ani, SPP a avut 1.535 de misiuni, din care 1.028 au fost în țară, 316 în străinătate și 191 pentru străini. Generalul Iliescu a mai precizat că Serviciul de Telecomunicații Speciale (STS) este independent și subordonat Consiliului Suprem de Apărare a Țării.

În urma răsturnării remorcii unui autocar

Un turc a distrus o stație PECO din Bacău

Duminică, 2 aprilie, în jurul orei 23.30, pompele de benzină de la Stația PECO de pe strada Republicii, din Bacău, au fost distruse de un autocar Mercedes, înmatriculat în Turcia, aflat în drum spre Adjud. În momentul în care autocarul a ajuns în dreptul stației, remorca pe două osii pe care o tracta acesta s-a desprins și a lovit cele trei pompe de benzină. Primele cercetări au scos la iveală faptul că desprinderea remorcii s-a datorat lipsei lanțurilor de siguranță. Valoarea pagubelor produse se ridică la 40 milioane lei. Șoferul turc ***Mustafa Kenya*** a fost reținut pentru cercetări. **(Mediafax)**

Au trecut cinci zile de la catastrofa aviatică de la Balotești

Experții nu au reușit încă să dezlege misterul prăbușirii aeronavei "Muntenia"

După cinci zile de la prăbușirea aeronavei AIRBUS 310 a companiei TAROM, cursa București - Bruxelles, ***locotenent Dan Florea***, comandantul companiei de intervenții în caz de catastrofă din cadrul Comandamentului Apărării Civile, consideră că la bordul avionului s-a declanșat un incendiu. Colonelul Dan Florea își argumentează afirmația prin faptul că experții români și străini care au studiat fragmentele avionului nu au găsit urme de explozibil. Ipoteza unei explozii la bordul aeronavei fusese avansată luni, 3 aprilie, de către ***doctorul Vladimir Beliș***, directorul Institutului de Medicină Legală "Mina Minovici" din București. Acesta, în timpul unei conferințe de presă subliniase că nu carbonizarea, ci explozia este cauza morții celor 61 de persoane. Teoria exploziei este considerată însă mai puțin probabilă de către experții francezi și englezi. Dacă specialiști ai Centrului pentru Siguranță Aeriană din Marea Britanie resping concluziile înainte de dr. Vladimir Beliș și sugerează că investigațiile ar trebui îndreptate asupra relației dintre piloți și sistemul de comandă, purtătorul de cuvînt al Ministerului de Interne belgian, citat de agenția Reuter, a exclus posibilitatea unei explozii. Totuși, concluzia directorului IML din București, că persoanele aflate la bordul aeronavei care s-a prăbușit la Balotești au decedat în urma unei explozii produsă la bord, certifică faptul că accidentul aviatic din 31 martie 1995 nu s-a datorat unei erori de pilotaj.

Ca urmare, mai rămîn două versiuni. Cea a unei defecțiuni tehnice care sa fi produs explozia și cea a atentatului terorist. Dar posibilitatea apariției unei grave defecțiuni tehnice este redusă deoarece, pînă în momentul pierderii legăturii radar cu avionul, turnul de control de la Otopeni a recepționat toți parametrii de zbor ai avionului la nivel normal. În ce privește versiunea atentatului, și aceasta începe să fie mai mult analizată. Pentru că Parchetul din Bruxelles, citat de AFP, a anunțat, luni seara, că organizația "Mîna lui Allah" a revendicat distrugerea avionului AIRBUS A 310 al companiei TAROM. În scrisoarea de o pagină remisă Parchetului din Bruxelles se afirmă: ***"«Mîna lui Allah» i-a lovit pe necredincioși în cer. Moarte necredincioșilor! Islamul va învinge!"*** Surse ale Parchetului din Bruxelles, citate de Radio România Actualități, au subliniat că această scrisoare este analizată de poliția belgiană. Reamintim că împotriva Belgiei au fost proferate amenințări la începutul lunii martie, de către Gruparea Armată Islamică (organizație extremistă militantă din Algeria), deoarece poliția belgiană arestase 9 membri ai unei rețele fundamentaliste islamice. De asemenea, poliția belgiană s-a pronunțat critic vizavi de oferta Companiei TAROM de a transporta la București familiile victimelor pentru identificarea cadavrelor. ***W. Vandenbroek***, purtătorul de cuvînt al poliției din Bruxelles, a menționat că ***"noi le-am recomandat să nu se deplaseze în România pînă la finalizarea procesului de identificare"***.

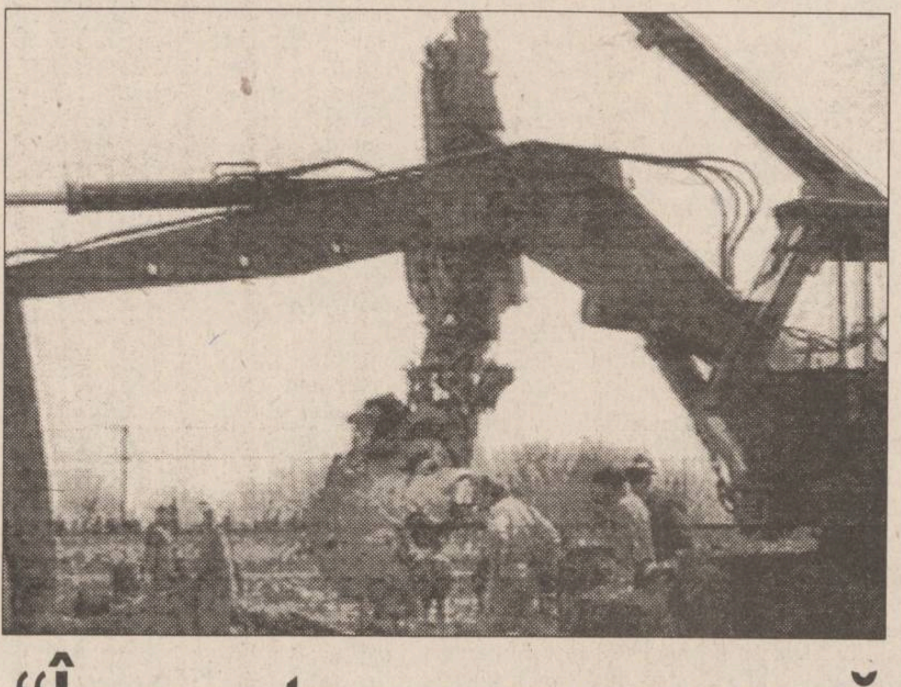

Pe de altă parte, luni, 3 martie, conducerea companiei TAROM a remis presei un comunicat în care se subliniază că relațiile dintre compania TAROM și Consorțiul constructorilor de avioane AIRBUS INDUSTRIES sînt bune, iar experți de la "Airbus" acordă asistență pentru continuarea operării cu celelalte două avioane "Airbus". De asemenea, experți ai "Airbus" participă alături de Comisia de anchetă, la stabilirea împrejurărilor ce au dus la prăbușirea avionului "Airbus A 310 - Muntenia".

"În spate nu avea ce să explodeze"

Deputatul PL '93 Petre Lițiu este de meserie pilot. Fiind o persoană autorizată, i-am solicitat părerea în legătură cu catastrofa de la Balotești

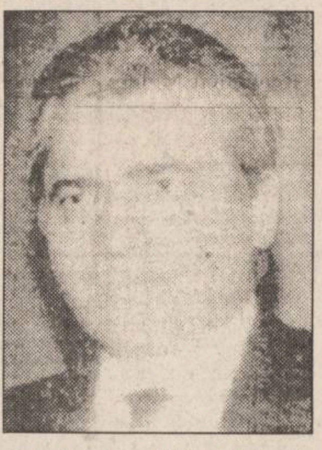

- După dvs., a avut loc sau nu o explozie?

- Evident, toate datele conduc spre această ipoteză. În primul rînd, aria de răspîndire a fragmentelor de corp uman și din fuselajul navei.

- Un martor ocular pe care l-am interceptat înainte de a fi "sechestrat" de către forțele de ordine ne-a arătat că prima explozie, cea din aer, s-a produs în partea din spate a avionului. Ce se găsește în această parte a aeronavei și poate exploda?

- În spate nu avea ce sa explodeze. Poate doar pachetele cu mîncare. Motorul, rezervoarele de carburanți, deci posibile surse de explozie se află în fața și în zona aripilor. O explozie în această zonă s-ar putea datora unei scurgeri de carburanți cuplata cu un scurt-circuit. Dar, atenție, la înălțimea pe care o avea și la distanța fața de baza, chiar și cu un motor în flăcari avionul se putea redresa. Deci este vorba de o explozie în altă parte, în spate, datorata altor cauze.

- Poate fi aici vorba de o eroare de pilotaj?

- Exclus.

- Cum catalogați atunci afirmațiile de la TVR ale pilotului care a venit cu "Muntenia" de la Bangkok? Acesta parcă s-a referit la o eroare de pilotaj.

- Eroare de percepere din partea presei. Pilotul respectiv nu a afirmat ca este vorba de o eroare de pilotaj. El a spus ca accidentul s-ar datora unei probleme tehnice pe care echipajul nu a reușit să o rezolve. Dacă a existat o defecțiune tehnica ce nu a putut fi remediată, aceasta nu i se poate imputa echipajului. Aici este vorba de o interpretare greșită din partea presei. Dacă defecțiunea s-ar fi produs din vina piloților, abia atunci se putea vorbi de o eroare a acestora. Ce vină au piloții cînd în urma unei explozii în spate, comenzile nu mai funcționau? Comandantul aeronavei, în momentul în care se produce vreun necaz, trece de pe pilot automat pe manual. Ei bine, această trecere nu a mai fost posibilă, datorită deteriorării sistemului de comenzi din spate.

- Avioanele sînt "periate" la sol de către forțele antitero?

- În mod normal, da. Dacă a fost o bomba și ea nu a fost depistată, nu-mi dau seama ce s-a întîmplat. **(Interviu realizat de Lucian GHEORGHIU)**

Reportaj MONITORUL

"Piloții avioanelor AIRBUS au o pregătire specială"

■ ***susține Gheorghe Maci, unul dintre piloții detașamentului BAC***

Catastrofa de la Balotești a adus în discuție o problemă controversată: competența piloților români în dirijarea aeronavelor. Există în Occident o părere preconcepută, conform căreia piloții noștri nu sînt destul de bine pregătiți pentru noile avioane AIRBUS. În acest sens, jurnalistul ***Guy Denidder*** a citat într-o dezbatere televizată în Belgia, un document TAROM ce arată că antrenamentul piloților se face pe simulatoare, care nu pot înlocui o adevărată școală de pilotaj, jurnalistul subliniind că o călătorie cu avioanele companiei TAROM reprezintă cu act de curaj. Această opinie este contestată în special de liderii promoțiilor de ofițeri ai aviației românești care afirmă că piloții români se situează pe locul V în lume ca nivel de pregătire.

Ei aduc în sprijinul acestor afirmații miile de ore de zbor ale unui pilot ce conduce navele aeriene pe cursele internaționale, precum și testele fizice și psihice la care sînt supuși piloții noștri înainte de plecarea în cursă. Într-o discuție avută cu pilotul instructor ***Nicolae Filip***, comandant adjunct al detașamentului Rom-Bac, am aflat că piloții selecționați pentru cursele internaționale sînt oameni cu experiență, cu multe ore de zbor, care s-au dovedit a fi echilibrați psihic și cu tărie de caracter. ***"Pe parcursul zborului urmărim indicațiile cadranelor de la bord sau discutăm cu turnul de control, menținînd legătura radio cu solul; deci nu pot exista momente de relache sau neatenție. Pentru a pilota avioane de tip superior (BAC, AIRBUS etc.), piloții sînt testați în special psihic, iar rezultatele sînt prelucrate de calculator"***. Unul dintre piloții detașamentului BAC, ***Gheorghe Maci***, ne-a declarat: ***"Dacă doriți să cunoașteți toată elita aviației românești ar trebui să-i întîlniți pe ofițerii detașamentului AIRBUS. Ei au o pregătire specială! Aceste tipuri de avioane au 210 locuri, sînt capabile să zboare opt-zece ore continuu, iar datele prezentate la bordul nostru de diverse cadrane sînt prelucrate de computer"***. ***"Vizita medicală anuală a piloților este foarte amănunțită"***, ne-a mai spus Gheorghe Maci, care ne-a relatat că ***"pe lîngă consultul medical propriu-zis are loc și o testare a reflexelor piloților și a coeficientului lor de inteligență". "Cea mai interesantă testare este proba de hipoxie - barocamera. Pilotul este introdus într-o încăpere în care sînt reconstituite exact temperatura și atmosfera dintr-o cabină depresurizată, aflată la înălțimea de 5500 m. În condițiile în care are loc un accident în urma căruia cabina comunică cu exteriorul, pilotul trebuie să fie capabil să conducă avionul la sol. Destul de dificil"***, ne-a relatat comandantul adjunct al detașamentului Rom-Bac. O altă categorie a angajaților unei companii aeriene, a căror meserie implică, de asemenea, riscuri este cea a stewardeselor. Ele rămîn zîmbitoare, încurajînd pasagerii chiar și atunci cînd condițiile meteo sînt nefavorabile unei călătorii sau cînd au apărut în timpul zborului defecțiuni ale aparatului. Întotdeauna în marile tragedii aeriene, acestea împreună cu piloții părăsesc avionul după ce au evacuat toți pasagerii. De cele mai multe ori, în astfel de cazuri, nu mai reușesc să-și salveze viața! **(Anca SĂLCEANU)**

OFERTĂ SPECIALĂ: ELECTROCASNICE NEI
FRIGIDER Nei 240 l - 499.730 lei
CONGELATOARE Nei
120 l - 430.700 lei
160 l - 536.900 lei
210 l - 619.500 lei
Se pot cumpăra și cu AVANS 50%, diferența în 4 RATE
AVATTI electronics ☎ 032 - 11.28.10 032 - 17.40.54 Str. Stefan cel Mare 11

REGIA AUTONOMĂ DE TRANSPORT ÎN COMUN IAȘI

RATC Iași aduce la cunoștința publicului călător că începînd cu data de **5 aprilie 1995**, autobuzele noi aduse din Franța vor circula după cum urmează:

☑ pe **traseul 28** Mircea cel Bătrîn - Piața Independenței, cîte 5 autobuze pe tot parcursul zilei, cu un interval de urmărire de 12 minute;

☑ pe **traseul 6 barat**, nou înființat, cîte 5 autobuze pe tot parcursul zilei, cu un interval de urmărire de 10 minute.

Traseul de autobuze nr. 6 barat va avea următorul itinerariu: Rond Dacia - Pasaj Alexandru cel Bun - Gară - Autogară - Piața Unirii - Arta Modei - strada Crișan, Autogară - Gară - Rond Dacia.

s.c. EuroBIT s.r.l.
Str. Anastasie Panu 36, bl. 1B ☎ 211494, 231288
ACUM ȘI ÎN RATE!
CALCULATOARE COMRACE, DTK
IMPRIMATE HP, STAR, OKI, EPSON
COPIATOARE TOSHIBA
FAX - MODEM US ROBOTICS V42 BIS
PROGRAME BALANȚĂ / GESTIUNE / FACTURARE MIJLOACE FIXE / SALARIZARE

S.C. BURSA MOLDOVEI S.A
Piața Unirii nr. 5, telefon 212050, 211808
în vederea deschiderii RINGULUI AGRICOL și a societății de valori mobiliare ce va activa în BURSA DE VALORI,
BURSA MOLDOVEI pune în vînzare pachete de acțiuni pentru majorarea capitalului social.
Condițiile de a deveni membru al BURSEI, precum și proiectul - program de colaborare, pot fi procurate de la sediul BURSEI din Piața Unirii 5. Societățile interesate sînt rugate să se adreseze la tel./fax 212050, 211808, zilnic, între orele 8,00-16,00.

BURSA MOLDOVEI SA
Piața Unirii nr. 5, telefon 212050, 211808
oferă
PÎNZĂ CRUDĂ
bbc. 33%, poliester 33% - 500.000 m.l.
Relații la telefon 212050, 211808.

SC TEXTILA SA Iași
Șos. Ștefan cel Mare nr. 4 (Tg. Copou)
angajează
un tinichigiu cu experiență
Relații la telefon 144810, interior 17.

PRINT CENTER
PUBLICITY DESIGN Center
STR. SAVESCU 3 IASI
TEL/FAX 032-114718
PRODUCE PENTRU DVS
MATERIAL PUBLICITAR
AUTOCOLANTE DIN PVC SI HIRTIE
TERMOCOLANTE
FOI SI PLICURI CU ANTET
CARTI DE VIZITA
ETICHETE
PROSPECTE
AFISE
CALENDARE
IMPRIMARI PIXURI SI BRICHETE
ECUSOANE SI LEGITIMATII PLASTIFIATE
FIRME LUMINOASE

TV EUROPA NOVA
canal 54
Miercuri, 5 aprilie, ora 22:45
PUTEREA MUZICII
Invitați:
Geo Limbășanu, Romeo Cozma
Realizator:
Sorin Lupașcu

Agenția pentru servicii de mariaj
DUET
oferă:
● cabinet medical - planning familial, certificate prenupțiale
● rezervare de sală (cantină, restaurant etc.)
● programare serviciu religios
● fotografii, filmări profesionale
● accesorii, lumînări, podoabe florale
● cabinet cosmetică, coafură
● transportul pe perioada desfășurării ceremonialului
● invitații, albume, lista de cadouri
● decorațiuni specifice ceremonialului
● orice alte servicii, funcție de solicitările clientului
ECONOMISIȚI TIMP ȘI BANI APELÎND LA SERVICIILE AGENȚIEI DUET
Telefon 032/147165. Program zilnic 8,oo-20,oo
Str. Ștefan cel Mare și Sfînt, bl. B2, parter
(vizavi de magazinul CENTRAL)

În urma insistenţelor venite de la Palatul Cotroceni

Puterea şi-a impus punctul de vedere la Televiziune

■ *a fost respinsă atît candidatura lui Paul Şoloc, cît şi cea a lui Neculai Constantin Munteanu*

În legătura cu respingerea candidatului propus de Preşedinţie, surse parlamentare au afirmat că ***Paul Dobrescu*** ar avea duşmani personali în rîndul PDSR-ului. Aceleaşi surse au afirmat ca emisari de la Cotroceni au impus partidului de guvernămînt respingerea lui ***Paul Şoloc.*** Aceasta pentru că Preşedinţia consideră că prin eliminarea acestora s-ar putea ca ***Dumitru Iuga*** sa înceteze greva foamei. Preşedintele Iliescu a luat această hotarîre pentru că a primit semnale din străinătate care intenţionează iminenta răcire a unor relaţii în cazul în care lui Dumitru Iuga i se întîmplă ceva. Totodată acest gest al Preşedinţiei constituie un excelent prilej de propagandă electorală, consilierii de la Cotroceni avînd grijă să popularizeze pe diverse canale iniţiativa preşedintelui. Chiar dacă ar fi participat la vot, Opoziţia nu ar fi putut influenţa situaţia propriior candidaţi. Pentru cele 8 locuri rămase vacante la TVR şi pentru cele 5 de la Radio, se va relua procedura legală. Astfel, grupurile parlamentare cărora li s-au respins candidaţii vor înainta din nou nominalizări putînd fi propuse chiar persoanele care au fost respinse.

În ceea ce priveşte candidaţii din partea Radioului şi Televiziunii, vor fi organizate noi alegeri după o metodologie ce va fi stabilită într-o şedinţă viitoare a celor două Birouri Permanente împreună cu cele două comisii de cultura ale Parlamentului. Conducerile camerelor şi comisiilor vor defini personalul de specialitate care participă la vot şi vor decide dacă vor candida numai cei care lucrează în Radio şi TVR sau şi personalităţi din afara instituţiei. În momentul de faţă, Televiziunea are dreptul să propună 4 candidaţi pentru cele două locuri vacante în Consiliul de Administraţie iar Radiodifuziunea poate avansa două propuneri pentru un singur loc rămas vacant. Urmărit în direct la Radio România Actualităţi, rezultatul votului privind Consiliul de Administraţie al TVR a fost întîmpinat cu bucurie moderată la sediul sindicatului liber, deoarece repetarea alegerilor din Televiziune ce decurge din acest rezultat înseamnă o victorie morală pentru sindicat.

Cu toate acestea S.L.R. TVR a decis să nu înceteze acţiunile de protest a comunicat vicepreşedintele sindicatului, Traian Andronic, ieri în jurul orei 14,45. Încetarea acţiunilor, inclusiv a grevei foamei declarată de Dumitru Iuga se va produce numai dacă Parlamentul garantează respectarea a două condiţii: un termen limită pentru desemnarea consiliilor de administraţie din Radio şi Televiziune şi lipsa oricăror ingerinţe în desemnarea candidaţilor de către personalul de specialitate din instituţiile respective. ***"Decizia de a rămîne sau nu în greva foamei priveşte pe fiecare din cei peste 40 de oameni solidarizaţi cu Dumitru Iuga"*** a precizat vicepreşedintele S.L.R. TVR Mihai Cabel. În cazul în care cele două condiţii vor fi acceptate de forurile parlamentare responsabile S.L.R. TVR va susţine aceiaşi candidaţi ca şi anul trecut. ***"Nu putem înşela speranţele şi dorinţele oamenilor"*** a precizat Traian Andronic continuînd: ***"Votul de astăzi din Parlament poate fi considerat un succes al acţiunilor de protest ale sindicatului, dar realitatea este că nici unul din motivele pentru care am declanşat aceste acţiuni nu a dispărut. După cum am afirmat şi în comunicat în fond, instalarea noilor consilii de administraţie trenează iar candidaţii noştri au fost respinşi. În formă, am obţinut legalitatea".***

În legătură cu situaţia actuală creată după înregistrarea votului de ieri din Parlament, Horia Rusu, preşedintele PL '93 a declarat ca Opoziţia poate repara greşelile pe care le-a comis, forţînd mîna coaliţiei majoritare în momentul alegerii preşedintelui Consiliului de Administraţie, unde este nevoie de votul a două treimi din membrii comisiilor de cultura. ***"PL '93 are informaţii că pentru funcţia de preşedinte al Consiliului de Administraţie al TVR este vizat Paul Dobrescu, consilier prezidenţial pentru care majoritarii din comisiile de cultură au promisiuni de susţinere din partea unor reprezentanţi ai opoziţiei"*** a declarat Horia Rusu. Liderul PL'93 a mai reproşat presei că "a cocolosit Opoziţia, trecîndu-i cu vederea greşelile. Acesta a mai afirmat că principalii vinovaţi de validarea lui Paul Şoloc în comisii sînt reprezentanţii PNŢCD în frunte cu Gabriel Ţepelea. El s-a referit la faptul că Ţepelea a ajuns la un compromis cu reprezentanţii Puterii, cărora le-a permis să cîştige cu ajutorul Opoziţiei.

"Atîta timp cît vom mai considera tabu greşelile unor reprezentanţi ai PNŢCD vom proceda la fel cu cei de pe partea cealaltă a baricadei. Nu ne putem solidariza la nesfîrşit cu reprezentanţi ai Opoziţiei care au început să greşească din ce în ce mai des", a mai declarat Horia Rusu. **(Pavel LUCESCU, Mihaela CRISTEA)**

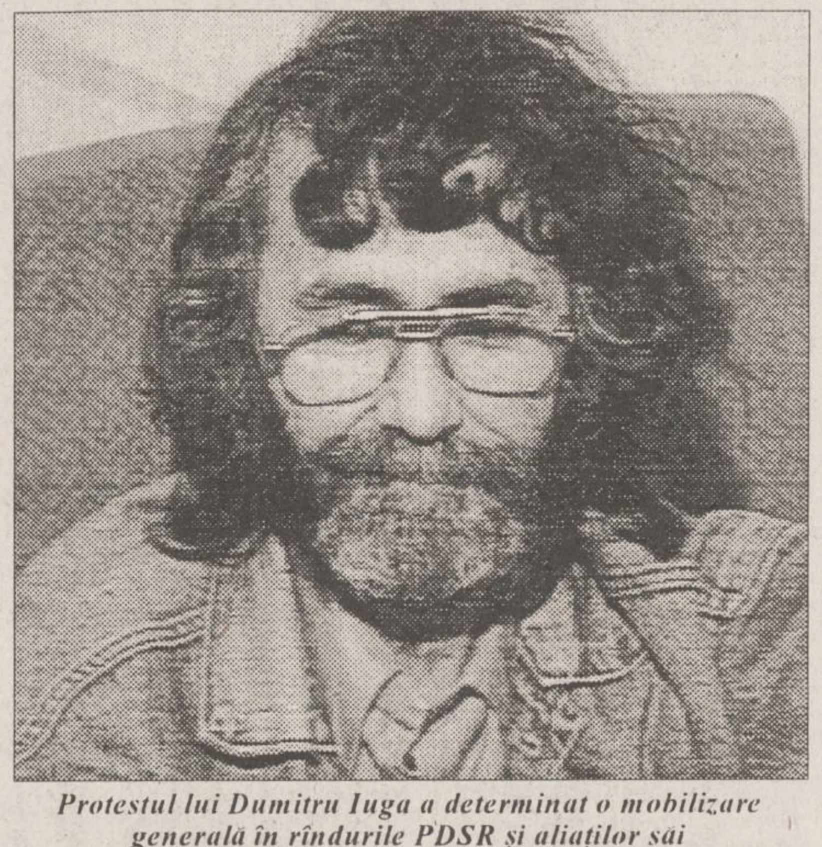

Protestul lui Dumitru Iuga a determinat o mobilizare generală în rîndurile PDSR şi aliaţilor săi

Bomba sindicală este gata să explodeze

■ *CNSLR-Frăţia va începe acţiuni sindicale dure împotriva Guvernului*

CNSLR-Fraţia va începe, în perioada imediat următoare, acţiuni sindicale dure împotriva Cabinetului Văcăroiu, a declarat marţi liderul confederal ***Pavel Todoran.*** Todoran a spus că prima acţiune de acest fel va fi marele miting sindical de pe 11 aprilie, la care se mizează pe participarea a 100.000 de demonstranţi. Dacă aceste acţiuni sindicale dure nu vor duce la nici un rezultat, la sfîrşitul lunii aprilie sau începutul lui mai CNSLR-Frăţia va începe o grevă generală. Campania sindicală de primăvară a celei mai mari Confederaţii sindicale se numeşte Forţa Realităţii şi are o singură revendicare: creşterea indicelui salariului real cu 8,3%.

Federaţia STAR şi Solidaritatea Şoferilor au protestat, marţi, împotriva hotarîrii de guvern de pe 1 aprilie, prin care s-a decis indexarea salariilor cu 8% şi a pensiilor cu 10%. Printr-un comunicat de presă, FSTAR şi FSSR consideră că singura politică pentru care este pregătit Cabinetul Văcăroiu este ***"înfometarea populaţiei"***. Cele două organizaţii sindicale cer şoferilor ca pe 10 aprilie, la ora 11.00, oriunde se vor afla, să oprească maşinile, să aprindă farurile şi să claxoneze în semn de protest faţă de măsurile Executivului.

În cea de-a 18-a zi a manifestaţiei de la Chişinău

Tratativele dintre grevişti şi Guvern au eşuat

Ieri a fost cea de-a 18-a zi a manifestaţiei de protest de la Chişinău. La ora 8.30, o delegaţie a grevistilor s-a intîlnit cu reprezentanţi ai Guvernului Republicii Moldova. Negocierile au fost intrerupte prin ieşirea din sala a protestatarilor, care au acuzat puterea că nu a renunţat la tactica de tergiversare practicata anterior. ***"Am constatat, spre marele nostru regret, ca şi această comisie a ales tactica tergiversarii convorbirilor"***, a declarat Ion Şişcanu, membru al comitetului de coordonare a grevei generale.

Principala revendicare a demonstranţilor, este introducerea unui amendament la Art. 13 din Constituţie, care prevede ca limba oficiala din Republica Moldova este ***"limba moldovenească"***. Manifestanţii cer ca textul Constituţiei să precizeze că limba de stat este ***"limba română"***. Primul ministru, Andrei Sangheli, s-a împotrivit acestei propuneri, declarînd că ***"putem schimba Guvernul, Parlamentul, preşedintele ţării, dar dacă vom schimba Constituţia şi sistemul de învăţămînt, în ţară se va instala haosul"***. Mai mult chiar, premierul a declarat ca ***"nu problemele sociale au provocat această grevă, ci motivele politice"*** şi ca ar fi cunoscut faptul ca greva a fost pregatită de anumite persoane interesate de tensionarea situaţiei în preajma alegerilor.

În baza Articolului 141 din Constituţia Republicii Moldova, amendarea legii supreme a ţării poate fi facuta prin trei metode: o decizie a preşedintelui ţarii (sau a Guvernului), strîngerea a 200.000 de semnături sau un proiect de lege semnat de o treime din deputaţi. În prezent, se încearca strîngerea celor 200,000 de semnături, printr-o acţiune în mai multe raioane; în plus, s-a adresat un apel în acest sens către preşedintele Mircea Snegur (difuzat şi ambasadelor din Chişinău). S-au organizat pichete în faţa Parlamentului.

Astăzi, în jurul orei 10,00, se asteaptă un răspuns oficial din partea Preşedinţiei si Guvernului. **(Mirela ANTONIU)**

financiar
monitorul

Cursul de referinţă al BNR
valabil pentru 5.04.1995
1 USD = 1854 lei
1 DM = 1354 lei

Pentru a controla creditele externe

Curtea de Conturi are în obiectiv agenţi economici din Valea Jiului

Curtea de Conturi întreprinde un control la obiective economice din bazinul carbonifer al Văii Jiului. "Controlul are caracter preventiv şi se efectuează pe linia credite externe - garanţii guvernamentale", a precizat luni o sursă a Curţii de Conturi. Acţiunea a început în a doua decadă a lunii martie şi "a provocat unele tensiuni în zonă", a afirmat marţi un oficial al Palatului Victoria. Pe lîngă unităţi de exploatare, controlul mai vizează şi obiective energetice din regiune.

La FPP III Transilvania

Cererea de acţiuni a depăşit oferta la patru societăţi arondate

Fondul Proprietăţii Private III Transilvania a anunţat acoperirea ofertei de acţiuni la SC "Dobrogea" SA Constanţa şi la SC "Compa" SA Sibiu. Surse din cadrul FPP III Transilvania au declarat Agenţiei MEDIAFAX ca numărul de acţiuni subscrise, respectiv numărul de carnete cu certificate de proprietate depuse, depăşeşte oferta de 38.500 acţiuni (1.100 carnete), la "Dobrogea" SA şi de 175.000 acţiuni (5.000 carnete), la SC "Compa" SA. Aceleaşi surse au precizat că marţi au fost înaintate Comisiei Naţionale a Valorilor Mobiliare cererile de închidere a ofertei publice la SC "Scandia" SA Sibiu şi la SC "Avicola" SA Focşani. În oferta publica din martie-aprilie a.c. urmează a fi privatizate 25 de societăţi comerciale arondate FPP III Transilvania.

La Sîngeorzu de Mureş

Se va deschide o piaţă en-gros pentru animale vii şi cereale

La Sîngeorzu de Mureş se va inaugura joi, 6 aprilie, piaţa en-gros (Piaţa en-gros Mureş) pentru animale vii şi cereale, cu o suprafaţă de 5.000 mp, din care 500 mp acoperiţi. Piaţa en-gros Mureş este a doua din cele şase proiecte din domeniul agriculturii, ce beneficiază de finanţarea programului PHARE al Uniunii Europene (UE), prima fiind deschisă în luna ianuarie 1995 la Slobozia, se arată într-un comunicat al Delegaţiei Comisiei Europene la Bucureşti. În următoarele trei luni se vor deschide încă trei pieţe en-gros de legume şi fructe în Arad, Buzău şi Constanţa-Medgidia şi o a patra, de animale şi cereale la Suceava. Sprijinul PHARE, în valoare de peste 300.000 ECU, constă în asigurarea echipamentelor tehnice, specializarea personalului şi dotarea cu calculatoare şi echipamente de comunicaţii a pieţelor. Pentru organizarea şi administrarea Pieţei en-gros Mureş a fost constituită societatea SCAM INCOM SA, societate pe acţiuni nominative, cu capital privat. În primii cinci ani de activitate ai societăţii, profiturile obţinute vor fi reinvestite în dezvoltarea şi modernizarea structurii Pieţei Mureş. SCAM INCOM SA nu va desfăşura acţiuni proprii de comercializare a produselor şi nu va încasa comisioane pentru tranzacţiile care vor avea loc în cadrul Pieţei en-gros Mureş.

CURSUL DE SCHIMB AL PRINCIPALELOR VALUTE
VALABIL PENTRU DATA DE 5.04-1995

Casele de schimb valutar	DOLAR SUA			MARCA GERMANĂ		
	C	V	CS	C	V	CS
BANCA AGRICOLA Tel. 112627	2050	2100	0%	1350	1400	0%
BANCA ROMÂNĂ pentru DEZVOLTARE Tel. 211340	1925	1990	0%	1400	1447	0%
BANCA ROMÂNĂ de COMERŢ EXTERIOR Tel. 145555	1960	2010	0%	1417,52	1453,68	0%
BANCA DACIA FELIX Tel. 145125	2080	2160	0%	1450	1495	0%
CREDIT BANK Tel. 117591	2000	2050	0%	1400	1420	0%
Casa de schimb "EDMOND" Tel. 115309	2040	2142	0%	1410	1480	0%
Casa de schimb "HIGECO" Tel. 112035	2050	2129	0%	1430	1489	0%

timpul înseamnă bani
M.V.D.
FIRMĂ SPECIALIZATĂ ÎN CONSULTING
asigură:
■ constituirea S.C. cu capital românesc şi mixt (S.R.L., S.N.C., S.A.) în regim de urgenţă; înregistrare la Administraţia Financiară, cod fiscal; obţinerea avizului de funcţionare de la Primăria Iaşi;
■ constituire (înregistrare) filiale;
■ acte adiţionale, mentiuni (lărgirea obiectului de activitate, asocieri, retrageri, cesiuni, majorări capital, puncte de lucru, radieri, dizolvări societăţi).
Hotel Unirea
camera 107.
Telefon 032/21.22.99,
orele 10.00-20.00

UNIVERSITATEA "AL.I.CUZA" IAŞI
ORGANIZEAZĂ CONCURS PENTRU OCUPAREA POSTULUI DE
ECONOMIST II
la Compartimentul de control financiar
în ziua de 17.04.1995, ora 9⁰⁰
Condiţii:
■ STUDII SUPERIOARE ECONOMICE - SECŢIA FINANŢE CONTABILITATE
■ VECHIMEA 8 ani
■ EXPERIENŢĂ ÎN ACTIVITATEA DE C.F.I. MINIMUM 5 ANI.
Solicitanţii vor depune un dosar plic, pînă la data de 14.04.1995, care va conţine următoarele acte:
● cererea de înscriere;
● copie după actul de studii;
● adeverinţă medicală;
● adeverinţă de la ultimul loc de muncă din care să reiasă că nu a suferit condamnări penale;
● cazier judiciar;
● curriculum vitae;
● copie după Carnetul de muncă - cap. I şi IX sau I şi VI.
● recomandări de la ultimul loc de muncă.

S.C. BURSA MOLDOVEI S.A
Piaţa Unirii nr. 5, telefon 212050, 211808
DEŢINE OFERTE DE VÎNZARE PRIN LICITAŢIE DESCHISĂ
pentru următoarele categorii de active

Poz.	DENUMIREA ACTIVULUI	Buc	PREŢ de deschidere licitaţie (lei/buc)
1.	Moară de grîu şi porumb tip MGP	1	88.604.880
2.	Moară de grîu MG3	1	109.569.096
3.	Moară de porumb tip MPVK	1	16.331.817
4.	Linie de ulei tip LUV	1	22.588.800
5.	Casă de bani tip CB4	11	1.100. 000
6.	Set mobilă dormitor din lemn masiv, pat dublu, 2 saltele, şifonier 3 uşi, corp suspendat, 2 noptiere, oglindă, birou, taburet	11	2. 100.000
7.	Maşină de sculptat prin copiere tip MS4	1	11.610.000
8.	Maşină normală de frezat tip MNF 100	1	5.450.000
9.	Maşină de debitat la 45° tip MDG45°	7	3.000.000
10.	Maşină de frezat şi circular tip MFC	1	3.500.000
11.	Maşină de rindeluit, îndreptat şi găurit tip MRIG	2	5.300.000
12.	Maşină de rindeluit şi profilat pe 4 feţe tip MRP4	4	14.500.000
13.	Maşină de rindeluit la grosime tip MRG6	4	6.200.000
14.	Maşină combinată de tîmplărie tip MCT4	19	2.460.000
15.	Maşină de şlefuit semiproduse de dimensiuni mici tip MSSM160	3	1.500.000
16.	Gater complet	3	28.150.000
17.	Strung universal pentru lemn tip SLU 160	8	1.360.000
18.	Strung universal pentru lemn tip SL2000	4	6.500.000
19.	Fierăstrău cu panglică FP4	5	1.600.000
20.	Ferăstrău cu panglică FP6	10	3.000.000
21.	Ferăstrău cu panglică FP7	1	3.100.000
22.	Ferăstrău cu panglică tip FP8	5	3.380.000
23.	Ferăstrău cu panglică tip FP11	2	9.500.000
24.	Tractor 18 CP pentru viticultură, pomicultură şi legumicultură	11	5.100.000
25.	Remorci auto 0,5 to, 2 roţi, pentru autoturisme	39	700.000

Relaţii privind condiţiile de participare la licitaţie se pot obţine la sediul Bursei Moldovei.
BURSA deţine o ofertă de vînzare pentru 20 mc. cherestea brad la preţul informativ de 160.000 lei/mc.

INEDIT
NEST şi FRAROM
organizează expoziţie
de produse sportive
(cu vînzare)
la sediul magazinului Frarom
(b-dul Independenţei)
Telefon 112180, 112122

Siguranţa locuinţei, biroului, spaţiului comercial sau automobilului d-voastră, împotriva:
efracţiei
ultravioletelor
furtunilor, accidentelor, cutremurelor
este asigurată
dacă vă protejaţi geamurile cu
folii contra efracţiilor şi/sau pentru protecţie solară
■ rezistenţa sticlei creşte cu 300%
■ se economiseşte energie
■ se reduc pierderile de căldură
■ doar 2% din razele ultraviolete sînt lăsate să treacă
■ asigură confort, intimitate şi eleganţă
SC COMPACT SRL
Str. Grigore Ureche nr. 1, etaj 1
(în spatele Tribunalului)
Tel. 112985, fax 211525

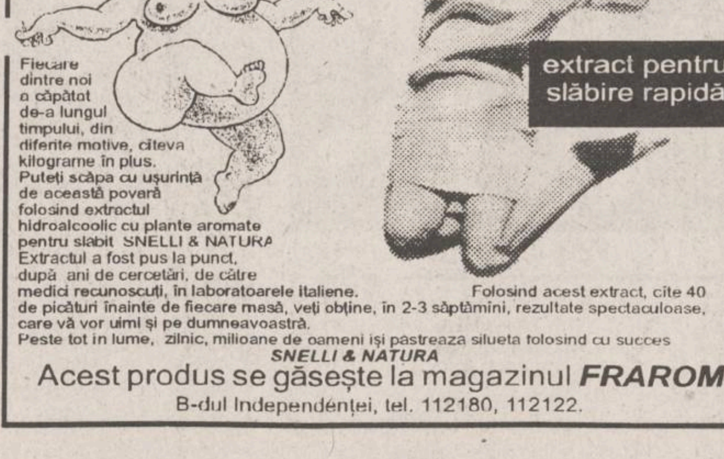
Snelli & Natura
extract pentru slăbire rapidă
Fiecare dintre noi a căpătat de-a lungul timpului, din diferite motive, cîteva kilograme în plus. Puteţi scăpa cu uşurinţă de această povară folosind extractul hidroalcoolic cu plante aromate pentru slăbit SNELLI & NATURA Extractul a fost pus la punct, după ani de cercetări, de către medici recunoscuţi, în laboratoarele italiene. Folosind acest extract, cîte 40 de picături înainte de fiecare masă, veţi obţine, în 2-3 săptămîni, rezultate spectaculoase, care vă vor uimi şi pe dumneavoastră.
Peste tot în lume, zilnic, milioane de oameni îşi păstrează silueta folosind cu succes SNELLI & NATURA
Acest produs se găseşte la magazinul FRAROM
B-dul Independenţei, tel. 112180, 112122.

EDITORIAL

Majorarea disperării poporului român cu 16-18%

Florin ZAMFIRESCU

Ultimele zile au fost marcate de evenimente dintre cele mai tensionante pentru opinia publică românească. Explozia Airbusului deasupra comunei Balotești, greva foamei a liderului sindicatului liber din TVR, alarmele false privind amplasarea unor bombe în avioane ale companiei TAROM, greva spontană a lucrătorilor de la Metroul bucureștean, toate acestea au venit, în ritm amețitor și ne-au scos cu brutalitate din ritmul vieții cotidiene. Pe lîngă aceste evenimente, apariția de sîmbăta trecută, pe postul central de televiziune, imediat după ***“Actualitățile”*** de seară, a primului ministru Nicolae Văcăroiu nu a fost percepută ca un eveniment extraordinar. Telespectatorii așteptau cu nerăbdare să înceapă filmul cu simpaticul locotenent Columbo, așa că spusele primului ministru au fost ascultate cu jumătate de ureche. Mare greșeală au făcut telespectatorii, pentru că, la numai patru zile de la nefasta apariție a șefului executivului pe micul ecran, asistăm deja la materializarea sumbrelor promisiuni de sîmbătă. Începînd de azi, prețul benzinei s-a mărit de la 450 lei litrul, la 600 lei litrul, deci s-a procedat la o majorare cu 33.3%. Măsura pare justificată economic, domnul Văcăroiu a invocat chiar faptul că prețul mondial benzinei s-a majorat, de la 105-110 USD tona la 125 USD tona.

A devenit o obișnuință ca toate măsurile nepopulare, cu un profund caracter despotic, ale guvernanților să fie învaluite într-un noian de cifre și procente, pentru a-l lămuri pe cetățean că orice scumpire este un efect al scumpirilor de pe planeta numită Terra, nu o măsură impopulară, gîndită de o guvernare care nu dorește să treacă la măsuri concrete de reformă, transferînd costurile sclerozării economiei românești pe spinarea populației. Dacă luăm în studiu numai “argumentul” domnului Văcăroiu privind majorarea prețului mondial al benzinei, ca justificare la majorarea sa pe plan intern, trebuie să observăm că pe ***“plan mondial” prețul a crescut de la 105-110 UDS/tonă la 125 USD/tonă***, adică ***s-a majorat cu 13-19%***. Atunci, de unde a rezultat ***majorarea cu 33,3%*** a benzinei în România? Nu trebuia să crească, și la noi, ***doar cu 19%, adică de la 450 lei/litru pînă la maximum 535 lei/litru?*** Dacă tot s-a invocat ***“prețul mondial al benzinei”***, nu trebuia ca majorarea să se regăsească în jurul unui procent de ***13-19%***? Din moment ce domnul prim ministru a invocat cu atîta hotărîre scumpirea benzinei mondiale, ca principal argument al scumpirii de pe plan intern, trebuie să presupunem că funcționarii de la Guvern au greșit probabil și, în loc să adauge 19%, au aplicat 33.3%, rezultînd un preț rotund, obraznic, de 600 lei litrul.

În aceeași apariție televizată a domnului Văcăroiu, poporul român a fost avertizat că începînd cu viitorul trimestru ne putem aștepta la o creștere a prețurilor. Ni s-a comunicat și procentul cu care vor crește prețurile: ***16-18%***! De unde a reieșit acest procent, iarăși nu putem găsi vreun răspuns, chiar dacă acesta corespunde cu buclucașul procent al măririi prețului benzinei mondiale. Cum aceeași afirmație nu poate fi, chiar rostită de două ori, decît de două ori falsă sau de două ori adevărată, deducem, fără greutate și fără ajutorul primului ministru, că prețurile vor crește, de fapt, cu 33,3%. Nu e deloc hazardată această previziune, pentru că, știm prea bine, realizarea oricărui produs necesită un consum mai mare sau mai mic de energie. De astăzi începînd, pîinea va fi obținută din grîul transportat cu vehicule care consumă benzină mai scumpă cu 33,3% și coaptă la cuptoarele electrice care consumă kilowați obținuți în centrale termoelectrice care consumă păcură mai scumpă cu 33.3%. Pîinea va fi transportată de la fabrică la centrele de distribuire cu autovehicule care, nu-i așa, consumă benzină mai scumpă cu 33,3%. Va fi o chestiune de săptămîni anunțarea scumpirii pîinii, care, în prezent, este simbolul supraviețuirii majorității populației în aceste vremuri, numite, savant, “de tranziție”, fără a se specifica, deocamdată, spre ce tinde această “tranziție”. Exemplul cu pîinea poate fi extins la toate produsele de strictă necesitate, dar se pot face cumplite previziuni și în legătură cu noile tarife care vor fi percepute la iarnă pentru încălzirea locuințelor, sau la noile scumpiri ale biletelor CFR, ale lemnelor de foc și așa mai departe.

De fiecare dată cînd Opoziția introducea în Parlament o moțiune de cenzură împotriva Guvernului, clienții politici ai Puterii veneau cu hotărîre, la tribună, și cereau, imperativ: ***“Lăsați, domnilor din Opoziție, acest Guvern să lucreze în liniște, pentru binele poporului român, nu-l mai deranjați cu moțiunile voastre de cenzură”***. Guvernul a fost lăsat să lucreze “în liniște”. A lucrat cît a lucrat, fără a mai fi deranjat de Opoziție și a venit cu o măsură gîndită exact ***“pentru binele poporului”***. Cu o scumpire ***“pe șest”*** a benzinei, cum ar spune ziariștii bucureșteni, făcută după o logică de neînțeles, parcă în ideea de a face viața oamenilor din grea în imposibilă. Pînă astăzi, bombele existau, reale sau sub formă de telefoane alarmiste, în avioanele românești. Premierul Văcăroiu a reușit performanța de a plasa cîte o bombă în fiecare familie de români: bomba sărăciei și a disperării. ■

CAFEAUA DE DIMINEAȚĂ

În casa lui Nicu Gane, visînd la Eduard Caudella

Aurel LEON

Duminică dimineață ne-am regăsit un ciopor de oameni de suflet în salonul de sus al casei Nicu Gane, să-l comemorăm pe savantul Petru Poni. Din fotografie, blîndul povestitor ne deschide geamul spre lumea lor, a celor de atunci. Înăuntru e cald și bine. Privesc pe geam străduța zgribulită care urcă printre aceleași case vechi, de pe vremuri. Mă fură gîndul, în urmă.

Mai mult ca sigur că fiecare copil care urca pe liniștita stradă Nicu Gane din Iașii anilor de după primul război mondial, cu răclița neagră a viorii în mînă, se visa un nou George Enescu. Aveam și eu un verișor ceva mai mare ca mine, care lua lecții de vioară cu Eduard Caudella. În familie îl porecleam “Ghiță scripcarul”, la care George - numai așa își zicea - ne riposta că și celălalt George, adică Enescu, tot scripcar e, și o lume întreagă se închină la scripca lui.

Și dacă exista pe atunci, la Iași, o mahala a Lăutarilor, sub dealul Bucșinescului, înnobilată cîndva de cobza lui Barbu Lăutaru, am impresia că străduța cu numele prozatorului și fostului primar Nicu Gane aparținea muzicienilor. Locuiau pe sforul ei, Eduard Caudella, marea Darclé, compozitorul Raul Sculy, Eugen Ceaur Aslan și Octavian Saint-Pierre, dirijori de cor... Viața artistică a Iașului începea să se înfiripe, plecarea bucureștenilor acasă provocînd goluri de aer. Zburase și George Enescu, lăsînd trist cuibul de lîngă Golia, însă de cîte ori venea în turneu la Iași, mergea ca în pelerinaj pe strada Nicu Gane, însoțit de Romeo Drăghici și urmărit admirativ de micii elevi ai lui Caudella.

La cei peste optzeci de ani, bătrînelul cu mustață și barbișon ninse frumos, zîmbind ca în vis prin ochii buni, dădea încă lecții ca să-și poată întreține familia. Feciorul îi murise în 1916 de tuberculoză, boala începutului de veac, dar rămăsese cu două fete nemăritate, dintre care Mary, cea mai mare, se stingea ca o candelă cu ulei puțin, vegheată de sora ei Clara. Dușmanca era tot ftizia. Știam aceste amănunte de la “Ghiță scripcarul”, pe care îl însoțeau uneori pînă la ușa căsuței din care totdeauna se revărsau chinurile unei viori susținute de bombăneala pianului. Și tot de la el știam că maestrul a scris opera “Petru Rareș”, ceva de mare importanță, și multe ale compoziții.

Apoi anii au trecut și Eduard Caudella s-a îndepartat pentru mine, intrat în programul Liceului Internat, încît nici nu știu cînd a schimbat jilțul de pe străduța muzicienilor - jilț în care aveam să mă așez cu teamă religioasă într-o dimineață de februarie 1932 - pentru cripta de la Eternitate, intrînd alături de Al. Flechtenmacher în istoria muzicii românești. George al nostru mă preceda cu trei ani în liceu și a ieșit din el, pînă la urmă, un bun inginer... meloman. În anii cînd încercam să mă căpătuiesc în gazetărie cu notițe prizărite și mică salahorie redacțională, Romeo Drăghici scria articole de popularizare și cronichete muzicale. Era un om prietenos, totdeauna dispus la un taifas, negrăbit. Cred că începuse să se împace cu ideea că nu va putea deveni niciodată decît un “violonist de duminică” și, atunci, decît lăutar oarecare, mai bine lipsă. Nici spre avocatura nu-l trăgea inima, firea sa de artist neacordîndu-se cu atmosfera gîlcevilor descusute în justiție. Descendent al unei familii cu loc greu în arhondologia Moldovei, din care se trage, după mamă, și Nicolae Iorga, Romeo Drăghici trăia din moșioara pe care o avea între Lețcani și Podu-Iloaiei. Fiind, prin soție, ceva rudă cu Enescu, s-a atașat treptat de maestru, devenindu-i un fel de secretar și apoi prieten total devotat. Legătura artistică dintre ei a făcut-o Eduard Caudella, la care Drăghici ucenicise cîțiva ani. Recunoscător pentru toată viața lui Caudella, George Enescu era, firesc, răsfățatul casei din strada Nicu Gane, Drăghici fiind al doilea, totdeauna în umbra maestrului.

În timp ce reporterii vechi scriau despre faptele curente, noi, debutanții, căutam “senzaționalul”, pentru a avea sorți de publicare. Era firesc ca și subsemnatul, prin preajma începutului de deceniu patru al acestui veac, să caute urme neadulmecate de ceilalți, spre a găsi măcar firimituri de inedit gazetăresc. Așa am ajuns la văduva lui Samson Bodnărescu, în preajma halei centrale; la un urmaș al familiei Cazacliu de lîngă “feredeul turcesc”, unde locuise Bogdan Petriceicu Hasdeu, la profesoara Virginia Micle din Bucium, mezina Veronicăi Micle; iar, prin recomandarea lui Romeo Drăghici, la venerabila doamnă Emilia Caudella, văduva lui Eduard, decedat în 1924.

Ne aflam în februarie 1932, bătrîna împlinise 92 de ani, părea tăiată în fildeș îngălbenit de oboseală, șoptea, nu vorbea, și călca neauzit, în tîrlici de lînă. Părea o amintire uitată într-o casă închisă ca un album de familie, după plecarea lui. O casă a suferinței. Vînduseră pianul, trăiau din ajutoare primite sporadic de la foști elevi și, aproape lunar, de la George Enescu. O fotografie mare de grup îi prezenta pe unii dintre foștii elevi. “Marelui maestru și iubitului nostru profesor, în semn de înaltă prețuire și admirație, devotament și recunoștință”. Semnează Ionel Ghica, Lulu Klepper, Aurel Klepper, Mircea Bîrsan, G. Baldovin, Romeo Drăghici, Finkelștein - Doina... 1912. Aurel Klepper a ajuns mare arhitect la București, șoptește bătrîna. Are grijă de noi. Lulu, fratele lui, dă concerte la Paris.

Eduard Caudella a avut o carieră frumoasă. Tatăl său, Francisc Caudella, fusese adus din Italia ca organist de către C. Sturdza-Scheianul. La 22 mai 1841, se naște la Iași Eduard (deci la douăzeci și doi de ani după Alexandru Flechtenmacher). La vîrsta de 12 ani, e dus la Berlin pentru studii muzicale, fiind un talent precoce. De acolo, trece la Paris și Roma, unind cultul pentru muzica lui Beethoven cu admirația pentru tînărul Verdi. În 1858, vine în țară și se stabilește la Scheia, unde tatăl era profesor la curtea protectorului său. Pleacă din nou în Italia, împreună cu Matei Sturdza, dar acesta moare, răpus de tifos, la Neapole, și Caudella se întoarce acasă. În 1860, e numit prim violonist cu două sute de galbeni pe an la curtea domnească a lui Alexandru Ioan Cuza. Face călătorii și concertează cu succes la Paris. E numit profesor de vioară la Conservatorul din Iași și dirijor al orchestrei Teatrului Național din Iași. A cîntat și în fața reginei Carmen Sylva, de la care admirăm, în căsuța scundă, o fotografie cu autograf omagial.

Caudella i-a cunoscut pe Alecsandri și Eminescu, a fost prieten cu Caragiale și Iacob Negruzzi. El a animat viața muzicală a Iașului timp de mai multe decenii. În casele Mavrocordat din strada Săulescu, ne povestea Romeo Drăghici, se dădeau concerte ale unei mici orchestre simfonice dirijate de Caudella, la care asistau toți intelectualii Iașului. Vara, erau invitați la Scheia pentru muzică de cameră.

La loc de cinste admirăm o fotografie a lui George Enescu cu următoarea dedicație: “Iubitului maestru Eduard Caudella, bunătatea și gentilețea în persoană. Al său totdeauna recunoscător și afectuos admirator, George Enescu, Iași, 1916”. Și, alături, fotografia lui Beethoven, cu o dedicație în slove mari, adresate unui Francisc și purtînd semnătura marelui compozitor și data: 20 august 1805. Colegul Jean Pascal, care ne însoțea în această vizită, a tradus aproximativ textul foarte respectuos al dedicației. Probabil că fotografia aparținuse lui Francisc, mai întîi împărat al Germaniei în perioada 1792-1806, și apoi împărat al Austriei (1806-1835). Este tatăl Mariei-Luiza, cu care s-a căsătorit Napoleon. Bătrîna ne-a mărturisit că soțul ei o cumpărase cu bani grei de la un anticar berlinez și ținea foarte mult la ea, datorită autografului lui Beethoven. O păstra pe pian, lîngă cea a lui Enescu, atît de atentul cu ei Enescu, cel care, ultima dată cînd a fost la Iași, a cedat văduvei rețeta concertului său, suportînd el cheltuielile de organizare. Și cum în acei ani chiar modica pensie nu se plătea la timp, cele trei ființe supraviețuiau mai mult din bunăvoința devotaților, mobilizați discret de Romeo Drăghici.

Emilia Caudella trăise viața mondenă și culturală a Iașului din a doua jumătate a veacului trecut și îi cunoscuse pe Alecsandri, C. Negruzzi, Kogălniceanu, Matei Millo, Eminescu, Creangă, Maiorescu, Caragiale, Vasile Conta... Eduard Caudella era cu nouă ani mai vîrstnic decît Eminescu, și cu doi ani mai tînăr decît Creangă, iar Emilia mai vîrstnică decît Eduard cu aproape doi ani. Astfel, ne-a povestit despre începuturile mișcării teatrale la Iași, despre primele reprezentanții ce s-au dat în casele doctorului Peretz, situate în colțul locului viran pe care s-a construit apoi actualul Teatru Național. Aici au apărut, stîrnind vîlvă, în piesa “Un poet romantic” de Matei Millo, Natalia Suțu, Costache Negruzzi și Alex. Mavrocordat, iar în “Nunta țărănească” de Alecsandri, au jucat Vasile Alecsandri, Matei Millo, C. Negruzzi, Didița Mavrocordat, I. Ghica-Brigadiru... Pe cînd era domnișoară, asistase la spectacole date la Trifești, unde Negruzzeștii aranjaseră o scenă în fața casei, sub un copac secular. Ținea minte că Iacob Negruzzi, cam de vîrsta ei, juca rolul unui zaraf, tînărul Leon Negruzzi - un droscar, Pantazi Ghica - un cofetar, și rîdeau țăranii, care asistau la spectacol, de se prăpădeau. De asemenea, se juca teatru în casele lui Sturza-Scheianul, Francisc și Eduard Caudella, adică tatăl și feciorul, acompaniind reprezentațiile cu o mică orchestră.

La rîndul său, Romeo Drăghici își amintea multe despre profesorul său de vioară. Bătrînul avea un umor blajin, plin de tîlc. Un copil, care insista să ia lecții, deși nu avea har, venise însoțit de tatăl său, ca pe vremuri micuțul Enescu. Caudella l-a supus, ca de obicei, testelor respective, în timp ce tatăl cam mustăcea, văzînd nemulțumirea maestrului:

- Și dumneavoastră, domnule Caudella, prea căutați purici în blana leului!

- Nu, domnule, caut pe bietul leu sub purici, și nu-l găsesc. Îmi pare rău. Nu chinuiți bietul copil degeaba.

- Păcat, oftă tatăl, talentul ar fi fost singura lui avere.

- Sărăcia nu-i o rușine. Mergeți cu bine!

Doamna Emilia zîmbește la asemenea amintiri și recunoaște că “el era un pic mordant”.

Bătrînica cu ochi de “nu mă uita” s-a prelins în camera alăturată, de unde răzbătea insistentă o tuse seacă, înăbușită în batistă, ca în scena finală din “Dama cu camelii”. Romeo Drăghici ne-a făcut semn discret și am ieșit în asprimea lui februarie. Cu el aveam să mai depanăm în decursul anilor amintiri despre căsuța din strada Nicu Gane și modesta familie Caudella, dar mai ales despre dumnezeul vieții lui: George Enescu. ■

CĂRȚI ȘI ZILE

Tradiții culturale, mistice și politice

Noi apariții editoriale prezentate de Liviu Antonesei

Povestea unui manuscris

Cartea reputatului cărturar Petru Caraman, ***De la Instinctul de autoorientare la spiritul critic axat pe tradiția autohtonă***, editată recent de ***Editura Academiei Române***, are o întreagă istorie. Manuscrisul a fost definitivat de autor, probabil, la mijlocul anilor '70, a fost pregătit pentru tipărire de Ovidiu Bîrlea încă din 1980, urmînd să apară la ***Editura științifică și enciclopedică***, care nu a reușit să-și publice cartea la vremea respectivă. Returnat familiei, manuscrisul a fost donat de Petru P. Caraman, cunoscutul matematician și fiu al savantului, Academiei Române, în 1992, iar aceasta reușește, în sfîrșit, să-l facă public doi ani mai tîrziu. Este o recuperare absolut necesară, ce contribuie la întregirea operei unuia din cei mai importanți slaviști și folcloriști români din acest secol, cunoscut, pînă în decembrie 1989, mai mult în străinătate decît în România. Faima internațională și-a datorat-o monografiei fundamentale dedicată colindelor, mai întîi teză de doctorat (1928) la Universitatea din Cracovia, lucrare foarte des citată de specialiști, inclusiv de Mircea Eliade, în multe din cărțile sale. Lucrarea de față este o culegere de studii, diverse, însă coerente cu tema semnalată în titlul său: ***De la instinctul de autoorientare la spiritul critic axat pe tradiția autohtonă. Reflecții asupra conceptului despre specific etnic în literatură, ca emanație a sursei folclorice, Opera lui Iuvenal, elocventă ilustrare a spiritului critic roman, Despre cunoașterea de sine în sensul strict individual și în sens colectiv, raportată la întregul etnos, Imitația ca instinct general omenesc și reflexul ei negativ, în limbă, la popoarele Europei și Magia populară ca sursă de inspirație pentru poezia cultă.*** Cu excepția celui din urmă, apărut în volumul colectiv ***Elogiu folclorului românesc*** din 1969, toate studiile din volum sînt inedite. Citind titlurile, înțelegem mai bine de ce anume volumul nu a “putut” să apară înainte de decembrie 1989, cum înțelegem că Petru Caraman nu a fost doar un cărturar, ci o veritabilă conștiință. În fond, studiile de față au fost elaborate în vremea “socialismului biruitor”, internaționalist și, de fapt, deznaționalizant. Nu în ultimul rînd, aș semnala umorul lui Petru Caraman, evident mai ales în studiul despre “imitație”.

Sfînta Tereza din Avila - tradusă, dar nu trădată

Semnalam acum cîteva săptămîni apariția pentru prima oară în românește a unei cărți de Sfînta Tereza - ***Cartea vieții mele***, în traducerea exemplară a lui Christian Tămaș. Din fericire, dl. Tămaș “recidivează” și ne oferă, la ***Editura Ars Longa*** din Iași, o nouă carte a ilustrei reprezentante a tradiției misticii spaniole, anume ***Castelul interior***, în fapt cartea cea mai importantă pentru înțelegerea experienței mistice a călugăriței carmelite. Trebuie să recunosc că dl. Tămaș o traduce pe Sfînta Tereza fără a-i trăda prin nimic spiritul. Pentru că, dincolo de subtilitățile infinite ale discursului mistic, traducătorul a avut de înfruntat și limba spaniolă cu totul specială a misticii care, între altele, a re-fundamentat ***Ordinul carmelit***. Cartea “sună” atît de bine în românește încît parcă nici n-ar fi vorba de o traducere, ci de o versiune originală. Sfînta Tereza a “învățat” să vorbească pe limba noastră, și o vorbește cu o plasticitate de care nu mulți dintre noi sîntem în stare. Felicitări editurii pentru această minunată carte, dar și pentru proiectul cultural ce se întrevede după primele trei apariții - cartea dedicată filosofiei Papei Ioan Paul al II-lea; Tomás -Spidlík cu ***Izvoarele luminii; Castelul interior al Sfintei Tereza***. Frumoase daruri, care vor fi, cu siguranța, răsplătite - așa cum ne reamintește N. Steinhardt, “dăruind, vei dobîndi”.

La originile democrației americane

În ***Problemele republicanismului democratic (Biblioteca Apostrof***, Cluj, 1994), R.F. Hassing și A.M. Hassing ne coboară la izvoarele democrației americane, în perioada dezbaterilor din ***The Federalist*** cu privire la principiile directoare ale ***Constituției*** fondatoare a Statelor Unite ale Americii. Dezbaterea, cum se știe, a avut două principale puncte de interes - facțiunile în politică și separația puterilor în stat, cu garantarea independenței absolute a justiției. O dezbatere cum nu se poate mai actuală, acum, pentru viața noastră politică, în care “separația” puterilor respiră “prin toți porii” ***Constituției*** noastre, însă nu este nicăieri statuată și, cu atît mai puțin, garantată. Dacă, în loc să se bazeze pe “înțelepciunea” juridică a unui absolvent de “drept administrativ”, mă refer la dl. Antonie Iorgovan, legiuitorii noștri din 1990-1991, ar fi luat drept model ***Constituția americană***, de pildă, altfel ar fi arătat viața noastră publică astăzi, iar spaimele noastre ar fi fost mai mici. Însă căutarea “originalității” cu orice preț, ne-a adus în situația unei democrații atît de “originale”, precum cea în mijlocul căreia viețuim. Cartea cuplului Hassing ne-ar putea fi, totuși, de folos într-un eventual proces de re-elaborare a ***Constituției***. Asta dacă, desigur, viitorii noștri legiuitori ar fi mai deschiși lecturii decît cei foști și actuali. Cum nu sînt un pesimist incorigibil, îndrăznesc să sper în această sporire a apetenței la lectură a viitorilor noștri reprezentanți. ■

UNGHIUL DE TRAGERE

Ce poate face un primar

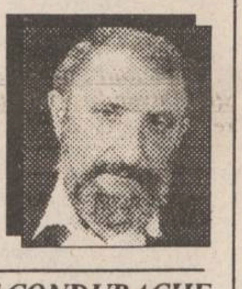

Val CONDURACHE

Un primar e comparabil, pînă la un punct, cu un președinte de stat: e susținut, în alegeri, de un partid sau de un grup de partide, are obligația morală și politică să aplice, dacă este ales, programul grupării care l-a sprijinit, dar nu trebuie să uite că este președintele (primarul) tuturor locuitorilor țării (orașului), chiar și al celor care nu l-au dorit. Există o lege a administrație locale, care încearcă să delimiteze competențele și răspunderile, dar nu s-a făcut încă o descentralizare reală: nici un primar nu are autonomia necesară, ca să poată dispune de fonduri deduse din taxe locale și să poată stabili prioritățile în cadrul unei strategii mai largi. În lipsa unor fonduri proprii, primarul e un administrator al tuturor nemulțumirilor locale și țap ispășitor pentru toate neajunsurile dintr-un oraș. El are în subordine mai multe regii autonome de importanță vitală, însă nici una din ele nu poate funcționa autonom, pentru că, vă dau un exemplu, resursele de energie (RENEL, rețeaua de gaze naturale) nu sînt “locale”, sînt dirijate național. Tarifele pe care le aplică regiile locale sînt condiționate de furnizor, iar furnizorul face doar ceea ce în cere Guvernul. Unui primar care vrea cu adevărat binele urbei nu-i rămîne decît să viseze cum ar conduce destinele unui oraș dacă ar avea la dispoziție o lege a autonomiei locale. Și cu toate că Guvernul are o margine însemnată de control asupra societăților comerciale cu capital de stat, în fond, deocamdată, principalele surse potențiale de venituri locale, cetățeanul nu pune starea proastă a serviciilor vitale (apa, căldura, lumina, transport) în seama consiliilor județene și-a prefecturilor, ci a primăriilor. Ce face primarul? se întreabă omul de pe stradă cînd calcă într-o groapă din asfalt. Cu ce se ocupă primarul? se întreabă același ins cînd n-are apă caldă, cînd tramvaiele, vechi de 20 de ani, se strică la mijlocul drumlui ori cînd lui îi plouă în apartament, prin acoperișul care nu a mai fost reparat de la construcția blocului.

Dacă stau să mă gîndesc bine, nici nu știu ce poate face, cu adevărat, un primar, în lipsa unor legi în stare să-l ajute. Pe de o parte, e primul obligat să respecte legea, iar legea nu o face el. Dacă se hotărăște, de către Guvern, ca prețul chiriilor de pe terenurile aflate în domeniul public să crească la 24.000 lei pentru fiecare metru pătrat, tarabagii sînt aduși în pragul falimentului, iar protestul lor nu este adresat Guvernului care a luat hotărîrea, ci primarului, care o aplică. Susținut de un partid (sau de un grup de partide), primarul, o dată ales, nu mai este primarul simpatizanților CDR, PDSR, sau PD, ci al tuturor locuitorilor. Cei care l-au susținut vin însă la el și-i cer favoruri în afara legii. Dacă e un om cinstit, primarul nu le acordă. În momentul acela, își ridică în cap colegii de partid. La fel se întîmplă și dacă acordă un drept legitim unui simpatizant al taberei adverse. Nu mi-ar plăcea să fiu primar, mai ales în împrejurarea în care mi-aș pune în cap să am grijă de toți oamenii din orașul care m-a ales. Consumul nervos este atît de mare, limitele competenței sînt atît de îngrădite de lege încît nu te alegi, de pe urma mandatului, decît cu insatisfacția că vrei și nu poți, că plîngi de mila tuturor, dar nimeni nu te crede, că toată lumea îți cere să fii corect, iar cînd ești corect cu adevărat ți-o reproșează pe ocolite.

Nu ascund faptul că am un sentiment deosebit pentru primarul de Iași: mi se pare un om de ținută intelectuală și morală aleasă. Îi prețuiesc și răbdarea și toleranța. L-am apreciat și atunci cînd, în urmă cu un an și jumătate, a făcut un apel public către populația Iașului de a-l primi civilizat pe președintele țării, motiv pentru care unii colegi din CDR l-au acuzat de complicitate.

Neavînd bani la dispoziție (decît foarte puțini) pentru gospodărirea orașului, primarul de Iași a făcut, totuși, trei lucruri pentru care istoria îl va păstra, așa cum i-a ținut minte pe Gane sau Pogor: a făcut de unul singur, dacă altfel nu s-a putut, o deschidere spre Europa, arătînd Occidentului o altă față a României, civilizată și un alt mod de a gîndi al omului politic de la noi; i-a stimat și i-a ajutat pe intelectuali, redîndu-le, în relația cu puterea actuală considerația și demnitatea, atît de terfelite sub comunism. Și-a păstrat, la rîndul lui, demnitatea, nelăsîndu-se nici ademenit, nici călcat pe coadă, nici încălecat de oamenii puterii centrale. Provocat în repetate rînduri, a răspuns de fiecare dată cu spirit și cu distanță academică.

Scriu aceste rînduri din toată inima, nu mă interesează ce se va spune pe la colțuri. Am avut recent, sentimentul că primarul are nevoie de un semn clar de solidaritate: i-l ofer, așa cum a făcut-o și el într-un moment în care și eu aveam nevoie nu atît de solidaritatea politică, ci intelectuală și morală. ■

BOBUL DE GRÎU

Slujitorii româneștilor Ceasloave (X)

> *MOTO: “Dacă vorbesc, durerea mea nu se liniștește și dacă tac din gură durerea mea nu se depărtează de la mine.”* **(Iov 16:6)**

În Republica Socialistă Sovietică Moldovenească, toți slujitorii Domnului Hristos au fost umiliți și batjocoriți continuu pînă în anii Perestroicii. Dar unii dintre ei mai sînt batjocoriți și astăzi, în noua-veche Republică “Independentă” Moldova...

Ei, preoții români dintr-o țară “moldovenească” - și nu românească! -, ei, preoții fugăriți cu pietre în anii '60, ei, obișnuiții interogatoriilor K.G.B.-iste, s-au “antrenat” atît de bine cu toate m(et)odele din “arta prigoanei”, încît de aceea puteau ei să-mi povestească liniștiți cum, pentru simpla vină de a fi români, astăzi, în anul de grație promoscovită 1995, sînt alungați din biserici, sînt amendați, sînt amenințați cu excomunicarea și expulzarea ori trebuie să suporte grosolăniile, acuzele fără temei și hăituiala unor lupi ai deceniilor trecute; lupi care astăzi, îmbrăcați în piele de oaie, confundînd statul cu un staul, pun între paranteze drepte toate drepturile omului ce ar trebui respectate într-un stat de drept și strîmbă crucea adevărului, făcînd-o să semene cu o cîrjă de “t”.

“Statul” lupilor neo-bolșevici din ziua de azi este de fapt doar o strîmbă reverență făcută cu fața către Moscova, o “strîmbă” dreaptă ce vrea să retransforme un stat de drept într-un stat de stînga...

*

Pentru a putea înțelege mai bine cum de sînt suportate persecuțiile la care este supusă astăzi Mitropolia Basarabiei, îngăduiți să mai facem cîteva popasuri edificatoare în istoria recentă a Ortodoxiei de peste Prut.

Și, după cum spuneam, slava lui Dumnezeu, încă mai trăiesc unii dintre aceia care ne pot istorisi prin viu grai cele ce li s-au întîmplat chiar lor înșile, în R.S.S. Moldovenească, din deceniul șase încoace.

Păstrînd permanent ca punct de referință “statul de drept și de stînga” condus astăzi de către vajnicii “lupi” puși paznici peste oi, vom începe așadar o mini-suită de răspunsuri lipsite de mînie pe care cîțiva din româneasca “turmă a lui Hristos” au binevoit să ni le împărtășească și nouă, celor neștiutori de dincoace de Prut.

Mi s-a părut inutil să mai consemnez întrebările pe care le-am pus. Căci, la urma urmei, nu este decît o singură întrebare - și aceea incomodă și bună de pus doar nouă înșine: CUM A FOST POSIBIL?; Cum de a fost posibil, aici lîngă noi, în timp ce noi...?

Deci, cum a fost posibil? De astă dată ne va răspunde *secretarul eparhial al Mitropoliei Basarabiei, părintele Ioan Daghi, paroh al bisericii “Sfîntul Nicolae” din satul Sireți (raionul Strășeni).*

*

“După absolvirea Seminarului Teologic din Odessa am fost repartizat în orășelul Balta. Acolo am făcut serviciul vreo trei ani. Și iată că s-a început prigoana din timpul lui Hrusciov și se închideau bisericile...

Într-o bună zi au venit de la “Executiv” și mi-au spus că ei au ordin să închidă biserica. Am zis: ce fel de ordin este acesta? Păi, iată! și mi-au arătat o hîrtie la care nici n-am vrut să mă uit. Ei s-au dus și au sigilat ușile la Catedrală, iar apoi au început să bată scînduri late peste uși. Nimeni nu știa însă - nici chiar eu - că în clopotniță se afla paraclisierul care usca niște prescuri. Acesta, auzind zgomotul, coboară, vede ce se întîmplă, apoi urcă înapoi și începe a trage clopotele... Din toate părțile a început a veni lumea. Cei de la «Executiv», cînd i-au văzut, au sărit peste garduri și au fugit... Oamenii au rupt îndată scîndurile ce blocau ușile, au intrat în biserică, apoi, timp de o lună, cu schimbul, au păzit zi și noapte Sfîntul Locaș...

De multă vreme cei de la putere se străduiau să mă atragă de partea lor, propunîndu-mi salarii mari, dar eu desigur că i-am refuzat de fiecare dată, spunîndu-le că eu nu am dorit să ajung preot ca să agonisesc avuții, ci pentru a salva oamenii de la necredință...

Și odată a fost și așa un caz: m-au luat cu mașina cei de la K.G.B., m-au dus într-o pădurice și, în timp ce discutau cu mine, au scos revolverul și mi-au spus: “Iaca, vezi, putem să te omorîm chiar aici!...” Bine, am zis, dacă merit, pentru credință, sînt gata să-mi dau viața... Și atunci, dacă au văzut așa, m-au urcat la loc în mașină și m-au dus iar în oraș...” (Continuarea în “Monitorul” de vineri) **(A consemnat Ștefan PAVEL)**

Pr. Ioan Daghi

(Acest text a fost difuzat la Radio “Nord-Est”, în cadrul emisiunii “La început a fost Cuvîntul”, emisiune ce poate fi ascultată în fiecare marți, de la ora 19.00.)

MIERCURI
5 APRILIE 1995
Inclus în nr. 79 (1142)

monitorul Sport

SPORT,
PUBLICITATE,
DIVERTISMENT
SECȚIUNEA B

Astă seară, în semifinalele Ligii Campionilor

"Prințul" Savicevic pe "Parc des Princes"

■ *TVR va transmite aspecte de la ambele semifinale: P.S.G. - A.C. Milan și Bayern München - Ajax Amsterdam*

După ce ieri s-a consumat dubla confruntare italo-germană a Cupei UEFA, în această seară e rîndul Ligii Campionilor să programeze meciurile tur din faza semifinalelor. Din punct de vedere al spectaculozității, toată lumea este de acord că partida de la Paris, dintre P.S.G. și A.C. Milan ține capul de afiș. Este așteptat cu mult interes duelul între două echipe de o valoare neîndoielnică, dar care în acest an au avut rezultate nu tocmai strălucitoare în propriile campionate naționale și pentru care finala Ligii Campionilor ar reprezenta ultima posibilitate de redresare în acest sezon. De asemenea, se va acorda multă atenție în meciul din această seară evoluției atacantului liberian George Weah, asupra căruia - după cum bine se știe - sînt ațintiți de multă vreme ochii celor de la Milan. Va conta, desigur, rezultatul final al duelului direct dintre jucătorii de geniu ai celor două combatante, George Weah și ***Dejan Savicevic*** **(foto stînga)**. Formațiile probabile:

Paris St. Germain: Lama - Llacer, Roche, Ricardo, Cobos - Guerin, Bravo, Le Guen, Rai - Weah, Ginola. Antrenor: Luis Fernandez.

AC Milan: Rossi - Panucci, Costacurta, Baresi, Maldini - Albertini, Desailly, Donadoni, Boban - Savicevic, Simone. Antrenor: Fabio Capello.

Partida va începe ***la ora 21,30 (ora României), va fi arbitrată de elvețianul Serge Mummenthaler și va fi transmisă în direct de TVR 1.***

Cea de-a doua semifinală a seriei se va disputa pe stadionul Olimpic din München, între campioana en-titre a Germaniei, Bayern, și Ajax Amsterdam. Gazdele nu sînt foarte optimiste în vederea acestei partide, deoarece din echipa lui Trapattoni vor lipsi primii doi portari - Kahn (accidentat) și Scheuer (suspendat) -, căpitanul Matthäus și atacantul francez Papin. Chiar dacă e dată ca posibilă reintrarea lui Alain Sutter, e totuși destul de puțin pentru a face față unei echipe de forța lui Ajax, care a anunțat că va evolua cu cel mai bun unsprezece. În plus, să punem în balanță și orgoliul echipei olandeze, care n-a mai ajuns în finala C1 din 1973, cînd, cu Ștefan Covaci la timonă, învingea pe Juventus cu 1-0. O, tempora...

Formații probabile:

Bayern: Gospodarek - Helmer - Babbel, Kreuzer, Hamann - Schupp, Scholl, Nerlinger, Witeczek - Ziege (Sutter), Zickler. Antrenor: Giovanni Trapattoni.

Ajax: van der Saar - Reiziger, Blind, ***Rijkaard*** **(foto dreapta)**, Frank de Boer - Ronald de Boer, Seedorf, Finidi, Overmars - Kluivert (Kanu), Litmanen. Antrenor: Louis van Gaal.

Partida va începe de asemenea la ***ora 21,30, va fi arbitrată de turcul Ahmet Cakar și va fi transmisă în direct pe canalul RTL***. De la ora 23,30, TVR 2 va transmite un rezumat înregistrat al meciului. **(Ion C. TEODOR)**

PANORAMIC

În loc de închisoare

Cantona trece la muncă patriotică

Internaționalul francez Eric Cantona (Manchester United) a anunțat că este gata să își înceapă efectuarea celor 120 de ore de muncă în slujba comunității. Cantona își va dedica timpul tinerilor jucători care doresc să îmbrățișeze cariera de fotbalist profesionist. Purtătoarea de cuvînt a serviciului special însărcinat cu supravegherea executării acestui gen de pedeapsă, Susan Wilden, a confirmat cele spuse de fotbalistul francez.

Katrin Krabbe contraatacă

Celebra sprinteră a dat în judecată Federația

Fosta campioană mondială de sprint Katrin Krabbe a dat în judecată Federația Germană de Atletism și Federația Internațională (IAAF), cerînd compensații pentru perioada de trei ani cît a fost suspendată. În iulie 1992, Krabbe a fost depistată pozitiv în urma unui test, împreună cu coechipierele sale, Grit Breuer și Manuela Derr, toate trei fiind suspendate de IAAF pînă în luna august a acestui an. După efectuarea testelor, Krabbe a recunoscut că folosise anabolizantul clembuterol - substanță interzisă.

Cutremur în atletismul etiopian

O întreagă federație - pusă pe liber!

Toți membrii Federației Etiopiene de Atletism au fost demiși astăzi de Ministerul Sportului de la Addis Abeba, datorită nerespectării îndatoririlor pe care le aveau. "Ei sînt vinovați pentru proasta organizare a pregătirii atleților de frunte ai țării înaintea concursurilor internaționale. Acest lucru ne-a umilit țara". Cei 32 de atleți etiopieni care au participat la Campionatul Mondial de cros au avut doar cîteva ore de odihnă înaintea competiției.

Patinaj

Oksana Baiul trece la profesionism

Campioana olimpică, în vîrstă de 17 ani, Oksana Baiul, a anunțat că a hotărît să se dedice sportului profesionist, neintenționînd să își recapete statutul de sportivă amatoare. "Am luat această hotărîre cu multă greutate. Sînt la începutul carierei mele. Îmi place să patinez în competițiile pentru amatori, dar faptul că în aceste competiții există o prea mare «libertate» în alegerea programelor prezentate nu este un factor stimulativ pentru un sportiv profesionist", a declarat Oksana. La rîndul său, Galina Zmievskaia, antrenoarea Oksanei Baiul a spus: "Aceasta este o opțiune personală a elevei mele. Eu pot antrena atît sportivi amatori, cît și profesioniști, nu fac nici o diferență. Sper însă că cei care conduc federația de specialitate să le ofere, în continuare, posibilitatea de afirmare în această disciplină sportivă celor mai buni patinatori". Oksana Baiul, originară din Ucraina, se antrează acum în localitatea americană Simsbury (Connecticut). Ea concurează ca sportivă profesionistă din luna octombrie a anului trecut.

Propunerea australiană a fost respinsă

China nu va fi exclusă de la J.O.

Președintele Comitetului Internațional Olimpic, Juan Antonio Samaranch, a respins propunerea Australiei de a suspenda pe patru ani sportivii chinezi din competițiile internaționale. În urma deselor cazuri de dopaj din sportul chinez, șeful Federației Australiene de Natație a cerut C.I.O. să excludă China din marile concursuri mondiale. "Mișcarea olimpică va continua să lupte împotriva doping-ului. Cu toate acestea, nu există nici o dovadă de sistematizare a acestor acte într-o anumită țară", a declarat Samaranch. "Autoritățile sportive din China fac tot ce le stă în putință pentru a controla problema dopajului", a adăugat directorul executiv al C.I.O., François Carrard. În altă ordine de idei, președintele C.I.O. a cerut Organizației Națiunilor Unite să ridice definitiv sancțiunile impuse Iugoslaviei. După ce a vizitat Croația și Iugoslavia, Samaranch a rugat toate federațiile sportive să reprimească în rîndurile lor cu drepturi depline organizațiile de resort iugoslave.

La Sala Polivalentă

Derby studențesc în nocturnă

■ *Echipa de fotbal a Universității "Al.I. Cuza" s-a calificat în turneul final*

Luni, la Sala Polivalentă ieșeană, începînd cu ora 21,30 (!), s-a disputat mult așteptatul derby local studențesc la fotbal, combatantele fiind echipele ***Universității "Al.I. Cuza"*** și ***Universității tehnice "Gh. Asachi"***. În condițiile unei săli aproape pline, populată ca la întîlnirile de nivel național, cu galerii extrem de gălăgioase, a căror pondere principală o reprezenta sexul frumos, cele două echipe au folosit orice mijloace în limita fair-play-ului pentru a-și apropia victoria, care aducea automat calificarea în turneul final pe țară. În cele două echipe ieșene a evoluat și o mare parte a componenților divizionarei A F.C. Lynx, aceștia fiind, pe lîngă fotbaliști profesioniști, și studenți. Astfel, ***antrenorul Universității "Al.I. Cuza", prof. Nucu Antohi,*** i-a folosit în teren pe ***Ciutacu, Cepoiu, Petrache I și II, Ștefancu, Ștefan, Rancea, Abălașei, Dănuț Munteanu și Tiron,*** iar ***prof. V. Popescu,*** cel care împreună cu ***Pavel Hodea și Dragoș Urdaru*** (ambii absolvenți ai Politehnicii) au format staff-ul tehnic al Universității "Gh. Asachi", au beneficiat de tandemul ***Țuțu-Căunei***. În condițiile unei superiorități valorice, Universitatea "Al.I. Cuza" a cîștigat cu scorul de 10-3, cu toate că în prima repriză partida a fost echilibrată, scorul fiind 3-2. Meciul a fost arbitrat de Toni Heleșteanu, iar în tribună, ca observator de specialitate, a fost prof. Leonid Antohi, însoțit de ceilalți componenți ai formației din Copou, care și-au aplaudat sau apostrofat colegii ce evoluau în teren. Astfel, team-ul cîștigător va participa la București, la turneul final universitar alături de reprezentantele orașelor București, Cluj și Timișoara. **(Leonard CĂNĂNĂU)**

Divizia micilor ambiții la fotbal

Mobila preia ștafeta de la A.S. Fortus

Prin fuziunea cu gruparea CFR, lidera seriei ieșene a Diviziei C, A.S. Fortus Iași, s-a retras din campionatul celui de-al treilea eșalon fotbalistic, toate rezultatele sale fiind anulate, conform regulamentului. În aceste condiții, Mobila Iași a preluat șefia în clasament, în cursa promovării rămînînd doar Foresta Ciurea, iar, pe o poziție inferioară, F.C. Viitorul Tg. Frumos. Și calculul hîrtiei indică drept favorită echipa societății "Moldomobila", care dispune de un program mai avantajos față de principala sa urmăritoare, ce are meciuri grele în deplasare la Pașcani cu Siretul și la Hîrlău. Dar, iată rezultatele înregistrate duminică în etapa a 24-a: Unirea Mircești - Unirea Valea Seacă 2-0; Gloria Boureni - Unirea Ruginoasa 4-1; Progresul Iași - Metalul Podu-Iloaiei 2-3; Mobila Iași - Vointa Moțca 4-2; Siretul Pașcani - Olimpia Popricani 3-1; Foresta Ciurea - Vointa Mogoșești 9-1; FC Viitorul Tg. Frumos - Viitorul Hîrlău 4-0; Gloria Bălțați - Victoria Belcești 0-1.

Moldova Cristești a stat în această etapă. În clasament, cu 18 victorii, două meciuri egale și cu numai trei înfrîngeri, conduce Mobila Iași, care a acumulat 56 de puncte. Pe locul al doilea, cu 54 de puncte, se află Foresta Ciurea, iar pe locul al treilea, cu 49 de puncte, F.C. Viitorul Tg. Frumos. **(Leonard CĂNĂNĂU)**

După un intermezzo universitar

Handbaliștii ieșeni reiau lupta pentru promovare

■ *Politehnica Iași - Dacia Unirea Brăila, Sala Polivalentă, ora 15,30*

Astăzi ***începînd cu ora 15,30***. Sala Polivalentă ieșeană va fi gazda întîlnirii de handbal masculin dintre Politehnica Iasi si Dacia Unirea Brăila. După victoria grea din prima etapă a returului, din "deplasare" de la Iași cu Victoria Chisinău, băieții noștri vor avea un meci mai usor, brăilenii ocupînd penultimul loc în clasament, cu numai 14 puncte. În pasionanta luptă pentru promovare, această partidă poate fi utilă în sensul intrării în mînă a studenților ieseni, mai ales în perspectiva meciurilor grele ce îi așteaptă. Despre meciul cu brăilenii, decanul de vîrstă al antrenorilor de hanbal ieseni, ***prof. Tiberiu Dăian,*** care alături de Dumitru Olteanu pregătește echipa noastră, ne-a declarat: "***Cred că brăilenii nu ne vor ridica probleme deosebite. Băieții sînt mobilizați și vor să facă uitată impresia ștearsă lăsată în prima etapă. Sperăm într-o victorie care să constituie un suport moral în vederea derbyului din etapa a IV-a de la București, cu Gloria***". Reamintim că partida a fost amînată datorită participării ieșenilor la sfîrșitul săptămînii trecute la Campionatele Nationale Universitare de la Timișoara.

Pe Bega au participat 12 echipe studentesti, care au fost împărțite în patru serii a cîte trei echipe, cîștigătoarele jucînd semifinalele. Tragerea la sorti a fost însă defavorabilă, iesenii căzînd în grupă cu studenții timișoreni si cu cei din Galati, celelalte grupe fiind compuse mai mult din "amatori".

Iesenii au avut o evoluție contradictorie, pierzînd primul meci sîmbătă dimineață cu 24-23 în fața gălățenilor (care anul acesta au retrogradat în Divizia B), la capătul unui meci anost, plin de greseli. După-amiază însă, studenții ieseni i-au învins pe timișoreni cu 26-25, echipa fiind total schimbată în bine față de primul meci. S-au remarcat toti jucătorii folosiți, cu o mențiune specială pentru evoluția de excepție a portarului Fotache, a cărui revenire este de bun augur. Din păcate, în ultimul meci, timișorenii i-au învins pe gălățeni și s-au calificat în semifinale, băieții noștri avînd "posibilitatea" să plece acasă odată cu handbalistele de la C.S.M. **(Ovidiu MINEA)**

Suporterii ieșeni își pun, ca întotdeauna, speranțe în forța de șut a lui Vasile Stanciu

Actualitatea în tenis

Ruxandra Dragomir - în turul al II-lea la Amelia Island În prinul tur al turneului feminin Bausch & Lomb, dotat cu premii în valoare totală de 430.000 $, românca Ruxandra Dragomir a cîștigat cu 6-2, 6-0 la Alexandra Fusai (Franța). Alte rezultate: Sandra Cecchini (Italia, nr. 10) - Petra Schwarz-Ritter (Austria) 6-2, 6-3; Laurence Courtois (Belgia) - Ann Grossman (SUA, nr. 12) 6-3, 7-6; Meike Babel (Germania) - Anna Smashnova (Israel, nr. 16) 7-6, 6-1; Katarzyna Nowak (Polonia) - Silke Meier (Germania) 6-4, 6-3; Radka Bobkova (Cehia) - Audra Keller (SUA) 6-3, 7-6; Neus Avila (Spania) - Joannette Kruger (Africa de Sud) 6-3, 3-6, 6-4.

Favoritul nr. 1 - eliminat la Estoril În turneul masculin de la Estoril (Portugalia), reprezentantul țării gazdă, Nuno Marques, l-a eliminat în primul tur pe favoritul nr. 1, spaniolul Alberto Berasategui cu scorul de 6-4, 7-5. Alte rezultate: Fabrice Santoro (Franța) - Horst Skoff (Austria) 6-4, 6-3; Alex Corretja (Spania, nr. 5) - Karol Kucera (Cehia) 6-0, 6-2; Alberto Costa (Spania) - Mali Vai Washington (SUA) 6-3, 6-4; Bohdan Ulhrach (Cehia) - Tomas Carbonell (Spania) 6-2, 6-4; Franco Davin (Argentina) - Cedric Pioline (Franta) 6-4, 7-5. Nuno Marques și echipa Portugaliei vor fi viitorii adversari ai tenismenilor români în Cupa Davis.

Clasamentul W.T.A. 1. Arantxa Sanchez Vicario (Spania); 2. Steffi Graf (Germania); 3. Mary Pierce (Franța); 4. Conchita Martinez (Spania); 5. Jana Novotna (Cehia); 6. Lindsay Davenport (SUA); 7. Gabriela Sabatini (Argentina); 8. Kimiko Date (Japonia); 9. Magdalena Maleeva (Bulgaria); 10. Natalia Zvereva (Belarus).

Consternare în urma deciziei tribunalului de la Hamburg Fosta lideră mondială a tenisului, Monica Seleș, a fost nemulțumită de rezultatul apelului ei în procesul intentat celui care a agresat-o în 1993. Reamintim că luni tribunalul din Hamburg a menținut pedeapsa de doi ani închisoare cu suspendare împotriva lui Günther Parche. "Sînt surprinsă, la fel ca cei din jurul meu. Nu înțeleg ce se întîmplă". Referitor la o posibilă revenire pe terenul de tenis, Monica a declarat: "Iubesc tenisul, dar acum nu pot da un răspuns clar. Sper să trec peste aceste momente dificile și să mă pot întoarce la ceea ce ador cel mai mult". Ea a recunoscut că nu este capabilă să urmărească la televizor o partidă feminină, "pentru că mă emoționează prea tare. Nu pot suporta. Totuși, îi urmăresc pe Pete Sampras sau pe Andre Agassi". Toate aceste declarații au fost culese de agentul Monicăi, Stephanie Tolleson.

Alte reacții: ***Magdalena Maleeva (Bulgaria):*** "Îmi este foarte greu să înțeleg cum se poate ca o persoană care a înjunghiat pe cineva să se mai poată bucura de libertate. Nu se pune numai în discuție că cel care a agresat-o (Günther Parche) a distrus cariera Monicăi, dar este faptul în sine, indiferent cui i s-ar fi întîmplat, care trebuia condamnat cu severitate. Pentru mine, cele petrecute la Hamburg m-au traumatizat definitiv. Deși de atunci au trecut doi ani, nu pot uita".

Conchita Martinez (Spania): "Cred că este absolut ridicolă această hotărîre a tribunalului. Sute de spectatori au văzut pe Günther Parche cum a înjunghiat-o pe Monica. Este foarte primejdios că agresorul se află în libertate. El poate să repete fapta sa în oricare moment, împotriva oricui".

Premieră și în baschetul feminin

Titlul național a poposit la Tîrgoviște

În Sala Sporturilor din Tîrgoviște s-a disputat a cincea partidă din cadrul finalei Campionatului Național de baschet feminin, dintre echipele Oțelinox Tîrgoviște și Universitatea Cluj. Cîștigînd cu scorul de 60-48 (30-28), baschetbalistele din Tîrgoviște au intrat, pentru prima oară în istorie, în posesia titlului național.

Atenție conducători auto profesioniști !

PLĂCI AUTO
de identificare

• dreptunghiulare R70 • triunghiulare R69

Obligatoriu de la 1 iulie 1995
conform HG 594/1991, cap. IV

Unic distribuitor
UNIVERSAL RX GROUP
6600 Iași, str. Grigore Ureche 3, tel/fax:112058, 212660

UNIVERSITATEA "AL. I. CUZA" IAȘI
RECTORATUL
ORGANIZEAZĂ CONCURS PENTRU OCUPAREA POSTULUI DE
SECRETAR III
în ziua de 19.04.1995, ora 10⁰⁰

Condiții:
- STUDII SUPERIOARE
- SĂ CUNOASCĂ CEL PUȚIN DOUĂ LIMBI STRĂINE, FRANCEZA ȘI ENGLEZA

Înscrierile se fac până la data de 17.04.1995 la Rectorat, printr-o cerere la care se anexează următoarele acte:
- copie după actul de studii - diploma de licență;
  - anexa de studii;
- copie după Carnetul de muncă - cap. I și IX sau I și VI.

Probele de concurs
Examen scris
- dictarea după text necunoscut;
- traducere din limba străină în limba română și din limba română în limba străină, fără dicționar.

Test oral - conversații.
Redactarea și interpretarea unor corespondențe de tip Oficial pe calculator.
Interviul.

COMPANIA DE TURISM
NET
Week-end studențesc la **LACU ROȘU** 7.04 - 9.04
PAȘTE la **SCHITU DURĂU** 21-25.04 - 32.000 lei
CAP AURORA - Hotel "Onix" - 28.04; 2.05 - 20.000 lei
Odihnă și tratament în toate stațiunile din țară
Excursii **TURCIA** - 11.04. **POLONIA** - 10.04

EGIPT - Cairo, croazieră pe Nil sau Egicro, CIPRU - Protaros, THAILANDA - Bangkok, CHINA - Beijing, FRANȚA - Paris, ANGLIA - Londra, ISRAEL, SUA, SPANIA-Madrid sau Barcelona
-asigurăm transport cu avionul și servicii turistice complete.

Ofertă specială
FRANȚA - COASTA CATALANĂ
- transport lunar cu autocar aer condiționat pe ruta:
Iasi - Lublijana - Veneția - Firenze - Prerpignan și retur;
- cazare hotel 3 stele. Cost program 985.000 lei Â 85$

net
Informații și înscrieri
IAȘI - Casa Modei - mezanin
Telefon 032-117596.
PIATRA NEAMȚ - Tel. 033-631536
TÎRGU FRUMOS - Tel 032-712408.
KLM AGENT

AGENDA OMULUI DE AFACERI

Agenția de Publicitate NORD-EST BB/AC
oferă servicii moderne și profesionale în domeniul expozițional:
- reprezentare la tîrguri și expoziții;
- calendare expoziționale trimestriale (interne și externe)
- studii de marketing.

Str. Smîrdan nr. 5, cam. 212, tel./fax 144776

FOOD-LAND S.R.L.
depozit en gros pentru produse alimentare, băuturi, cosmetice
Complexul Super Copou, intrarea din spate
Telefon 252914, 157034; Fax 131667
Contact: Anton Zaarour, director

MORA ELECTRONICS SRL
comercializează:
- cîntare electronice (DIGI 430, 650, CAS 15, 30; SAPSI SC 15P)
- case de marcat (SAPEL cu memorie fiscală, imprimantă termică, interfață serială)

Tel./fax 212735, tel. 112267

NOE SRL
confecționează și livrează
- setci, năvoade, juvelnice, mincioace
- hamacuri, scrînciobe, plase porți etc.

Prepară și vinde mortar și var pastă.

Sat Vlădiceni, com. Tomești, Iași (Șos. Bucium - Tomești, în spate la "Prefabricate-Somaco"). Tel. 231076.
Contact: Ioan Cozariuc, administrator

DESIGN 90
intermedieri imobiliare
(vînzări și cumpărări de terenuri și imobile)
prin specialiști autorizați, asigurăm garanții asupra valorii reale a tranzacțiilor
Str. Alecu Russo 3, tel./fax 147596
Contact: arh. Nicolae Vericeanu, director

INTERELECTRIC SA
- case de marcat ELKA, cîntare electronice
- tehnică de calcul și consumabile
- service garanție și postgaranție la produsele electronice

Str. Elena Doamna 24, tel. 112004, 210030, 210031, fax 112366
Contact: Simon Iancu, Director

CASA LEBĂDA
produce
hipoclorit de sodiu, uz casnic și industrial, chit pentru geamuri
comercializează
perhidrol, prenadez, detergenți
Șos. Bucium 23 (Fabrica de Gheață), tel. 232348

EMI SRL
vinde
frigidere, congelatoare, combine frigorifice, aragaze, televizoare color, aspiratoare, mașini de spălat, mașini de cusut, aparataj electric, confecții, tricotaje, încălțăminte
B-dul Independenței 19, bl. 1-5, parter, tel./fax 117530

CHALLENGER
tehnică de calcul
copiatoare AGFA X29
Iași, Bd. Ștefan cel Mare, bl. C1 - mezanin
Telefon 211617, 117981. Fax 211617

PETRA SRL
- tranformatoare toroidale de rețea în gama 15VA - 1000VA
- rebobinări motoare și transformatoare electrice
- acționări electrice și automatizări
- prelucrări mecanice
- lămpi și becuri cu halogen 20,50W
- proiectoare și becuri cu halogen 100(150)W, 300 (500)W
- reclame luminoase

str. Împăcării nr. 27, tel. 125808, fax 221281

GHEZACO SRL
- Piese auto Dacia - import Franța, Italia
- planetare S.N.R.A., GLAENZER, termostate, plăci presiune, discuri, set motor, acumulatori (44 - 143 Ah)

Str. Eternitate nr. 35, telefon 174381

ALFA CIVIC
scule, dispozitive, unelte, accesorii BOSCH
Tel. 032 / 137613

VÎNZARI

■ Ofer carte de credit "XL Break Holidays International" pentru cazare gratuită în 70 hoteluri 5 stele din Europa. Telefon 211579, 116625. (336333)

■ Vînd chioșc zona Autogară. Telefon 211397, 123202. (336417)

■ Vînd dalmațieni, 2 luni. Telefon 133792. (336690)

■ Vînd mașină de spălat cu storcător în perfectă stare de funcționare. Telefon 220888, după ora 18,00. (339026)

■ Vînd canish mascul, 81/2 luni; negociabil. Telefon 140663. (339015)

■ Vînd joc Rambo: 128 jocuri, 45.000. Telefon 151444, după ora 15,00. (339023)

■ Vînd măsuță fantezie, model deosebit, și storcător legume și fructe. Telefon 127238. (336687)

■ Vînd certificate proprietate. Telefon 032/158502. (336692)

■ Vînd certificate proprietate, cantități mari. Telefon 032/158502. (335038)

■ Vînd vin alb. Telefon 141296. (336411)

■ Vînd mobilă veche, în stare bună, Austria, două canapele, două jilțuri, patru scaune. Telefon 114359. (336635)

■ Vînd linie tehnologică completă pentru morărit. Produsul finit - făina pentru patiserie și pîine, tărîța calitate foarte bună. Productivitate 1 t/sch. Telefon 140524. (336636)

■ Vînd dalmațieni, 7 săptămîni, vaccinați. Telefon 124776. (336669)

■ Vînd gater Ucraina, 650 mm, preț negociabil. Relații: telefon 035/414401 sau 035/322747, jud. Vaslui.

■ Vînd rochie mireasă, mărimea 40, model deosebit - Franța, și televizor alb-negru "Diamant-248". Telefon 178856. (339025)

Vînd ELEKTRIK KITCHEN MIXERS - mixer de bucătărie multifuncțional, pentru frișcă, maioneză, aluaturi subțiri, ness, tocător de fructe și legume, mașină de rîșnit cafea, 3 viteze, la numai 35.000 lei. Tel. 252975.

Vînd ELEKTRIK KITCHEN MACHINE - robot de bucătărie complex și multifuncțional, cuprinde storcător de fructe și legume, tocător de fructe și legume, cuvă de 1 l pentru frișcă și maioneză, mașină tocat carne și rîșnit cafea, 2 viteze, 600W putere. Preț fix 130.000 lei. Tel. 252975.

Magazinul ANDONA
(stația de tramvai Spitalul Parhon) vă oferă:
- **Porțelanuri și servicii masă Dorohoi**
- **Cărțile "Fondul funciar" și "Administrația locală"**
- **Articolele firmei LYNX (treninguri, costume copii, tricouri)**

Primim și dedicații gratuite RTV Europa Nova.

SC VIBLANC SA
vă oferă:
Frigidere FRAM
180 l - 350.000 lei
Frigidere FRAM
240 l - 410.000 lei
Frigidere ARCTIC
180 l - 360.000 lei
Frigidere Arctic
240 l - 415.000 lei
Congelatoare ARCTIC
210 l - 555.000 lei
Congelatoare ARCTIC
160 l - 475.000 lei
Mașini spălat automatic Diamant - 570.000 lei
Mașini spălat fără storcător AL 15 - 190.000 lei;
AL 12- 180.000 lei
Mașini spălat cu storcător - 318.000 lei
Storcător rufe -112.000 lei
Mașini cusut Monica - 210.000 lei
Garanție 1 an.
Prețurile sînt pentru en detail, pentru en gros prețuri reduse.
Pentru informații sunați la telefon 148019.

IMPORTANT!
POLISTIREN EXPANDAT
pentru izolații termice și fonice, format 1800x1300x24 mm îl puteți procura în condiții foarte avantajoase de la Asoc. fam. COZMA ANTON - Suceava. Relații la 030/210885 - orele 8-16; 030/225209 - orele 16-22.
NU PIERDEȚI OCAZIA!

Vînd foarte convenabil rochie mireasă măr. 44-46.
Tel.230974, după ora 18^{00}.

Vînd goblenuri cu rame deosebite, diferite modele. Prețuri convenabile.
Telefon 137596, după ora 17,00. Nu deranjați inutil.

AUTO MOTO

■ Vînd Renault trafic pentru transport marfă, 1990, 2100 cmc, 103.000 km, înmatriculat, stare de funcționare excepțională, 11.000 DM, negociabil. Telefon 211392. (336362)

■ Vînd Opel Kadett 1,3, an fabricație 1986, înmatriculat, benzină, cutie viteze automată. Telefon 155682.

■ Vînd Dacia 1310 TLX, decembrie 1992, culoare alb 13, 5 viteze, 5,6 mil. lei. Telefon 151322.

■ Vînd Oltcit, an fabricație 1992, motor nou, 200 km, verificare tehnică 2 ani, preț 3,5 mil. lei. Telefon 251343.

■ Vînd Fiat Uno-D, 5 portiere, 1986, înmatriculabil, 100 mii km, 2300 dolari, negociabil, sau înmatriculat - 3500 dolari, negociabil. Telefon 122736.

■ Vînd motor "Renault" 18 TLX pentru Dacia 1310 cmc, palier mărit, excepțional, complet echipat, probă pe mașină. Telefon 173757. (1726)

■ Vînd portieră stînga față pentru Dacia 1300, tip CN. Telefon 173957, după ora 15,00. (1734)

■ Vînd două mașini Opel Record, una cu acte de înmatriculare și una fără acte de înmatriculare. Preț negociabil. Relații: str. Azil nr. 2, familia Gangal. (336683)

■ Vînd Oltcit, stare excepțională, motor și cutie originale, cu piese franțuzești, preț avantajos și negociabil. Telefon 740598.

■ Vînd Dacia 1310 TLX, an fabricație 1987, cutie 5 trepte, bleu Mamaia, motor 38 mii km, impecabilă, preț 4,7 mil. lei, negociabil. Telefon 178232.

■ Vînd Dacia 1310 TLE, 1990, Polonia, cu nr. nou, 4,7 mil. lei, negociabil, Dacia 1310, 1982, Ungaria, 18 mil. lei, negociabil. Vizibil, zilnic, în parcare BTT-Orizont. Telefon 126283, între orele 9,00-12,00.

■ Vînd Dacia 1410 TLX, 5 trepte, octombrie 1994, fabricată la comandă. Telefon 170943.

■ Vînd Lada Niva, Renault Fuego, Peugeot diesel (ax came rupt) sau acte. Telefon 173769.

■ Vînd Dacia 1410 TLX, 5 trepte, octombrie 1994, fabricată la comandă. Telefon 170943.

■ Vînd Dacia 1310, 1989, Ungaria, 4,4 mil. lei. Telefon 151450, după ora 14,00.

■ Vînd Dacia 1310, Ungaria, an fabricație 1984, înmatriculată sau neînmatriculată, preț negociabil, stare foarte bună. Relații la telefon 133976.

■ Vînd orice piesă și element de caroserie pentru Mercedes Cobra 300. Telefon 140890.

■ Vînd motor Mercedes 300, parbrize Mercedes. Telefon 140890.

■ Vînd autoizotermă 5 t; sau schimb cu autoturism plus diferență. Telefon 146303.

■ Vînd Opel Kadett diesel, berlină, 4 portiere, 1987, stare foarte bună, neînmatriculat, cu vamă plătită, 4500 dolari sau echivalentul în mărci. Telefon 764317, 761444.

■ Vînd Opel Ascona 1,6 C, înmatriculat, fabricație 1986, cu multiple piese schimb, aspect și funcționare ireproșabile, preț 3800 USD. Telefon 230657.

■ Vînd Opel Kadett, an fabricație 1981, 2 portiere, vopsea originală, înmatriculat 12-IS, stare de funcționare și aspect ireproșabile. Telefon 146981.

■ Vînd autoturism marca Subaru 1600, culoare gri metalizat, cu 4 portiere, în stare perfectă de funcționare, preț negociabil. Relații, zilnic, la telefon 116820, între orele 10,00-18,00 sau la telefon 250364, după ora 18,30.

■ Vînd urgent și avantajos, două autoturisme Audi 80 GLS, bune, unul înmatriculat, cu carte identitate, 1600 cmc, 2500 dolari, negociabil. Telefon 160305.

■ Vînd Fiat Regata break diesel, 1986, geamuri electrice, închidere centralizată, volum reglabil, servodirecție, stare perfectă de funcționare, înmatriculabil, foarte convenabil. Telefon 140890.

■ Vînd urgent și convenabil, Wartburg 353, model 84, stare ireproșabilă, preț 2 mil. lei, negociabil, sau vînd certificat de înmatriculare. Relații la telefon 153955, după ora 13,00.

■ Vînd Datsun-Nissan Stantza, model 1982, înmatriculabil cu 12-IS, 1000 dolari și Nissan Datsun Cherry pentru piese, în stare de funcționare, 500 dolari. Telefon 152095.

■ Vînd, foarte urgent, Nissan Sanny break, an fabricație 1982, poate fi înmatriculat cu 12-IS, capacitatea cilindrică 1477 cmc, preț negociabil, 2,5 mil. lei sau echivalentul în dolari, mărci. Telefon 111560, 119800.

■ Vînd Opel Kadett Sport, an fabricație 1982, cu îmbunătățiri (spoilere, faruri duble), și Nissan, model jeep, an fabricație 1984, intrat în țară pe 20.01.1995. Telefon 252319.

■ Vînd două autoturisme Ford Escort, an fabricație '82-'83, cu vama plătită, jenți aluminiu (sau dezmembrez). Telefon 170362.

■ Vînd Renault 18, înmatriculabil 12-IS, pentru studenți străini, în stare perfectă de funcționare, preț negociabil. Telefon 250585.

Vînd segmenți, cuzineți, seturi motor Borgo, planetare Glaentzer (toate originale Franța) pentru D1300-1400, elemente caroserie D1100, acumulatori Fulmen (Franța). Magazin piese auto la parterul sediului ziarului Opinia.

SOCOM TEHNICA CONFECȚIEI Iași cu sediul în str. Bucșinescu nr. 1, vinde ARO - 10 în perfectă stare de funcționare, preț minim și negociabil. Relații la telefon 145886

Societate comercială vinde ARO 320L (benzină), carosat izoterm, aluminiu, fabricație 1992, 40.000 km. Preț informativ 7.000.000 lei.
Telefon: 172557, între orele 9,00 - 15,00.

Vînd motor și cutie de viteze, pentru RENAULT 18. Preț negociabil. Telefon 123768, după ora 18,00.

Vînd OPEL REKORD 1,9 Stare perfectă de funcționare. Telefon 220396, după ora 18,00.

Societate comercială vinde urgent autocamion carosat Saviem, capacitate 7 t, RK - motor, anvelope noi. Preț informativ 7 milioane lei.
Relații la telefon 172799, zilnic între orele 8,00-18,00.

Societate comercială vinde urgent autoturism DACIA 1310, nou (fabricat în 1995).
Relații la telefon 172799.

Vînd motocicletă MINSK înmatriculată, nouă (600 km la bord), gri metalizat, 600.000 lei. Telefon 211570, 146363, orele 9.00 - 15.00.

ELECTRONICE

■ Vînd video recorder "Phillips" cu telecomandă, model nou, excepțional, preț 400.000 lei. Telefon 173757. (1724)

■ Vînd TV color cu telecomandă, carcasă plastic, căutare automată, tub excepțional; preț 330.000 lei. Telefon 173757. (1723)

■ Vînd urgent televizor "Diamant 210", stare ireproșabilă, bine întreținut. Preț 120.000 lei. Telefon 149258, după orele 16,00. (336699)

■ Vînd FAMILY-GAME SET (consolă cu 2 joystickuri și pistol) cu 5.000 de jocuri în memorie. Telefon 120863, între orele 20,00-22,00.

■ Vînd cameră video 8 mm, AKAI INTELIGENT-Q cu încărcător acumulator și cabluri, antenă satelit completă în stare de funcționare, prețuri negociabile. Telefon 120538. (336700)

■ Vînd dubludeck "Mayak 249" cu boxe, nou. Preț fix 300.000 lei. Telefon 252975. (336395)

VÎND televizor color RUBIN fără telecomandă, din 1992, preț avantajos.
Relații la telefon 145354.

AUTO-TECHNIC SRL IAȘI
str. VASILE STROESCU, nr. 10 (vis a vis de Liceul de Artă)
oferă:
PC 286-486 (SX-25--DX4 100), Pentium. Imprimante OKI, EPSON, HP, Fax OKI combinat cu copiator pe hîrtie normală.
Tel. 032/116625, 211579.

CASE - TERENURI

■ Vînd apartament 3 camere, semidecomandat, parter, bloc la stradă, Podu Roș. Telefon 111921. (1136)

■ Vînd apartament 3 camere (sau schimb cu două), confort I, decomandate, telefon, bucătărie plus camere foarte mari, zona Mircea. Telefon 150300. (336239)

■ Vînd garsonieră, confort I (mobil și imobil), str. Grădinari nr. 20. Telefon 163112, între orele 8,00-20,00. (336660)

■ Vînd convenabil teren construibil, 5000 mp, la șosea, Valea Lupului. Telefon 149810. (336609)

■ Vînd apartament 3 camere, confort 1, preț negociabil. Relații zilnic, între orele 12,00-20,00, la adresa: Str. Clopotari 8, bl. 922, et. 4, ap. 19. (1699)

■ Vînd casă modestă, zona Tătărași. Telefon 132331, după orele 18,00. (336682)

■ Vînd teren intravilan, două parcele, 6900 m, în Humulești; preț negociabil. Telefon 033/624382. (336671)

■ Vînd casă bătrînească cu 2 camere și 2336 mp în localitatea Cristești-Holboca, la șosea, 10 km de Iași, sau schimb pentru garsonieră și diferență, variante. Informații la telefon 175435. (339004)

■ Vînd apartament cu 4 camere decomandate, două balcoane, două grupuri sanitare, telefon etc, Dacia, 13,5 milioane, negociabil. Telefon 126848. (336662)

■ Vînd spațiu comercial amenajat în interiorul Gării Iași. Telefon 222126, după ora 18,00. (339019)

■ Vînd apartament 3 camere decomandate, cu boxă. Telefon 211743, după ora 16,00. (339031)

■ Vînd apartament 2 camere, str. Decebal nr. 14, parter, confort I, îmbunătățit, 46,70 mp. Relații la telefon 710742 sau 139250, după ora 17,00. (1728)

■ Vînd garsonieră confort I, cu telefon, parchet, faianță, et. 5, în zona Flora - Tătărași. Telefon 176544. (1719)

■ Vînd teren agricol în orașul Iași, lîngă Ciric și Aviație, 1,76 ha. Preț negociabil. Telefon 176544, după ora 20,00. (1718)

■ Vînd două hectare pămînt arabil, categoria I, la km 35 DN Iași - Botoșani, bun pentru construcție și agricultură. Preț negociabil. Telefon 118666, între orele 18,00-21,00. (336695)

■ Vînd teren zona CUG, 2500 mp, 4000 lei/mp, negociabil. Telefon 125033. (336677)

■ Vînd urgent apartament 2 camere, achitat, Canta; preț negociabil. Telefon 155467. (336672)

■ Vînd urgent cca 800 mp teren, Țicău, preț informativ - 3500 dolari. Telefon 124570, între orele 19,00-22,00. (336685)

■ Vînd teren zona CUG, 5000 mp, preț negociabil. Relații la telefon 114868. (336696)

■ Vînd apartament 2 camere, în Bîrlad, îmbunătățit, instalații grupuri sanitare; sau schimb cu apartament 3 camere plus diferență. Telefon 035/411176.

■ Vînd apartament 3 camere, confort I, decomandat, Mărăței I, preț negociabil. Telefon 033/629741.

■ Vînd casă și apartament, oraș Negrești-Vaslui. Telefon 035/457016.

■ Vînd, urgent, apartament 3 camere, semidecomandat, et. 1, zona Piața Chirilă, Tătărași, bloc foarte liniștit. Telefon 148355.

■ Vînd clădire cu o suprafață utilă de 164 mp, al cărei spațiu poate fi folosit pentru activități de producție, comerț, alte activități. Relații la telefon 123881.

■ Vînd casă nou construită, din lut, fără autorizație, cu posibilitate curent electric, gaz, canalizare, fără curte, zona Podu de Piatră, preț negociabil 5 mil. lei; sau schimb cu apartament cu o cameră, sau apartament 2 camere, indiferent de zonă. Telefon 166047.

■ Vînd minimotel, în apropierea stațiunii Durău, compus din: restaurant-sală de mese (100 locuri), bar, bucătărie, cameră tranșare (150 mp), terasă (100 locuri), subsol (pivniță) 100 mp, 3,1 înălțime; încălzire centrală proprie; alimentare cu apă proprie și instalație evacuare; etaj cu 6 camere, două holuri, două băi (130 mp). Preț informativ -160 mil. lei. Telefon 033/626238, după ora 19,00; 033/224191, între orele 9,00-17,00.

■ Vînd, urgent, apartament 3 camere, preț negociabil 10-12 mil. lei; sau schimb cu similar Constanța. Telefon 162863.

■ Vînd apartament 3 camere, decomandat, faianță baie și bucătărie, balcon închis, cablu telefon, șos. Națională, et. 4 (pasarelă Gară) sau schimb cu apartament 2 camere plus diferență. Telefon 157076.

■ Vînd apartament 3 camere, zona Țesătura, et. 1, bloc cărămidă, cu faianță baie și bucătărie. Telefon 138100.

■ Vînd apartament 3 camere, confort I; sau schimb cu Pașcani. Telefon 147013.

■ Vînd apartament cu o cameră, confort I, str. Gării, plata în lei sau valută. Telefon 231665.

■ Vînd apartament 4 camere, proprietate, decomandat, et. 1, Metalurgie. Telefon 178977.

■ Vînd, urgent, apartament 4 camere, decomandat, foarte bun pentru privatizare, zonă foarte bună. Telefon 111303.

■ Vînd apartament 3 camere, confort I, decomandat, două băi, parchet, zugrăvit în calciu, faianță baie și bucătărie, cu gratii la geamuri, cu parter înalt, proprietate, telefon Alcatel, două boxe, bun pentru privatizare, negociabil. Telefon 250840.

■ Vînd apartament 3 camere, decomandat, 60 mp, orientat sud-est, et. 10, fără probleme cu terasa, cu boxă la subsol, bulevardul Independenței. Telefon 144989.

■ Vînd (schimb cu apartament 2 camere) apartament 2 camere, zona Podu Roș. Telefon 130573.

■ Vînd apartament, et. 1, str. Primăverii, la stradă (anexă), preț fix - 16 mil. lei. Telefon 134379.

■ Vînd apartament 3 camere, decomandat, două băi, bucătărie, cu faianță, ipsoserie, geamuri (3 rînduri), hol cu parchet, calciu, balcon 6 m. Telefon 165404.

■ Vînd apartament 2 camere, confort I, îmbunătățit, zona Zimbru, 12 mil. lei, negociabil. Telefon 160297.

■ Vînd, urgent, apartament 2 camere, semidecomandat, proprietate, la parter, cu telefon, bun și pentru S.C., în bloc cu stomatologia Profamilia, zona Podu Roș, preț negociabil - 7 mil. lei. Telefon 114032.

■ Vînd casă, str. 13 Decembrie, Fălticeni. Telefon 030/444058.

■ Vînd apartament 2 camere, semidecomandat, confort I, mobilat, zona Metalurgie (Grădinari, lîngă cămine Tudor Vladimirescu). Relații la telefon 179161.

■ Vînd casă cu două camere și bucătărie, (grajd), în Tg. Neamț, comuna Timișești, sat Plăieșu. Telefon 163089.

■ Vînd spațiu comercial, amenajat ca magazin mixt și atelier de vulcanizare (cu toate aprobările de funcționare), 4 camere, magazie, grup sanitar, 142 mp, în șos. Bucium nr. 23, 18 mil. lei. Telefon 127460, între orele 8,00-16,00.

■ Vînd apartament 4 camere, recent zugrăvit în calciu, baghete, faianță, două balcoane închise, camere cu intrare separată, la etajul 9, zona Mircea cel Bătrîn. Telefon 120272.

■ Vînd (schimb) apartament 3 camere, cu telefon, telecablu, preț negociabil, bulevardul Dacia nr. 67, bl. DE 2, et. 3, ap. 1. Telefon 158867.

■ Vînd apartament 2 camere, decomandat, confort I, et. 3, zona Tg. Cucu, cu îmbunătățiri, mobilat sau nemobilat, telefon, TV cablu. Telefon 112241.

■ Vînd în Bucium, pe șos. Bîrnova, casă nouă, cu teren 1200 mp (diverse), preț - 35 mil. lei; sau schimb cu apartament plus diferență în rate, variante. Telefon 251553.

■ Vînd (schimb cu garsonieră, zonele CUG, P. Roș) apartament 2 camere. Telefon 129533.

■ Vînd apartament 4 camere plus o cameră la subsol, în perfectă stare, cu posibilități pentru spațiu comercial, preț fix - 40 mil. lei. Telefon 168894.

■ Vînd apartament 3 camere, confort sporit, două băi, două balcoane, et. 3, în Dacia (la bulevard), vizavi de complex Dacia (Bicaz), vedere la stradă, în stația tramvai 5-6-10. Telefon 167085.

Vînd apartament 3 camere decomandate, zona Podu Roș, cablu, faianță baie și bucătărie, ușă stejar.
Tel.221649.

Vînd casă bătrînească, zona Tătărași, stradela Nicoriță nr. 8, suprafață de 435 mp, 2 camere plus dependințe, beci, garaj nou, apă în curte, telefon, posibilități de racord gaz. Preț informativ 20 milioane lei.
Pentru cei interesați, relații suplimentare la telefon 157261.

Vînd apartament două camere, semidecomandate, et. 1, balcon logie închis, telefon, Tătărași, excelent, preț negociabil, valută sau lei. Telefon: 173456, orele 18-21.

CUMPĂRĂRI

Cumpăr apartament conf. I, minim 2 camere decomandate, exclusiv parter și ultimul etaj, orice îmbunătățire adusă apartamentului este binevenită. Exclus zonele: Canta, Metalurgie, CUG, Dacia, Dancu.
Telefon 143673

■ Cumpăr apartament cu două camere, decomandat, et.1, zonele P. Roș, Cantemir, Șos. Națională, Nicolina I (prima stație din P. Roș către CUG), ofer 10 mil. lei. Telefon 126848. (336663)

■ Cumpăr certificate proprietate. Telefon 153588. (336668)

■ Cumpăr televizoare defecte. Telefon 232571. (339003)

ÎNCHIRIERI

■ Caut apartament două camere, semimobilat, mobilat, cu telefon, zonele: Nicolina, Cantemir, Țigarete, Alexandru, Galata. Telefon 171757 sau 126087. (1586)

■ Două studente căutăm garsonieră. Oferim suma de 50 - 60.000 lei. Telefon 137071. (339005)

■ Închiriez apartament central, Piatra Neamț, pentru sediu firmă. Telefon 033/612131 sau 033/618839, după ora 16,00.

■ Tineri căsătoriți, serioși căutăm apartament sau garsonieră cu telefon, preț acceptabil. Telefon 173757. (1725)

■ Închiriez garsonieră zona Autogară. Relații la telefon 175282.

■ Tineri intelectuali căutăm garsonieră, plata lunar, negociabil. Oferim și dorim seriozitate. Telefon 151947. (336034)

■ Ofer la casă două camere libere, hol mare, pentru birouri sau depozit, încălzire gaz metan, cu telefon. Telefon 110489, d-na Scutaru.

■ Solicit auto Dacia 1300, pentru 200-250 mii lei/lună, negociabil. Telefon 115068.

■ Caut garsonieră (semi)mobilată, cu telefon. Ofer 40 mii lei lunar plus cheltuieli de întreținere. Rog seriozitate. Relații la telefon 116820, între orele 10,00-18,00.

■ Caut spațiu comercial în str. Sărărie. Relații la telefon 116820, între orele 10,00-18,00 sau la telefon 250364, după ora 18,30.

■ Foarte urgent, caut apartament 2 camere, central, cu telefon, plata lunar, în valută. Telefon 117746, 117543.

■ Închiriez spațiu de depozitare, 40 mp, zonă centrală. Relații în str. Ipsilante 12, în zilele de joi și sîmbătă, sau la telefon 164860.

■ Închiriez apartament 3 camere, aragaz, telefon, frigider, zona Alexandru cel Bun. Plata anticipat pe 3 luni. Telefon 136416.

■ Închiriez cameră separată, mobilată, zona Autogară, la două fete sau doi băieți. Plata anticipat pe 6-10 luni. Telefon 210783.

■ Ofer spațiu semicentral la casă, unei firme pentru depozit, atelier (circa 70 mp). Telefon 112785.

■ Închiriez cameră decomandată, cu balcon, la două fete, doi băieți sau tineri căsătoriți. Plata anticipat pe 4 luni. Telefon 123920.

■ Primesc în gazdă o studentă (elevă), zona Podu Roș. Telefon 129176.

■ Caut casă sau apartament, cu 2-3 camere, zona Independenței, M. Eminescu, Sf. Teodor. Telefon 212234, între orele 9,00-18,30.

Caut apartament cu 3-4 camere, situat la parter sau etaj 1, cu telefon, (ne)mobilat. Eventual variante.
Telefon 124978.

SCHIMBURI

■ Schimb apartament 3 camere, parter, bloc la stradă, Podu Roș, cu apartament 2 camere sau garsonieră și diferență negociabilă (zonele Independenței, Centrul Civic). Telefon 111921. (1136)

■ Schimb 2 apartamente a două camere, etaj I și II, blocuri noi, alăturate, ambele confort I, decomandate, mari, faianță, telefon, 3 balcoane, Păcurari (Curățătorie), cu apartament 4 camere, confort I, etaj inferior, numai Copou, Centru, Păcurari. Telefon 250600. (336349)

■ Schimb apartament confort I, 3 camere, decomandate, zona P. Roș, cu două camere, confort II și garsonieră, confort I, sau 2 garsoniere confort I. Telefon 116625. (336649)

■ Ploiești, schimb garsonieră proprietate, cu similar sau de stat, Iași, Socola 5, sc. A, et. 1, ap. 8.

■ Brașov, schimb apartament 4 camere, cu dependințe, proprietate, cu similar Iași, central. Telefon 252401 sau 167089.

■ Schimb apartament cu o cameră, Piața Doi Băieți, cu apartament 2 camere, fără diferență. Telefon 173423.

■ Bacău, schimb (vînd) apartament 2-3 camere, ultracentral, cu similar Iași. Telefon 034/154568 sau 034/177563.

■ Schimb (vînd) apartament 3 camere decomandate, B-dul Independenței (lîngă IMF), cu apartament 2 camere și garsonieră, zone centrale sau semicentrale. Telefon 210535, după ora 17,00. (336656)

■ Schimb apartament 2 camere, confort I, decomandat, et. 1, foarte bine întreținut (a doua stație de la Podu Roș, Nicolina II), cu apartament 3 camere, decomandat. Ofer maxim 2 mil. lei. Telefon 124929.

■ Schimb apartament 3 camere, confort I, et. 10, proprietate de stat, două băi, trei boxe, balcon închis, îmbunătățit, cu apartament 2 camere, confort I, plus diferență un milion lei, negociabil; sau apartament 3 camere, confort redus plus diferență 500 mii lei. Telefon 158776.

■ Schimb apartament 4 camere, confort I, cu apartament 2 camere, confort I plus diferență, sau variante. Telefon 129230.

■ Schimb apartament 4 camere, parter, zona Minerva, cu telefon, cu similar, etaj, zona Zimbru. Telefon 252793.

■ Schimb apartament 3 camere, cu apartament 2 camere și garsonieră. Telefon 179139.

■ Schimb apartament 2 camere, decomandat, confort I, parter, fără balcon, Dacia, cu apartament 2-3 camere, decomandat, confort I, et. 1-3, zonele Tătărași, Nicolina (gară). Telefon 175361.

■ Schimb 320 mp teren și casă nefolosibilă, amplasate aproape central, cu garsonieră, ultracentral. Telefon 116816.

■ Schimb apartament 4 camere, în Suceava, cu apartament 2 camere plus diferență sau garsonieră. Exclus Burdujeni. Telefon 030/217831, după ora 16,00.

■ Schimb apartament 3 camere, et. 2, cu apartament 2 camere plus garsonieră în Suceava sau Piatra Neamț. Relații în bulevardul G. Enescu nr. 46, bl. T95, sc. A, ap. 10, Suceava.

■ Schimb garsonieră, confort I, et. 2, zona Metalurgie, cu apartament 2 camere, confort I, decomandat. Ofer diferență negociabilă. Telefon 221411.

■ Schimb apartament 3 camere, semidecomandat, cu apartament 2 camere plus diferență; sau vînd la preț negociabil. Telefon 161406.

■ Schimb apartament 3 camere, semidecomandat, proprietate, confort I, et. 4, Tătărași, cu apartament 1-2 camere, confort I, et. 1-3, Tătărași plus diferență negociabilă. Telefon 177763.

■ Schimb teren ultracentral, 230 mp, posibilități gaz, canalizare, la stradă, cu apartament 2 camere sau garsonieră plus diferență. Telefon 114948.

■ Schimb apartament 2 camere, decomandat, Iași, cu similar Suceava (exclus Burdujeni). Relații la telefon 152957 sau 159542.

■ Schimb apartament 4 camere, confort I, et. 2, dotat excelent, zugrăvit, tapet Germania, faianță, două băi, în fața pădurii din Frumoasa, cu apartament cu o cameră și teren, exclus cartier Bularga, parter și ultimul etaj. Telefon 128805.

■ Schimb apartament 4 camere, confort I, et. 2, dotat excelent, zugrăvit, tapet Garmania, faianță, două băi, în fața pădurii din Frumoasa, cu teren în municipiul Iași. Telefon 128805.

■ Schimb apartament 2 camere, confort II, semidecomandat, cu apartament 2 camere, confort III sau redus. Telefon 171626.

■ Schimb apartament 3 camere, decomandat, confort I, două debarale, două băi, două holuri, cu apartament 2 camere, confort I, decomandat, plus diferență negociabilă. Relații la telefon 123021.

DECESE

■ După o lungă și grea suferință, familiile Dimitrescu, Blanaru și Radu anunță cu nesfîrșită durere încetarea din viață a celui care a fost un mare om ing. GHEORGHE DIMITRESCU. Înhumarea va avea loc în ziua de 5 aprilie 1995, orele 13,00, la cimitirul Sf. Vasile. (336670)

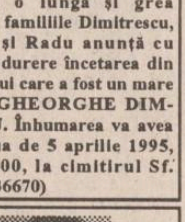

■ Familiile Păsniceanu C-tin și Gheorghe, cumnatele și nepoții anunță cu profundă durere încetarea din viață a celui care a fost PĂSNICEANU PETRU (fost bucătar). Înmormîntarea va avea loc joi, 6 aprilie 1995, orele 13,00, la cimitirul Sf. Gheorghe. Dumnezeu să-l ierte. (336035)

✝ Cu nemărginită durere, Ecaterina - soție, Ioana - fiică, Eduard - ginere, Dragoș - nepot, Virginia - soră și Adam - cumnat anunță despărțirea pentru totdeauna de cel care a fost

prof. dr. VALENTIN SOFRONE.

Ai plecat prea repede dintre noi, Puiu! Chiar atunci cînd aveam mai multă nevoie de tine. Nu te vom uita niciodată. Înhumarea va avea loc miercuri, 5 aprilie 1995, ora 12,00, la cimitirul Eternitate, în capela căruia este depus. (336672)

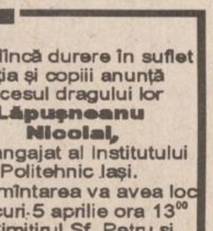

■ Familia Iacob anunță cu durere stingerea din viață a celui care a fost un bun tată și soț IACOB IOAN. Înmormîntarea va avea loc joi, 6 aprilie 1995, orele 12,00, în comuna Tomești. Dumnezeu să-l odihnească în pace. (1737)

■ Zdrobiți de durere, fratele - Nicu, cumnata - Nuța și cele două nepoate - Ani și Petronela anunță trecerea în neființă a celui care a fost SANDU AUREL, la numai 40 de ani. Înhumarea va avea loc la cimitirul Sf. Petru și Pavel, joi, 6 aprilie 1995, orele 12,00. Flori și lacrimi pe tristul lui mormînt. (1735)

Cu adîncă durere în suflet soția și copiii anunță decesul dragului lor **Lăpușneanu Nicolai,** fost angajat al Institutului Politehnic Iași. Înmormîntarea va avea loc miercuri 5 aprilie ora 13^{00} la Cimitirul Sf. Petru și Pavel. Veșnic va rămîne în inimile noastre. Dumnezeu să-l ierte și să-l odihnească.

CONDOLEANȚE

Familia Lupu transmite sincere condoleanțe familiei BOJICĂ pentru pierderea tatălui și este alături în aceste momente grele.

Familiile Tărcuță și Gogu aduc un ultim omagiu celui care a fost un bun prieten profesor doctor **Valeriu Sofrone (Puiu).** Sincere condoleanțe familiei îndurerate.

Familiile Ghimici, Cocea și Berneagă regretă decesul mamei **ANICA** și sînt alături de Geta și Tudorel Cocea în aceste clipe grele. Sincere condoleanțe.

Îndurerate, familiile Grasu, Ariton, Botez și Costin, regretă trecerea în lumea umbrelor a celui ce a fost o distinsă personalitate, un suflet nobil, generos, energic și neobosit, bunul nostru naș, văr și nepot, director **Georgel Dumitrescu** Nu te vom uita niciodată.

Cu profundă durere familia MARGINE MIHAI, Maria, Gabi și Mariana regretă moartea fulgerătoare a celui care a fost un bun prieten **IACOB IOAN.** Amintirea ta va rămîne neștearsă în memoria noastră. Dumnezeu să te odihnească în pace.

Consiliul de Administrație și Consiliul Director de la SC IASITEX SA Iași, profund impresionat de dispariția celui care a fost un deosebit colaborator, om de aleasă ținută morală și profesională, inginer **Gheorghe Dimitrescu** membru în Consiliul de Administrație IASITEX, fost director la Întreprinderea Textilă Vaslui și SC Adesgo SA București, aduce acestuia un ultim și pios omagiu și transmite întreaga sa compasiune și sincere condoleanțe familiei îndoliate.

Familia Moldoveanu Irina și Dumitru transmit alese mulțumiri tuturor celor care au împărtășit cu ei pierderea suferită.

PUBLICITATE

Secretariatul Rectoratului şi Compartimentul de Statistică - informatică din Universitatea Tehnică Iaşi sînt alături de doamna Viorica Andronic la marea durere pricinuită de decesul tatălui

Nicolae Lăpuşneanu,

fost salariat al universităţii noastre şi transmit sincere condoleanţe întregii familii îndoliate.

Ne-a părăsit pentru totdeauna dragul nostru ginere şi cumnat, **Gheorghe Dimitrescu (Georgel).** Dumnezeu să odihnească în pace sufletul lui bun şi generos.

Ecaterina Costandache şi familia Cornel Cojocaru.

Colectivul de la SC VITALEF SA, este alături de gestionarul COZMA DAN, la marea durere pricinuită de trecerea în nefiinţă a mamei sale **COZMA VIRGINIA** şi transmite întregii familii sincere condoleanţe.

Cu durere în suflet, colectivul Atelierului Chimic CET 2 Iaşi este alături de doamna ingineră Dulan Luminiţa la greaua pierdere suferită prin decesul mamei.

CONSUMCOOP Schitu-Duca transmite sincere condoleanţe colegei GRABOSCHI ELENA pentru greaua pierdere suferită prin dispariţia fulgerătoare a soţului, **GRABOSCHI DUMITRU,** 43 ani. Dumnezeu să-l ierte.

Cu durere în suflet, prietenii de o viaţă, ANA şi TICĂ NISTOR, regretă nespus plecarea dintre noi a celui care a fost **GEORGEL DIMITRESCU** Dumnezeu să-l odihnească în pace.

NECULAI CHIRILĂ şi familia, avînd inimile cernite, regretă profund trecerea în lumea umbrelor a bunului prieten **GEORGEL DIMITRESCU** şi transmit sincere condoleanţe familiei.

■ **Familia Chele Vasile şi Carmen este alături de colega lor Dulan Dana Luminiţa în greaua pierdere suferită prin decesul mamei. Sincere condoleanţe. (336689)**

■ **Familia preot Bistriceanu participă alături de familiile Racu şi Dulan la greaua încercare prin decesul soţiei şi mamei, care a fost SOFIA RACU. Dumnezeu s-o ierte şi să întărească pe cei îndureraţi. (1708)**

■ **Familiile Victor, Cristian şi Gabriel Surdu transmit sincere condoleanţe familiei Grabovschi pentru dispariţia celui care a fost DUMITRU GRABOVSCHI, om corect şi cinstit, iubitor de oameni şi pămînt, care a muncit toată viaţa mulţumindu-se cu puţin. Dumnezeu să-l ierte şi să aibă în pază familia îndurerată. (336694)**

■ **Colegii de facultate sînt alături de Eugen Harasim în aceste momente grele pricinuite de pierderea tatălui şi-i transmit sincere condoleanţe. (336679)**

■ **Colectivul administraţiei 22 SOCOM ARTA Iaşi transmite sincere condoleanţe familiei Creţu Dumitru pentru greaua pierdere suferită prin decesul fiicei MIHAELA. (336684)**

■ **Familiile Mihai şi Silviu Donţu, Coca şi Alexandru Scutaru regretă moartea cumnatului şi unchiului lor SOFRONE VALENTIN, după o lungă şi grea suferinţă. (339006)**

■ **Familiile arh. Vericeanu N. şi ing.Toma T. transmit sincere condoleanţe doamnei SOFRONE Ecaterina şi sînt alături la dureroasa pierdere. (1736)**

■ **Familiile Ştefan şi Cosmescu transmit sincere condoleanţe familiilor Sofrone şi Craucluc pentru trecerea în nefiinţă a celui care a fost un bun prieten şi naş, prof. dr. VALENTIN SOFRONE. Dumnezeu să-l ierte. (339033)**

■ **Cornelia şi Tudor Agavriloaei, profund îndureraţi de dispariţia distinsului profesor VALENTIN SOFRONE, transmit sincere condoleanţe familiei îndoliate.**

■ **Tatăl, fraţii şi surorile sînt profund îndureraţi de moartea celui care a fost IACOB IOAN şi transmit sincere condoleanţe soţiei şi fiilor acestuia. Noi, cei dragi, nu te vom uita niciodată. (1738)**

■ **Familia Florici Cuţa şi Costel sînt alături de bunii lor vecini, fam. ing. Radu şi Elena Lăpuşneanu, în aceste momente grele pricinuite de pierderea tatălui, NICOLAE LĂPUŞNEANU, şi-i transmit sincere condoleanţe. Dumnezeu să-l ierte şi să-i întărească pe cei îndureraţi. (1731)**

■ **Locatarii blocului 572, sc. C, str. Culturii, transmit sincere condoleanţe fam. ing. Lăpuşneanu Radu şi Elena pentru greaua pierdere ssuferită prin decesul tatălui, NICOLAE LĂPUŞNEANU. (1732)**

■ **Fam. şef lucrări dr. G. Grădinariu este alături de fam. prof. dr. ing. Gh. Drobotă la pierderea suferită şi îi transmite sincere condoleanţe. (339018)**

■ **Colectivul catedrei de Pomicultură a Universităţii Agronomice Iaşi este alături de fam. prof. dr. ing. Gh. Drobotă la greaua pierdere suferită. Sincere condoleanţe. (339017)**

■ **Familia Chiriac Gheorghe este alături de familia Dulan la marea durere pricinuită prin decesul celei care a fost mamă şi bunică iubitoare, RACU SOFIA. Un pios omagiu memoriei sale, sincere condoleanţe. (339030)**

■ **Colectivul schimbului B Etirare, secţia Fibră II, S.C. TEROM S.A. este alături de colegul Aurel Parasca la greaua pierdere suferită prin decesul mamei şi-i transmite sincere condoleanţe. (339034)**

■ **Sîntem alături de tine, Nelu Straton, toţi colegii schimbului B Etirare, secţia Fibră II, S.C. TEROM S.A. la greaua încercare la care ai fost supus. La nici două săptămîni ţi-ai pierdut cel de-al doilea părinte. Îţi transmitem sincere condoleanţe şi să le fie ţărîna uşoară. (339035)**

COMEMORĂRI

Astăzi, 5.04.1995 se împlineşte un an de cînd a plecat dintre noi şi nu s-a mai întors, draga noastră mamă şi soţie, **PLĂCINTĂ RODICA (MOROŞANU)** Nimeni şi nimic nu va putea umple pustiul din sufletele noastre. De atunci, casa a rămas pustie, iar clipele frumoase au rămas doar amintire. Cît ai trăit, noi te-am iubit, cît mai trăim, noi te vom plînge, draga noastră, căci nimeni şi nimic nu te va putea înlocui vreodată. Ai tăi, cu inimile îndurerate şi ochii veşnic înlăcrimaţi, OVIDIU,SERGIU- copii, CONSTANTIN - soţ. Dumnezeu să te odihnească în pace.

MULŢUMIRI

Familia Merticariu mulţumeşte din suflet tuturor familiilor pentru sprijinul acordat în dificilele momente pricinuite de trecerea în nefiinţă a celui ce a fost **Merticariu Constantin.** Dumnezeu să-l odihnească în pace.

Familia Merticariu mulţumeşte din suflet conducerii întreprinderii SOMACO SA şi colegilor de serviciu pentru sprijinul acordat în dificilele momente pricinuite de trecerea în nefiinţă a celui ce a fost **Merticariu Constantin.** Dumnezeu să-l odihnească în pace.

Familia Merticariu mulţumeşte din suflet conducerii societăţii SELECT SA şi colegilor de serviciu pentru sprijinul acordat în dificilele momente pricinuite de trecerea în nefiinţă a celui ce a fost **Merticariu Constantin.** Dumnezeu să-l odihnească în pace.

Firma **DIFPRES SRL** mulţumeşte domnului sergent major DAMIAN NICOLAE şi domnului sergent major COSTIN NICOLAE - de la Secţia a III-a a Poliţiei Municipiului Iaşi, pentru promptitudinea şi profesionalismul dovedit în cazul furtului de la chioşcul firmei, situat lîngă Casa Modei.

Familia Horhogea mulţumeşte din suflet tuturor rudelor apropiate, colegilor de serviciu, conducerii DRTv - Iaşi şi a Institutului Cantacuzino - Iaşi pentru sprijinul acordat în dificilele momente prilejuite de trecerea în nefiinţă a celui ce a fost inginer **Horhogea Alexandru** Dumnezeu să-l odihnească în pace.

■ **Iacob Maria din comuna Tomeşti aduce mulţumiri personalului de la Clinica Chirurgie nr. III, Spitalul Sf. Spiridon, şi în special domnului doctor Pădureanu pentru buna îngrijire acordată pacientului Iacob Ioan. (1739)**

OFERTE SERVICII

SOCIETATEA DE SERVICII INFORMATICE SINTA SA Iaşi

Centrul de Consultanţă şi Pregătire în Informatică

primeşte înscrieri la cursurile de informatică organizate în perioadele menţionate:
- utilizare (operare) PC-uri (studii medii şi superioare): 10.04-29.04.1995;
- formare analişti - programatori ajutori PC (studii medii): 10.04 - 17.06.1995.

La absolvirea cursurilor se eliberează certificate oficiale. Înscrierile se fac la sediul societăţii din Bd.Ţuţora nr 17. Relaţii suplimentare la telefon 230080, interior 13.

Reparaţii frigidere şi instalaţii frigorifice. Deplasări la domiciliu. Lucrări garantate, prin

SC **POLAR SERVICE** SRL Iaşi

Telefon 220859

Agenţia de Turism "Unirea" Iaşi (fostul O.J.T.), cu sediul în Piaţa Unirii 12 (lîngă hotel "Unirea") vă oferă:1. minivacanţe la alegerea dumneavoastră pentru petrecerea sărbătorilor "Sfintelor Paşte"; excursie în întîmpinarea primăverii pe litoralul românesc la Neptun, Jupiter, Cap Aurora în perioada 29.IV. - 2.V. *Anunţă că:* -începînd cu data de 4 aprilie 1995 se pun în vînzare bilete de odihnă pe litoral pentru întreg sezonul de vară 1995, în staţiunile: Mamaia, Neptun, Olimp, Eforie Nord, Eforie Sud, Jupiterm Cap Aurora, Venus, Saturn, Mangalia şi Costineşti; se asigură servicii de calitate, cazare, opţional şi masă, în hoteluri, vile şi căsuţe. Biletele se pot proccura şi cu plata în rate, iar în afara perioadei de 10.VII-20.VIII, durata sejurului este la alegerea dumneavoastră.

2. *Vă oferă locuri pentru următoarele excursii peste hotare:* Spania - avion, 12 zile, 29 mai 1995; Grecia - autocar, 10 zile, 20.V.; Egipt - avion, 8 şi 12 zile cu plecări în fiecare sîmbătă; Franţa - avion, 8 zile, 11.V.; Italia - autocar, 9 zile, început mai; Austria - autocar, 4 zile, plecări lunare; China - avion, 8 zile, plecări săptămînale; Turcia - circuit autocar, 7 zile, 14 mai. Obţinem vize pentru plecări individuale în Franţa, Italia, Grecia, SUA, Canada, pe bază de invitaţie. Informaţii suplimentare la telefon 143037. (339001)

Profesional: tehnoredactare, balanţă, software contabilitate. Tel. 173147

Casa de Cultură a Sindicatelor Iaşi face înscrieri la **ŞCOALA SUPERIOARĂ DE SECRETARIAT** pentru pregătirea în specialitatea secretariat-asistenţă managerială. Se studiază:
- Tehnica activităţii de secretariat
- Stenodactilografie
- Limba engleză
- Elemente de contabilitate
- Utilizarea P.C.-urilor în activitatea de secretariat

Durata cursului este de 4 luni, în regim intensiv, cîte 20 de ore pe săptămînă, între orele 16.00-20.00. Se pot înscrie bacalaureaţi şi absolvenţi de învăţămînt superior. Absolvenţii vor primi diplome recunoscute, eliberate de Centrul de Pregătire Postliceală şi Postuniversitară al Ministerului Culturii. Informaţii la tel. **135158**

Miercuri, 12 aprilie 1995, orele **18.00**

SPECTACOL EXTRAORDINAR "FABRICA DE VISE"

cu DORU OCTAVIAN DUMITRU, la Casa de Cultură a Sindicatelor - Iaşi - Biletele se găsesc la casa sălii, începînd de marţi, 5 aprilie.

În timp ce dvs. încă mai ezitaţi, alţii cîştigă o mulţime de bani! Este momentul să întemeiaţi propria dvs. afacere.Veţi afla cum, dacă expediaţi acest talon şi adresa dvs. la: "Idei de Afaceri" - Fast Business, OP 54, CP 46, Bucureşti.(M3)

SC execută lucrări de culegere text, grafică şi tehnoredactare pe calculator. Garantăm seriozitate şi confidenţialitate. Telefon 116772, 117300.

UNIVERSAL RX oferă din stoc: DISCHETE

3M

şi foi adezive pentru notiţe

POST IT

Vă aşteptăm zilnic la sediul nostru din str. G. Ureche nr. 3.

Tel./fax 112058.

AFINVEST

Telefon 129877, 139710

NOI VĂ SPUNEM PRIMII BUNĂ DIMINEAŢA! Puteţi avea **MONITORUL** - ziarul Dvs. preferat, la prima oră. Acest serviciu modern este asigurat **gratuit**, la domiciliu, numai prin firma *AFINVEST*

M.V.D.

FIRMĂ SPECIALIZATĂ ÎN CONSULTING

ASIGURĂ

■ constituirea S.C. cu capital românesc şi mixt (SRL, SNC, SA) în regim de urgenţă; înregistrarea la Administraţia Financiară, cod fiscal; ■ obţinerea avizului de funcţionare de la Primăria Iaşi; ■ constituire (înregistrare) filiale; ■ acte adiţionale, menţiuni (lărgirea obiectului de activitate, asocieri, retrageri, cesiuni, majorări capital, puncte de lucru, radieri, dizolvări societăţi). Hotel "UNIREA", camera 107. Telefon **212299**, orele 10,00-20,00.

SERVICII MEDICALE MOBILE

(asistenţă medicală la domiciliu; consultaţii medicale; prescriere de reţete în regim compensat; recomandări şi investigaţii paraclinice; tratament de urgenţă; asigurarea transportului şi internării în caz de necesitate; oferim, de asemenea, servicii de infirmerie la domiciliu). Sunaţi la telefon 113130/569, zilnic, între orele 7,00-23,00. ***"CORPO-SAN" vă ajută!*** **Clienţii noştri se pot abona la serviciile medicale pe care le oferim, contra unei taxe foarte convenabile.**

Turism FRANŢA-GERMANIA 20 mai şi 7 iunie GRECIA SĂRBĂTORILE DE PAŞTE 21 aprilie Mănăstirile Agapia şi Văratic 22 aprilie - 5650 lei (autocar) Schitul Rarău 22-24 aprilie - 10480 lei, cazare Hotel "Rarău" Expediţii montane Munţii RILA (vf. Musala 2925m) 25 mai - 52500 lei

AGENŢIA DE TURISM TOTEM
Casa Studenţilor
Iaşi, tel 110724

Doriţi să aveţi o siluetă frumoasă? Practicaţi gimnastica de întreţinere fitness şi stretching la Cabinetul **FITNESS**, prof. IRIS BÂDIU. Relaţii la telefon 132889.

Traduceri impecabile - toate limbile de circulaţie, inclusiv acte notariat. Telefon 143023.

SC ELECTRIC PULS SRL vă oferă o gamă largă de spoturi luminoase, veioze, lămpi de birou, plafoniere şi lampadare, toate cu becuri halogen, adaptabile uşor spaţiilor comerciale, birourilor, vitrinelor, standurilor expoziţionale etc. Pentru informaţii sunaţi la tel. 230060, între orele 9,00-17,30 sau 164097, între 17,30-20,30.

■ **Inginer atestat la firmă de prestigiu, ofer service (reparaţii) televizoare color, cazuistică diversă. Telefon 252909. (42113)**

■ **Lucrez plăpumi şi saltele. Telefon 160561. (336241)**

■ **Specialist în reclamă! Doriţi sporirea vînzărilor firmei dumneavoastră? Doriţi ca firma dumneavoastră să iasă din anonimat? Telefonaţi la 164457, după ora 18,00. (336342)**

■ **Moară de porumb pentru făină grisată cu program 7,00-16,00, uium numai 10%, la 300 m de la gară spre Podul de Piatră pe stînga, urmăriţi indicatoarele. Telefon 143493. (336397)**

■ **Economist cu experienţă ofer servicii de evidenţă contabilă la societăţi comerciale. Telefon 117092, după ora 20,00.**

■ **Transport marfă cu camion de 7 t pe orice distanţă. Telefon 114367. (336607)**

■ **Societate de construcţii proiectează şi execută: orice fel de construcţii civile, industriale şi agricole; orice fel de confecţii metalice. Telefon 233639, 120177. (336647)**

■ **Execut lucrări monumente funerare la preţ avantajos, eventual şi cu plata în rate. Telefon 220803. (336648)**

■ **Medic primar ofer consultaţii permanent la domicilul copilului. Telefon 161702, 232807. (1703)**

■ **Execut lucrări monumente funerare. Telefon 252507, după ora 18,00. (336025)**

■ **Meditaţii pian. Telefon 212990. (336681)**

■ **Inginer, repar televizoare color şi alb negru. Sonor E. Nova. Telefon 128356. (336693)**

■ **Emailăm căzi pentru baie la domiciliul clientului. Relaţii şi programări la telefon 212149.**

■ **Universitatea Cultural-Ştiinţifică "Moldova" înscrie la cursurile : contabili autorizaţi, studii medii şi superioare (Minist. Finanţe); management - marketing (Centrul studii antreprenoriale Bucureşti); barmani-ospătari; mecanici-electricieni; croitorie. Telefon 112222, Teatrul de Vară. (336096)**

■ **Electrician autorizat repar aparatură electrocasnică şi execut şi repar instalaţii electrice interioare. Relaţii la telefon 270909, 115330. (339011)**

LOCURI DE MUNCĂ

Complex SCALA SRL

Str. Sf. Lazăr nr. 2

☎ 146723

organizează

concurs de preselecţie în vederea angajării de personal pentru

SALON DE BINGO

Fete ➠ vîrsta între 18 - 24 ani

Băieţi ➠ vîrsta între 22 - 28 ani

Relaţii la ☎ 146723, zilnic, între orele 10^{00}-14^{00}.

SC EROM SA angajează un **MAGAZIONER** un **AGENT COMERCIAL** un **VÎNZĂTOR**

Condiţii: vîrsta maximă 27 ani, studii medii, de preferinţă şomeri.

Selecţia - sîmbătă, 8 aprilie, ora 9,00, la sediul firmei din str. Împăcării nr. 5, bl. 909, parter, zona Pasarela Nicolina 1.

■ **S.C.INTERNATIONAL S.R.L. angajează urgent barmani. Telefon 122359. (1707)**

■ **Angajăm fată pentru activitate fast-food. Cerem seriozitate, garanţie materială. Autobiografie şi cerere - la mag. LED-FORCE din str. Cuza Vodă nr.1, pînă sîmbătă, 8 aprilie. (336697)**

■ **Parchetul de pe lîngă Curtea de Apel Iaşi organizează pe data de 17 aprilie 1995, ora 9,00, un concurs pentru ocuparea următoarelor posturi: 1 post grefier dactilograf (de preferinţă stenodactilograf); 1 post referent; 1 post grefier şef la Parchetul de pe lîngă Judecătoria Hîrlău. Dosarele se primesc la secretariatul Parchetului Iaşi.**

■ **Grupul Şcolar Comercial "Virgil Madgearu", str. Sf. Andrei nr. 70 Iaşi, organizează concurs pentru ocuparea unui post de îngrijitor şcoală (femele de serviciu). Concursul va avea loc în ziua de 18 aprilie 1995, ora 15,00, la sediul liceului. Vîrsta maximă 35 ani. Candidaţii vor depune dosarul cu actele necesare la secretariatul şcolii. (3390013)**

■ **Inspectoratul General al Radiocomunicaţiilor - Regia Autonomă angajează prin concurs economist. Condiţii: studii superioare economice; cunoştinţe în utilizarea calculatoarelor. Relaţii suplimentare la telefon 01/4003476 sau 032/143344. (339010)**

FELICITĂRI

■ **Pentru Viorel Paulescu cu ocazia zilei de naştere, toate florile din lume încununate cu tradiţionalul "La mulţi ani!". Din partea soţiei - Mariana şi a copiilor - Irina şi Robert. (339021)**

■ **Părinţii urează astăzi, cu ocazia zilei de naştere, fiului Viorel Paulescu numai sănătate şi un călduros "La mulţi ani". (339022)**

DIVERSE

SC CRINOS SRL invită pentru ultima dată pe toţi depunătorii la magazin pentru a-şi ridica mărfurile nevîndute. Program: marţi, miercuri între orele 10,00-16,00.

■ **Preotul paroh roagă pe credincioşii şi eventualii sponsori să ajute la construirea Bisericii "Înălţarea Domnului" - cartierul CUG, prin donaţii de materiale şi sume de bani. Cont CEC nr. 45110837.**

SC TOMIRIS SA IAŞI

În temeiul prevederilor Legii nr. 77/1994 privind Asociaţia salariaţilor şi membrilor conducerii societăţii comerciale care se privatizează anunţă înfiinţarea **Asociaţiei TOMIRIS Iaşi** - ***"Programul acţiunilor salariaţilor".***

Pot face parte din Asociaţie următoarele categorii de persoane:

a. salariaţii societăţii comerciale cu contract de muncă încheiat pe durată nedeterminată, cu program de lucru normal sau cel puţin o jumătate de normă;

b. membrii conducerii societăţii comerciale în componenţa definită la art. 76 din Legea nr. 58/1991;

c. foştii salariaţi ai societăţii comerciale;

d. pensionarii care au avut ultimul loc de muncă la societatea comercială.

Nu pot face parte din Asociaţie foştii salariaţi care nu au lucrat minimum un an în respectiva societate şi cei cărora li s-a desfăcut contractul de muncă din motive imputabile lor.

■ **Societatea Comercială AGROMEC S.A. Răducăneni anunţă deţinătorii de terenuri agricole intenţia de majorare a unor tarife de executare a lucrărilor agricole începînd cu data de 4 mai 1995. (339032)**

■ **Carmen Elena Florescu din Iaşi, str. Păcurari, bl. nr. 64, sc. B, parter, concubina lui Ursu Mihai din comuna Româneşti, satul Ursoaia, să vină de urgenţă la Iaşi, str. Păcurari nr. 84, telefon 145143, la atelierul fotografic, pentru plata datoriei pe care o are, chiar dacă părinţii i-au pus în vedere să nu vină să plătească, deoarece au beneficiat şi ei de bani. (336698)**

LICITAŢII

LICITAŢIE FEDERALCOOP IAŞI vinde prin licitaţie publică imobilizările corporale (spaţii de depozitare, spaţii pentru producţie, spaţii pentru poştă şi telecomunicaţii, spaţii comerciale, precum şi mijloace de transport - autocamioane, tractoare - utilaje pentru croitorie, utilaje frigorifice, cîntare, bazine petrol, chioşcuri şi remize metalice) din comunele Grajduri, Scînteia, Dumeşti, Răducăneni, Podu-Iloaiei, Erbiceni, Dagîţa, Hîrlău, Hălăuceşti, Tîrgu-Frumos comună, Miroslava şi din alte localităţi ale judeţului Iaşi.

Licitaţiile vor avea loc la sediul FEDERALCOOP Iaşi din strada Sfîntu Lazăr, nr. 39-41, în fiecare zi de luni şi vineri începînd cu data de 14.04.1995, ora 10.00.

Relaţii suplimentare privind consultarea listei cu mijloacele fixe oferite spre vînzare, precum şi preţul de pornire a licitaţiei se pot lua de la sediul FEDERALCOOP Iaşi-telefon 142160-int. 50, 132223, precum şi de la sediile cooperativelor de consum din comunele unde sînt amplasate imobilizările corporale.

DISPARIŢII

■ **A dispărut de la domiciliu, în ziua de 30 martie 1995, Gîrdea Ruxanda, în vîrstă de 84 ani, amnezică, fără acte. Înălţime 1,60, pardesiu gri-petrol, încălţată cu un papuc şi o sandală. Cine poate da relaţii să anunţe la telefon 157143 sau Poliţia Municipiului Iaşi. (1710)**

ULTIMA ORĂ

VÎNZĂRI

■ **Vînd generatoare de miră profesionale PAL-SECAM, R.F., audio video, 125 dolari sau echivalent lei. Telefon 126848. (339040)**

AUTO MOTO

■ **Vînd Dacia break grav avariată, înmatriculată. Telefon 170903. (336038)**

CASE TERENURI

■ Vînd garsonieră confort I, etaj 3, gaze bucătărie, baie, balcon, telefon etc., Zimbru, preţ 5 milioane lei fix. Telefon 126848. (339041)

■ Vînd apartament 3 camere, B-dul Independenţei, bloc Y4, 18.000 $, în rate. Telefon 114917. (1743)

■ Vînd apartament cu 3 camere, confort I, etaj 1, zona Zimbru, 9,5 milioane lei, negociabil. Telefon 126848. (339042)

■ **Vînd apartament 2 camere, confort I, Podu Roş, lîngă poştă, cu mobilă dormitor, sufragerie, bucătărie. Relaţii la telefon 133688. (339038)**

■ **Hîrlău - vînd apartament cu o cameră, îmbunătăţiri substanţiale, preţ fix 3 milioane lei. Telefon 114216, după ora 19,00. (339046)**

DECESE

Soţia Eufrosina, copiii - Octav, Dan, Cristina şi Ancuţa anunţă cu nemărginită durere încetarea prematură din viaţă a dragului lor SANDU AUREL, 40 de ani. Corpul neînsufleţit este depus la Capela Cimitirului Sf. Petru şi Pavel, înmormîntarea va avea loc joi, orele 14.00. Îţi vom păstra o veşnică şi pioasă amintire. D-zeu să te ierte.

Familiile Flondor şi Apetroaei anunţă cu durere decesul după o lungă şi grea suferinţă a dragului lor cumătru SANDU AUREL, 40 de ani. Corpul neînsufleţit este depus la Capela Cimitirului Sf. Petru şi Pavel. Înmormîntarea va avea loc joi, orele 14.00. Dumnezeu să-l ierte.

CONDOLEANŢE

Colectivul Clinicii a II-a Reumatologie a Spitalului de Recuperare regretă sincer dispariţia prematură a colegei lor Elena Blăniţă şi transmit sincere condoleanţe familiei îndoliate. Dumnezeu s-o o dihnească în pace.

Foştii colegi de serviciu de la Dacia Service Iaşi regretă moartea fulgerătoare a bunului lor coleg SANDU AUREL. Transmitem sincere condoleanţe familiei.

■ **Colectivul Serviciului Exploatare TT este alături de doamna Ana Danilov la pierderea suferită şi-i transmite sincere condoleanţe. (339039)**

COMEMORĂRI

■ **Se împlineşte un an de la trecerea în nefiinţă a celui mai iubit fiu, soţ, tată şi bunic, prof. dr. NICOLAE COZMA - U.M.F. Iaşi. Păstrăm în inimi aceeaşi imagine de neuitat a unui om deosebit, care ne lipseşte nespus de mult. (339002)**

MULŢUMIRI

■ **Stelian Dospinescu din Iaşi mulţumeşte domnului doctor Gheorghe Dorneanu de la Spitalul Parhon pentru înaltul profesionalism de care dă dovadă în îngrijirea pacienţilor.**

DIVERSE

Datorită unui accident regretabil, colecţia cotidianului MONITORUL a fost descompletată. Rugăm pe toţi cei care ne pot sprijini la refacerea acestei colecţii să se adreseze redacţiei. Exemplarele lipsă (numere din anul 1991) vor fi achiziţionate contra cost, la preţuri negociabile.

Relaţii la telefon 172557, interior 106 sau 145610.

AGENDA OMULUI DE AFACERI

PC - AMI

- CALCULATOARE
- IMPRIMANTE
- SOFTWARE
  - contabilitate
  - proiectare construcţii
- SERVICE SISTEME DE CALCUL

B-dul Copou nr. 4, tel. 032/144718, 211745

NEST SRL

distribuie ceasuri elveţiene originale

Str. Florilor nr. 2, tel. 213525

TOFAN GRUP SA

Filiala Iaşi

comercializează anvelope şi camere auto

Str. Ghica Vodă 1B (demisol), tel. 114782
Contact: Cornel Arcip, Director

Agenţia pentru servicii de mariaj

DUET

asigură totalitatea serviciilor necesare organizării unei nunţi

B-dul Ştefan cel Mare şi Sfînt, bl. B2, parter, tel. 147165
Contact: Doina Filipescu, administrator

AVATTI ELECTRONICS

comerţ produse electronice

Tătăraşi nr. 60-62, tel. 174054
Contact: Liana Bărbulescu, Cătălina Lehăduş

MOLDROM SA

import - export

materii prime, laminate din oţel şi materiale de construcţii

Str. Tătăraşi nr. 57, tel./fax 173025, 172799, 270499
Contact: Constantin Badea, Director executiv

UNIVERSAL RX GROUP

tehnică de calcul

Str. Grigore Ureche nr. 3, tel./fax 112058
Contact: Boris Constantin, Director

CASA ITALIANĂ CARINA

comercializează îmbrăcăminte de damă de lux, lenjerie intimă de lux, încălţăminte femei, încălţăminte sport

Str. V. Alecsandri nr. 8, telefon 211198

NATIONAL PROTGUARD

Filiala Iaşi

servicii de pază şi protecţie

Str. Hotel Unirea camera 1204, tel. 117105, 211463
Contact: Iulian Florea, Director economic

FRAROM SA

comercializează produse electronice, cosmetice, aparatură casnică, confecţii

B-dul Independenţei, tel. 112122, 112180
Contact: Ioan Golovcenco, Director

IIRUC Sucursala Moldova

tehnică de calcul (calculatoare, imprimante) cîntare electronice, case de marcat, maşini de scris

Str. Gavril Muzicescu nr. 10, tel. 144745, 147359

MEDISAN

servicii medicale balneologie, reumatologie boli interne, boli ale sîngelui, endocrinologie, medicină generală cardiologie, dermatologie

Telefon: 112925 Contact: Vasilca Adrian

EVENIMENT MONDEN

Filmul rusesc selecţionat în 1994 la Cannes va fi prezentat la Institutul francez din Bucureşti

Institutul francez din Capitală prezintă în această săptămînă două filme rusești realizate în 1994. Joi, 6 aprilie, de la ora 18,30, va rula o peliculă inclusă anul trecut în Selecția oficială a Festivalului de la Cannes - "Noi, copiii secolului XX" de Vitali Kaneuski, cu Pavel Nazarov, Dinara Drukarova și Șura Cernov. Vineri, 7 aprilie, de la aceeași oră, va fi prezentată coproducția franco-rusa "Katia Ismailova", a regizorului Valeri Todorovski, cu Ingeborga Dapkunaite, Vladimir Mașkov, Alice Freindlikh. Va fi de față producătorul Marc Ruscart de la compania Films du Rivage-Studio. Cele două proiectii vor avea loc la sala "Elvire Popesco" a Institutului francez.

Ilie Mihali Trăistaru din Borşa a început turul lumii pe bicicletă

Ilie Mihali Trăistaru din orașul Borșa, județul Maramureș, a pornit, în urmă cu cîteva zile, într-un tur al lumii pe bicicletă. El și-a propus ca pînă în august 1996, cînd vrea să se întoarcă acasă, să parcurgă 45.000 km prin 50 de țări. Ciclistul din Borsa are deja în palmares: un Tur al Europei în 180 de zile (12.100 km prin 12 țări), un Tur al țărilor fostului lagăr socialist în 102 zile (7.100 km), un Tur al Bulgariei în 29 de zile (1.300 km) si un Tur al României pe jos, în 48 de zile (2.120 km).

Actorul James Caan divorţează

Actorul James Caan (55 de ani) se desparte de soția sa, Ingrid Hajek Caan, în vîrstă de 34 de ani, după mai mult de patru ani de căsnicie. Pentru Caan a fost a treia căsătorie, iar pentru Ingrid a doua. Cei doi au un băiețel în vîrstă de 3 ani.

Josephine Backer se alătură lui Mark Twain şi Harry Truman în Muzeul Celebrităţilor

Frumoasa cîntareață si dansatoare Josephine Backer, care a scandalizat lumea cu dansurile ei senzuale și costumația sumară în anii '20-'30, s-a alăturat scriitorului Mark Twain și președintelui Harry Truman în Muzeul Celebrităților născute în Missouri, din Jefferson City. Bustul din bronz al faimoasei dansatoare a fost dezvelit în cadrul unei ceremonii la care au participat și cîteva din rudele artistei.

Marca poştală cu chipul lui Marilyn Monroe va inaugura seria dedicată starurilor de la Hollywood

Pe piața americană vor aparea, în luna iunie, timbre de 32 de cenți înfațișînd-o pe legendara Marilyn Monroe. Această marcă poștală va fi prima dintr-o serie dedicată starurilor de la Hollywood.

Moştenitorul tronului Spaniei şi-a găsit viitoarea regină

Se pare că prințul Felipe, moștenitorul tronului Spaniei, și-a găsit o posibilă viitoare regină în persoana tinerei printese Tatiana de Liechtenstein, care va împlini 22 de ani luna aceasta. Tatiana a locuit în Madrid doi ani, învățînd dialectul castilian si studiind economia. Prințul Felipe, în vîrstă de 27 de ani, e pe cale de a-și termina studiile de relații internaționale la Washington. Cei doi s-au întîlnit la niște prieteni comuni din Madrid, în perioada vacanței moștenitorului tronului spaniol. **(după "International Herald Tribune")**

Revista "Der Spiegel" a descoperit misterul rămășițelor pămîntești ale lui Adolf Hitler

Săptămînalul german "Der Spiegel" afirmă că a descoperit misterul rămășițelor pămîntești ale lui Adolf Hitler. Se relatează că trupul acestuia a fost ținut în Germania de Est într-o garnizoană sovietică. Dar, după 25 de ani, a fost incinerat la ordinul Kremlinului. Adolf Hitler și soția sa, Eva Braun, s-au sinucis într-un buncăr subteran din centrul Berlinului, la 30 aprilie 1945, cu două zile înaintea ocupării orașului de către forțele sovietice. Într-un raport detaliat, de 12 pagini, revista "Der Spiegel" susține că rămășițele lor pămîntești au fost transportate de la Berlin la Magdeburg, oraș din apropiere, unde se aflau, într-o garnizoană sovietică, pentru a fi depozitate în cutii de muniție pentru un sfert de secol. În 1970, cînd zona urma să fie înapoiată autorităților est-germane, se spune că sovieticii au decis, în cele din urmă, să distrugă rămășițele pămîntești ale lui Hitler și ale Evei Braun prin incinerare. Într-o scrisoare, reprodusă în "Der Spiegel", Iuri Andropov, care pe atunci era șeful KGB-ului, pare să fi argumentat că rămășițele pămînești ale celor doi ar trebui să fie distruse din cauza pericolului că ar putea deveni obiecte de admirație pentru neonaziști. După incinerarea executată în secret de o unitate KGB, se afirmă că cenușa lui Hitler ar fi fost, pur și simplu, împrăștiată.

Bill Clinton s-a alăturat microbiștilor din Arkansas pentru a încuraja echipa favorită de baschet

■ ***neputînd participa la meci, el s-a deplasat la restaurantul Juanita's, unde a urmărit meciul la televizor***

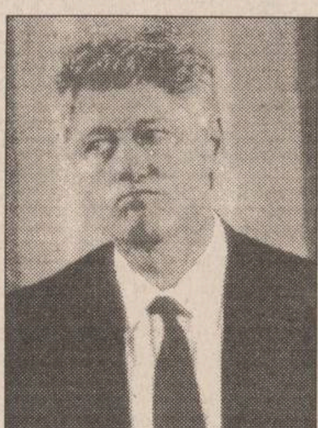

Președintele american, Bill Clinton, s-a alăturat microbiștilor din statul său, Arkansas, pentru a urmări finala Campionatului național universitar de baschet, în care evolua și echipa sa favorita, Razorbacks, a Universității din Arkansas. Neputînd sa se deplaseze la Seattle, unde avea loc meciul (mai ales că urma să se întîlnească la Washington cu primul ministru britanic John Major), Clinton s-a mulțumit sa se duca la restaurantul Juanita's unde, împreună cu o mulțime de vechi prieteni, a urmarit finala pe micul ecran. Președintele a spus despre echipa sa favorită: "Întotdeauna ne dau o groază de emoții... Încercam sa avem un cardiolog prin preajma la fiecare meci pe care îl vedem." Din păcate, Razorbacks a pierdut cu 78-89 meciul cu UCLA, echipa Universității californiene. Rezultatul a redus la tăcere entuziasta adunare de la Juanita's. Dar Clinton și-a revenit și, calm, l-a sunat pe antrenorul de la UCLA și a invitat echipa la Casa Albă pentru tradiționala primire de către președinte a învingatorilor.

Datorită costurilor exorbitante

Liniile telefonice pornografice din Moldova, Portugalia și alte țări îi îngrijorează pe americani

Oficialitățile federale americane vor să acționeze cît mai rapid și decisiv pentru combaterea liniilor telefonice locale și internaționale specializate în pornografie. După ce SUA a introdus noi reglementări care făceau operațiunea "dial-a-porn" dificilă, cei care se ocupă de această afacere s-au mutat în alte țări, dintre care cele mai "active" sînt: Moldova, Portugalia, Guyana, Republica Dominicană și Sao Tome, relatează REUTER. Există numere de telefon speciale pentru aceste linii pornografice, care aduc un venit anual de 250 milioane dolari. Autoritațile americane sînt îngrijorate de faptul că aceste numere pot fi formate de minori. Cei care folosesc "dial-a-porn" nu știu că o astfel de convorbire costa mult mai mult decît o convorbire internațională obișnuită. Americanii au fost alertați de creșterea bruscă a numărului de plîngeri primite din partea cetățenilor americani. Oficialitățile SUA se gîndesc să contacteze șefii companiilor telefonice din țările care găzduiesc afacerea pornografică și să le ceară să blocheze astfel de convorbiri. De asemenea, s-ar putea ca plățile dinspre SUA către companiile telefonice ale țărilor respective să fie oprite, deși ar fi necesară, în acest caz, aprobarea Congresului.

Spre bucuria fanilor "The Doors"

A apărut volumul de versuri al lui Jim Morrison

Volumul de versuri al liderului formației "The Doors", Jim Morrison, se va lansa vineri, 7 aprilie, pe piața românească. Lansarea va avea loc începînd cu ora 13,00 la "Lăptăria lui Enache" de la etajul III al Teatrului Național. Volumul, intitulat "O rugă americană și alte scrieri", a apărut prin colaborarea editurilor "Quo Vadis Press" si "Karmat Press".

Porcii sălbatici fug cînd aud muzica lui Michael Jackson

■ ***experimentul a fost realizat de un țăran din satul indian Karnataka***

Un țăran din statul indian Karnataka, disperat că porcii sălbateci îi devastau mereu recolta, încerca să-i țină la distanță cu bătăi de tobă. El a constatat însă cu stupoare că porcii fug cînd aud muzica starului american Michael Jackson, relatează REUTER. Țăranul Anath Patwardhan a pus o casetă cu Michael Jackson în timp ce-și păzea recolta și a descoperit că porcii sălbatici s-au speriat și au fugit. De atunci, Patwardhan pune tot timpul la casetofon muzica faimosului star american, protejîndu-și astfel cîmpul.

GMP S.p.A. motopompă în doi timpi

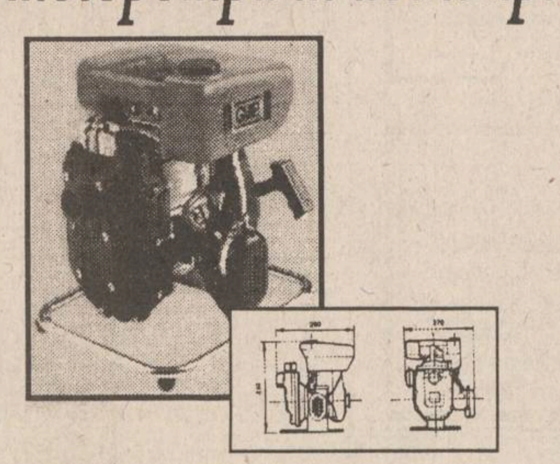

✔ caracteristici: MOD. G1S-A-H50
✔ putere: 2 CP
✔ import Italia

ALFA CIVIC
Șos. Națională 198, bl. B
sc. A, et. 7, ap. 26
CP 765, CP 3
6600 Iași, Romania
Tel/Fax: (40)-32-13.76.13

unelte ■ scule ■ dispozitive ■ accesorii ■ aparate electrice ■ instalații ■ adezivi ■ coloranți ■ abrazivi

SFOS FUNDATIA SOROS PENTRU O SOCIETATE DESCHISĂ
FILIALA CLUJ

anunță

REZULTATELE CONCURSULUI PENTRU BURSE ÎN DOMENIUL CREAȚIEI ȘI TRADUCERII LITERARE

Se acordă 24 de burse în domeniul creației literare următorilor candidați:

1. Bănulescu Daniel	roman
2. Breda Ferenc	eseu
3. Cesereanu Ruxandra	eseu
4. Cordoș Sanda	critică literară
5. Demeny Peter	poezie
6. Fekete Vince	roman
7. Kelemen Hunor	proză scurtă
8. Leonte Camelia	poezie
9. Manolescu Ion	roman
10. Meszaros Judith	poezie
11. Milos Alexandru Cristian	poezie
12. Nascu Horea	poezie
13. Orban Janos Denes	poezie
14. Panța Iustin	roman
15. Pavel Laura	eseu monografic
16. Petrescu Răzvan	proză scurtă
17. Pișcu Daniel Marian	poezie
18. Pop Es. Ioan	poezie
19. Popa Dorin	poezie și roman
20. Șerban Robert	poezie
21. Sicoie Florin	roman
22. Țeposu Radu G.	studiu monografic
23. Vida Gabor	roman
24. Visky Andras	roman

Se acordă 6 burse în domeniul traducerii literare:

1. Cozma Diana
2. Făgetan Constantin
3. Iordache Emil
4. Măniuțiu Anca
5. Pârpăuță Radu
6. Sicoie Felicia

SPECIALIȘTI ÎN CALCULATOARE, ATENȚIE !!!

COMPUTER GAMING WORLD
1993 BYTE AWARD OF DISTINCTION
PC MAGAZINE Pick Your Perfect PC
winner
PERSONAL COMPUTER
L'ORDINATEUR INDIVIDUEL
Windows
Best Windows Notebooks
CADENCE EDITORS' CHOICE AWARD 1993
CHIP
COMPUTER SHOPPER
TOP 10
WINDOWS 100 W MAGAZINE
WEEKLABS PRODUCTS
CODIES
EDITORS' CHOICE
CBG &H
BEST BUY
PC Computing MVP FINALIST
1993 BYTE AWARD OF DISTINCTION
CHIP

vă puteți cumpăra, vă puteți abona la reviste de specialitate la sediul ziarului Monitorul (Smîrdan 5) sau sediul Monitorul de la parterul magazinului Materna.

Mireasă "dispărută" la cîțiva metri de casă

După ce și-a căutat cu disperare mireasa dispărută la opt săptămîni după nuntă, Ray Shacklenton (29 de ani) din Newcastle-upom-Tyne, a găsit-o pe strada lui, la cîțiva metri distanță de propria-i casă, locuind cu un alt bărbat. Agnes a refuzat să-i dea vreo explicație soțului părăsit, iar acesta nu-și poate reveni din stupoare: "Nu știu de ce a făcut asta! Ce e mai rău e că locuiește la o azvîrlitură de băț de mine", citează REUTER.

HOROSCOP

BERBEC

(21 mart. - 20 apr.):

Cu mai multă răbdare puteți descurca ghemul de nelămuriri și îndoieli. Dar aici trebuie mers de-a lungul firului, o sabie nu folosește la nimic.

TAUR

(21 apr. - 20 mai):

Comparațiile nu-și au rostul în situația de față, ele stîrnesc doar invidia. Mulțumiți-vă cu ce aveți și nu mai priviți în curtea vecinului.

GEMENI

(21 mai - 21 iun.):

Vitalitatea dvs. este de-a dreptul impresionantă, iar dinamismul neobișnuit. Atenție doar la consumul nervos, nu ignorați orele de somn.

RAC

(22 iun. - 22 iul.):

Parcursul nu are chiar atît de multe capcane și obstacole, pe cît vă închipuiți. Nu trebuie să abandonați spiritul de prevedere, dar ce-i prea mult strică.

LEU

(23 iul. - 22 aug.):

Sentimentalismul dvs. este în foarte multe împrejurări păgubos, vă sporește naivitatea. Priviți în jur cu mai multă circumspecție.

FECIOARĂ

(23 aug. - 22 sept.):

Competiția vă stimulează, nu vă temeți de concurență, mai ales în domeniul dvs. Concentrați-vă toată atenția asupra obiectivului urmărit.

BALANȚĂ

(23 sept. - 22 oct.):

Nu aveți la dispoziție toate informațiile pentru a vă angrena în dispută. Puteți însă trage foloase dacă stați pe margine și observați.

SCORPION

(23 oct. - 21 nov.):

Cel mai bun leac pentru melancolie e munca, nu trebuie să v-o repet. Dacă vă scufundați în meditații și amintiri nu mai ieșiți multă vreme.

SĂGETĂTOR

(22 nov. - 21 dec.):

Ecourile sînt mai degrabă nefavorabile, e mai rău decît vă așteptați. Asta nu trebuie să vă pună în război cu toată lumea.

CAPRICORN

(22 dec. - 19 ian.):

Vă agățați cu prea multă încăpățînare de orice amănunt și din cauza aceasta nu aveți suficient optimism să întreprindeți o acțiune riscantă.

VĂRSĂTOR

(20 ian. - 18 febr.):

De data asta nu vă amăgiți, sînteți foarte aproape de-o performanță notabilă. Important e să nu vă risipiți forțele în scopuri mici.

PEȘTI

(19 febr. - 20 mart.):

Dacă planurile sînt date peste cap de intervenția unei persoane apropiate, evitați să vă găsiți motivația doar în lipsa de șansă.

LEGENDA:

- vă paște ghinionul
- prudența e mama înțelepciunii
- n-aveți nimic de pierdut
- șansa vă surîde

INTEGRAMA ZILEI

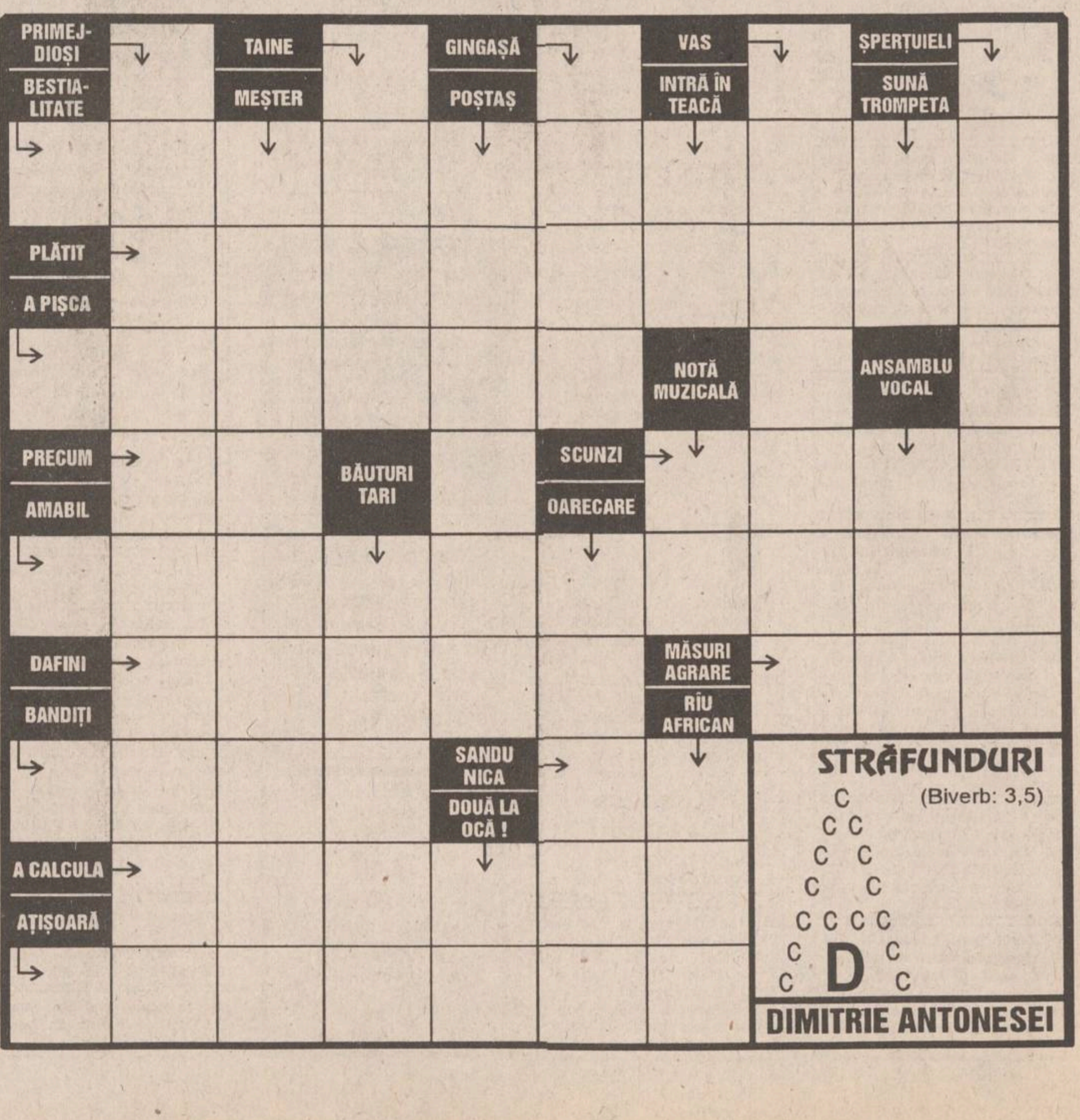

DIN TELEFOANELE, SCRISORILE ȘI AUDIENȚELE ZILEI

Responsabilitatea asupra informațiilor publicate la rubricile "Din scrisorile, telefoanele și audiențele zilei" și "Ultimul vagon poștal" revine reclamanților. Scopul acestor două rubrici este de a asigura un dialog între cititori și reprezentanții principalelor instituții publice. Semnatarii scrisorilor sînt rugați să folosească un limbaj decent și să nu facă acuzații nejustificate.

■ *Îmbrăcămintea: doar o pătură...*

Ne-a telefonat un cititor pentru a ne semnala o întîmplare inedită: un bolnav a fost transferat, în ziua de 29 martie a.c., de la Spitalul de Urgențe, la Clinica a III-a Medicală (Spitalul Sf. Spiridon).

Bolnavul respectiv a fost îmbarcat în mașină gol-pușcă, iar șoferul și-a făcut milă și i-a dat o pătură să și-o pună pe el ca să-i țină și de cald! Cîțiva studenți arabi care participau la o lecție de engleză, martori la această scenă, zîmbeau cu condescendență. Nu putea să fie transferat la celălalt spital îmbrăcat în pijamaua și cu halatul de la Spitalul de Urgențe, urmînd să se reglementeze între spitale un schimb de echipament?

■ *Contract de arendă refuzat*

De la Tîrgu Frumos, Aurel Toma, invalid, ne-a telefonat să ne aducă la cunoștință situația în care se află mama sa, Margareta Toma, în vîrstă de 80 de ani, acționară la I.A.S. Cotnari. Aceasta a dorit să încheie contract de locație, conform prevederilor Legii nr. 16/94 (Legea arendării), dar a fost refuzată. Margareta Toma dorește să se asigure că, trimițînd prin poștă cererea de arendare la I.A.S., i se va aproba încheierea contractului.

Răspunsul îl va primi (sperăm) de la conducerea întreprinderii de stat respective, care este în măsură să știe că o lege a țării trebuie respectată de către toți cetățenii ei.

■ *Un invalid scos din casă*

Ieșeanul Vasile Octavian Moruzi, în vîrstă de 41 ani, invalid, a locuit într-o garsonieră situată pe str. Trotuș 13, pe care a primit-o prin Cooperativa "Munca Invalizilor", la care lucra.

În anul 1992 a avut șansa de a pleca în Canada pentru o intervenție chirurgicală complicată, pe os, altfel riscînd să-și piardă piciorul. Taxele pentru garsoniera respectivă le-au plătit la timp părinții săi.

Regia R.A. "Locuința" a considerat însă că garsoniera este liberă (!) și a acționat prin intermediul justiției, cerînd evacuarea chiriașului. Anunțat, în Canada, acesta a trimis documente care atestau situația lui, dar neșansa, "ajutată" de poștă, a făcut să se rătăcească plicul. S-a întors în aprilie 1994 în țară și a început demersurile pentru a prelua garsoniera de vizavi de fosta lui garsonieră, (care fusese ocupată de o persoană ce i-a devenit între timp cumnată) și s-a mutat la fratele său.

Demersurile sale au fost zadarnice: cei de la R.A. "Locuința" l-au trimis la Primărie, la Comisia de repartizare a locuințelor, el s-a lăsat convins, dar a pierdut și această șansă: drumuri, audiențe, primarul l-a ascultat, i-a dat cîștig de cauză, iar rezultatul: garsoniera solicitată (fostă a cumnatei) a fost repartizată altcuiva, de la U.M.F.

Vasile Octavian Moruzi unde va locui? În casa scării?

■ *Cum se admit cereri în instanță?*

Studentul Petru Cosmin Răileanu, domiciliat în Iași, str. Alexandru cel Bun 9, ne-a adus o scrisoare în care relatează despre cum se procedează uneori în domeniul justiției.

Unchiul său, Tudor Răileanu, într-un proces de partaj succesoral, l-a eliminat din cursa pentru moștenirea unui imobil din Iași, situat în zonă centrală, pe fratele său, Dan Aurel Răileanu, bolnav psihic, care a semnat o declarație de renunțare la moștenire.

Copiii acestuia din urmă au deschis acțiune în justiție pentru anularea acestui act obținut abuziv. La termenul din 27 martie a.c., avocatul moștenitorilor a cerut instanței să se facă cercetări pentru descoperirea unei cereri de anulare depusă de reclamant, dar care lipsea din dosar. Cererea a fost refuzată de președinta completului, fără nici o motivație. Care o fi cauza? - se întreabă reclamantul. Dacă a dispărut documentul respectiv, trebuie văzut cînd, unde, cine l-a pierdut? Iar dacă judecătorul respinge cererea nemotivat, atitudinea sa ce temei are?

■ *Actualitatea în catren*

Am fost martorii unui eveniment epocal, în urmă cu puțin timp: alianța de nezdruncinat dintre "impresionanta" formație politică Uniunea Liberală Brătianu, a celui care pleda pentru cultivarea cartofului ca mijloc de îmbogățire a românilor, cu vajnicul partid România Mare, condus de marele tribun Corneliu Vadim Tudor.

Cotat și printre filosofi
Ne-a prezentat la T.V.R.
Mai marele peste cartofi
Cum faci piure cu PRM.

Constantin IURAȘCU

BOMBA DE CAUCIUC

Nu credeam să ajungem frodată ca bomba de cauciuc să se ocupe de bombele de fier, reale sau inventate de anumite voci interesate de anumite chestii. Dacă tot am ajuns la forbirea despre bombele de fier, trebuie să facem niște comentarii și ipotezuri, căci doară e democrație și e bine ca tătă lumea să știe ceea ce știm și noi. Problemul bombelor dă fier noi l-am împărțit în mai multe părți, după cum urmează. Prima parte se referă la bomba de subt automobilul unui privatizat de la Suceava, pusă la dorința nevastei hărțăgoase a privatizatului. Bomba a explodat din cauza nepriceperii celui care o scosese de sub automobil, subiectul părea unic, nefericit și irepetabil. După evenimentul de la Suceava, au apărut tot felul de voci, care au anunțat că este o bombă la sediul Tribunalului ieșean, apoi la aeroportul Otopeni. Totul părea o sinistră glumă, pusă la cale de vreo persoană dezaxată, dornică să se răzbune pe societatea pe care, probabil, o considera vinovată de nemplinirile sale. Prin efectul de mimetism juvenil, au mai apărut, în zilele următoare, diverse anunțuri ale unor băieți cu coșulețe pe frunte, dornici de senzații tari, anunțuri care au dus la blocarea procesului de învățămînt în cîteva licee din țară.

A doua parte a problemului bombei de fier este ceva mai delicată, pentru că are ca bază de discuțiune dramaticul accident al avionului Airbus, prăbușit la cîteva minute după decolarea de pe aeroportul Otopeni. Dacă cercetările specialiștilor vor confirma ipoteza plasării unei bombe teroriste la bordul avionului care zbura sub pavilionul companiei TAROM, rămîne de văzut cine sînt "teroriștii" care revendică atentatul. Pot fi, evident, fundamentaliștii musulmani doritori să se răzbune pe belgieni, care arestaseră ceva activiști fundamentaliști pe teritoriul Belgiei. Dar dacă nu e așa? S-a văzut, ulterior, că telefoanele anonime despre anumite boambe de fier beton se refereau la zboruri ale companiei TAROM spre Franța sau Danemarca. Dacă bomba din avionul prăbușit, precum și telefoanele anonime care au dus la întoarcerea zborurilor spre Paris și Copenhaga sînt, de fapt, expresia unui război secret, dus de anumite forțe interesate de a compromite, în fața Occidentului, imaginea României? Apropo, ce imagine avem noi? Că doar se știe că avem un guvern conservator, o conducere lipsită de voința politică a schimbării și un nivel de trai așa de prost, că numai albanezii, ca și pe vremea lui Neculai, ne mai întrec. Atunci, ce "imagine" avem?

Păi, ar fi imaginea stabilității, care nu e de lepădat și este o carte de vizită importantă a diplomației românești, în contextul în care vecinii noștri se războiesc mai rău ca chiorii, fără speranța de a ajunge la pace prea repede. Din Balcani, noi sîntem cam singurii care nu avem probleme serioase cu vecinii (nu-i luăm deloc în calcul pe ungurii iredentiști, care vor nu-ș ce autonomie etnică în inima Ardealului, deoarece cauza lor nu este agreată deloc de lumea civilizată). Bulgarii au scandal cu turcii, grecii se ceartă tot cu turcii, ca să nu mai vorbim despre tragedia din fosta Iugoslavie. Pe fondul acestei realități balcanice, România ar putea deveni, în scurtă vreme, o țară capabilă să adune la masa negocierilor diferitele părți aflate în conflict. Asta e o miză importantă, pe care Occidentul ar aprecia-o la justa valoare, permițîndu-ne accesul la toate structurile la care rîvnim așa de tare: NATO, Consiliul Europei, Uniunea Europeană, Piața Comună și celelalte. Ce-ar însemna asta, stimați cetitori ai bombei de cauciuc? Ar însemna că România ar deveni centrul atenției lumii occidentale, pentru că la București s-ar desfășura dificile runde de dat la pace cu părțile din Balcani aflate în conflict. Am deveni, vaszîcî, o țară importantă, un arbitru regional. Cui nu i-ar conveni treaba asta? Ăi, ghiciți au ba? Care ar fi cei ce nu vor ca noi să ieșim dintr-o anumită sferă de influență și să pătrundem în alta? Cumva groenlandezii? Sau poate islandezii? Întrebarea aiasta e profund tulburătoare, pentru căci are la bază anumite fapte. Prea este coerentă politica de înspăimîntare cu aceste bombe plasate în avioanele românești, prea sînt date telefoane la numere ce nu sînt la dispoziția publicului, prea seamănă afacerea asta cu zvonurile din vremea Revoluției, cînd se vorbea despre otrăvirea rezervoarelor de apă potabilă, despre teroriști care mușcă din cătușe, se eliberează și pleacă la luptă, despre helicoptere dușmănoase și altele.

Noi, Departamentul de emis păreri, credem că e vorba, de fapt, despre o luptă teribilă și finală, dusă între serviciile secrete române și cele ale Ălora. La Revoluție, treaba a fost clară și tratată, probabil, cam în felul următoriu: "Bă băieți, noi vă facem revoluția, vă punem la dispoziție zvonurile necesare, simulatoarele, tot ce trebuie ca să vă constituți în putere provizorie, dar voi trebuie să rămîneți cu noi, ați înțeles?" Între timp, vremurile au evoluat, iar Ăia nu mai sînt, în acest moment, o soluție tentantă pentru noi. Ei bine, se pare că Ăia s-au enervat din cauza schimbării orientării liderilor politici de la București (cei adevărați, nu săniuțele care anunță scumpirea benzinei și a chibritelor) și au hotărît să se răzbune și să ne arate ce înseamnă teroarea. În scurtă vreme vom afla cine a cîștigat această ultimă bătălie. Noi zîcem că noi, da' parcă poți să știi?

LIZUCA și PATROCLE
șăfii Departamentului de emis păreri din cadrul păturicii respective

Zece zile de Toleranță

În perioada 25.03-03.04 1995, la Sibiu a avut loc ***ediția a II-a a Festivalului Internațional de Teatru Tînăr Profesionist sub generoasa titulatură "Zece zile de Toleranță".***

Anul acesta, Festivalul a fost net superior primei ediții, din punct de vedere al participării trupelor de teatru, invitaților, repertoriului ales. Festivalul, prin structura sa organizatorică, a dovedit că teatrul este o artă internațională, întărind ideea că arta dramatică nu poate avea granițe. Lista invitaților de onoare a cuprins remarcabile personalități din lumea teatrului european, directori de festivaluri, critici de teatru, scriitori și jurnaliști, personalități politice. Momentul culminant al Festivalului l-a constituit ziua de ***27 martie,*** cînd a fost sărbătorită ***"Ziua mondială a teatrului", printr-un "Colocviu internațional"*** al organizatorilor de festivaluri teatrale.

Din punct de vedere al evenimentului artistic, "Ziua mondială a teatrului" a fost deschisă de ***Teatrul Studențesc LUDIC*** din Iași, cu spectacolul ***"Jocul vieții și al morții în deșertul de cenușă" de Horia Lovinescu. Spectacolul va fi prezentat în luna mai și la Festivalurile de la Nancy - Franța și Padova - Italia.***

În aceea seara au mai fost prezentate spectacolele ***"Pescărușul"***, cu ***Teatrul Mic din București*** și un spectacol al ***Teatrului "Nikitsky-Gates" din Rusia.*** După miezul nopții, trupele de teatru și-au dat întîlnire la Carnavalul sărbătoririi "Zilei mondiale a teatrului". Festivalul Internațional de Teatru Tînăr Profesionist de la Sibiu, extraordinar de bogat în exprimări dramatice, s-a desfășurat pe mai multe secțiuni.

În centrul atenției, secțiunea ***"Mari spectacole"***, care a adus sub lumina reflectoarelor spectacole selectate din: Italia, Rusia, Polonia, S.U.A., Siria, Filipine, Elveția, Bulgaria, Canada, Iran, Japonia, Germania, Grecia, Lituania, Tunisia, Maroc, Republica Moldova, România.

Secțiunea ***"Teatrul în spații nonconvenționale"*** a oferit mai multe spectacole în licee, muzee, restaurante, piețe publice.

Secțiunea ***"Concursul școlilor și Academiilor de teatru"*** a prezentat spectacole ale Academiilor de Artă Dramatică din Italia, Maroc, Suedia, București și Cluj-Napoca (de neînchipuit, din nou lipsa Academiei de Artă Teatrală din Iași).

Secțiunea ***"Întîlnirea teatrului studențesc"***, cu spectacole ale trupelor studențești din București, Iași, Timișoara, Galați, Pitești, Cluj-Napoca, Sibiu.

De un pitoresc aparte, fără a fi propriu-zis o secțiune a programului, a fost ***"Week-end pentru toleranță"***, manifestare liberă, care a cuprins conferințe de presă, lansări de carte, dialoguri cu personalități, mese rotunde cu tema "Toleranță și diplomație".

În centru atenției a fost, cu certitudine, personalitatea regizorului ***Silviu Purcărete*** și spectacolul ***"Phaedra"***, spectacol straniu, de o frumusețe seducătoare, ***al Teatrului Național din Craiova.***

Festivalul de la Sibiu promite a fi un festival al viitorului.

Aurel LUCA

Asociația civică "Copiii pentru copii"

În spiritul ecumenismului creștin

Asociația civică, neguvernamentală și non-profit "Copiii pentru copii" Iași are drept principale obiective descoperirea, testarea și sprijinirea prin toate mijloacele a copiilor (7 la 18 ani) talentați, dotați și supradotați din municipiul Iași și acționează în spiritul ecumenismului creștin promovat de Biserica Ortodoxă Română și de Biserica Romano-Catolică din România.

Asociația respinge orice amestec și orice legătură cu organizații de tip sectant, indiferent de originea lor orientală sau occidentală.

La fel, Fundația umanitară, creștin-democratică "Sf. Pavel" respectă bisericile creștine tradiționale în România și refuză orice apropiere sau ingerință din partea oricăror secte sau grupări religioase. Scopul principal al Fundației este: Pe baza Evangheliei și a principiilor creștine tradiționale, să însoțească și să sprijine copiii și tinerii (de la 7 la 25 ani) în desăvîrșirea studiilor și formarea personalității, în dobîndirea unei poziții sociale și profesionale care să corespundă capacității și pregătirii lor.

Persoanele interesate și firmele ieșene colaboratoare sînt invitate să studieze statutele la sediul Asociației din str. Zmeu nr. 3, cam. 1 în zilele de sîmbătă și duminică, de la orele 10 la 13.

Invitație de participare la expoziție

Elevii și studenții ieșeni, care doresc să participe cu desene și picturi la expoziția din 16 aprilie 1995 de la Teatrul Luceafărul, organizată pentru spectacolul de poezie și muzică creștină "Dumnezeu este iubire", sînt rugați să depună lucrările cu tematică creștină la Secretariatul Liceului de Arte "O. Băncilă" - Iași, în zilele de lucru, cel mai tîrziu pînă joi 13 aprilie 1995, orele 12,00.

Recitatorii, interpreții vocali și instrumentiști, grupurile vocale - elevi și studenți - pentru același spectacol, sînt invitați la cea de a doua preselecție - duminică, 9 aprilie 1995, între orele 9,00-13,00, tot la Liceul de Arte "O. Băncilă".

Asociația civică "Copiii pentru copii" și Fundația umanitară, creștin-democratică "Sf. Pavel" Iași vor acorda premii speciale.

Președinte,
Prof. Alexandru Șerban

CARNETUL ZILEI

✞ Cv. Teodul și Agatopod

0 – 16° C VREMEA

■ Vremea rămîne în general caldă pentru această perioadă. Cerul va fi variabil la noros. Izolat, sînt posibile ploi slabe. Vîntul va sufla slab la moderat, cu unele intensificări trecătoare din sector N-V. Temperatura aerului va înregistra valori maxime cuprinse între 13-16 grade Celsius, iar minime între 0-3 grade Celsius. **(Eugen Mihai PANIANOPOL - Centrul de Prevedere a Vremii Bacău)**

FARMACII DE GARDĂ

Farmacia nr. 2, Piața Unirii (tel. 116029).

SPITALE DE GARDĂ

Spitalul "Parhon" (tel. 140337): Clinica a IV-a Medicală, Clinica a II-a Chirurgie, Clinica a II-a Obstetrică.

TVR BUCUREȘTI

TVR1 7,00 TVM. Telematinal ■ 8,30 La prima oră cu...; Desene animate: "Calimero" (I); Revista presei; Maxima zilei ■ **9,15 Film serial (r): Santa Barbara (SUA)** ■ **10,00 Actualități** ■ 10,05 Videocaseta muzicală; Microrecital Eugen Mihăescu Band ■ 10,20 Desene animate: Aventuri cu bebeluși (Franța, CFI) ■ 10,50 Videolexicon. Bucureștii amintirilor: Hanul "Zlătari"; Stația seismică Cheia; Uimitoarea natură: bromeliaceele; In memoriam: I.G. Duca ■ 11,50 Moda pe meridiane. Documentar (NBC Super Channel) ■ **12,20 Film serial (r): Aur și noroi** (Spania, 1992) ■ 13,10 1001 audiții - Opera Mundi; Pasiunile lui Mario del Monaco; Dicționar de interpreți - litera "M": Maria Moreanu și Emil Marinescu; invitat Ionel Voineag; Francisco Araiza în actualitate; În curînd pe micul ecran: "Traviata" cu Angela Burlacu-Gheorghiu ■ **14,00 Actualități** ■ 14,10 TVR Iași. Est Meridian ■ 15,05 TVR Cluj-Napoca. Panoramic; Viața spirituală: ordinele militare și călugărești; Studioul muzicii de cameră: sonata pentru violoncel și pian de Claude Debussy. Interpretează Diana Ligeti și Csiky Boldizsar de la Academia de Muzică "Gheorghe Dima" din Cluj-Napoca; Ambient 2000: Reamenajări hoteliere. Soluții pentru revirimentul turismului în proiectele studenților secției design de la Academia de Arte clujeană ■ **16,00 Actualități** ■ 16,10 Magazin sportiv ■ 17,00 Microrecital Daniela Gyorfi ■ 17,15 Alfa și Omega... pentru morala noastră cea de toate zilele; "Ubi bene ibi patria"? (II). Invitați: prof. dr. Victor Ernest Masek, Ion Papuc - scriitor ■ 18,00 Tele-discul muzicii populare; De joc și de strigăt... din Transilvania cu: Cornelia Ardelean, Paraschiva Cărbunaru și Ioana Hanganu; "Pe deal pe la Cornățel". Melodii interpretate de Ioana State și Rozica Petra; Noi înregistrări de muzică populară din Banat cu Maria Petchescu și Tiberiu Ceia; Virtuozi ai trompetei: Laurențiu Leonte; Mari ansambluri folclorice: "Cindrelul - Junii Sibiului" ■ 18,30 Desene animate: Cartea junglei ■ 19,00 Timpul Europei. Magazin de politică internațională; Eveniment continental; Instituții și organisme; Țări, popoare, civilizații; Cronică de jurnalist; Contacte ■ **19,30 Film serial pentru tineret: Fata și băieții** (Franța) ■ **20,00 Actualități; Buletin meteo** ■ 20,30 Publicitate ■ **20,35 Film serial: Dr. Quinn** (SUA, 1992), ep. 45 ■ 21,30 Fotbal: Semifinalele Ligii Campionilor Europeni: Paris St. Germain - A.C. Milan. Transmisiune directă de la Paris. În pauză: Telesport ■ **23,20 Actualități** ■ 23,40 Întîlnirea de la miezul nopții. Informații din viața și activitatea grupurilor rock românești și internaționale; Noutăți discografice; Sport-star; Studio-rock; Metal-mania: succese internaționale hard, heavy, speed, thrash și deathmetal la cererea telespectatorilor ■ 0,25 Jazz - Alive Magazin. Revista muzicală de blues și jazz; Info jazz; Interviu cu Davis Wecke: Pat Metheny în concert; Noutăți discografice.

TVR2 7,00 La prima oră. Știri; Buletin meteo; Gimnastica de dimineață; Informații utile; Desene animate: "Calimero" (I); Trei minute pentru sport; Cronica șoselei; Avocatul casei; Simezele orașului; Ce spun astrele?; Lansarea de carte; Dedicații muzicale; La prima oră cu...; Desene animate: "Calimero" (II); Revista presei; Maxima zilei ■ 9,15 Ora de muzică ■ 10,00 Macadam. Cu și despre McSolaar (Arte) ■ 11,00 Telejurnal Worldnet ■ **11,30 Desene animate: Legenda lui Zorro** ■ 12,00 Gong! ■ 12,30 Sunet și imagine. Confluențe ale muzicii cu artele vizuale. Film realizat sub egida Ministerului Învățămîntului ■ 13,00 Să nu ne facem iluzii! Magazin de călătorii și descoperiri (CFI) ■ 13,45 Telejurnal CFI ■ **14,00 Actualități** ■ **14,10 Ecran de vacanță: Șut, gol!** (Franța, CFI), partea a treia ■ 15,10 Cabaret tropical cu: Barbara Rey, Miriam Diaz Aroca, Belinda Stone, Angel Casas, Maria Vidal și alții (TVE) ■ 15,30 Ecran de vacanță: Palatele și castelele: Wobrun, Howard, Harewood, Warwick și comorile lor artistice (NBC Super Channel), partea întîi ■ **16,00 Desene animate: Punky Brewster** ■ 16,30 Film serial: Și bogații plîng (Mexic) ■ 17,00 Zodia balanței. Emisiune de educație juridică; Avocatul vă sfătuiește: din nou despre pensia de întreținere; Dreptul familiei pe înțelesul tuturor: la cererea telespectatorilor, explicitarea gradelor de rudenie; În lumea criminalisticii: cazul Pascu (II) ■ **17,40 Film serial: Aur și noroi** (Spania, 1992), ep. 42 ■ 18,30 Emisiune în limba maghiară. Știri, Desene animate; Sport; Muzică; La o ceașcă de cafea... ■ 20,00 Pro memoria. Prof. Grigore Gheba ■ 20,30 Topul Galeriilor ■ 21,00 TVM. Mesager ■ 21,30 Muzica e viața mea!; Pagini de popularitate interpretate de: Marina Mirea, Bianca Ionescu, Claudia Codreanu, Oana Dobre, Gabriela Zaharian, Dorin Teodorescu, Octavian Naghiu, Benone Damian, Cristea Zalu, Cvintetul de suflători "Pygmalion", formațiile camerale "Arpeggio" și "Contrapunct" ■ **22,00 Film serial: Santa Barbara** (SUA), ep. 129 ■ 22,45 Concert cu formația Queen ■ 23,30 Fotbal. Semifinalele Ligii Campionilor Europeni: Bayern München - Ajax Amsterdam. Înregistrare de la München.

TVR IAȘI

Pr. I, orele 14,10 - 15,05 - "Est Meridian Magazin" - Note, știri și reportaje din Moldova ■ Portret pe portativ ■ Radiografii economice: Mopaf Vrancea - rubrica de Gabriel Atasiei ■ Patrimoniu: Biserica Sf. Haralambie - rubrica de Liviu Tudorache ■ Videoclipul emisiunii ■ Estudiantina. Redactori, Silviu Poenaru, Alina Anton.

TV EUROPA NOVA

10,00 Deschiderea programului ■ 10,05 Mati Nova - emisiune-magazin ■ 11,00 Lumea la microscop: Călătorie în Europa; Eurotunel (II); Știința astăzi: proiectul Esprit II ■ 12,00 Infonova ■ 12,10 Film: "Sheena - regina junglei" (reluare) ■ 13,55 Oameni cu sentimente puternice. Redactor: Mihaela Popovici ■ 14,30 Închiderea programului de dimineață ■ 17,00 Deschiderea programului ■ 17,05 Exercițiu de memorie: Rafael și Leonardo - generația idealurilor în cinquecento. Redactor: Cristina Bâzu ■ 17,15 Întîlnire cu orașul. "A construi cu artă" - interviu cu prof. univ. Alexandru Negoiță; Civilizația ochiului; "Ziua mondială a meteorologiei" - reportaj; Afiș cultural; Agenda teatrală. Realizator: Irina Dascălescu ■ 18,15 Euromusic ■ 18,30 Clubul lui Gogoșneață ■ 18,35 Desene animate ■ 19,00 Infonova ■ 19,35 Politică și administrație. Redactor: Ioan Dan Borș ■ 20,10 Videoclip '95 ■ 20,30 Redescoperirea Americii: Istorie și artă (III); O țară - rezervație naturală: Costa Rica; Ritmuri afro-cubaneze; Argentina: stațiunea montană Las Lenas. Redactor: Liliana Buruiană ■ 21,00 Film: "Serată cu un mort" (producție SUA; regia: Helaine Head; cu: Hal Holbroock, Barbara Hale, William R. Moses). Un avocat renumit, retras la ferma sa, hotărăște să apere în proces un mai vechi prieten, acuzat de crimă, încercînd să descopere în același timp adevăratul vinovat ■ 22,30 Infonova ■ 22,45 Puterea muzicii. Invitați: Geo Limbășanu, Romeo Cozma. Redactor: Sorin Lupașcu ■ 0,00 Închiderea programului.

TELE M

6,30 Deschiderea programului ■ 7,00 Matinal TELE 'M ■ 7,30 Observator ■ 8,30 Film artistic: "Chirița la Iași" (comedie). Regia Mircea Drăgan. Cu Draga Olteanu Matei, Dem Rădulescu, Ileana Stana Ionescu ■ 10,00 Film serial: "Răzbunarea" - ep. 44 (r) ■ 11,00 Film artistic: "Patsy" (comedie). Regia Jerry Lewis, cu: Jerry Lewis, Ina Balin, Keenam Winn ■ 12,45 Închiderea programului ■ 17,30 Deschiderea programului ■ 18,00 Total 'M Știri ■ 18,15 Actualitatea ieșeană ■ 18,30 Telemedicina ■ 19,00 Documentar Worldnet ■ 19,30 Film serial: "O altă viață". Episodul 24 ■ 20,00 Desene animate ■ 20,30 Film artistic: "Răzbunarea". Episodul 44 ■ 21,30 Film artistic "Inspectorul general" (comedie). Regia Henry Koster, cu: Danny Kaye, Walter Slezak, Barbara Bates ■ 23,10 Film artistic: "Pentru dragostea Cesarinei" (comedie). Regia: Vittorio Sindoni. Cu: Walter Chiari, Gino Bramieri.

TV SATELIT

RTL

6,35 Știri, seriale și desene animate ■ 10,05 Kojak (s): "Prințesa" ■ 11,00 Frumos și bogat (s) ■ 11,30 Vremea dorinței (s) ■ 12,00 Prețul e mare (cs) ■ 12,30 Duelul familiilor (cs) ■ 13,30 Springfield Story (s) ■ 14,15 Santa Barbara (s) ■ 15,05 Pasiunea ei e crima (s) ■ 16,00 Ilona Christen talk-show ■ 17,00 Hans Meiser talkshow ■ 18,00 Jeopardy! (cs) ■ 18,30 Între noi (s) ■ 19,00 Frumos și bogat (s/r) ■ 19,30 Exploziv: bîrfe bulevardiene ■ 20,10 Exploziv magazin ■ 20,40 Vremuri bune și rele (s) ■ 21,15 Fotbal cu F. Beckenbauer ■ 22,00 Fotbal. Meci din Cupa Campionilor ■ 23,50 Fotbal: comentarii, rezultate și analize ■ 0,15 Gottshalk Late Night Show.

PRO 7

7,00 Alf (s) ■ 7,25 Desene animate ■ 8,50 Casa noastră (s) ■ 9,50 Petrocelli (s.p. SUA 1976) ■ 10,50 Roseanne (s) ■ 11,20 Ce-mi doresc de Crăciun! (f.a. SUA 1991) ■ 13,00 Cei doi Hart (s.p.) ■ 14,00 Îngerii lui Charlie (s) ■ 15,00 A. Kiesbauer (talkshow) ■ 16,00 Misterele lui Dowling (s.p.) ■ 16,55 L.A. Law (s.p.) ■ 17,55 Desene animate ■ 19,25 Rock'n'Roll Daddy (s) ■ 19,50 Roseanne (s) ■ 20,25 Alf (s) ■ 21,15 Silkwood (f.a. SUA '83) cu M. Streep, Cher, K. Russell ■ 23,45 Dulci păcate (magazinul sexualității) ■ 0,35 Kandyland (f.a. SUA 1987) ■ 2,20 L.A. Law (s/r) ■ 3,20 Kung Fu (s/r).

MTV

7,00 Matinal, cu Maria ■ 8,30 Dans în aer liber, cu Eric ■ 10,00, Ingo, cu mix-ul dimineții ■ 13,00 Muzică soul, cu Lisa I'Anson ■ 14,00 Mari hituri ■ 15,00 Enrico și mix-ul după-amiezii ■ 17,45 Noutăți cinematografice ■ 18,15 3 din 1 ■ 18,30 Dial MTV, cu Enrico ■ 19,00 Muzică non-stop, cu Marijne ■ 20,30 Zig & Zag Show ■ 21,00 Mari hituri, cu Hakan ■ 23,00 Most Wanted, cu R. Cokes ■ 23,30 Beávis & Butt-head (d.a.) ■ 0,00 Coca Cola Report (r) ■ 0,15 Noutăți cinematografice (r) ■ 0,45 3 din 1 ■ 1,00 Sfîrșitul? cu Davina, Hugo și frații Grunt ■ 3,00 Muzică soul ■ 4,00 Dans în aer liber ■ 5,00 Nocturna video.

EUROSPORT

9,30 Aerobic. C.E. de la Sofia (sel.) ■ 10,30 Patinaj artistic. Concursul internațional de la Morzine, Franța (partea 1) ■ 12,30 Fotbal. Semifinalele Cupei UEFA, manșa 1 (r) ■ 14,30 Tenis. Turneul ATP de la Estoril, Portugalia (d) ■ 17,00 Ciclism. Clasica Gent-Wevelgem (d) ■ 18,15 Tenis. Turneul ATP de la Estoril, Portugalia (d) ■ 19,30 Moto. Magazin Grand Prix - MP al Malayesiei, interviuri ■ 20,00 Auto. Magazin Grand Prix - Formula 1 - 1995 ■ 20,30 Buletin de știri ■ 21,00 Box Prime Time Special ■ 23,00 Auto Magazin Grand Prix (r) ■ 23,30 Moto Magazin Grand Prix ■ 0,00 Wrestling World Superstars ■ 1,00 Călărie Cupa Mondială la sărituri de la Paris - Bercy (sel.).

OPERA ROMÂNĂ

■ Opera Română din Iași prezintă astăzi, la orele 18,30, premiera spectacolului ***"Motanul încălțat"***, operă în două acte de Cornel Trăilescu. Conducerea muzicală: Corneliu Calistru.

CINEMATOGRAFE

■ Cinematograful "Victoria" (telefon: 112502); orele: 9; 11,30; 14; 16,30; 19: ***"Interviu cu un vampir".*** Producție S.U.A., 1994. Thriller horror după romanul omonim de Anne Rice. Cu Tom Cruise, Brad Pitt, Stephen Rea. Premieră. În completare: "Munții Parîng" (Documentar românesc).

■ Cinematograful "Republica" (Telefon: 114327); orele: 9; 11,30; 14; 16,30; 19: ***"Blestemul gemenilor".*** Producție India, 1993. Melodramă muzicală cu Ashok K. Ranglani, Akshay Kumar și Ayesha Jhulka. Premieră.

■ Cinematograful "Copou" (Telefon: 145738) orele: 9; 11,30; 14; 16,30; 19: ***"Forrest Gump".*** Producție SUA, 1994. Dramă de Robert Zemeckis. Cu Tom Hanks, Robin Wright, Gary Sinise, Sally Field. Film distins cu 3 globuri de aur și 6 premii Oscar 1995.

■ Cinematograful "Dacia" (Telefon: 164740) orele: 9; 11; 13; 15; 17; 19: ***"Un alt Karate Kid".*** Producție SUA, 1994. Film de acțiune pentru tineret.

■ Videoteci: - Sala mică a cinematografului "Republica" (orele: 10; 12; 14; 16; 18; 20)

☎ TELEFOANE UTILE

☎ **SALVARE: 961**
☎ **POMPIERI: 981**
☎ **POLIȚIE:**
Inspectoratul Județean Centrala 140720; Dispecerat 146666; Municipiu Centrala 140020 Dispecerat 146840/955 Ofițer de serviciu 146850; Serviciul Circulație - 140070.
☎ **SERVICII MEDICALE MOBILE (asistență medicală de urgență la domiciliu): 113130/569, zilnic între orele 7,00-23,00**
☎ **AGENȚIA C.F.R.: 147673**
☎ **INFORMAȚII GARĂ: 146333**
☎ **AUTOGARĂ: 146587**
☎ **TAXICOM, dispecerat: 953, 146593**
☎ **AGENȚIA TAROM: 115239**
☎ **INFORMAȚII AEROPORT: 178126**
☎ **STAȚII PECO: Baș Ceauș - 176865; Aurel Vlaicu - 175872; Bucium - 132891; Crișan - 112182; Păcurari - 164142; Sărărie - 147480.**
☎ **A.C.R. - informații utile: 112345, 130177.**
☎ **DISPECERATE: R.A. Gaz-Metan - 141737; R.A. Apă-Canal - 142451; Renel - 147070, deranjamente - 147070; Termoficare - 141956; R.A. Locuința - 112434; Telefoane - Deranjamente - 921; Protecția mediului - 147010.**
☎ **GARDA FINANCIARĂ: 114065, 112427.**
☎ **ADMINISTRAȚIA FINANCIARĂ: 143030**
☎ **NOTARIAT: 147574**
☎ **TRIBUNAL: 146300**
☎ **PROCURATURĂ: 212566**
☎ **CAMERA DE COMERȚ: 117757**
☎ **CENTRUL MILITAR JUDEȚEAN: 146370**
☎ **STATUL MAJOR JUDEȚEAN DE APĂRARE CIVILĂ: 147594**
☎ **HOTELURI: Moldova - 142225; Traian - 143330; Unirea - 142110; Continental - 114320; Sport - 137817.**
☎ **POLICLINICA CU PLATĂ: triaj informații - 117244**
☎ **OFICIUL JUDEȚEAN PENTRU PROTECȚIA CONSUMATORILOR: 145392.**
☎ **LABORATOR ANALIZE "PRO FAMILA": 230431**

cotidian de informații
Monitorul

Str. Smîrdan nr. 5 ■ Tel. 17.25.57
(centrala) ■ Fax 14.45.77
■ Publicitate tel./fax 14.47.76

■ **REDACTOR ȘEF** - **Dan Radu**
■ **REDACTOR ȘEF ADJUNCT** -
Ovidiu Șimonca
■ **SECRETAR GENERAL DE REDACȚIE** -
Marius Cristian

ȘEFI DEPARTAMENTE:
■ **Eveniment local: Toni Hrițac** (int. 110)
■ **Investigații: Vali Știrbu** (int. 110)
■ **Eveniment național și internațional: Cristian Racu** (int. 110)
■ **Economic: Costel Stroescu** (int. 117)
■ **Cultură: Dorin Popa** (int. 109)
■ **Sport: Nicolae Grecu** (int. 107)
■ **Redactor de serviciu: Constantin Iurașcu** (int. 124)
■ **Fotoreporter:** Constantin Plop
■ **Grafică:** Lucian Amarii, Daniel Melinte
■ **Publicitate: Cristina Labonțu** (int. 122, fax 144776)
■ **Difuzare: Mihai Tudose** (int. 120)
■ **Contabilitate: Antoneta Filip** (int. 112)

NORD-EST PRESS
- agenție de presă -
Str. Smîrdan nr. 5 ■ Tel. 17.25.57
(centrala) ■ Tel/Fax 27.04.13
■ **EDITOR: Mona Dîrțu**

EDITOR
NORD-EST
Str. Smîrdan nr. 5 ■ Tel. 17.25.57
■ Fax 14.45.77

Director general:
ALEXANDRU LĂZESCU
Director editor:
FLORIN ZAMFIRESCU
Director de marketing:
CEZAR CALUSCHI
Director executiv:
GABRIEL RUSU

ABONAMENTELE se pot face a orice Oficiu Poștal din țară.
MONITORUL figurează în catalogul Presei interne la poziția 838.

TIPAR OFFSET: MULTIPRINT, Iași str. Sf. Lazăr nr. 49

MONITORUL EXTERN

Lovitură de teatru în Justitia italiană

Fostul magistrat-vedetă din echipa "Mani pulite" a abandonat roba

Antonio Di Pietro (foto), unul din procurorii care au contribuit major la descoperirea structurilor corupte din politica italiană, ***a demisionat din funcția de magistrat, alimentînd astfel speculațiile că intenționează să intre în politică,*** informează Reuter. "***Acum sînt un cetățean oarecare***", a declarat reporterilor Di Pietro la Milano, mentionînd însă că nu are planuri de viitor apropiat în ceea ce priveste intrarea sa în politică. El a demisionat în decembrie anul trecut din echipa de judecători care investigau cazurile de coruptie, în cadrul operației cunoscute sub denumirea de "***Mîini curate***", operatie care a dus la schimbarea imaginii politicii italiene.

Printr-un vot de neîncredere

Parlamentul ucrainean a hotărît demiterea guvernului

Parlamentul ucrainean a decis, ieri, demiterea guvernului, acuzîndu-l că nu a reusit să pună în practică reforma economică, informează Reuter. Moțiunea de neîncredere în cabinetul lui Evheni Marciuk a fost aprobată cu ***292 de voturi pentru și 15 împotrivă.*** Presedintele parlamentului, ***Olexander Moroz***, a afirmat că, în conformitate cu Constitutia Ucrainei, rezultatul votului echivalează cu demiterea imediată a guvernului. ***Votul de neîncredere a survenit cu doar cîteva ore înainte ca președintele Leonid Kucima să-și rostească, în fața parlamentului, discursul despre "starea națiunii"***, prin care cerea intensificarea reformelor, recunoscînd, totodată, că multi dintre ucraineni au nevoie de ajutor pentru a depăși greutățile tranziției. Votul de neîncredere era așteptat să aibă loc săptămîna aceasta, dar nu se prezentase nici o dată probabilă. Anterior, președintele Kucima a adus critici unor membri ai cabinetului, afirmînd că va forma o nouă echipă guvernamentală, în cazul în care cabinetul Marciuk va fi demis.

În orasul texan Corpus Christi

Un individ a asasinat cinci persoane, înainte de a se sinucide

Un necunoscut a deschis, luni, focul asupra unui grup de persoane din sediul unei companii din orașul texan Corpus Christi, după care s-a sinucis, transmite Reuter. "***A împușcat în total cinci persoane, iar în momentul în care a sosit poliția, a alergat în spatele unui depozit, unde și-a tras un glonte în cap***", a afirmat un ofiter al poliției locale. Printre cei asasinati, potrivit unui canal local de televiziune, se aflau și ***patronul companiei "Walter Rossler Co." și soția acestuia***. Asasinul a fost transportat imediat la spital, unde a decedat. Poliția nu l-a identificat încă pe ucigaș, însă se pare că acesta este un fost angajat al lui Rossler. Este cea de-a doua crimă ce lovește orasul Corpus Christi în ultimele patru zile. ***Cîntăreața de muzică tejano Selena a fost împușcată mortal vinerea trecută într-un motel,*** de către o femeie care lucra pentru vedetă și care era fondatoarea fan-clubului local.

Din motive financiare

Coreea de Nord își va închide cinci misiuni diplomatice

Coreea de Nord își va închide reprezentanțele diplomatice din Ungaria, Portugalia, Tunisia, Camerun și Burkina Faso, a anunțat luni Ministerul de Externe sud-coreean, citat de Reuter. În ultimii cinci ani, Phenianul și-a închis 14 misiuni diplomatice, dintre care 10 erau în țări africane, din motive legate probabil de dificultățile financiare crescînde cu care se confruntă conducerea comunistă nord-coreeană, a apreciat sursa citată. "***Principala cauză a restrîngerii activității este o acută criză valutară, însă decizia ar putea fi și un semn al dorinței Phenianului de a-și muta centrul politicii externe de la țările nealiniate către statele Europei Occidentale***", a subliniat un purtător de cuvînt guvernamental de la Seul. În prezent, ***Coreea de Nord are 76 de misiuni diplomatice, dintre care 62 sînt ambasade.***

Război sau jaf de amploare?

Atac armat asupra insulei Mindanao din arhipelagul filipinez

În Filipine, oameni înarmati au efectuat un raid pe străzile unui oraș din Mindanao, insulă situată în sudul arhipelagului, jefuind mai multe bănci și incendiind unele clădiri. Un post de radio din capitala Filipinelor, Manila, a transmis că ***oamenii înarmați au atacat orașul din Mindanao, atît pe mare, cît și pe uscat***. Un martor ocular a declarat într-un interviu că mai multe persoane au fost ucise, iar centrul orasului este în flăcări. Un purtător de cuvînt al poliției a anuntat că a fost confirmată numai moartea a două persoane și că în oraș au fost trimise trupe suplimentare. Se bănuieste că ***atacul ar fi fost inițiat de una dintre grupările rebelilor musulmani secesioniști din sudul Arhipelagului Filipinelor.***

După războiul civil, un nou dezastru

Alunecările de teren fac 350 de victime în Afganistan

ONU au confirmat că ***350 de persoane au fost ucise în două alunecări de teren, ce s-au produs, săptămîna trecută, în regiunea muntoasă din nord-estul Afghanistanului.*** O misiune ONU ajunsă în zonă călare a făcut cunoscut că peste 310 localnici și-au pierdut viața, cînd o masivă alunecare de teren a îngropat în jur de 100 de case dintr-un sat. O a doua alunecare, în aceeași zonă, a făcut aproape 40 de victime. 12 cadavre au fost recuperate pînă în prezent.

Pentru prima oară după al doilea război mondial

Dolarul scade sub pragul de 86 yeni

■ *luni, moneda americană și-a stabilizat cursul în jurul nivelului de 87 yeni* ■ *industria germană se teme de o marcă prea puternică*

Dolarul și-a continuat, ieri, căderea liberă, atingînd în primele ore ale tranzacțiilor de la bursa din Sydney paritatea de ***85,55 yeni, sub recordul de 86 yeni înregistrat, luni, la New York***. Rezerva Federală a intervenit, luni, de cinci ori pe pietele financiare asiatice și americane, cumpărînd între ***unu și două miliarde dolari contra yeni și mărci,*** pentru a stopa vînzarea speculativă masivă a monedei nationale, care a pierdut din valoare de la începutul anului mai mult de 13% în raport cu yenul. ***Intervenția FED nu a dat rezultate***, întrucît investitorii au cumpărat rapid yenii și mărcile vîndute de banca federală, iar dolarul a încheiat tranzactiile la New York la 86,07 yeni, fată de 86,63 la închiderea de vineri, respectiv la 1,3725 mărci, fată de 1,3767 mărci.

Există temerea că ritmul mai lent de creștere a economiei SUA, sesizabil de la începutul anului, ar putea determina scăderea ratelor dobînzilor, ceea ce ar face activele denominate în dolari mai puțin atractive pentru investitori. În plus, nimeni nu se asteaptă din partea FED la o crestere a ratelor dobînzilor menită să preîntîmpine inflatia stimulată de prăbușirea dolarului. Administrația Clinton, Congresul și Rezerva Federală și-au putut permite să evite orice actiune radicală în sprijinul dolarului, întrucît scăderea parității acestuia pe pietele externe nu a avut impact asupra economiei americane, ceea ce s-a reflectat în cursul actiunilor și al obligațiunilor, care s-a menținut și se menține ridicat. Analiștii se întreabă însă pînă cînd...

Dealerii consideră că dolarul va continua să scadă, pînă cînd bursele vor simți realmente un interes concertat al băncilor centrale pentru susținerea cursului monedei americane.

Industriașii germani au prezentat, luni, o imagine optimistă despre cea mai puternică economie a Europei, dar au avertizat că ***aprecierea în continuare a mărcii germane ar putea amenința această redresare economică.*** Mai multe dintre cele mai importante companii germane au anunțat, la Tîrgul pentru Comert și Industrie de la Hanovra, puternice cresteri ale comenzilor și ale veniturilor pentru primele două luni ale anului 1995, crestere atribuită puternicei activități de investitii în Europa Occidentală. Continua depreciere a dolarului, paralel cu aprecierea mărcii germane, ridică însă semne de întrebare asupra capacității economiei germane de a-și continua tendinta ascendentă din ultimele luni. În timp ce Guvernul german prognozează încă o crestere economică de 3% pentru acest an și pentru 1996, ***Hans-Olaf Henkel, președintele Federației Industriei Germane (BDI),*** a declarat însă că efectele negocierilor salariale din acest an și turbulentele de pe pietele valutare internaționale vor duce la ***diminuarea expansiunii economice la 2% pentru anul viitor.***

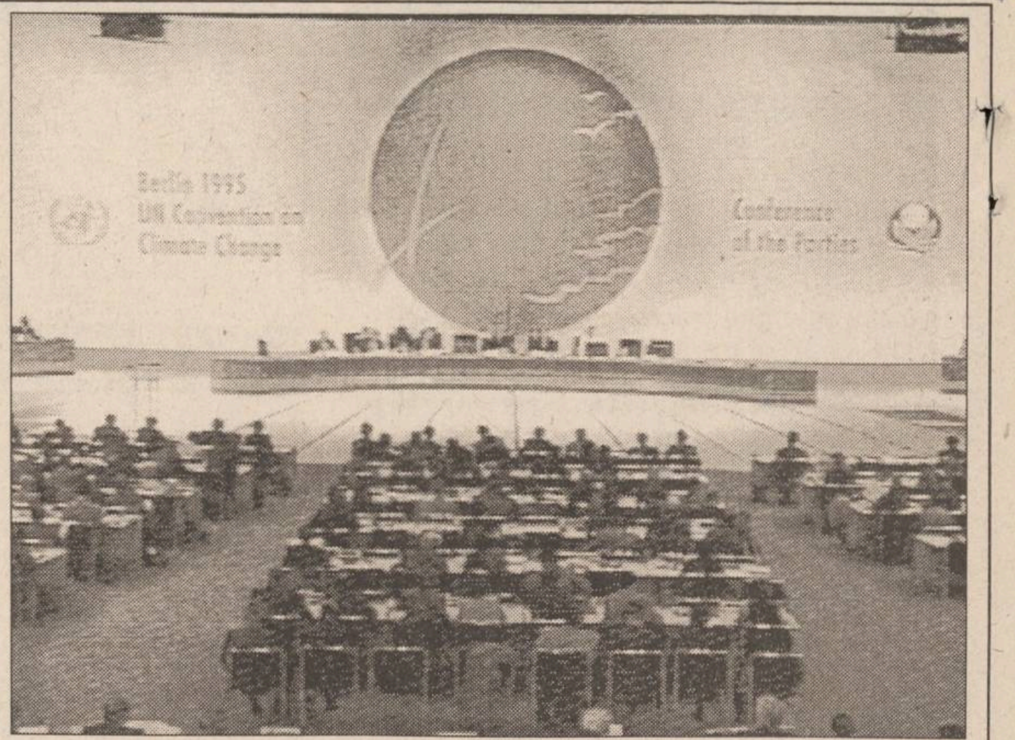

În centrul discuțiilor Conferinței asupra climei planetei, care continuă la Berlin, s-a aflat masiva poluare industrială din țările Europei de Est. Acest fenomen se datorează, după cum au remarcat delegații la lucrări, importului de instalații și procese tehnologice din fosta Uniune Sovietică. Deteriorările cele mai accentuate ale mediului pot fi însă constatate chiar în Rusia, unde poluarea a făcut ca întinse zone să devină improprii locuirii. Guvernul rus nu mai ține secretă enorma gravitate a problemei. Șeful Comisiei pentru protecția mediului, Valeri Iablikov, a afirmat recent că "Rusia se scufundă în abisul catastrofei ecologice". Potrivit propriilor estimări ale guvernului, aproape 15% din teritoriul Rusiei a devenit de nelocuit, din cauza emanațiilor toxice, scurgerilor radioactive și surselor de apă contaminate.

Poliția japoneză își continuă raidurile asupra sectei "AUM"

■ *secta AUM - Adevărul Suprem se bucură de o situație economică înfloritoare: "averea" ei se ridică la 29 milioane dolari*

Politia japoneză a început ieri o nouă serie de raiduri asupra unor sedii ale sectei ***Aum Shinri Kyo (Adevărul Suprem),*** bănuită că ar fi organizat atentatul cu gaze toxice din metroul capitalei nipone, Tokio. Peste 1.000 de politisti, dotati cu măști de gaze și fierăstraie electrice, au pătruns în trei clădiri ale sectei, inclusiv într-un centru de cercetări stiintifice de lîngă muntele Fuji, de unde au confiscat numeroase cutii cu echipament și alte recipiente neidentificate. Nu există încă un bilant oficial privind noile perchezitii, care survin după o inexplicabilă pauză de trei zile în operatiunile politiei. Surse neoficiale din cadrul politiei au anuntat că, în cursul unuia dintre recentele raiduri, a fost descoperit un sistem de celule în care erau închisi cei care doreau să părăsească secta, "închisoare" amenajată într-un complex de pe insula Kyushu. Tot în raidurile anterioare, politia descoperise ***100 de tone de substanțe chimice (40 de tipuri diferite), inclusiv toate componentele necesare fabricării sarinului.*** După cum s-a mai anuntat, în repetate rînduri secta a negat orice implicare în atentatul din metrou.

Pe baza datelor culese în urma descinderilor de pînă acum la diversele sedii și baze ale sectei religioase AUM, politia japoneză a stabilit că ***averea sectei, acumulată în răstimpul a circa șase ani de cînd aceasta a luat ființă, se ridică la 29 milioane dolari.*** Ea se compune din ***16 proprietăți (clădiri și terenuri), două iahturi, un elicopter de mare capacitate, 8,5 milioane dolari numerar și mai mult de zece lingouri de aur.*** Aceste bunuri provin în principal din donatii ale membrilor cultului, care - potrivit regulamentului - în momentul cînd intră în rîndul sectanților, abandonînd viata în societate, trebuie să cedeze întreaga avere sectei. Potrivit agentiei Reuter, se estimează că, la ora actuală, ***numărul total al membrilor activi ai sectei se ridică la 10.000 de oameni***. De asemenea, la cîteva din sedii au fost găsite mari cantităti de substante chimice, care valorează și ele mai multe milioane de dolari.

Tragic accident de muncă

O puternică explozie omoară 32 de oameni într-o mină din China

O puternică explozie, produsă într-o mină din provincia chineză Yunnan pe 13 martie, a provocat moartea a 32 de mineri și rănirea altor 12, a anunțat ieri "***Ziarul Muncitorilor***", din Beijing, citat de Reuter. Cauzele accidentului sînt gravele deficiente în sistemul de securitate al minei, deoarece "***autoritățile din Fuyuan (orașul de care aparține exploatarea minieră) au pus accent pe creșterea producției, ignorînd pentru o lungă perioadă normele de siguranță***", afirmă publicatia citată. Comisia de anchetă care a investigat timp de aproape o lună circumstantele exploziei a decis destituirea mai multor oficiali din conducerea provinciei, ***aceștia urmînd să fie judecați atît de instanțele obișnuite, cît și de Partidul Comunist.*** La sfîrșitul anului trecut, China a lansat o amplă campanie pentru prevenirea accidentelor de toate genurile (rutiere, de muncă sau casnice), în urma cresterii alarmante a numărului de astfel de evenimente din ultimii doi ani. Numai în sectorul minier, ***peste 10.000 de persoane și-au pierdut viața în 1994,*** în urma accidentelor de muncă, iar statisticile arată că, ***în primele două luni ale anului 1995, numărul catastrofelor miniere (surpări de galerii, explozii, etc.) a crescut cu 39,5% fața de perioada corespunzătoare din 1994.***

ȘTIRI PE SCURT

■ *22 de agenți ai serviciilor străine - printre cetățenii ruși*

Anul trecut, Serviciul Federal de Contrainformatii al Rusiei a descoperit printre cetățenii ruși 22 de agenți ai serviciilor speciale străine și a dejucat aproximativ 60 de tentative de transmitere a unor materiale secrete către alte state, transmite Radio Rossia. Un pericol deosebit l-au prezentat cazurile cînd activitățile împotriva ordinii de drept au fost desfășurate de lucrători din Ministerul Industriei de Apărare și din alte departamente importante.

■ *Rusia, Lituania și Letonia refuză să primească 100 de refugiați*

Înaltul Comisariat al ONU pentru refugiati și-a exprimat regretul în legătură cu tratamentul la care au fost supuși cei peste 100 de refugiati cărora li s-a refuzat dreptul de a rămîne în Rusia, Lituania și Letonia. După cum a transmis BBC, printre refugiati sînt kurzi irakieni, afgani și palestinieni, care, în prezent, locuiesc în vagoane, într-o statie de cale ferată din apropierea frontierei ruso-letone.

■ *Grecia și Bulgaria cer anularea sancțiunilor impuse Iugoslaviei*

Grecia și Bulgaria cer anularea sanctiunilor impuse Republicii Federale Iugoslavia - subliniază cotidianele din Atena, după vizita făcută de șeful diplomatiei elene, Karolos Papoulias, la Sofia. Papoulias a propus ca miniștrii de Externe ai statelor din regiunea Mării Negre să se întrunească la Atena, în cadrul unei conferinte care va fi consacrată actiunii comune de anulare a sanctiunilor impuse Iugoslaviei. La rîndul său, șeful diplomatiei bulgare, Gheorghi Pirinskog, a declarat că "anularea sanctiunilor nu poate fi amînată la infinit și embargoul nu poate fi acceptat ca mod de viață".

■ *Azerbaidjanul a semnat un important contract cu firma EXXON*

Azerbaidjanul intenționează să cedeze o parte din cota sa de participare de 20% la Consortiul pentru explotarea zăcămintelor de titei din Marea Caspică, companiei americane "EXXON", a declarat președintele țării, Gheidar Aliev, la întîlnirea de la Baku cu ambasadorul SUA. Anterior, Aliev declarase presei că acea companie, care va prelua de la Azerbaidjan o parte din drepturile republicii în Consortiu, trebuie să-și asume și obligatiile financiare pentru cota de participare rămasă Azerbaidjanului.

■ *21 militanți islamici - arestați în Egipt*

Poliția egipteană a anuntat că a arestat 21 militanti despre care se presupune că ar fi fost implicati în uciderea a trei politiști, vineri, în sudul țării. Militantii sînt detinuti, iar politia afirmă că ei sînt anchetați. Aproximativ 700 de persoane au fost ucise în ultimii trei ani, cînd a început campania de violente a militanților islamici, care încearcă să înlăture Guvernul egiptean.

Un alt șir de executii

O periculoasă bandă de asasini a fost anihilată în China

■ *ținta predilectă a asasinilor o constituiau șoferii de taxi, care erau jefuiți și apoi uciși*

Autoritățile din orașul chinez Shanghai au reusit să anihileze o periculoasă bandă de criminali, responsabilă de asasinarea și jefuirea mai multor șoferi de taxi, informează Reuter. Luni, Curtea Populară (tribunalul) din metropola chineză i-a condamnat la moarte pe patru dintre asasini, sentinta fiind executată în aceeași zi. Alti șapte membri ai bandei, toti provenind din satele învecinate, au primit diferite sentinte, mergînd de la 15 ani închisoare pînă la pedeapsa capitală. Periculoșii infractori au fost descoperiti în septembrie 1994, cînd patru bărbați au răpit un șofer de taxi și au pus stăpînire pe vehiculul acestuia, încercînd să plece din Shanghai. La o intersectie, victima a reusit să strige după ajutor, însă banditii au demarat în trombă, depășind mașinile poliției pornite în urmărire. Ulterior, ei l-au ucis pe șofer și i-au îngropat cadavrul, dar au fost descoperiti și arestati chiar a doua zi.

SC UNIVERSAL RX GROUP SRL
Tel. 032/112058, 212660, fax 032/112058

OFERTĂ SPECIALĂ !!!

Calculator și imprimantă marca *Logimax*

Calculator 386SX/40		Calculator 486SX/40	
Placa de bază:	386SX/40 Mhz	Placa de bază:	486SX/40 Mhz, PCI/VESA
Memorie:	4Mb RAM	Memorie:	4Mb RAM, 128 cache
Hard disk:	IDE 213Mb, 12 ms	Hard disk:	IDE 340Mb, 11 ms
Unitate de disc:	3.5" [1.44 Mb]	Unitate de disc:	3.5" [1.44 Mb]
Monitor:	14" SVGA color	Monitor:	14" SVGA color
Mouse, DOS 6.22 + Licență, Media, Documentație		Mouse, DOS 6.22 + Licență, Media, Documentație	
GARANȚIE: 2 ANI		**GARANȚIE: 2 ANI**	

+
Imprimanta *Logimax* A3 Dot-Matrix Light Duty
=
1200 USD (fără T.V.A.) **1390 USD** (fără T.V.A.)

Tehnologia este furnizată și coordonată de
SIDUS SYSTEM INC. cel mai mare producător și integrator canadian de calculatoare.

Breco și **Electric PULS**
distribuitori exclusivi vă oferă produsele concernului
TEKO
producător specializat de carcase din material plastic și aluminiu pentru o gamă largă de aparate și echipamente electronice

101
CARCASE DIN MATERIAL PLASTIC SAU ALUMINIU

BRECO
Electric PULS
Căutăm distribuitori în toată țara.
Pentru comenzi sau informații detaliate
Fax: **032/23.00.94**

Courths-Mahler
Cu tine, pentru totdeauna!

cele mai gingașe romane de dragoste

în colecțiile
Diana
Diana Special
Silvia
Courths-Mahler
Șoaptele inimii

HIPPARION
3400 CLUJ NAPOCA
Vasile Lupu 85

Cotidianul MONITORUL organizează un concurs pentru ocuparea postului de traducător din limba germană. Înscrierile se fac zilnic, între orele 10.00-14.00, la secretariat.

CENTRALĂ UNIVERSITARĂ
M. EMINESCU IAŞI

JOI
6 aprilie 1995
An V,
Nr. 80 (1143)
12 PAGINI
300 LEI

pentru Republica
Moldova - 30 bani

cotidian de informaţii
Monitorul

SECŢIUNEA A
ŞTIRI,
OPINII,
COMENTARII

Înainte de a anunţa Poliţia, Salvarea sau Pompierii, sunaţi la MONITORUL!
17.25.57
14.56.10

Director onorific: AUREL LEON
Redactor şef: DAN RADU

Dosarul Nicolina - o manevră de culise care egalează "afacerea agronomilor"

Cotidianul "Monitorul" deschide astăzi o nouă serie de dezvăluiri ale unei afaceri cu terenuri în valoare de peste două miliarde de lei, afacere în spatele căreia se află interese obscure susţinute de Prefectura Iaşi: DOSARUL NICOLINA.

Dosarul Nicolina reprezintă prin dimensiunile, şi mai ales prin efectele sale distrugătoare asupra reconstituirii drepturilor civile, una dintre cele mai crase nedreptăţi comise de autorităţile Puterii, din Iaşi, după "afacerea agronomilor". Prin manevre de culise ce au durat aproximativ doi ani, Comisia Judeţeană pentru aplicarea Legii fondului funciar - condusă de prefectul Dan Gâlea - a emis titluri de proprietate pentru o suprafaţă de circa 8,5 ha în intravilanul municipiului Iaşi (zonă de teren viran cuprinsă între cartierele Mircea cel Bătrîn - Cantemir şi Nicolina) preferenţial. Beneficiara terenului, ***Angela Maxin,*** avea să devină una dintre cele mai bogate femei din Iaşi. Angela Maxin, fostă asistent şef la Spitalul "Sf. Spiridon", s-a îmbogăţit peste noapte în detrimentul altor persoane, rude apropiate ale adevăratului proprietar al acestor terenuri, industriaşul ***Gh. Ion Popovici,*** decedat în 1954. În timp ce Angela Maxin a fost împroprietărită "pe uşa din dos", uneori prin presiuni dure ale Prefecturii asupra altor instituţii - cum ar fi Primăria şi Notariatul de Stat Iaşi - dosarul celorlalţi solicitanţi ai terenurilor a fost muşamalizat, fiind "rătăcit" prin sertare timp de trei ani.

Care a fost scopul acestor manevre susţinute de Prefectură şi ce se ascunde în spatele acestei împroprietăriri fabuloase?

Ce interese l-au mînat pe prefectul de Iaşi, Dan Gâlea, care neagă aceste acuzaţii, să o favorizeze pe Angela Maxin şi să lase apoi în spinarea justiţiei descîlcirea încurcăturii pe care el a tolerat-o înlăturîndu-i pe ceilalţi moştenitori legali?

Vom încerca să aflăm adevărul pe baza unor acte şi mărturii elocvente din DOSARUL NICOLINA.

Pentru a descîlci iţele acestui caz, ne vom întoarce, pentru început, cu peste cincizeci de ani în urmă, mai precis în luna octombrie a anului 1942, cînd industriaşul ieşean Gheorghe Ioan Popovici a cumpărat - cu acte în regulă - o suprafaţă de aproximativ 14 ha pămînt arabil şi păşune în intravilanul municipiului Iaşi. Terenul se afla pe un aliniament ce corespunde zonei pe care se află astăzi o parte a cartierului Nicolina, spitalul de Recuperare, Băile Nicolina, precum şi terenul viran cuprins între cartierele Mircea cel Bătrîn - Cantemir şi Nicolina 1, inclusiv parcurile din zona Gării Nicolina. Pe lîngă aceste proprietăţi, dobîndite printr-un act de vînzare-cumpărare perfectat cu Societatea Generală Mobiliară şi Imobiliară, Ioan Gh. Popovici mai avea cîteva proprietăţi în diferite zone ale oraşului, fiind unul dintre cei mai puternici industriaşi din Iaşi, la acea vreme. **(continuare în pagina 2A)** **(Silviu LABEŞ, Sorin SIMON)**

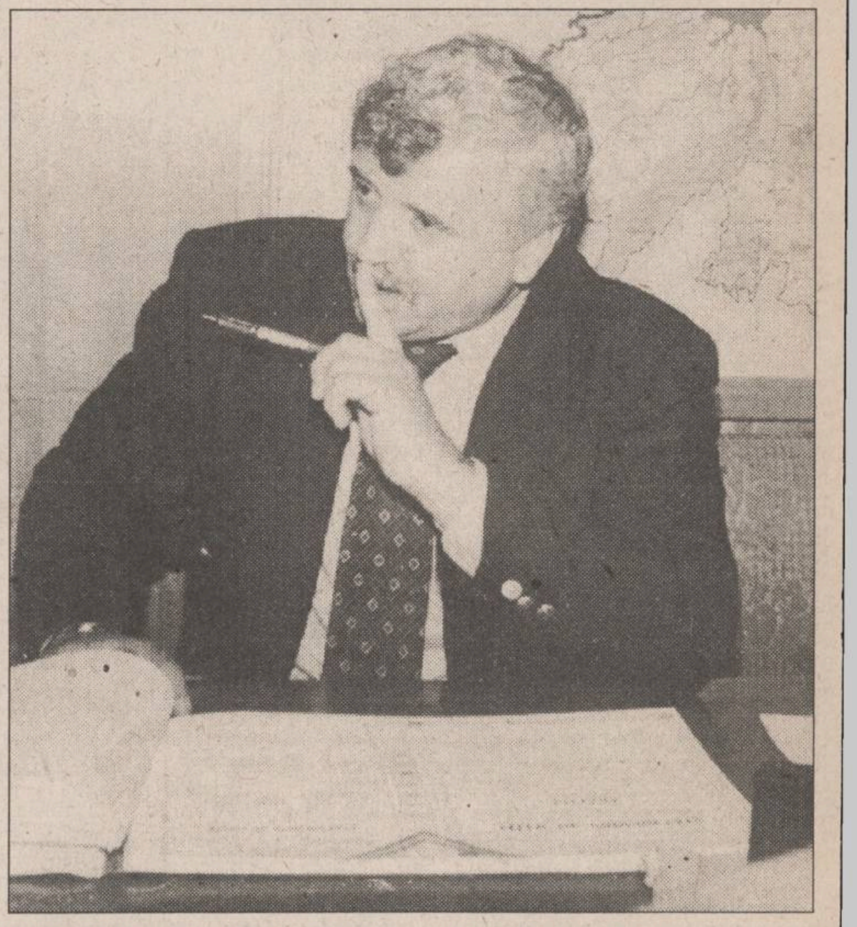

În fotografie, Dan Gâlea, prefectul judeţului Iaşi.

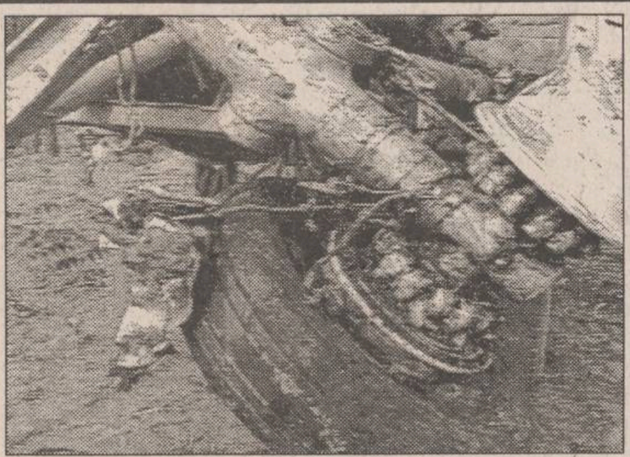

Ultimele noutăţi despre catastrofa de la Baloteşti

■ *SRI exclude ipoteza unui atentat terorist*

În cursul zilei de ieri s-au lucrat doar şapte ore în zona în care s-a prăbuşit aeronava ***"Muntenia".*** Resturile celor două motoare, fragmente rămase din bord şi rămăşiţele de aripi au fost singurele obiecte ridicate şi transportate la locul unde comisia de anchetă îşi desfăşoară activitatea. Se pare că pentru cercetarea motoarelor există un interes special al membrilor comisiei. Zona este în continuare păzită de către jandarmi, iar Aeroportul Otopeni este survolat în permanenţă de elicoptere. Ieri nu s-au mai găsit decît foarte puţine fragmente de corp uman.

Pînă miercuri la ora 17,00, la Institutul de Medicină Legală din Bucureşti au fost identificate fragmente din corpurile umane de la 30 de victime. Tot pînă la această oră au fost cît de cît reconstituite şaptesprezece cadavre, pentru care au fost eliberate certificate de deces. De altfel, o primă stewardesă, ***Elena Bălănescu,*** va fi mîine înmormîntată.

În faţa membrilor Comisiei parlamentare pentru controlul activităţii SRI, dl. colonel Ştefănuţ, şeful grupării anti-tero din cadrul SRI, a demonstrat timp de o oră şi jumătate - folosind mijloace specifice - că dezastrul de la Baloteşti nu se datorează unui atentat.

Ieri, comisia de anchetă a accidentului aeronavei "Muntenia" a remis presei un comunicat privind decodificarea înregistratoarelor de bord.

În cadrul comunicatului privind decodificarea înregistratoarelor de la bordul aeronavei, comisia precizează că, pînă ieri la ora 10,00, ***"banda magnetică a înregistratorului de voci a fost ascultată după deparazitarea şi separarea celor patru canale de convorbiri: aer-sol, pilot-copilot, cabina pilotaj-posturi însoţitori de bord şi zgomote din cabină şi mediu ambiant".***

Potrivit comunicatului, convorbirile de pe cele patru canale confirmă că, pînă în momentul catastrofei, toate operaţiunile s-au desfăşurat conform reglementărilor specifice. Comisia nu a dat însă publicităţii conţinutul convorbirilor înregistrate pe bandă. În ceea ce priveşte înregistratorul datelor de bord, acesta a fost trimis în Marea Britanie, la Centrul aviatic de la Soundborrow, laborator unde se desfăşoară operaţiunile de decodificare în cazul tuturor accidentelor aeriene. Aseară se aştepta ca înregistratorul decodat să fie trimis în ţară.

Dan Andrei, directorul operaţiunilor de zbor din cadrul Autorităţii Aeronautice Civile, a precizat că datele pe care le conţine această cutie neagră nu au putut fi sincronizate, deoarece timpul a fost prea scurt, iar numărul parametrilor este mai mare de 100. În altă ordine de idei, Poliţia şi Parchetul au anunţat că au finalizat ieri cercetările de teren pe locul unde s-a prăbuşit aeronava "Muntenia". **Alte amănunte în pagina 4A.** **(Mihaela CRISTEA)**

Marţi s-au mai prăbuşit două avioane

■ *o catastrofă s-a produs în Ucraina şi cealaltă în Polonia*

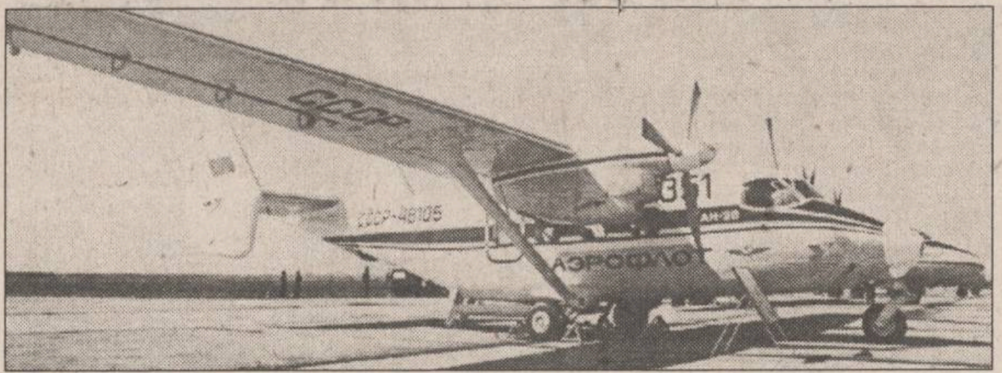

Marţi s-a prăbuşit în Kamceatka (în Extremul Orient rus) un avion ucrainean AN 26. Catastrofa s-a produs pe aeroportul din localitatea Paladoro, în districtul autonom Poreadsk. Avionul s-a prăbuşit la decolare. Nu s-au înregistrat victime. Aceasta este a doua avarie a avioanelor ucrainene AN 26 **(foto)** din Kamceatka, înregistrată în ultima lună.

Un bombardier Suhoi-22M de fabricaţie sovietică, aparţinînd forţelor aeriene poloneze, s-a prăbuşit marţi în sudul Poloniei, transmite Reuter. Pilotul a reuşit să se catapulteze fără probleme. Agenţia polonă de ştiri PAP a anunţat că, printr-o decizie a autorităţilor aviaţiei militare de la Varşovia, nici un aparat de zbor de acest tip nu va mai decola pînă la descoperirea cauzelor prăbuşirii avionului.

Bătălia pentru limba română continuă

Mircea Snegur pare a fi favorabil greviştilor de la Chişinău

■ *la negocierile de ieri nu s-a ajuns însă la nici un acord*

Ieri, au continuat la ***Chişinău*** negocierile între reprezentanţii Comitetului de grevă al manifestanţilor şi noua comisiecreată de preşedintele ***Mircea Snegur.*** Dialogul s-a desfăşurat lent şi nu s-au înregistrat rezultate concrete, deocamdată. ***Anatol Petrenco,*** liderul mişcării protestatare, a declarat că, ***"în condiţiile cînd Comisia soluţionează doar revendicările secundare, situaţia ar putea să se tensioneze la maximum, manifestaţiile de protest ieşind de sub controlul comitetului de grevă".*** În plus, greva va continua ***"pînă cînd Parlamentul va lua în dezbatere modificarea preambulului şi a Articolului 13 din Constituţie. Promisiunile preşedintelui Snegur trebuie duse la bun sfîrşit".*** Membrii Comitetului de grevă au dat de înţeles că Mircea Snegur pare a fi favorabil greviştilor de la Chişinău.

Menţionăm că Parlamentul Republicii Moldova a adresat marţi un apel în care îşi exprimă ***"regretul şi dezacordul faţă de modalitatea manifestanţilor de a promova cerinţe ultimative, cu încălcarea Constituţiei şi a legilor în vigoare",*** iar ***"greutăţile şi lipsurile nu au fost create în mod artificial, ci îşi au rădăcinile în conflictul armat prin care am trecut, în calamităţile naturale şi în voluntarismul pseudoreformatorilor de ieri".*** Petru Lucinschi, preşedintele Parlamentului, a arătat ieri că, dacă varianta de compromis era acceptată în momentul adoptării Constituţiei, ***"nu ne-am fi confruntat acum cu acutizarea problemei".*** Prim-ministrul Andrei Sangheli a fost însă tranşant: ***"Moldoveni, ruşi, bulgari sau turci, dacă trăim în Moldova, trebuie să studiem istoria Moldovei".*** **(Mirela ANTONIU)**

Facultatea de Stomatologie de la Universitatea "Apollonia" va fi vizitată de comisia de specialitate

■ *acest lucru a fost hotărît de Consiliul Naţional de Evaluare Academică şi Acreditare*

Consiliul Naţional de Evaluare Academică şi Acreditare a hotărît ca ***Facultatea de Stomatologie - Universitatea "Apollonia" Iaşi*** - să primească vizita comisiei de specialitate. Anterior, CNEAA anunţase că a aprobat în principiu vizite ale comisiilor de specialitate la cinci ***facultăţi particulare de medicină,*** printre care şi cea de la Universitatea "Apollonia". Se menţine, de asemenea, ideea vizitării facultăţilor de ştiinţe economice din cadrul ***Universităţii "Mihail Kogălniceanu"*** şi ***Universităţii "Petre Andrei" din Iaşi.*** Pentru toate celelalte facultăţi particulare, decizia de neacordare a autorizaţiei de funcţionare este definitivă, iar diplomele studenţilor care termină aceste facultăţi nu sînt recunoscute. Surse din cadrul CNEAA au precizat că studenţii care vor să se transfere de la facultăţile particulare neautorizate la cele avizate trebuie să-şi menţină statutul de student pînă în momentul transferului. Aceasta înseamnă că, în cazul în care studentul este exmatriculat, el nu se mai poate transfera la o altă facultate.

De asemenea, CNEAA a infirmat zvonurile conform cărora dosarele facultăţilor particulare neautorizate vor fi reanalizate în viitorul apropiat. Aceste facultăţi pot depune alte dosare, începînd cu următorul an universitar şi, în acest caz, se va lua în considerare doar anul I de studiu, din momentul primirii avizului de funcţionare. **(S.A.)**

Văcăroiu trăieşte pe altă lume

Guvernul crede că preţurile vor creşte numai cu 3%

Majorarea preţurilor la combustibili va antrena, în luna aprilie, o creştere cu 2,7-3% a preţurilor pe ansamblul economiei româneşti, a declarat ieri premierul Nicolae Văcăroiu, la postul naţional de radio. În următoarele luni, creşterea preţurilor în economie "se va afla sub un regim controlat", astfel încît inflaţia să se încadreze în nivelul prevăzut pentru 1995, de 29%, a afirmat primul ministru.

Amintim că începînd de ieri au fost majorate preţurile la combustibil în medie cu aproape 25%. Analiştii economici consideră că în această lună preţurile vor creşte cu cel puţin 15%.

NOUTĂŢILE ZILEI

Ajutor american Guvernul României şi cel al Statelor Unite au încheiat, la 31 martie, un acord-cadru în baza căruia partea americană va putea să furnizeze ţării noastre echipamente militare, programe aferente de instrucţie şi alte servicii din domeniul apărării, a informat miercuri purtătorul de cuvînt al MAE român, Mircea Geoană. Acest acord a creat cadrul legal pentru preluarea de către România a patru aeronave de transport militar C-1320 "Hercules", după cum fusese convenit anterior de ministerele Apărării Naţionale din cele două state. Geoană a mai precizat că documentul este similar celor încheiate de SUA cu alte ţări din Europa Centrală şi se referă, în principal, la donaţii de echipamente şi servicii din domeniul militar.

Investiţii bancare Banca Europeană pentru Reconstrucţie şi Dezvoltare (BERD) va furniza asistenţă tehnică în cadrul procesului de privatizare a Băncii Române pentru Dezvoltare (BRD) şi va achiziţiona 22% din capitalul băncii române, a declarat la Londra Mircea Coşea, ministru de stat, preşedintele Consiliului pentru Coordonare, Strategie şi Reformă Economică (CCSRE), într-un interviu preluat de săptămînalul "Balkan News". Banca Română pentru Dezvoltare va fi prima bancă românească de stat din România care va fi privatizată în acest an, a precizat demnitarul român. Oficiali ai BERD au refuzat să comenteze declaraţia făcută de Coşea, dar surse ale mediilor bancare internaţionale, citate de Reuter, au confirmat că banca cu sediul la Londra are în vedere o posibilă participare la BRD.

Masacru în Filipine Un grup numeros de gherile musulmane a atacat un oraş din sudul statului Filipine şi, potrivit oficialităţilor, 46 de persoane şi-au pierdut viaţa, alte cîteva zeci fiind grav rănite. Persoanele înarmate au jefuit bănci şi apoi au incendiat clădiri. Preşedintele Fidel Ramos a declarat stare de calamitate în zonă şi a ordonat forţelor de securitate să fie fără milă în operaţiunile de vînare a atacatorilor. Printre cei ucişi se află soldaţi, poliţişti, luptători de gherilă şi civili.

Legi dure Un tribunal din Shanghai a pronunţat marţi sentinţe extrem de severe în procesul a 16 întreprinzători particulari locali, acuzaţi că au întocmit documente comerciale false pentru a se sustrage de la plata TVA, informează Reuter. Astfel, unul dintre inculpaţi a fost condamnat la moarte, cu suspendare pe doi ani, iar un altul a fost condamnat la închisoare pe viaţă, restul lotului primind diferite condamnări, cu sau fără suspendare. Acesta este primul proces intentat pentru evaziune de la plata TVA în metropola chineză, suma totală care li se impută inculpaţilor fiind de 170 milioane yuani (20 milioane dolari). Statisticile oficiale chineze arată că delictele economice au căpătat o amploare fără precedent în ultimii ani, iar statul încasează anual de la întreprinzătorii particulari numai 64% din suma care ar trebui să o primească sub formă de taxe şi impozite.

Fotbal Aseară, în semifinalele Ligii Campionilor Europeni, s-au înregistrat următoarele rezultate:

Paris Saint Germain - A.C. Milan 0-1 (0-0) Golul a fost înscris de ***Boban***, în minutul 90

Bayern München - Ajax Amsterdam 0-0

SAFI SA
SOCIETATEA DE ASISTENŢĂ FINANCIARĂ ŞI INV
FINANCIAL SER
INVESTMENT CO
Sunaţi acum la 117596

• FONDUL MUTUAL AL OAMENILOR DE AFACERI
Datele la zi valabile începînd de LUNI, 3 aprilie 1995.
Valoarea la zi a Certificatelor de Investitor:
tip A: 385.000 lei tip B: 96.250 lei

• FONDUL PRIVAT DE ACUMULARE ŞI PENSII
deschis atît persoanelor în activitate, cît şi pensionarilor
(relaţii la telefon 032/211727)

Casa Modei (mezanin) Telefon 117596
Zilnic, între orele 9,00 - 18,00 (sîmbătă, duminică închis)
Biroul SAFI Iaşi practică cel mai mic comision

MONITORUL DE IAȘI

Începînd de ieri

Banca Albina își poate începe activitatea

Ieri, ***filiala Iași a Băncii Comerciale "Albina" a primit "prospectul de emisiune"***, în urma parcurgerii celor două perioade a cîte șase luni necesare autorizării. După cum ne-a declarat vicepreședintele Consiliului Județean Iași, Petre Dascăl, membru fondator al acestei bănci, ***cei care au depus sumele pentru constituirea Băncii "Albina" se vor putea prezenta pentru înmînarea acțiunilor la sediul din Iași, str. Ștefan cel Mare și Sfînt nr. 45-47.*** Amintim că ***printre membrii fondatori ai Băncii Comerciale "Albina" se află și prefectul județului Iași, Dan Gâlea și subprefectul Alexandru Anghel.*** Din textul "prospectului de emisiune" rezultă că "Banca își începe activitatea cu ***un capital social de 8,2 miliarde lei, divizat în 820.000 acțiuni a cîte 10.000 lei fiecare***". În privința conducerii Băncii, unul din membrii fondatori, Iulian Vieru, din Iași, ne-a declarat că președintele băncii centrale, ales în ședința de marți, 4 aprilie, ***este Ion Rușinaru, iar președintele filialei Iași a rămas Liviu Litvinchievici.*** **(Teo POPESCU)**

La Prefectură

Ședința Comisiei administrative a județului

Ieri, în Sala Galbenă a Prefecturii județului Iași s-a desfășurat ***ședința Comisiei administrative a județului Iași.*** Membrii acesteia au hotărît ca în următoarele două luni să fie stabilite ***măsurile ce trebuie luate pentru efectuarea lucrărilor de consolidare, menținere și supraveghere a versanților alunecători din municipiul Iași.*** Un alt punct important pe ordinea de zi a ședinței a fost informarea cu privire la activitățile desfășurate pe linia protecției consumatorilor și la găsirea de modalități de conlucrare mai bună între instituțiile abilitate să vegheze asupra respectării cadrului legal în activitățile comerciale. Membrii Comisiei administrative au votat, în acest sens, o hotărîre privind controlul și sancțiunile pentru agenții economici, indiferent de forma de proprietate, care încalcă legislația în vigoare. Articolul 3 al Hotărîrii Comisiei administrative stipulează faptul că ***retragerea autorizației poate fi făcută de către: Inspectorul de Poliție Sanitară și Medicină Preventivă, pentru autorizația sanitară de funcționare, Direcția Sanitar Veterinară, pentru autorizația sanitar-veterinară, Agenția pentru Protecția Mediului, pentru autorizația de funcționare privind respectarea prevederilor de protecție a mediului, și primarul unității administrativ-teritoriale, pentru autorizația de funcționare privind obiectul de activitate.*** Articolul 4 din aceeași hotărîre prevede ca organele abilitate care nu sînt îndreptățite a retrage autorizația de funcționare, în cazul în care constată încălcări grave ale prevederilor privind protecția consumatorilor, întocmesc documentul de constatare-contravenție, stabilesc măsuri obligatorii pentru limitarea consecințelor abaterilor constatate, aplică sancțiunile contravenționale potrivit competențelor și solicită organelor emitente retragerea autorizației de funcționare. **(Mihai GIUBERNEA)**

În ce privește locațiile de gestiune

Încă nu au sosit reglementările pentru privatizarea librăriilor și farmaciilor

Privatizarea societăților comerciale de stat care au cea mai mare parte dintre active date în locație de gestiune sau închiriate este întîrziată datorită prelungirii termenului de elaborare, de către FPS, a normelor specifice suplimentare pentru acest proces. Potrivit declarației ***directorului filialei Iași a FPS, Toader Berlea,*** apariția acestor norme a fost anunțată încă din luna ianuarie a.c., cînd FPS București și-a făcut publică intenția de a privatiza în acest an un număr de 1500 societăți cu capital de stat. În ciuda acestui fapt, privatizarea societăților ale căror active sînt în majoritate preluate în locație de gestiune sau închiriate nu este reglementată, în acest moment, decît de normele specifice elaborate în toamna anului 1994 pentru firmele din comerț și turism. Dacă societățile ieșene din comerțul de stat au putut demara privatizarea prin divizare (pe structura locațiilor de gestiune), firmele ieșene cu profil de librărie și farmacie - ***S.C. SEDCOM LIBRIS S.A. și IASSYFARM S.A.*** nu cunosc încă procedura exactă de desfășurare a procesului de privatizare, aceasta trebuind a fi elaborată în colaborare cu ministerele cărora le sînt subordonate. Demn de remarcat este faptul că majoritatea locatarilor acestor două firme sînt interesați să se privatizeze separat, în urma divizării din societatea-mamă, în acest sens ei depunînd deja cereri la Direcția Iași a FPS. **(M.B.)**

Referitor la oferta publică

Numai la șase firme se mai pot depune certificate de proprietate

Conform informațiilor furnizate de conducerea filialei Iași a Fondului Proprietății Private II - Moldova, Comisia Națională a Valorilor Mobiliare (CNVM) a decis ***închiderea ofertei publice la cinci dintre societățile comerciale la care FPP II deține 30% din capitalul social. Este vorba de S.C. "Subex" S.A. - Bacău, S.C. "Prolacom" S.A. - Botoșani, S.C. "Confort" S.A. - Galați, S.C. "Comat" S.A. - Piatra Neamț și S.C. "Plastex" S.A. - Tulcea,*** societăți la care cererile depuse pentru preschimbarea carnetelor cu certificate de proprietate au depășit oferta de acțiuni. Menționăm că și la alte nouă firme, din cele douăzeci propuse pentru privatizare de FPP II, cererea de acțiuni a depășit oferta, dar Comisia Națională a Valorilor Mobiliare nu a adoptat nici o decizie referitoare la întreruperea procesului de preschimbare a carnetelor în acțiuni. În aceste zile, ***se mai pot depune carnete cu certificate de proprietate pentru acțiunile a șase firme***, nivelul cel mai ridicat de cereri fiind înregistrat pentru acțiunile de la S.C. "Arca" S.A. - Botoșani, cu activitate în industria chimică (cererile depuse pînă acum acoperă oferta de acțiuni în proporție de 70%, conform datelor de la sfîrșitul zilei de 4 aprilie a.c.). **(Alin TOCAN)**

Dosarul Nicolina - o manevră de culise care egalează "afacerea agronomilor"

■ *un cadou de două miliarde lei* ■ *presiuni asupra Notariatului de Stat și Primăriei Iași*

(continuare din pagina 1A)

La 6 iunie 1948, industriașul Popovici se căsătorește cu tînăra Alexandrina Iosub. Cinci zile mai tîrziu, guvernul comunist instalat la putere emite ***Legea nr. 119, privind naționalizarea întreprinderilor industriale, bancare, de asigurări, miniere și de transporturi.*** În baza acestei legi, la ***1 iulie 1948 Gheorghe Ioan Popovici pierde întreaga avere.*** Pe lîngă Fabrica de spirt și terenurile afectate de instalațiile acesteia, industriașul Popovici este obligat să predea statului - respectiv Ministerului Industriei - și terenurile dobîndite anterior, în extindere totală de cca 16 hectare. Iată ce scrie în anexa nr. 19 din procesul verbal de predare-preluare, întocmit la 1 iulie 1948: "***Eu, Ioan Gh. Popovici am procedat la predarea următoarelor: un teren arabil și de pășune ce se mărginește cu fabrica de spirt, cu linia feerată, cu pavilioanele CFR și cu strada Decebal, în extindere totală de cca 16 hectare***".

La rubrica "am preluat" apare "Gheorghe Mitrea, reprezentantul Ministerului Industriei". Astfel, la 1 iulie 1948, industriașul Popovici a fost practic expropriat. Și cum la 16 octombrie 1948, prin Ordonanța 6403 a Camerei de Comerț și Industrie Iași s-a radiat din registrul comerțului - al firmelor sociale (private) - fabrica de spirt, intrată cu terenurile aferente în proprietatea statului, s-a oficializat astfel confiscarea averii familiei Popovici, care a devenit, peste noapte, săracă. ***La 11 aprilie 1954, ieșeanul Ioan Gh. Popovici, fost mare proprietar, moare sărac,*** fără a lăsa nici un testament. Soția lui, ***Popovici Alexandrina***, împreună cu sora decedatului, ***Virginia Rudeanu***, rămîn moștenitoarele lui Popovici. Însă ele nu aveau ce să moștenească, deoarece la data decesului fosta avere a lui Ioan Gh. Popovici era în posesia statului. Drept urmare, dosarul de succesiune este deschis, însă, curînd va fi clasat din simplul motiv că defunctul nu mai avea ce să lase urmașilor. Redăm un fragment edificator din declarația Alexandrinei Popovici anexată la dosarul de succesiune nr. 431/806/1954 aflat în prezent la Arhivele Statului Iași: "***Eu, Popovici Alexandrina declar pe a mea răspundere că de pe urma defunctului Popovici Ioan nu a rămas nici un fel de avere mobilă și imobilă***". Această declarație din ziua de 9 august 1954 a fost dată în prezența notarului Ungureanu și legalizată de acesta. În lipsa averii, dosarul de succesiune a fost clasat și nu a fost redeschis - potrivit documentelor aflate la Arhivele Statului - pînă la apariția Legii fondului funciar din anul 1991. Lucru firesc, de altfel, avînd în vedere că pămîntul pe care ulterior s-au construit clădiri sau au fost amenajate parcuri nu se mai afla în circuitul civil. În anul 1990 cînd Alexandrina Popovici, decedează fără a mai avea posibilitatea de a recupera o parte din terenurile ce au aparținut soțului ei, prin prevederile Legii fondului funciar, apărută abia în februarie 1991, la numai cîteva luni de la decesul ei. ***Alexandrina Popovici lasă un testament prin care o declara pe nepoata ei de frate, Angela Maxin, legatară universală a tuturor bunurilor ei mobile și imobile.*** Potrivit precizărilor din testament, Angela Maxin avea să primească un apartament în Tg. Cucu și unele piese de mobilier, singurele bunuri pe care defuncta le poseda cînd a decedat.

În martie 1991, imediat după apariția Legii fondului funciar, ***Angela Maxin a depus o cerere la Comisia Municipală de aplicare a Legii 18.*** Ea a considerat că, prin testamentul lăsat de mătușa ei Alexandrina Popovici, are dreptul la cotă parte - jumătate din terenurile situate în zona Nicolina ce aparținuseră pînă în 1948 lui Ioan Popovici. Ea a apreciat că i se cuvin aproximativ ***6,5 hectare de teren,*** menționînd totodată în cererea adresată Primăriei că trebuie să împartă fosta proprietate a lui Popovici cu Virginia Rudeanu, sora industriașului.

De altfel, simultan cu solicitarea Angelei Maxin, Virginia Rudeanu a depus o cerere la aceeași comisie municipală, prin care solicită dreptul la moștenire. ***Ambele cereri sînt însă respinse de comisie, invocîndu-se faptul că terenul era ocupat.*** Atît Angela Maxin, cît și Virginia Rudeanu au depus contestații.

Și acestea au fost respinse, în luna septembrie 1991.

În primăvara anului 1992, dosarul Nicolina ia drumul Prefecturii, ajungînd la Comisia Județeană de aplicare a Legii 18, abilitată prin lege să rezolve contestațiile respective. Din acest moment cererile celor două pretendente la terenurile ce aparținuseră lui Ioan Gh. Popovici vor parcurge căi diferite. Una va fi "uitată" într-un sertar, iar celeilalte i se va da undă verde. ***Mîine veți putea afla cum a devenit Angela Maxin una dintre cele mai bogate femei din Iași, iar ruda ei Virginia Rudeanu a murit în anul 1993, așteptînd în zadar răspunsul prefectului.***

Angela Maxin, o femeie care a primit cadou un teren în valoare de peste două miliarde lei

Terenul din spatele Gării Internaționale, care face obiectul "Dosarului Nicolina"

Daniel Ranga și-a prădat propria firmă

■ *în prezent, el este judecat sub acuzațiile de fals, uz de fals și bancrută frauduloasă*

Trimis în judecată săptămîna trecută, asupra patronului ieșean ***Daniel Ranga*** planează trei capete de acuzare dintre cele mai grave. Este vorba de un rechizitoriu al Parchetului de pe lîngă Tribunalul Iași care îl învinuiește pe D. Ranga, în vîrstă de 28 de ani, patronul societății Saracomimpex SRL, de săvîrșirea ***infracțiunilor de fals material în înscrisuri oficiale, bancrută frauduloasă și uz de fals.*** Societatea al cărei patron este se ocupă cu achiziționarea unor produse agricole de la furnizori, aplicarea unui adaos comercial și livrarea produselor respective la eventualii beneficiari.

În urma unui control efectuat de comisarii ieșeni de la Garda Financiară, s-a constatat că în lunile octombrie-noiembrie 1994 Daniel Ranga a achiziționat de la societatea "Romcereal" 17.000 kg de fasole uscată, în două tranșe. Prima tranzacție a fost efectuată la data de 18 octombrie pentru zece mii kg de fasole, pentru care Ranga a plătit numerar 5,9 milioane lei adică cinci sute lei kg de fasole, plus TVA. ***Pentru a-și însuși o parte din bani, patronul a distrus documentele încheiate cu "Romcereal" (facturile și chitanțele fiscale) și a completat în fals o factură purtînd ștampila unei societăți-fantomă*** (SC "International Walad Trading" SRL). În acest act fals, patronul a specificat prețul de 659 lei pentru un kg de fasole, la care a adăugat TVA și a obținut 7,8 milioane lei. ***În acest mod, Daniel Ranga a sustras de la propria firmă aproape două milioane lei***. Cel de-al doilea contract a fost încheiat cu "Romcereal" la data de 7 noiembrie 1994 pentru șapte mii kg de fasole uscată, pentru care Ranga a plătit 3,1 milioane lei. Și de această dată patronul a falsificat facturile, folosind facturi în alb, purtînd ștampila unei alte firme inexistente: "Rublinschi" SRL din Roman. În acest mod, Ranga și-a prejudiciat firma cu mai bine de un milion lei, bani care au intrat, în mod ilegal, în buzunarul patronului. De fiecare dată, Daniel Ranga a depus facturile false la contabilitatea propriei firme, fără să-i spună contabilului că actele au fost contrafăcute. După controlul efectuat de Garda Financiară, a fost anunțată Poliția, care la o percheziție a găsit mai multe facturi în alb care aveau înscrise ștampilele celor două firme-fantomă. Pentru că a falsificat și a făcut uz de falsuri, lui Daniel Ranga i s-a întocmit dosar penal și a fost trimis în judecată. **(Ovidiu SCUTELNICU)**

O nouă modificare în conducerea societății comerciale Gastrocom S.A.

Marți, 4 aprilie a.c., ***Adunarea Generală a Acționarilor (AGA) de la societatea comercială "Gastrocom" S.A. din Iași a numit ca director interimar, pe perioada cît lipsește din unitate Cezar Mitescu, managerul firmei, și anume pe Eugen Benea.*** Acesta ocupă și funcția de director comercial al firmei ieșene. Menționăm că ***Eugen Benea îl înlocuiește în funcția de director pe Mihai Cantemir, contabilul-șef al unității, numit provizoriu în cursul zilei de luni***. Motivul pentru care s-a revenit asupra numirii lui Mihai Cantemir în funcția de director interimar este că, ***pentru acesta, ar fi fost imposibil să cumuleze cele două funcții - de contabil-șef și de director general interimar***.

Menționăm că membrii AGA au decis la începutul acestei săptămîni ca pînă pe data de 30 iunie a.c. actuala conducere a firmei "Gastrocom" S.A., respectiv managerul Cezar Mitescu, să relanseze activitatea economică a unității, ***aceasta înregistrînd la sfîrșitul anului 1994 pierderi de aproximativ două sute milioane lei***. Aceste pierderi au fost cauzate de activitatea de administrare directă a unităților de alimentație publică, societatea comercială "Gastrocom" S.A. acoperindu-le cu sumele obținute din contractele de locație de gestiune pe baza cărora unii salariați au preluat o parte din localurile de alimentație publică.

Pentru a doua oară

A fost amînat procesul intentat sindicaliștilor de la S.C. TAXICOM

Ieri dimineață, salariații S.C. "Taxicom" S.A., prezenți la Judecătoria Iași, au fost realmente surprinși de rapiditatea cu care s-a desfășurat cel de-al doilea termen al procesului ce a adus față în față pe ***managerul societății, Constantin Pistol,*** și sindicatul acestei unități. Imediat după începerea ședinței, ***avocata sindicatului, Maria Bâzdâră, a depus la dosar actele cerute de către Curte cu prilejul termenului din 3 aprilie:*** procesul-verbal al ședinței de sindicat din 23 martie, în care s-a hotărît declanșarea grevei și patru fotografii ce demonstrează faptul că birourile societății au fost sigilate după declanșarea grevei. S-a depus și tabelul nominal conținînd semnăturile a 174 de salariați, prin care se atestă participarea la grevă. La rîndul său, C. Pistol care s-a prezentat fără consilierul juridic al firmei, Petru Gîrlea, funcționar al Primăriei Iași, a prezentat o serie de concluzii scrise ce prezintă poziția oficială a managerului față de întreaga acțiune revendicativă. În acest act, Pistol precizează "că scopul urmărit de mișcarea grevistă este îndepărtarea managerului prin forță". În apărarea sa, C. Pistol menționează că și-a demonstrat capacitatea profesională și organizatorică, încercînd să redreseze unitatea prin ***reducerea pierderilor înregistrate de la 31 milioane lei la 19 milioane lei.***

Cu toate că avocata M. Bâzdâră a cerut un termen de zece minute pentru a discuta cu vicepreședintele sindicatului aceste concluzii scrise, ***Curtea a hotărît să amîne procesul pînă pe data de 7 aprilie.***

"***Știu că am dreptate și sper că instanța va observa acest lucru. Să vină sindicatul să îmi arate unde am încălcat legea***", a declarat, la încheierea ședinței C. Pistol. Liderul sindical, Constantin Costîrnache, după ce a precizat că sindicatul a acționat conform legii, s-a ferit să facă vreo declarație, lăsînd la latitudinea Curții să hotărască de partea cui se află dreptatea. **(Lucian LEONTE)**

AGENȚIA BURSIERĂ
NORD-EST

Acționînd pe piețele bursiere de mărfuri, noi putem fi soluția de care aveți nevoie pentru desfășurarea activității d-voastră.

PENTRU VIITORUL AFACERILOR D-VOASTRĂ

Apelînd la specialiștii noștri în intermedieri bursiere, afacerile d-voastră se vor derula mai repede, mai sigur, mai eficient.

Servicii oferite:
■ efectuarea de tranzacții pentru client, în "BURSA MOLDOVEI" Iași
■ oferirea de informații cu caracter comercial
■ consultanță de specialitate în domeniul oportunităților de afaceri
■ oferirea de informații asupra evoluției prețurilor

Contactați-ne!!!

Tel. 032-211570, interior 14 Fax 032-146363
Iasi-6600, Bd. Copou nr. 3

S.C. BURSA MOLDOVEI S.A
Piața Unirii nr. 5, telefon 212050, 211808
vinde din stoc, cu plata în rate

	Plata la livrare	Plata în rate
Frigidere 240 l	425.000 lei	440.000 lei
Frigidere 140 l	325.000 lei	340.000 lei
Congelatoare 210 l	530.000 lei	586.000 lei
Congelatoare 160 l	460.000 lei	505.000 lei
Congelatoare 120 l	375.000 lei	410.000 lei

APELAȚI CU ÎNCREDERE LA SERVICIILE TAXIURILOR DE STAT
TAXICOM
Taxiurile noastre pot fi recunoscute cu ușurință datorită casetelor "MONITORUL" sau "Capital" pe care NUMAI NOI le avem.
OFERIM RAPIDITATE, CONFORT ȘI CELE MAI MICI PREȚURI PE KILOMETRU
550 LEI/km - tarif unic (zi, noapte)

S.C. TAXICOM S.A. IAȘI
asigură:
■ Spălarea autoturismelor ■ Servicii de reparații și deservire tehnică (schimbarea uleiului) ■ Vopsitorie totală sau parțială;
Tarifele avantajoase satisfac pretențiile dumneavoastră.

Tel. 953
sau 146593

S.C. BURSA DE CAPITAL S.A
prima societate de valori mobiliare din Moldova ce va fi înființată de BURSA MOLDOVEI, în vederea tranzacționării în BURSA DE VALORI A ROMÂNIEI, mai dispune de
40 de acțiuni ce pot fi achiziționate cu suma de 500.000 lei/acțiune.
Societățile comerciale ce doresc să devină membre vor subscrie suma ce urmează a fi vărsată în termen de 45 de zile. Relații la sediuil BURSEI, din Piața Unirii nr. 5, tel./fax 212050, 211808.

Societatea de Servicii Informatice
SINTA S.A. Iași
oferă prin magazinele sale:
☑ HÎRTIE CALCULATOR (import Germania)
- A3 (380 mm) - 1 ex.
- A3 - 2 ex. (autocopiativă)
- A4 - 1 ex. (LA NUMAI 12 LEI/PAGINA CU TVA INCLUS)
☑ HÎRTIE COPIATOR
- Rank Xerox (Anglia)
- Report
☑ DISKETE - TDK, 3M, VERBATIM - 3,5" și 5,25"
☑ FILTRE ECRAN
☑ ROLE FAX ȘI ROLE CASĂ DE MARCAT
☑ RIBOANE PENTRU TOATE TIPURILE DE IMPRIMANTE
☑ MEMORII (SIMM) DE 1Mb
☑ PLĂCI DE BAZĂ - 286, 386, 486 etc.
Informații la sediul firmei.
Tel. magazin 127116 Cetrala 230077, 230080 Secretariat 230072

Orasis PLUS
IAȘI - ROMANIA
vinde en gros
toată gama produselor COLGATE-PALMOLIVE la prețurile producătorului!
Se asigură transport cu mașinile firmei, prin agenți comerciali calificați
Adresă firmă: str. Moara de Foc 35, et.2
Telefon/fax: 032/251714
Adresă depozit: str. Arcu 35, parter
Telefon/fax: 032/142717

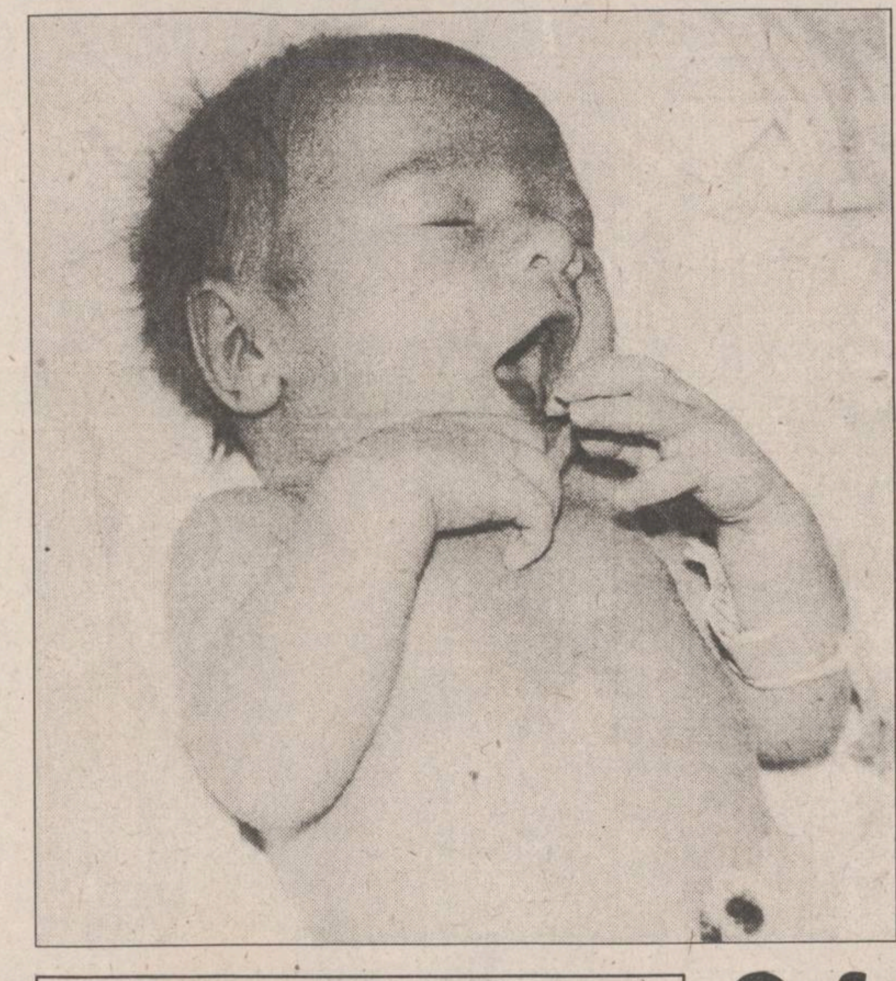

Peste 250 de copii din Iași nu sînt înregistrați la Oficiile de Stare Civilă

■ *cei mai mulți sînt abandonați la naștere de mame care nu-și declară identitatea* ■ *teoretic, ei pot face obiectul traficului de copii* ■

Peste 250 de copii în vîrstă de pînă la doi ani, născuți în maternitățile din Iași nu au fost înregistrați la Oficiile de Stare Civilă. ***"Teoretic, din punct de vedere juridic, ei nu există"***, ne-au declarat reprezentanții Serviciului județean de autoritate tutelară.

Dacă timp de un an de la naștere copilul nu este înregistrat la Oficiul Stării Civile, atunci el pierde dreptul la pensie alimentară și la moștenire pe linie paternă, dacă mama nu este căsătorită. De asemenea, nou-născutul nu primește alocație de stat pînă în momentul eliberării certificatului de naștere.

În legătură cu copiii fără certificate de naștere, Poliția și reprezentanții autorității tutelare au constatat un fenomen îngrijorător: multe femei declară la maternitate o altă identitate sau nu își prezintă datele personale (adresa, data nașterii etc.). Ele își abandonează copiii imediat după naștere ori, în alte cazuri, părăsesc maternitatea împreună cu nou-născuții, fără posibilitatea de a mai fi găsiți. Din moment ce copiii respectivi nu există încă din punct de vedere juridic, ei pot fi ușor folosiți drept marfă în traficul cu copii.

Specialiștii de la Serviciul de autoritatea tutelară consideră că vina pentru această situație regretabilă o poartă în primul rînd personalul triajelor de la maternități (care au obligația să anunțe Poliția în cazul în care există suspiciuni privind identitatea mamelor), dar și mamele iresponsabile care caută - din diverse motive - să ascundă nașterea copiilor lor. **(Dan FODOR)**

"Mulți primari pun oamenii pe drumuri inutil"

■ ***afirmă directorul Arhivelor de Stat din Iași, relativ la aglomerația de la instituția pe care o conduce***

Începînd cu anul 1990, după promulgarea Legii 18 privitoare la fondul funciar, numărul cererilor de eliberare a actelor necesare de la Arhivele Statului a devenit foarte mare.

Activitatea la Arhivele Statului presupune preluarea, păstrarea și selectarea documentelor. Concomitent, se desfășoară și o activitate de cercetare. Cu excepția Direcției Generale a Arhivelor Statului din București, la Iași Arhivele Statului au cel mai mare număr de cercetători din întreaga țară.

Instituția din Iași a fost înființată în anul 1859, existînd aici documente începînd cu secolul al XIV-lea. Profesorul Ion Agrigoroaiei, directorul Arhivelor Statului din Iași, a subliniat că Iașul este județul cu cele mai numeroase cereri din țară, numai anul trecut fiind înregistrate peste zece mii de solicitări.

"Ne confruntăm cu diverse probleme, deoarece există persoane care solicită al doilea rînd de acte, sînt persoane care au pierdut actele sau care depun cereri pentru acte pe care noi nu le avem în posesie (de exemplu, actele care sînt în registrele agricole ale primăriilor, cu excepția registrelor agricole ale municipiului Iași). Există primari care pun inutil oamenii pe drumuri, pentru perioade de timp (anii 1950-1962) pentru care la Arhivele Statului nu există documentele cerute. De asemenea, nu se cunoaște faptul că nu se poate elibera un act decît de către o singură persoană autorizată, care semnează și răspunde pentru aceasta. Nu există nici o prioritate la primirea cererilor, ordinea fiind cea a depunerii cererilor", a mai adăugat Ion Agrigoroaiei. El a concluzionat că o problemă foarte serioasă o constituie programul cu publicul, de multe ori cei ce lucrează aici fiind pur și simplu asaltați de către cetățeni, în acest sens căutîndu-se încă soluții pentru repartizarea cît mai judicioasă a sarcinilor personalului. **(Cătălin SĂCĂRESCU)**

O fetiță în vîrstă de 10 ani a fost bătută cu o bară de fier

■ *copilul nu-și mai amintește nimic din ce s-a întîmplat în ziua agresiunii*

Mariana Neagu (10 ani), din Băcești, județul Vaslui, a fost bătută cu bestialitate în timp ce se juca cu alți copii, nu departe de curtea casei părintești. Din cauza traumatismelor grave pe care le-a suferit, fetița a fost internată la Spitalul de Neurochirurgie din Iași. Mariana nu-și aduce aminte cine a bătut-o, ziua de joi, 30 martie, ștergîndu-se complet din memoria ei. Familia a găsit-o pe Mariana zăcînd într-o baltă de sînge. Fetița a fost transportată cu salvarea la Spitalul Județean Vaslui, de unde, datorită traumatismelor craniene, a fost trimisă la Iași. Pe foaia de observație clinică, medicii Spitalului de Neurochirurgie au consemnat diagnosticul "traumatism cranio-cerebral", "fractură de piramidă nazală", produse prin lovirea cu o bară de metal. Deși a trecut aproape o săptămînă de la nefericitul accident, fața Marianei este încă desfigurată.

Mama Marianei, care se află internată cu fetița ei în spital, ne-a spus că aceasta ieșise în ziua respectivă să se joace cu alți copii. "Eu făceam pîine și nu am avut timp să ies să văd cu cine se joacă. La un moment dat, a venit fetița cea mică și mi-a spus să mă duc repede în drum, că Mariana zace într-o baltă de sînge. Cînd am văzut-o, mi s-a făcut rău. Avea fața și hainele pline de sînge. Am crezut prima dată că e moartă, apoi mi-am dat seama că încă respira." De cînd s-a internat cu fetița în spital, mama Marianei încearcă să o ajute să-și amintească măcar cine erau copiii cu care se juca înainte de a fi bătută. Mariana nu-și poate aduce aminte absolut nimic. ***"Dacă aflu cine mi-a nenorocit copilul, o să-l pun să plătească toată suferința pe care a îndurat-o Mariana. Ea este foarte speriată de medici și de asistente și cînd aceștia se apropie de ea face crize de isterie. Eu bănuiesc că au bătut-o țiganii din sat, pentru că sînt unii dintre ei foarte agresivi, dar de ce să se lege tocmai de copilul meu, nu știu"***, a spus, îndurerată, mama Marianei Neagu. **(Corina GRIGORAȘ)**

Elevi ieșeni premiați la Concursul național de interpretare muzicală - Baia Mare 1995

Săptămîna trecută, municipiul Baia Mare a găzduit faza finală a Concursului național de interpretare muzicală, la care au participat 325 de concurenți reprezentînd 33 de licee de artă din țară.

Iașul a fost reprezentat de o delegație de 19 elevi, clasele VIII-XII, de la Liceul de Artă "Octav Băncilă", condusă de ***prof. Viorica Uncheșel***, director al liceului, care ne-a declarat: ***"Concursul a fost extrem de dur, comisia fiind foarte exigentă în notare. A fost cel mai corect concurs din istoria acestor întreceri. Cu toate astea, Iașul, care a participat cu 19 concurenți (atît a permis regulamentul), s-a întors acasă cu 16 premii dintre care 9 locuri I"***.

Iată cîștigătorii:

- Locul I - percuție - ***Lucian Maxim*** (clasa a X-a); corn - ***Ciprian Popa*** (clasa a XII-a), ***Ionel Luca*** (clasa a XI-a), ***Răzvan Dumitrașcu*** (clasa a X-a); violoncel - ***Eugen Popa*** (clasa a IX-a); vioară - ***Gabriel Dănilă*** (clasa a XI-a); ***Alice Axinte*** (clasa a IX-a); clarinet - ***Marcel Sîpcu*** (clasa a XII-a); plastică - ***Nicoleta Damian*** (clasa a XII-a) - la pictură monumentală.

- Locul al II-lea - Alexandra Iftimie (clasa a X-a) la grafică.

- Locul al III-lea - Elena Merticariu, grafică, și ***Svetlana Cernei*** (clasa a X-a, elevă din Republica Moldova) - desing vestimentar.

- Mențiune - Irina Botezatu, coregrafie, plus alte trei mențiuni la artă plastică.

"Bilanțul întrecerilor de la Baia Mare putea fi de 100% pentru delegația ieșeană, dar datorită unor ghinioane (unui elev i s-a defectat vioara, iar un altul a făcut un herpes la gură și, fiind suflător, n-a putut cînta) trei elevi s-au întors acasă triști", a ținut să mai precizeze prof. Viorica Uncheșel. **(Viorel VATAMANU)**

MONITORUL DE IAȘI

După ultimele controale ale OJPC

Principalele abateri de la normele legale de comercializare a pîinii

Inspectorii Oficiului Județean pentru Protecția Consumatorilor au efectuat, în perioada 16-28 martie, opt acțiuni tematice privind calitatea și modul de comercializare a pîinii. Cu această ocazie, s-a urmărit și dacă au fost aplicate măsurile stabilite în urma controlului efectuat din martie 1994. În cadrul acțiunilor amintite, s-au efectuat 26 de controale, dintre care zece s-au desfășurat în municipiul Iași. Din cele 26 de societăți comerciale, 12 aparțin unor agenți cu capital de stat sau majoritar de stat, iar 14 sînt societăți cu capital privat.

Principalele abateri constatate de organele de control au fost:

- nerespectarea prevederilor STAS privind numărul de sortimente oferite consumatorilor din cele trei grupe de pîine - albă, semialbă și neagră, precum și nerespectarea gramajului pentru același sortiment;

- existența unor condiții igienico-sanitare improprii în spațiile pentru depozitarea, păstrarea și comercializarea pîinii;

- calitatea discutabilă, uneori, a produselor oferite consumatorilor.

Pentru încălcarea prevederilor legale s-au aplicat 11 amenzi contravenționale, în valoare totală de nouă sute mii lei. Au fost oprite de la comercializare 64 kilograme de pîine, în valoare de 80.700 lei. Menționăm că la această acțiune au participat și reprezentanții Direcției Generale pentru Agricultură a județului Iași. **(Cătălin SĂCĂRESCU)**

O initiativă a RENEL

Becuri Philips pentru iluminatul stradal din Iași

Numărul becurilor în stare de funcționare pe străzile Iașului va crește pînă la sfîrșitul anului cu circa 50%. Filiala Rețele Electrice Iași a RENEL intenționează să cumpere un număr de 2.500 becuri Philips pentru iluminatul stradal, la care se adaugă 4.000 becuri cu vapori de sodiu, de producție românească. Astfel, din cele 14.000 locuri de lampă existente în oraș, 6.500 lămpi stinse la ora actuală vor lumina din nou cartierele ieșene. Investiția se ridică la 600 milioane lei, ceea ce, din puctul de vedere al directorului de marketing al FRE Iași, ***Ioan Tărăboanță***, înseamnă ***"un efort financiar deosebit"***.

Becurile olandeze reprezintă o premieră pentru Iași, fiind de ultimă generație și avînd o durată de viață de 3-4 ori mai mare decît becurile românești. Tocmai de aceea, Ioan Tărăboanță somează Primăria ***"să-și achite prompt contravaloarea energiei consumate"***, apel valabil și pentru agenții economici care au datorii foarte mari la F.R.E. Iași. **(Gabriel GACHI)**

Magazinul
SSAB-AG
Piața Voievozilor (în fața **Cinematografului "DACIA"**)
vinde EN GROS și EN DETAIL

- faianță, gresie, obiecte sanitare
- **căzi acryl**, forme și culori deosebite
- baterii și **feronerie URBIS**
- tapet, folie autocolantă, mochete și linoleumuri,
- **panouri tavan fals**
- produse electrice și electrocasnice
- **var lavabil**, vopsele și adezive
- produse autohtone și de import

ONORĂM ȘI ALTE COMENZI LA CEREREA CLIENTULUI!

IAȘI, tel. 032/252486

SC TEXTILA SA Iași
Șos. Ștefan cel Mare nr. 4 (Tg. Copou)
angajează
un tinichigiu cu experiență
Relații la telefon **144810**, interior 17.

A APĂRUT
Supliment: Super rețeaua INTERNET
NORD-EST MAGAZIN
săptămînal de informație științifică
● Anul I ● Nr 5 ● 7 - 13 aprilie 1995 ● 16 pagini - 300 LEI ●
Savanții sud-coreeni au descoperit
Un tratament eficient împotriva cancerului
pag. 11
Proiecte japoneze
O clădire înaltă de patru kilometri
(pag.3)
Mamuții congelați
cercetători ruși acuzați că ar fi consumat carnea unui mamut înghețat acum 20.000 de ani
pag. 6
Noutăți despre mormîntul lui Alexandru cel Mare (p.14)
Pescuitul virtual
o nouă distracție pentru pescari (p.5)

SFOS
FUNDAȚIA SOROS PENTRU O SOCIETATE DESCHISĂ
Moara de Foc 35, 6600 Iași, Romania, P.O. Box 6-1356
☎032/252920, 252922 Fax: 032/252926 E-Mail: iasiall@iasi.soros.ro

anunță cursul de perfecționare pentru librari
- ETAPA a III-a, cu tema:

MANAGEMENTUL FINANCIAR ȘI CONTROLUL COMPUTERIZT AL INVENTARULUI

Cursul se va desfășura în perioada 22-24 iunie 1995 la Timișoara și va fi structurat pe două module simultane, avînd ca lectori doi specialiști din cadrul Departamentului de Pregătire și Dezvoltare Profesională al Asociației Distribuitorilor de Carte din SUA.

Informații suplimentare și formulare de înscriere se pot obține de la sediul Fundației Soros din Iași, str. Moara de Foc nr. 35, etaj VII, telefon 032/252920, 252922.

Data limită de depunere a dosarelor de înscriere este 15 mai 1995.

UNIVERSITATEA "AL.I.CUZA" IAȘI
GRĂDINA BOTANICĂ IAȘI
organizează
concurs în ziua de 12.04.1995, ora 9,00,
pentru ocuparea postului de
ADMINISTRATOR
la sediul Grădinii.
Condiții: ■ să fie bărbat ■ studii medii (de preferință contabilitate agricolă) ■ să posede carnet de conducere auto categoria B și C.
Cererile de participare la concurs vor fi depuse pînă la data de 10.04.1995 însoțite de următoarele acte:
● copie după actul de studii ● copie după permisul de conducere ● cazierul judiciar ● adeverință de la ultimul loc de muncă, din care să rezulte că nu a produs pagube materiale ● adverință medicală ● două recomandări ● curriculum vitae ● copie după Carnetul de Muncă, cap. I și IX sau I și VI.

S.C. BURSA MOLDOVEI S.A
Piața Unirii nr. 5, telefon 212050, 211808
DEȚINE OFERTE DE VÎNZARE PRIN LICITAȚIE DESCHISĂ
pentru următoarele categorii de active

Poz. DENUMIREA ACTIVULUI	Buc	PREȚ de deschidere licitație (lei/buc)
1. Moară de grîu și porumb tip MGP	1	88.604.880
2. Moară de grîu MG3	1	109.569.096
3. Moară de porumb tip MPVK	1	16.331.817
4. Linie de ulei tip LUV	1	22.588.800
5. Casă de bani tip CB4	11	1.100. 000
6. Set mobilă dormitor din lemn masiv, pat dublu, 2 saltele, șifonier 3 uși, corp suspendat, 2 noptiere, oglindă, birou, taburet	11	2. 100.000
7. Mașină de sculptat prin copiere tip MS4	1	11.610.000
8. Mașină normală de frezat tip MNF 100	1	5.450.000
9. Mașină de debitat la 45° tip MDG45°	7	3.000.000
10. Mașină de frezat și circular tip MFC	1	3.500.000
11. Mașină de rindeluit, îndreptat și găurit tip MRIG	2	5.300.000
12. Mașină de rindeluit și profilat pe 4 fețe tip MRP4	4	14.500.000
13. Mașină de rindeluit la grosime tip MRG6	4	6.200.000
14. Mașină combinată de tîmplărie tip MCT4	19	2.460.000
15. Mașină de șlefuit semiproduse de dimensiuni mici tip MSSM160	3	1.500.000
16. Gater complet	3	28.150.000
17. Strung universal pentru lemn tip SLU 160	8	1.360.000
18. Strung universal pentru lemn tip SL2000	4	6.500.000
19. Fierăstrău cu panglică FP4	5	1.600.000
20. Ferăstrău cu panglică FP6	10	3.000.000
21. Ferăstrău cu panglică FP7	1	3.100.000
22. Ferăstrău cu panglică tip FP8	5	3.380.000
23. Ferăstrău cu panglică tip FP11	2	9.500.000
24. Tractor 18 CP pentru viticultură, pomicultură și legumicultură	11	5.100.000
25. Remorci auto 0,5 to, 2 roți, pentru autoturisme	39	700.000

Relații privind condițiile de participare la licitație se pot obține la sediul Bursei Moldovei.
BURSA deține o ofertă de vînzare pentru 20 mc. cherestea brad la prețul informativ de 160.000 lei/mc.

Cumpărînd în pînă de Paște un TV color NEI veți primi un bilet de participare la tombola care va restitui cîștigătorilor contravaloarea televizorului.
● TV COLOR: THOMPSON; PLATINIUM; SHARP; GRUNDIG; ORION; AUDISONIC; GOLDSTAR; ROYAL
SC DIVAS IMPEX SRL
Str. G. Ureche nr. 3, bl. W. Mărăcineanu -parter (în spatele Tribunalului, deasupra magazinului TOP MODA).
Telefon 117830, 115923.
Program: 9-17, sîmbătă 9-12
Cu adevărat, cele mai mici prețuri din Iași!

SC REGAL SRL
REGAL
Filiala IAȘI
proiectează
☼ construcții civile
☼ construcții industriale
☼ construcții agricole
la tarife foarte avantajoase
Telefon/fax 251029
Centrul de Afaceri - Moara de Foc nr. 35, et. VI.

MONITORUL INTERN

PUNR mai aspiră la un portofoliu

În cîteva săptămîni, Cabinetul Văcăroiu va fi remaniat

O remaniere guvernamentală va avea loc, conform declarației de miercuri a vicepreședintelui PUNR, ***Ioan Gavra***, la sfîrșitul lunii aprilie - începutul lunii mai. În cadrul acestei schimbări, PUNR-ului îi va reveni un nou post în Executiv - Ministerul Culturii. ***"Încă de la semnarea protocolului PUNR-PDSR am rămas înțeleși pentru acest post"***, a declarat Ioan Gavra. În opinia sa, nu este exclusă numirea lui Teodor Ardelean în acest post. ***"Am solicitat, de asemenea, schimbarea titularilor de la Comerț și Turism"***, a continuat Gavra. PUNR reproșează acestora din urmă totalul dezinteres manifestat pentru privatizare și o lipsă de acțiune ***"în domeniile patronate de Cristian Ionescu (ministrul Comerțului) și Dan Matei Agaton (ministrul Turismului)"***. Ioan Gavra a mai declarat că toate părțile implicate în remaniere și-au dat acordul. Nu se acceptă nici o schimbare la ministerele deținute de PUNR (Agriculturii, Justiției, Transporturilor și Comunicațiilor).

Începînd de ieri

O delegaţie militară română vizitează Rusia

O delegație militară, condusă de ministrul Apărării, ***Gheorghe Tinca***, a început ieri o vizită oficială de trei zile în Rusia, la invitația ministrului rus al Apărării, ***Pavel Graciov***. Cei doi demnitari vor aborda în convorbiri securitatea regională, în contextul stabilității europene. În ajunul vizitei, Tinca a declarat că Rusia nu trebuie să privească drept o amenințare potențială eventuala aderare a României la NATO. Tinca a mai afirmat în interviul acordat Agenției Itar-Tass că Rusia este singura țară europeană care nu are nevoie de o alianță pentru a-și asigura securitatea.

Indiferent de țara de reședință

Cetăţenii români vor plăti aceleaşi tarife de cazare în hotelurile din România

Începînd cu 7 februarie a.c., toate persoanele cu domiciliu în străinătate care fac dovada cetățeniei române cu buletin de identitate, pașaport sau certificat de cetățenie pot beneficia, la hotelurile din România, de aceleași tarife de cazare cu cetățenii români domiciliați în țară. În acest sens a fost emis Ordinul nr. 216/19 decembrie 1994, semnat de ministrul Turismului și publicat în Monitorul Oficial nr.28/07.02.1995. În mod concret, tarifele ce urmează să fie plătite de cetățenii români domiciliați în străinătate reprezintă o reducere de 70% din tariful maximal la unitățile de cazare de 3 stele și de 75% la cele de 1 și 2 stele. Ministerul Afacerilor Externe a comunicat această măsură tuturor misiunilor diplomatice din țările în care există comunități românești.

Pentru viitoarele alegeri

Liderul PDAR, Victor Surdu, cere modificarea Legii electorale

Victor Surdu, președintele PDAR, s-a pronunțat, miercuri, pentru modificarea Legii electorale, în sensul instituirii unui prag de 5% pentru intrarea în Parlament a partidelor politice și a unui alt sistem electoral. Victor Surdu s-a declarat partizanul ***"votului uninominal, dar pe liste de partid"***, fiindcă acest sistem ***"permite conturarea doctrinelor și a forțelor politice"***. De asemenea, președintele PDAR consideră că numărul parlamentarilor ar trebui redus la jumătate pentru a reduce cheltuielile în Parlament, ținînd cont că România are de doi ani un buget de austeritate. **(Mediafax)**

În lipsa unor informații exacte, speculațiile continuă să-și facă loc în presă

"În mod sigur, ceva neașteptat s-a întîmplat la bordul avionului"

■ ***susține David Learmont - expertul în probleme de aviație al revistei britanice "Flight International"***

După cîte știu, există un singur caz în care s-a vorbit de explozia rezervoarelor de combustibil. Este vorba despre un accident care a avut loc în 1990 pe aeroportul Manila, din Filipine. Avionul era un Boeing 737, dar trebuie notat că anchetatorii au ajuns la această concluzie în lipsa uneia mai bune și după aproape doi ani de investigații. Mai mult, în acest caz, anchetatorii au insistat că e vorba despre cauza probabilă, repet probabilă, a accidentului. E interesant că multă vreme comisia de anchetă a crezut că este vorba despre o bombă plasată de teroriști. Accidentul de la Manila a avut loc la sol, iar ancheta a fost din această cauză mult ușurată. Și totuși, adevărul nu este cunoscut nici astăzi. Cred că ar fi cu totul ieșit din comun ca anchetatorii catastrofei de la Balotești să ajungă la teoria unei explozii în rezervorul de combustibil atît de repede, și aceasta după ce au analizat fragmentele unui avion care s-a prăbușit și nu a explodat la sol. O anchetă serioasă nu are cum să fie o anchetă rapidă. Dacă într-adevăr un raport inițial în toată regula a fost publicat atît de repede, am fi avut de-a face cu o situație fără precedent. Peste tot în lume, acolo unde au loc accidente aviatice grave, nici nu poate fi vorba de rapoarte preliminare la numai o săptămînă de la catastrofă. De obicei, e vorba de cel puțin o lună numai pentru colectarea informațiilor necesare pentru un raport preliminar.

Dacă avionul zbura cu o viteză mult mai mare decît cea normală nu înseamnă că lucrurile mergeau rău. Pînă la un punct, cu cît viteza este mai mare, cu atît mai sigură este situația avionului. Dimpotrivă, pericolul apare cînd avionul nu zboară cu o viteză destul de mare.

Singurul lucru de care putem fi într-adevăr siguri este că ceva neașteptat s-a întîmplat la bordul avionului imediat după decolare. Dacă nu ar fi fost așa, avionul ar fi putut fi redresat, pilotul ar fi avut timp să comunice că are probleme. Din păcate, se fac atîtea speculații încît mă tem că avem deja o imagine deformată asupra catastrofei. Nu numai presa românească se ocupă cu asemenea lucruri. De pildă, presa belgiană insistă că unul din motoarele avionului a cedat. Este o ipoteză neplauzibilă. Asemenea incidente sînt foarte rare și, chiar într-o asemenea situație, avioanele "Airbus" se pot redresa relativ rapid. Explozia unui motor e fatală dacă avariază aripa avionului. Pînă acum nu există indicii că aripile "Airbus"-ului prăbușit la Balotești ar fi fost avariate. Așadar, presa belgiană speculează fără cel mai mic suport real.

"Sabotajul rămîne deocamdată ipoteza cea mai plauzibilă"

■ ***interviu cu Traian Băsescu, deputat P.D., fost ministru al Transporturilor***

- Ca fost ministru al Transporturilor, ce ne puteți spune despre cauzele dezastrului de la Balotești?

- Cîteva lucruri trebuie precizate. În primul rînd că ar fi un păcat să se facă un joc politic pe o asemenea catastrofă aeriană. Au existat primele reacții ale unor iresponsabili ca Vadim Tudor sau marele revoluționar de la Cotroceni, consilierul prezidențial Dan Iosif, care au făcut afirmații că iată, contractul AIRBUS ne-a adus la catastrofă. Sînt aici de precizat cîteva lucruri. Cu privire la cauzele accidentului, o astfel de catastrofă nu poate avea decît trei cauze: greșeală de pilotaj, cauză tehnică sau sabotaj. În momentul de față din elementele pe care le am este foarte clar că eroarea de pilotaj este exclusă. Rămîn în discuție celelalte două cauze: posibila cauză tehnică sau sabotaj.

Dacă mergem pe varianta cauzei tehnice atunci sînt de luat în seamă cîteva elemente și anume: aeronava venea după un zbor de 11 ore de la Bangkok, iar în fișa de zbor este menționat că pe timpul acestui zbor nu a existat nici o defecțiune. Aeronava sosise dimineața la ora 6,30, s-a făcut verificarea tehnică de sosire care a reconfirmat inexistența vreunei defecțiuni, s-a făcut verificarea tehnică de plecare și în jurul orei 9,00, deci după circa două ore și jumătate de la sosirea de la Bangkok, aeronava a decolat cu destinația Bruxelles. Este greu de crezut în aceste condiții că a putut exista o motivație tehnică a accidentului. Ar rămîne cea de-a treia variantă, sabotajul, care pare, cel puțin pentru moment, ca fiind varianta cea mai plauzibilă. Aceasta avînd în vedere și modul cum s-a produs catastrofa, precum și situația creată în ultimele săptămîni. Felul în care aeronava s-a prăbușit indică în mod clar o prăbușire aproape verticală față de locul în care aeronava se afla în momentul în care s-a întrerupt legătura cu solul. O aeronavă căreia i se defecta un motor sau altceva oricum ar fi planat. Este evident că această aeronavă a avut o puternică avarie la corpul ei în momentul întreruperii legăturii cu solul. Un alt element foarte important care ne duce către ideea c-ar putea fi un sabotaj este faptul că, deși aeronava avea circa 60 de tone de cherosen în rezervoarele sale, incendiul produs la sol în momentul prăbușirii a fost extrem de redus în raport cu volumul mare de combustibil care se afla la bord.

- Extinzînd puțin problema, cum priviți situația actuală a aviației românești, știind că în ultimul timp s-au prăbușit foarte multe avioane, în special cele de tipul MIG?

- Cunoștințele mele se limitează la problematica aviației civile, însă dacă nu sînt pregătit să comentez ce se întîmplă în aviația militară aș mai vrea să fac o singură precizare vis-a-vis de tipul de aeronave AIRBUS. Acest tip 310-A, care s-a prăbușit la Balotești este un tip care a avut doar două accidente pînă acum pe totalul de 11 înregistrate de avioane de tip AIRBUS, din care unul, dacă vă aduceți aminte, anul trecut, a fost un AIRBUS al Aeroflot-ului, accident cauzat de faptul că pilotul încerca nici mai mult nici mai puțin să-și învețe copilul să piloteze. Iar dacă se face o apreciere procentuală a accidentelor cu aeronave AIRBUS față de cele circa 2000 de aeronave care zboară, procentul de accidente ale acestui tip de aeronavă este sub procentul altor mari constructori de avioane europeni și americani. **(Interviu realizat de Florin GHEȚĂU, Radio NORD-EST)**

După "cazul Suceava"

Infracțiunea de terorism va fi inclusă în Codul Penal

■ ***pedeapsa maximă prevăzută pentru această infracțiune este de 25 ani închisoare***

Comisia pentru apărare, ordine publică și siguranță națională a Camerei Deputaților a dat, ieri, aviz favorabil propunerii legislative privind introducerea în Codul Penal a infracțiunii de terorism. Proiectul de lege a fost inițiat de deputatul PSDR Călin Nestor, în urma atentatului de la Suceava, din urmă cu o lună, și a fost discutat de către Comisie datorită posibilității ca aeronava "Muntenia" să se fi prăbușit în urma exploziei unei bombe la bord, ca și a amenințărilor telefonice ulterioare privind amplasarea de bombe.

Conform articolului nou propus în Codul Penal - numerotat 324: "Fapta de a pune în pericol persoana umană sau alte valori importante prin amenințare cu mijloace de distrugere, în scopul comiterii unor infracțiuni sau promovării unor interese, indiferent de natura acestora, constituie infracțiune de terorism și se pedepsește cu închisoarea de la 1 la 5 ani. Dacă pericolul arătat în aliniatul precedent privește un grup de persoane, o colectivitate sau membrii izolați ai acesteia aflați în imposibilitatea de a se apăra, pedeapsa este închisoarea de la 2 la 7 ani, interzicerea unor drepturi și confiscarea parțială a averii. Folosirea de mijloace care au dus la degradarea, aducerea în stare de neîntrebuințare în întregime sau în parte a unor valori importante, prin explozii, incendii sau prin orice alt mod care constituie pericol public, în scopul arătat la alineatul 1, sau dacă prin aceste mijloace s-a adus atingere integrității corporale sau vieții cetățenilor, pedeapsa este închisoarea de la 5 la 25 de ani, interzicerea unor drepturi și confiscarea totală a averii. Tentativa faptelor prevăzute la alineatele 2 și 3 se pedepsește."

Textul articolului propus de deputatul Călin Nestor trebuie să primească și avizul favorabil al Comisiei juridice a Camerei Deputaților, pentru a putea fi dezbătut în plen și introdus în Codul Penal.

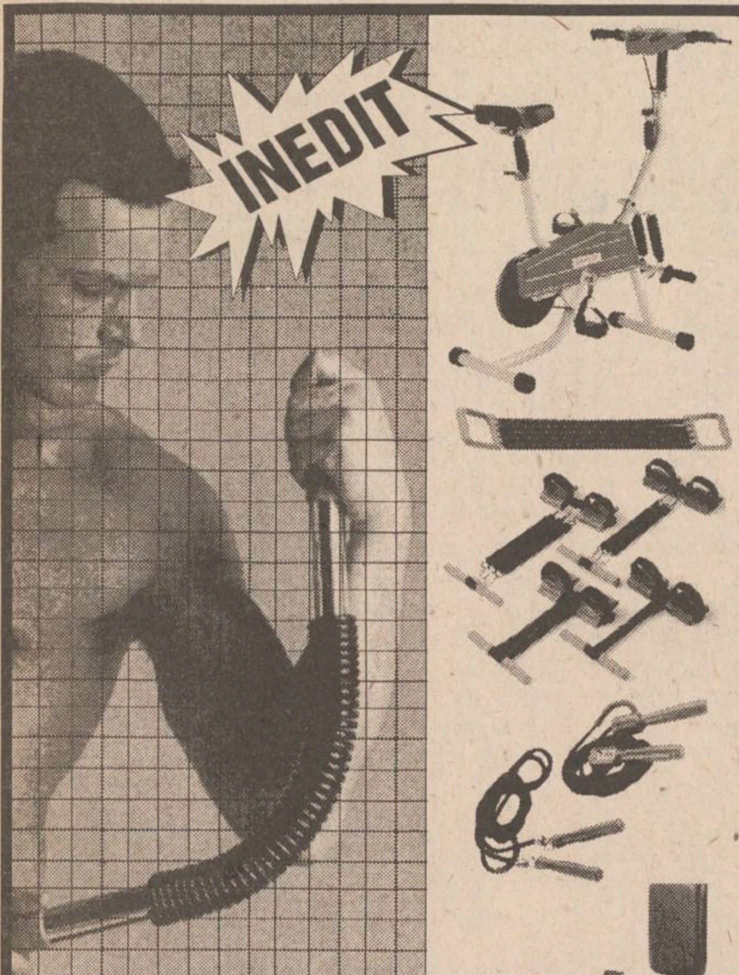

NEST și FRAROM
organizează expoziție
de produse sportive
(cu vînzare)
la sediul magazinului Frarom
(b-dul Independenței)
Telefon 112180, 112122

Angajăm
tehnoredactori profesioniști,
specializați în tehnoredactare
computerizată. Condiții avantajoase.
Garantăm confidențialitatea dosarelor.

Relații la secretariatul cotidianului
MONITORUL, între orele 10.00 - 14.00

BURSA MOLDOVEI SA
Piața Unirii nr. 5, telefon 212050, 211808
oferă
PÎNZĂ CRUDĂ
bbc. 33%, poliester 33% - 500.000 m.l.
Relații la telefon 212050, 211808.

SPECIALIȘTI ÎN CALCULATOARE, ATENȚIE !!!

COMPUTER GAMING WORLD
1993 BYTE AWARD OF DISTINCTION
PC MAGAZINE
Pick Your Perfect PC
winner
PERSONAL COMPUTER
L'ORDINATEUR INDIVIDUEL
Windows
Best Windows Notebooks
CHIP
CADENCE
EDITORS' CHOICE AWARD 1993
1993 ANNUAL WINDOWS 100 W MAGAZINE
COMPUTER SHOPPER
TOP 10
CODIES
EDITOR'S CHOICE
CBG &H
BEST BUY
MVP

vă puteți cumpăra, vă puteți abona la reviste de specialitate la sediul ziarului Monitorul (Smîrdan 5) sau sediul Monitorul de la parterul magazinului Materna.

GMP s.p.a.
motopompă în doi timpi

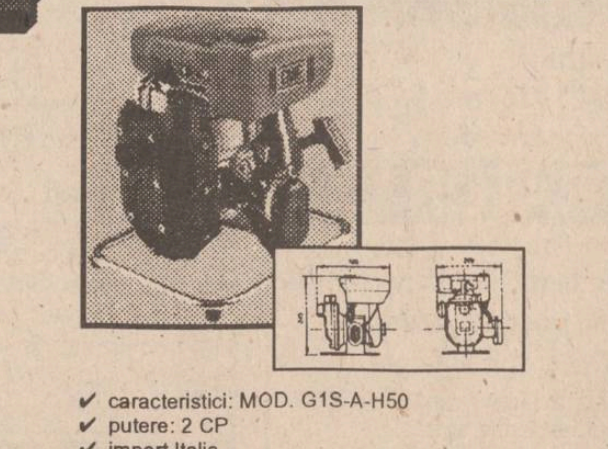

✓ caracteristici: MOD. G1S-A-H50
✓ putere: 2 CP
✓ import Italia

ALFA CIVIC
Șos. Națională 198, bl. B
sc. A, et. 7, ap. 26
CP 765, CP 3
6600 Iași, Romania
Tel/Fax: (40)-32-13.76.13

unelte ■ scule ■ dispozitive ■ accesorii ■ aparate electrice ■ instalații ■ adezivi ■ coloranți ■ abrazivi

EXPOZIȚIE

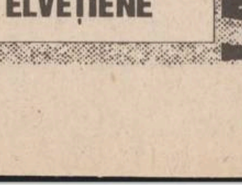

CU VÎNZARE
CEASURI & CURELE ELVEȚIENE
LA MAGAZINUL VOGUE

MEDISAN

Cabinetele medicale MEDISAN 1 din str. T. Burada nr. 6, tel. 11.29.25 (lîngă Liceul de muzică) și MEDISAN 2 din str. sf. Lazăr nr. 49 tel. 23.27.53 (clădirea tipografiei Dosoftei) vă asigură servicii de asistență medicală de înaltă calitate cu specialiștii săi în domeniile: **balneologie, reumatologie, fizioterapie** - Dr. Vlad Dorin BEJAN; **boli interne, hematologie clinică** - Dr. Ecaterina TURTURENU - HANGANU; **boli de nutriție, metabolism, diabet, obezitate** - Dr. Mihaela ȘOTROPA; **cardiologie** - Dr. Gabriela OMETE, Dr. Mihai Cristian ROTAR; **chirurgie generală** - Dr. Dan COBZEANU, Dr. Alexandru GRIGOROVICI; **endocrinologie** - Dr. Cristina PREDA; **homeopatie, medicină generală** - Dr. Olimpia DIACONU, Dr. Sanda LUDVIG, Dr. Lidya MOROȘANU, Dr. Ella PINTILEI; **medicină generală** - Dr. Eduard CIUCHI, Dr. Sarina WARTER; **neurochirurgie, neurologie** - Dr. Gheorghe SANDULESCU; **obstretică-ginecologie** - Dr. Marie-Jeanne ALDEA, Dr. Doina Ileana DAMACEANU, Dr. Maricica PAVALEANU, Dr. Lelia ZAMFIRESCU; **oto-rino-laringologie** - Dr. Dan COBZEANU, Dr. Teona SCOPOS; **psihiatrie** - Dr. Lăcrămioara Fărcășel; **dermatologie, dermatochirurgie, dermatocosmetică** (distrugerea firelor de păr de pe față), **sexologie, venerologie** - Dr. Adrian VASILCA.
În curînd magazinul MEDISAN din str. Sf. Lazăr, vă va oferi instrumentar, aparatură, mobilier, materiale medicale și cosmetice.
Informații la tel. **11.42.74; 11.29.25; 23.27.53.**

După respingerea candidaților propuși de SLTVR

Salariații Televiziunii vor organiza noi alegeri pentru Consiliul de Administrație

■ *Dumitru Iuga continuă greva foamei* ■ *Valer Suian i-a amenințat pe parlamentarii Opoziției că vor fi sancționați pecuniar* ■

După votul de marți din Parlament în urma căruia au fost respinși în afara candidaților propuși de Opoziție și cei doi aflați pe listă din partea Televiziunii, ***Neculai C. Munteanu*** și ***Paul Șoloc,*** conflictul declanșat în jurul alegerilor pentru Consiliul de administrație al TVR a intrat într-o nouă fază. Conform Legii nr. 41/1994, respingerea candidaților de către Parlament echivalează cu organizarea de noi alegeri în cadrul Televiziunii, pentru candidații propuși de aceasta. Sindicatul liber din TVR și-a precizat ieri poziția față de situația nou creată. Acțiunile de protest, susținute de greva foamei a lui Dumitru Iuga și a celor peste 40 de salariați care i s-au alăturat, vor continua pînă cînd Parlamentul va oferii garanția că se vor respecta două condiții: precizarea unui termen limită pentru desemnarea consiliilor de administrație din TVR și Radiodifuziune și lipsa oricăror ingerințe în desemnarea candidaților de către personalul de specialitate din instituțiile respective. Asupra acestui ultim punct s-a exprimat ieri vicepreședintele SLRTVR, Mihai Cabel, respectiv problema referitoare la modul de definire a noțiunii "personal de specialitate".

"Intenția Parlamentului este ca din instituția aceasta să nu participe la vot decît corpul redacțional. Nu știu ce raționamente s-ar putea face pentru a asimila formularea din lege cu corpul redacțional. Cei care fac la tribunal astfel de speculații habar nu au ce este Televiziunea. Produsul finit al acestei instituții este rezultatul unei munci colective în care fiecare-și are contribuția lui. În cursul dimineții de ieri, m-am întîlnit cu unul dintre apărătorii tezei contrare. O persoană cu funcții de conducere, care mi-a spus că din punctul lui de vedere personalul artistic nu este personal de specialitate. Am rămas perplex: ce ar însemna o emisiune realizată fără scenografi?" În ceea ce privește poziția Opoziției ai cărei candidați au fost respinși într-un comunicat emis de grupurile parlamentare ale PNȚCD și PER, se arată că avînd în vedere rezultatele votului din Parlament pentru Consiliul de Administrație din Televiziune se poate considera că absența Opoziției din Parlament s-a soldat cu un succes. Vicepreședintele Senatului Valer Suian (PUNR) i-a informat ieri pe membrii Opoziției care au participat la "greva parlamentara" de solidaritate cu Dumitru Iuga că Biroul Permanent a decis să-i sancționeze pecuniar. Prin hotărîrea Biroului Permanent, greviștilor le va fi reținută integral prima de ședință pentru ziua de 28 martie iar pentru joi 30 martie prima de ședință va fi oprită în proporție de 50% întrucît Biroul Permanent a considerat că senatorii din Opoziție au participat la reuniunile grupurilor parlamentare și la lucrările pe comisii, lipsind numai de la ședințele în plen. Reprezentanții Opoziției au declarat că acceptă hotărîrea Biroului Permanent. Ieri, senatorii PNȚCD Constantin Ticu Dumitrescu, Ioan Paul Popescu, Șerban Săndulescu, Mihail Guracu și Radu Vasile au declarat că-și continuă greva de solidaritate cu Iuga expunîndu-se continuării sancțiunilor pecuniare. Prima de ședință pentru un membru al Parlamentului se ridică la circa 11.000 lei. Într-un interviu acordat ieri postului de radio BBC, Corneliu Coposu explica motivul pentru care s-a declanșat toată criza. Acesta viza posibilitatea numirii în Consiliul de Administrație al lui Gabriel Liiceanu, candidat ales de către salariații TVR.

"Vă reproduc o replică pe care mi-a dat-o unul dintre fruntașii guvernamentali. L-am întrebat «domne', dar de ce vă opuneți cu atîta ură și ostilitate la alegerea lui Liiceanu că în fond tot aveți majoritatea?» Mi-a răspuns cu cinism: "Da, dar prestigiul și autoritatea lui Liiceanu ar putea compensa majoritatea pe care o deținem noi în viitorul Consiliu de Administrație». Adică le este teamă că argumentele serioase pe care le-ar putea aduce Liiceanu în discuții, i-ar determina și pe ceilalți să-i accepte punctul de vedere contribuind astfel, la o scoatere a Televiziunii de sub influența brutală a puterii politice". **(Pavel LUCESCU)**

Corneliu Coposu a încercat să explice înverșunarea Puterii în conflictul de la TVR

PNL-CD pregătește un nou Protocol de funcționare a Alianței Civic-Liberale

■ *PL'93 va trebui să nu mai atace CDR și să fie de acord cu fuziunea în cadrul Convenției Democratice*

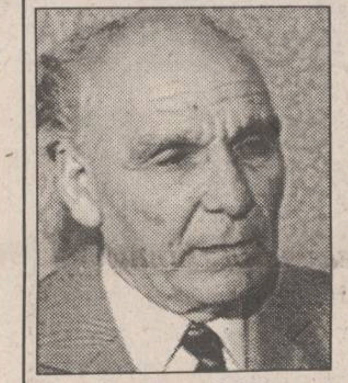

Partidul domnului Cerveni încearcă să refacă Alianța Civic Liberală

Posibilitatea încheierii unui nou Protocol în vederea fuziunii partidelor liberale din ***Alianța Civic-Liberală*** este exclusă cît timp PAC refuză să participe la întîlnirile Alianței și să-și precizeze poziția, a declarat, miercuri, vicepreședintele PNLCD Constantin Muller. El a afirmat că Protocolul ACL este singurul care blochează unificarea mișcării liberale, deoarece toate hotărîrile se iau prin consens. Muller a anunțat că PNLCD a găsit deja o formulă juridică pentru încheierea unui nou Protocol de funcționare al ACL, pe care îl va aplica în cazul în care Nicolae Manolescu, președintele PAC, nu va semna o înțelegere prin care să renunțe la calitatea partidului său, de membru al Alianței. ***"Nu putem aștepta la infinit ca Nicolae Manolescu să vină la întîlnirile ACL. Trebuie să grăbim ritmul discuțiilor",*** a precizat vicepreședintele PNLCD Sorin Stănescu. Cu toate că liderii PNLCD sînt de acord cu menținerea Alianței Civic-Liberale în forma actuală (PAC, PL'93, PNLCD și PNL), reprezentanții PNL condiționează rămînerea PL'93 în ACL. Reiterînd declarațiile anterioare, prin care avansau termenul de 31 mai pentru unificarea mișcării liberale și afirmau că ACL nu-și mai poate desfășura activitatea în forma actuală, reprezentanții PNL, prezenți la conferința PNLCD de miercuri, au menționat că ***"pentru a rămîne în Alianță PL'93 va trebui să nu mai atace CDR și să fie de acord cu fuziunea în cadrul Convenției Democratice".*** Disensiunile între cele patru formațiuni membre în Alianța Civic-Liberală au început odată cu ieșirea PAC și PL'93 din Convenția Democratică.

Vasile Văcaru a elaborat un proiect de lege privind accesul cetățenilor la dosarele Securității

Președintele Comisiei parlamentare de supraveghere a SRI, Vasile Văcaru, a elaborat un proiect de lege privind dreptul cetățenilor români de a lua cunoștință de conținutul dosarelor întocmite de fostele organe ale Securității. Prin această lege, se fac precizări privitoare la persoanele care au dreptul de a-și studia dosarul. Doar cetățenii români care, pentru motive politice, au fost urmăriți informativ de către Securitate, în perioada 6 martie 1945-22 decembrie 1989, vor avea acest drept, pe baza unei cereri în nume propriu, depusă la "împuternicitul special". Pentru cei interesați prezentăm textul noului proiect de lege:

"Art.1 - Cetățenii români care, pentru motive politice, în perioada 6 martie 1945-22 decembrie 1989, au fost urmăriți informativ de către fostele organe de securitate, au dreptul să ia cunoștință de conținutul dosarelor ce le-au fost întocmite. Cererea pentru realizarea dreptului prevăzut în alin.1 se întocmește în nume propriu și se depune personal la împuternicitul special, potrivit dispozițiilor prezentei legi.

Art. 2 - Nu fac obiectul prezentei legi dosarele informative care se referă la acțiuni de spionaj - trădare, atentat, subminarea economiei naționale, acte de diversiune, sabotaj și complot - raportat la aceste fapte, precum și acțiunile cu caracter legionar, fascist sau naționalist-iredentist.

Art. 3 - Dacă, în cadrul aceluiași dosar, o persoană a fost urmărită atît pentru motive politice, cît și pentru alte fapte, are dreptul să ia cunoștință numai de conținutul documentelor întocmite pentru motive politice.

Art. 4 - Parlamentul României, pe baza propunerilor Ministerului Public, făcute în termen de 30 de zile de la data publicării prezentei legi, desemnează cîte un magistrat din cadrul Parchetelor de pe lîngă Curțile de Apel, în calitate de împuternicit special, pentru exercitarea controlului asupra realizării dreptului prevăzut în art.11.

Art. 5 - Împuternicitul special are următoarele atribuții: a) primește și înregistrează personal cererile cetățenilor români de a lua cunoștință de conținutul dosarelor informative întocmite de către fostele organe de securitate; b) verifică dacă sînt îndeplinite condițiile prevăzute de lege pentru realizarea dreptului, solicitînd, cînd este cazul, completarea cererilor sau prezentarea documentelor doveditoare pe care le consideră necesare; c) cînd constată că sînt îndeplinite condițiile cerute de lege, solicită unității Serviciului Român de Informații din localitatea de reședință a Parchetului identificarea dosarului privind pe solicitant și comunicarea unei sinteze a conținutului acestuia. În București, solicitarea se adresează Unității Militare 05045; d) dacă cererea nu îndeplinește condițiile prevăzute de lege ori nu a fost completată sau documentele solicitate nu au fost prezentate în termenul stabilit, precum și atunci cînd taxa prevăzută de lege nu a fost achitată, respinge cererea printr-o rezoluție motivată, care se comunică solicitantului; e) pe baza datelor comunicate de către Serviciul Român de Informații, rezultatele din verificările efectuate în arhivele preluate de la fostele organe de securitate, procedează, după caz, la: comunicarea către solicitant a faptului că nu a fost urmărit din motive politice de către fostele organe de securitate și nu i-a fost întocmit dosar; comunicarea către solicitant a faptului că a fost urmărit din motive politice însă dosarul întocmit a fost distrus, pierdut sau sustras, ori nu mai poate fi identificat; comunicarea către solicitant a sintezei dosarului, primite de la Serviciul Român de Informații, în condițiile prevăzute de lege; f) după soluționarea cererilor, dispune clasarea materialelor în arhiva Serviciului Român de Informații.

Art. 6 - Comunicările prevăzute în art.5 lit e se fac personal celui care a introdus cererea, sub luare de dovadă. La cererea expresă a cetățenilor interesați, împuternicitul poate elibera și o comunicare scrisă, în condițiile prevăzute în alin. 1.

Art. 7 - La cererea împuterniciților speciali, adresată potrivit dispozițiilor art.5 lit.c, unitățile Serviciului Român de Informații sînt obligate să verifice dacă solicitantul a fost urmărit din motive politice și dacă există dosar. În funcție de rezultatul verificărilor efectuate, unitățile Serviciului Român de Informații vor comunica împuternicitului special, după caz: a) faptul că persoana solicitantă nu a fost urmărită din motive politice și nu are dosar în arhiva preluată de la fostele organe de securitate; b) faptul că solicitantul a fost urmărit din motive politice însă dosarul a fost distrus, pierdut sau sustras ori nu poate fi identificat, specificîndu-se motivele pentru care acest lucru nu mai este posibil; c) o sinteză a conținutului dosarului, care va cuprinde: data deschiderii dosarului, descrierea faptelor și motivelor pentru care a fost urmărit informativ, măsurile luate împotriva solicitantului, data închiderii dosarului și concluziile fostelor organe de securitate.

Art. 8 - Documentele trimise de către împuterniciții speciali, potrivit dispozițiilor art.5 lit.f vor fi arhivate de către Serviciul Român de Informații într-un fond distinct.

Art. 9 - Cererile pentru exercitarea dreptului prevăzut în art.1 se depun la împuternicitul special în a cărui rază teritorială de competență domiciliază solicitantul, indiferent de locul sau locurile unde acesta a fost urmărit de către fostele organe de securitate. Competența teritorială a împuternicitului special este cea stabilită de Legea nr.92/1992, pentru parchetul din care face parte.

Art. 10 - Cererea introdusă în baza dispozițiilor prezentei legi este supusă unei taxe de timbu de........ lei, sumă care se face venit la bugetul de stat.

Art.11 - Dispozițiile art. 45 alin.4 din Legea nr.14/1992, privind organizarea și funcționarea Serviciului Român de Informații, nu se aplică în ce privește dosarele informative întocmite cetățenilor români, pentru motive politice, de către fostele organe de securitate. Dispozițiile Legii contenciosului administrativ, nr.29/1990, nu se aplică în ce privește termenul de rezolvare a cererilor introduse în baza prezentei legi."

România a devenit membră a Grupului Australia

România a devenit, la 27 martie, membru cu drepturi depline al Grupului Australia pentru neproliferarea armelor chimice și bacteriologice, a anunțat miercuri purtătorul de cuvînt al MAE, Mircea Geoană. ***"Admiterea țării noastre reprezintă încă un pas pe calea integrării în structurile politice, economice și de securitate euroatlantice și confirmă credibilitatea politicii noastre de neproliferare a armelor de distrugere în masă",*** a declarat Geoană.

monitorul financiar

Cursul de referință al BNR
valabil pentru 6.04.1995
1 USD = 1856 lei
1 DM = 1340 lei

În luna martie

Rata șomajului a scăzut la 10,9%

Rata șomajului în România a scăzut, în luna martie, la 10,9% față de 11,1% în februarie, datorită reluării activității în sectorul de construcții și declanșării campaniei agricole de primăvară, a anunțat miercuri Ministerul Muncii și Protecției Sociale. Numărul persoanelor fără loc de muncă a scăzut cu 16.000, la 1,229 milioane, au precizat aceleași surse. Estimările ministerului pentru anul 1995 prevăd o rată a șomajului de 14,2%, comparativ cu 10,9% în 1994.

În fruntea unei delegații de specialiști

Florin Georgescu va participa la reuniunea anuală a BERD

Ministrul Finanțelor, Florin Georgescu, va conduce delegația română care va participa la reuniunea anuală a BERD de la Londra, care va începe duminică, 9 aprilie. Josue Tanaka, director pentru România al BERD, a declarat că ***"în prezent, BERD finanțează 20 de proiecte pentru România, în valoare totală de 1,2 miliarde USD".*** Autoritățile locale din cinci mari orașe ale țării au semnat miercuri documentele pentru un proiect, finanțat de BERD și Guvernul României, referitor la reabilitarea rețelelor de alimentare cu apă și a sistemelor de epurare a apelor reziduale. Creditul BERD este în valoare de 28 milioane USD, iar investiția a fost caracterizată de Johann Bastin, șeful proiectului, drept ***"o premieră pentru Europa Centrală și de Est".***

Prin intermediul unui fond creat recent

Olanda este interesată să investească în economia românească

Un nou fond de investiții directe pentru Europa Centrală și de Est, ***"Eurobalance",*** a fost creat recent de trei societăți olandeze. Fondul dispune de un capital între 25 și 50 milioane guldeni olandezi, iar strategia sa de investiții vizează atragerea și altor societăți din Europa Occidentală interesate în parteneriate strategice în această zonă. Principiul de funcționare a fondului constă in investirea împreună cu un investitor strategic. "Eurobalance" va finanța, în special, extinderea și/sau reorientarea unor afaceri existente, fiind interesată în principal de domeniul producției. Pe piața românească, activitatea de investiții a fondului va fi coordonată de către firma ***"Larive România"*** - membră a grupului ***"Larive"*** - specializată în dezvoltarea relațiilor internaționale, unul dintre inițiatorii fondului. Celelalte două firme fondatoare ale "Eurobalance" sînt ***"Parcom",*** filială a ING Group și "Mees Pearson", specializată în tranzacții pe piața de capital a țărilor central- și est-europene.

CURSUL DE SCHIMB AL PRINCIPALELOR VALUTE
VALABIL PENTRU DATA DE 6.04-1995

Casele de schimb valutar	DOLAR SUA			MARCA GERMANĂ		
	C	V	CS	C	V	CS
BANCA AGRICOLĂ Tel. 112627	2050	2100	0%	1350	1400	0%
BANCA ROMÂNĂ pentru DEZVOLTARE Tel. 211340	1925	1990	0%	1388	1435	0%
BANCA ROMÂNĂ de COMERȚ EXTERIOR Tel. 145555	1960	2010	0%	1435,39	1467,90	0%
BANCA DACIA FELIX Tel. 145125	2080	2160	0%	1450	1495	0%
CREDIT BANK Tel. 117591	2000	2050	0%	1415	1435	0%
Casa de schimb "EDMOND" Tel. 115309	2020	2121	0%	1410	1480	0%
Casa de schimb "HIGECO" Tel. 112035	2050	2129	0%	1430	1489	0%

REGIA AUTONOMĂ DE TRANSPORT ÎN COMUN IAȘI

Stimați călători!

☑ Folosind abonamentele pe mijloacele de transport în comun, economisiți timp și bani: prețul unui abonament pentru salariați reprezintă 50% din costul lunar al călătoriilor cu bilete, iar pentru elevi, studenți și pensionari reducerea este de 75%. Evitați astfel situații conflictuale cu controlorii RATC.

☑ Biletele de călătorie se eliberează la toate tonetele și dispeceratele RATC, cît și în mijloacele de transport în comun.

☑ Biletul trebuie compostat imediat după urcarea în mijlocul de transport.

☑ Nu călătoriți pe scări - vă expuneți la accident.

AVATTI *Industries* **SRL**
Str. Tătărași 60-62 Iași, ☎ 17.40.54

proiectează și execută
amenajări interioare
(tavane false, pereți despărțitori, placări în sistem GIPS-CARTON)
→ prețuri imbatabile
→ durata de execuție de 5 ori mai mică decît prin procedee umede
→ ambianța la standarde ocidentale
TIMPUL COSTĂ BANI!

Ca urmare a faptului că în iarna anului 1994/1995, la **Grădinița pentru copii cu deficiențe** (32 copii) nu s-a putut asigura încălzirea localului - grădinița ce funcționează în localul Inspectoratului Teritorial de Stat pentru Handicapați Iași. ***Rugăm persoanele fizice sau juridice care au posibilitatea de a contribui la crearea fondului necesar în vederea procurării unei instalații de încălzire proprie pe gaz metan,*** pentru care sînt obținute aprobările necesare. Contul nostru este deschis la Trezoreria Iași, cu nr. **50.07.45.41.823**.

Relații la telefon 116120, 114510, sau la adresa str. Roșcani nr. 5, Iași.

timpul înseamnă bani

M.V.D.
FIRMĂ SPECIALIZATĂ ÎN CONSULTING
asigură:
■ constituirea S.C. cu capital românesc și mixt (S.R.L., S.N.C., S.A.) în regim de urgență; înregistrare la Administrația Financiară, cod fiscal; obținerea avizului de funcționare de la Primăria Iași;
■ constituire (înregistrare) filiale;
■ acte adiționale, mențiuni (lărgirea obiectului de activitate, asocieri, retrageri, cesiuni, majorări capital, puncte de lucru, radieri, dizolvări societăți).

Hotel Unirea
camera 107.
Telefon 032/21.22.99,
orele 10.00-20.00

TV EUROPA NOVA
canal 54

Joi, 6 aprilie, ora 13:40

Lecturi paralele

Anton Carpinschi
"Deschidere și sens în gîndirea politică"

Invitat: Lucian Dîrdală
Redactor: Gabriela Scurtu Ilovan

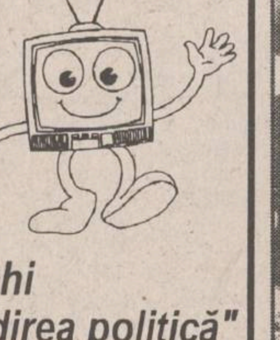

Moldolux
Cămin

MOBILIER
ELEGANT
PENTRU
LOCUINȚE
ELEGANTE

Str. Bucium 25
Orar zilnic 9.00 - 17.00
sîmbătă 9.00 - 14.00
tel. 032/230412
fax: 032/230413

JURNALUL AFACERILOR
o publicație a celor foarte bine informați

- Vreți să știți la ce prețuri se vînd pe piața internațională mărfurile și produsele similare celor românești?

- Doriți să fiți la curent cu ofertele și cererile de ofertă de la bursele românești de mărfuri?

- Dar prețurile de en gros de la principalele centre comerciale din București și din țară vă interesează?

- Vreți să aflați cu promptitudine cele mai recente noutăți din domeniul comerțului exterior și al realităților economice internaționale?

- Doriți să știți care sînt cotațiile principalelor mărfuri la cele mai renumite burse de profil din lume?

- Că și legislația la zi pentru promovarea reformei în România vă interesează, nu vă mai întrebăm. Aspectul preocupă multă lume. Cum la fel de mult interesează și informațiile la zi din finanțe și bănci.

Ei bine, toate acestea și încă multe alte informații le găsiți în săptămînalul național JURNALUL AFACERILOR. Iar ca această publicație să nu vă lipsească, ABONAMENTUL ESTE SINGURA SOLUȚIE. Pentru contractarea de abonamente, între 1 și 14 ale fiecărei luni, vă stau la dispoziție RODIPET Iași și oficiile poștale din tot județul. **În schimb, redacția publicației JURNALUL AFACERILOR face acest lucru în tot cursul lunii.** Și ca o noutate, **începînd cu 1 ianuarie 1995 toți abonații la JURNALUL AFACERILOR vor plăti cu 150 de lei mai puțin pentru fiecare număr de ziar în parte.** Este prima facilitate ce o acordăm fidelilor noștri cititori. Normal, vor urma și altele.

Pentru zona Moldova, relații suplimentare se pot obține între orele 8,00 și 22,00, la telefon și fax 036/460970.

EDITORIAL

Ultima bătălie pentru TVR

Cristian RACU

Săptămîna aceasta, coaliția guvernamentală a demonstrat că Parlamentul României a rămas o biată mașină de vot la îndemîna Puterii, orchestrată magistral de către Palatul Cotroceni. Acest lucru s-a întîmplat cu ocazia votării candidaturilor pentru Consiliul de Administrație al Televiziunii Române, cînd, pentru a anihila orice încercare de intimidare a Opoziției prin intermediul unei eventuale greve parlamentare, au fost chemați să asiste la ședință chiar și miniștrii care mai dețin încă portofoliul de deputat sau senator. S-a asigurat în acest mod atît cvorumul necesar desfășurării ședinței, cît și majoritatea absolută pentru procesul de votare.

Această mobilizare generală din cadrul patrulaterului roșu a fost necesară pentru a contracara ofensiva de ultimă oră declanșată de către liderii Opoziției prin intermediul presei, care viza specularea gestului lui Dumitru Iuga de declarare a grevei foamei în semn de protest față de mașinațiile făcute de Comisiile de cultură ale celor două camere ale Parlamentului prin care nu a fost luată în considerare candidatura lui Gabriel Liiceanu pentru Consiliul de Administrație al TVR. Acest lucru s-a realizat în favoarea lui Paul Șoloc, șef al Departamentului Emisiunilor Informative, dar și lider al Sindicatului Pentru Unitatea Televiziunii, sindicat creat de către Putere ca o contrapondere la SLTVR. Curînd, opinia publică a asimilat această luptă doar ca o bătălie între cele două personalități. Acesta a fost și interesul coaliției guvernamentale, care a încercat să banalizeze astfel protestele Opoziției și să transforme toată afacerea într-o decizie a publicului între un om de televiziune și un om de cultură. Lucrurile nu au luat însă această întorsătură și de aceea a fost nevoie pînă la urmă de mașina de vot parlamentară pentru a da un curs legal încercărilor făcute pînă acum pentru reluarea alegerilor în rîndul salariaților pentru nominalizarea altor candidați pentru Consiliul de Administrație al acestei instituții.

Această mișcare a Parlamentului a fost rapid acceptată de către sindicatul domnului Șoloc și de aceea este foarte posibil ca toate eforturile lui Dumitru Iuga pentru respectarea primelor alegeri să fie inutile, chiar dacă ele s-ar încheia prin decesul său, întrucît Puterea are acum o justificare oficială că macăr un sindicat din TVR dorește să cînte pe aceeași lungime de undă cu ea.

Toate acestea au fost făcute în maniera cea mai dură de către partidele coaliției guvernamentale pentru că ele au nevoie de un control absolut al celei mai influnte instituții mass-media din țară, în perspectiva viitoarelor alegeri pe care PDSR este foarte hotărît să le cîștige cu orice preț. Această miză este prea mare și nu a trebuit riscat nimic. Cum îi spunea un reprezentant al PDSR domnului Coposu : “este prea periculos să fie lăsat Gabriel Liiceanu în Consiliul de Administrație al TVR pentru că, beneficiind de o enormă autoritate morală, el ar putea influenta deciziile celorlalti membri ai acestui consiliu”.

Au existat însă disensiuni și în rîndul coaliției guvernamentale, pentru că există chiar și în interiorul PDSR două curente diferite. Pînă la urmă, disputa a fost tranșată de către președintele Iliescu, care a mentionat clar că nu îl dorește pe domnul Paul Șoloc, anulînd astfel unele încercări de fortare a acestei nominalizări, și impunîndu-l pe consilierul prezidențial Paul Dobrescu.

Singura întrebare la care nimeni nu s-a sinchisit să mai dea un răspuns a fost aceea privitoare la soarta lui Dumitru Iuga. Puterea și-a impus punctul de vedere, Opoziția a eșuat din nou lamentabil, dar pe nimeni nu l-a interesat cu adevărat ce face acest om. S-ar putea spune că parlamentarii opoziției au purtat la acea ședință celebră banderole cu inscripția “Solidar cu Dumitru Iuga”, dar acest gest a fost făcut atunci cînd soarta acestui om fusese cu adevărat pecetluită de către Putere. Pînă cînd nu s-a ajuns cu adevărat pe marginea prăpastiei, nimeni n-a spus nimic. Abia cînd nu mai era nimic de făcut, toți au devenit solidari cu Dumitru Iuga. ■

ca să nu vă rătăciți, cumpărați o hartă

Distoguide
USA
Hallwag
Frankreich
France
+ EURO GUIDE
Hallwag

noi vă oferim hărțile tuturor orașelor mari și țărilor din Europa

la sediul ziarului Monitorul și la sediul de primire anunțuri de mică publicitate de la parterul magazinului Materna.

CAFEAUA DE DIMINEAȚĂ

Bufnița din cimitirul Tîrgului Podu-Iloaie

Aurel LEON

În perioada 1930-40, la Academia de Arte din Iași era în mare suferință sculptura, profesor fiind I. Mateescu, frate vitreg cu Topîrceanu, un ins total lipsit de har. A lăsat o singură statuie, cea a lui I. G. Duca, “omul cu mînă”, care a fost topită deoarece era disproporționată (fusese plantată în scuarul din fața bisericii Metocul Maicilor) și un bust al lui Topîrceanu, căruia poetul i se adresa:

“Nemuritor și rece ca metalul,
Deși nu ești decît un «plagiat»
Vei fi mai mîndru, mai apreciat,
Și mai iubit decît originalul”.

Avatarurile acestui bust le povestește Otilia Cazimir: “Era un bust de gips, ușor îngălbenit, care căpătase cu vremea luciul aristrocratic al fildeșului. Dar Topîrceanu nu-l putea suferi în primul rînd pentru că purta mustăți”. Cînd s-a mutat în casa de păpuși din str. Universității, Topîrceanu a constatat cu încîntare că bustul n-avea loc în odaie.

- Nu încăpem amîndoi. Unul din noi trebuie să plece, ori el, ori eu...

Într-o zi m-am pomenit că mi-l aduce plocon. Parcă-l văd coborînd din trăsură cu “individul” în brațe.

- Închipuiește-ți că la mine n-am nici măcar unde-l arunca. Lada de gunoi a nemțoaicei e cît o cutie de tutun “Macedonia”. Aruncă-l tu...

E adevărat că, în afara lui Ion Irimescu, care intra în 1940 ca asistent la Academie, nu avem cu ce ne lăuda. Singur, Richard Hette ilustra sculptura mică. Totuși, dintre absolvenții din acea epocă am avut prilejul să cunosc doi sculptori deveniți celebri peste hotare. E vorba de Pietro Rosini, sculptor al Vaticanului, și de Constantin Antonovici, foarte apreciat în America. Am purtat corespondență cu ambii, am scris despre arta lor. Dar, în timp ce Rosini, căsătorit cu o contesă bogată, a trăit în lumea bună a Romei, primind bucuros vizita confraților ieșeni, printre care a fost și Dan Hatmanu, Antonovici a avut o existență aventuroasă. Fiu de țăran din comuna Războieni, născut în 1911, a locuit o vreme în tîrgul Podu-Iloaiei, la un fel de rude. A devenit student la Academia de Arte frumoase din Iași între anii 1934-38, a absolvit-o în 1939, cînd era om matur. Pe atunci era în vogă Mestrovici. Executase pentru statul român două statui: Carol I și Brătianu. Mestrovici se afla la București cînd Antonivici i-a cerut să-l ia ca ucenic. Pînă atunci nu expusese decît un portret de femeie, la expozitia colectivă din 1938. M-a șocat faptul că, deși sărac, Antonovici a refuzat să vîndă bustul, cu toate că erau destui amatori.

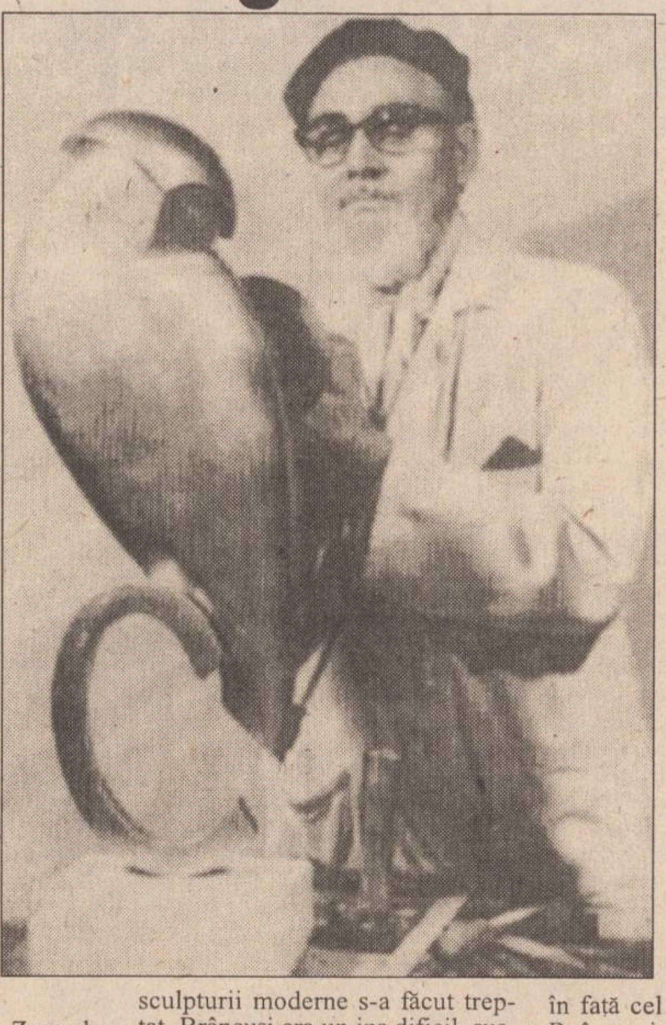

În 1940 a plecat la Zagreb, unde a fost suprins de război. Arestat de hitleriști, a fost purtat prin diferite lagăre. Cert este că în perioada 1942-45 a lucrat în atelierul sculptorului Fritz Behn, de unde a fugit în Tirol, avînd un atelier de sculptură în lemn la Innsbruck. În 1946 cîștigă concursul pentru realizarea unei statui de lemn a Sfîntului Iosif, pentru catedrala din Viena. În 1947 pleacă la Paris cu gîndul de a lucra cu Brâncuși. Apropierea de părintele sculpturii moderne s-a făcut treptat. Brâncuși era un ins dificil, suspicios, rezervat, distant. După un an de tîrcoale, Antonovici s-a putut apropia de zeul lui. Ajutat de Brâncuși a cumpărat baraca-atelier a sculptorului Mircea Basarab și astfel a devenit vecinul lui Brâncuși. Timp de trei ani a lucrat alături de maestru. Este singurul ucenic care are primit certificat de la maestru. La 9 mai 1951, cînd Antonovici a emigrat în Canada, Brâncuși scrie sub semnătură că “M. Antonovici Constantin a beaucoup de talent pour la sculpture et travaille avec acharnement”.

Stabilit la Montreal, s-a făcut cunoscut pînă în 1953, fiind cștigătorul concursului internațional pentru realizarea monumentului funerar al episcopului William Thomas Mannings, apoi emigrează în Statele Unite și i se dă atelier la catedrala St. John the Divine din New York. Aici și-a creat opera sa principală, cu care figurează în marile muzee ale lumii. În 1967 a fost numit profesor de sculptură și modelaj la Universitatea din New York. Prin 1982 a veni în țară și - firește - la Iași. Era un domn cu bărbuță albă, bine legat, robust chiar. Vorbea greu românește, dar și-a păstrat pronunția moale moldovenească. A venit înarmat cu mult material informativ, convingîndu-ne că aveam în fața cel mai fidel ucenic al lui Brâncuși. În special, impresionează seria de bufnițe, executate în marmură, bronz sau fier forjat. De altfel, i se spune, peste ocean, sculptorul bufnițelor. Nu mai insist acum asupra valorii acestui artist, prezent în toate marile muzee ale lumii, despre care au scris cărți Alain Bousquet, Domelson Hoopes, Sidney Geist și alții. E considerat cel mai fidel continuator al lui Brâncuși. Peste ocean, el este o somitate în materie.

Partea curioasă este însă alta. După discuțiile preliminare, Antonovici a dispărut din Iași. Nu știam unde a plecat. Din întîmplare, în redacția revistei “Cronica”, unde poposea sculptorul, se afla și poetul Laurențiu Ciobanu (Dan Laurențiu) din Podu-Iloaiei. Printre altele, acesta află că un străin a poposit în tîrg și lucrează în cimitir la un mormînt. Era... americanul nostru.

Antonovici, în epoca școlii lui în Iași, locuia în acest modest tîrg, unde era în dragoste cu o fată, unii zic țigancă. Cum, necum, fata a murit, nu știu în ce împrejurare. Nemîngîiat, tînărul a plecat în lume, ducînd cu el chipul acelei fete pe care o potretizase cîndva, cînd expunea la Iași. Acel bust ar fi rămas la fată. El i-a mai repetat trăsăturile în lucrări de-ale sale (“Printesa din Moldova”, aflat la Muzeul Gugenheim din New York).

După atîția ani, nu i-a mai găsit mormîntul. S-a gîndit să-i facă un mormînt și pe soclu a montat una din bufnițele sale brâncușiene, cu ochi mari, rotunzi. A lucrat personal la montarea curioasei sculpturi, după care s-a întors la treburile lui, la New York. În felul acesta, Antonovici a întins doar un deget eternității, deoarece, acum un an, am cercetat împreună cu părintele paroh Sîrbu cimitirul din Podu-Iloaie. Nici urmă de mormîntul cu bufnița.

Pe aici au trecut atîtea evenimente! Oare sculptorul Constantin Antonovici mai trăiește? Căci bufnițele sale stau cuminți, în muzeu, cu ochii lor mari, rotunzi și misterioși... ■

CRONICA ORTODOXĂ

O carte care merită tradusă

Dan CIACHIR

Un preot ortodox din diaspora mi-a adus cu titlu de împrumut o carte pe care am citit-o cu sufletul la gură. Se numește ***La riposte aux attaques du Gouvernement Roumain contre L'Eglise de Paris*** (“Răspunsul la atacurile Guvernului Român împotriva Bisericii Române din Paris”) și poartă semnătura lui Ion Miloae (Jean Miloe), român refugiat în Franța din 1938 și epitrop al Bisericii din Paris, unde a apărut cartea, în 1976, fără a purta numele vreunei edituri.

Fără anexe, volumul însumează 250 de pagini, este scris cu o limpezime de jurist, bazat pe documente, deosebit de bine închegat și constituie un episod al coloniei române din Franța, care la acea dată număra în jur de zece mii de suflete; un episod de reală solidaritate creștină și umană în lupta împotriva comunismului. Începe cu o scurtă și - iarăși - documentată istorie a Bisericii române din capitala Franței. Cercetătorii istoriei ultimelor decenii o vor căuta, și de asemenea, istoricii Bisericii. În plus, sînt implicate în episodul de care vorbesc vîrfuri ale emigrației noastre, precum Eugen Ionescu, care a făcut și o mărturisire de credință ortodoxă, asupra căreia voi reveni, sau marele jurist V.V. Stanciu, care a pledat la unul din procese și a cărui intervenție este o capodoperă. De cealaltă parte, oameni care mai trăiesc: George Macovescu, pe atunci ministru de Externe, Constantin Flitan, ambasador la Paris, Ion Popescu, consul general, mai tîrziu colonel-director în Departamentul Cultelor, azi director al Băncii Religiilor, Octavian Popescu, fost vicar al Patriarhiei...

În 1972, dată la care episcopul Teofil Ionescu - episcop din emigrație hirotonit de Biserica Rusă din Exil - este captat de București și alungat de enoriașii săi parizieni, Guvernul român crede că venise vremea să mai încerce încă o dată să pună mîna pe Biserica Română din Paris. Clădirea bisericii și casa parohială erau proprietatea Statului român încă din secolul al XIX-lea, dar, potrivit legislației franceze, aparțineau enoriașilor. Biserica fusese redeschisă în 1958, dată de la care slujea acolo părintele Vasile Boldeanu. Cum părintele Boldeanu fusese legionar și deținuse chiar un loc destul de însemnat în ierarhia Mișcării, serviciile secrete române, prin uneltele lor, caută să acrediteze ideea că fusese ***secretarul general*** al mișcării (funcție deținută în realitate de Nicolae Pătrașcu). Mai întîi, evident, se încercase îmbierea, respectiv șantajarea preotului pentru a accepta să intre sub oblăduirea Patriarhiei Române. Nereușind în scopul propus, Ministerul de Externe, Ambasada Română din Paris încep să spună că Biserica Română din Paris e sălașul unui cuib de legionari (“un nid des nazis”). Instrumentele lor: J.P. Bloch, lider al LICA - Ligă de luptă împotriva antisemitismului, avînd ca organ de presă revista “Le Droit de Vivre” - iar pe de altă parte, o ciudată Biserică Ortodoxă Catolică și preotul ei Laroche, aflat sub oblăduirea episcopului Germain Hardy. Mai întîi campanie de presă, apoi procese și apeluri pe durata a patru ani.

Sînt capacități și oameni politici francezi. La un moment dat, serviciile secrete române, care cheltuiseră energie și bani, ajung să spună verde în față unor oameni politici francezi: vi-l lăsăm pe Ștefan Covaci, care antrena pe atunci naționala franceză, de un an, dacă ne dați biserica. Pentru că oficialii români pretindeau că vor să facă din acel... cuib de legionari, “***un veritabil loc de cult***”. Știau bine că avînd în mînă biserica puteau acționa asupra comunității române care era cea mai anticomunistă din diasporă. Dar mai întîi o puteau discredita în ochii opiniei publice franceze atît de ușor dispusă să plece urechile la cîntecul de sirenă al stîngii.

Lupta a durat patru ani, a fost grea, dar a fost cîștigată de comunitatea română din capitala Franței. Un episod care infirmă lipsa de solidaritate a emigrației noastre. Un război inegal și o desfășurare pe măsură. Hîrtii și tăieturi de presă măsluite, uneori prea grosolan. Depun mărturie mincinoasă istoricul Mihai Fătu, care probabil uitase că în lucrarea sa “Garda de Fier - organizație teroristă de tip fascist” nu pomenea de nici un Boldeanu; Rabinul Moses Rosen, care declară în instanță că l-a văzut pe părintele Boldeanu omorînd evrei, ignorînd că șef-rabinul Safran publicase în Israel o carte în care îl numea Satana pe urmașul său Rosen și afirma că a fost anchetat și torturat din cauza acestuia...; Patriarhia, care vroia să pună la Paris un preot desemnat de Stat (Octavian Popescu) și care îl trimite și pe preotul deputat în toate legislaturile MAN Alexandru Ionescu...

Colonia română joacă cinstit și probabil că faptul acesta, deopotrivă cu solidaritatea, a cîntărit decisiv în balanța unei justiții neaservite: da, părintele Boldeanu a fost legionar, dar n-a participat la Rebeliune, a evadat în același an 1941 de la închisoarea Văcărești și după o trecere prin Serbia și Croația, unde a fost internat și prin alte lagăre, a ajuns în Occident unde nu a făcut nici un fel de politică.

Eugen Ionescu însuși, într-un interviu în “L'Aurore”, mărturisește: “Sînt cetățean francez, de origine română și de religie ortodoxă”. “Le trés celebre” Ionescu e abordat de ziaristă în momentul în care, însoțit de fiica sa, într-o zi din noiembrie 1976, venea să ia parte la Liturghie. Solidaritatea sa cu comunitatea și cu biserica ei e deplină - cum depline îi sînt antimarxismul și anticomunismul - și adaugă că în România mulți preoți ortodocși au fost închiși. Își reiterează poziția și într-o scrisoare trimisă lui V.V. Stanciu, pe care acesta o va citi în instanță ca argument.

Repet: cartea se citește pe nerăsuflate. E stenică prin solidaritatea ei, prin sfîrșitul în care biruie binele celui slab, nu samavolnicia celui puternic și fără Dumnezeu. ■

UNGHIUL DE TRAGERE

Cumătru' și Mătușa

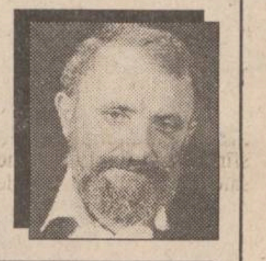

Val CONDURACHE

Furat de întîmplările zilei, mi-am dat seama că am uitat pe drum cîteva din personajele pe care le propusesem cititorilor mei. Am fost chiar apostrofat de un membru al asociației pentru protecția animalelor că am abandonat cauza: nu numai că nu m-am prezentat la o întrunire hotărîtoare, dar n-am mai scris nici un rînd despre Lola și Africanu', cățeaua șantierului și motanul propriu.

Fie, cu riscul de a amesteca pe Dinu Patriciu, Nicolae Cerveni, Adrian Năstase, Corneliu Vadim Tudor, Radu Câmpeanu, Nicolae Manolescu, Ioan Solcanu, Corneliu Coposu, Horia Rusu cu blînda viață domestică, unde nu se duce nici măcar lupta pentru existență, Lola și Africanu' avîndu-și existența asigurată și coexistînd pasnic (si parlamentarii au existenta mai mult decît asigurată, dar nu coabitează, în Parlament, la fel de liniștiți, precum Lola și Africanu' pe terasa din spatele blocului: abia ei se au “precum cîinele și pisica”), cu bietele animale fără o opțiune politică clară, voi povesti cîteva anecdote din viața lor.

În vară, motanul a intrat, înaintea Poloniei, Cehiei si Ungariei, în Comunitatea Europeană, supunîndu-se tuturor exigentelor: a călătorit cu avionul, masina și trenul de la Iași la Constanța (via Bucuresti), avînd asupra lui toate documentele cerute de organismele internaționale. La Neptun a plătit taxa de stațiune, a admirat, de departe, vilele fostilor demnitari PCR, a mers, în lesă, pînă în preajma vilei lui Ceaușescu, pe care a privit-o cu oarecare deceptie: la televizor văzuse cu totul alte imagini.

Ideea de a-l purta în lesă mi-a venit cînd am văzut o fotografie a președintelui Clinton, care-și purta motanul, pe Socks, în lesă, prin curtea Casei Albe. Am simțit că la mijloc e vorba de-o segregație rasială mascată: Clinton își plimbă motanul Socks (Sosetută, numit astfel pentru că lăbuțele lui sînt ***albe***, ca niște șosete încălțate pe un picior ***negru***) în Curtea Casei ***Albe***. Motanul meu se numește ***Africanu'***. Nu e ***negru***, ci tărcat, dar numele trimite cu gîndul la ***negri***. Am vrut atunci să dovedesc că nu există deosebire de rasă, am comandat o lesă și l-am învățat pe Africanu' să meargă la picior. Cum nimeni nu-i scrie, sînt scutit de a cere Congresului să aprobe cheltuieli de corespondență pentru motan.

Tot în vară, Lola a trecut prin întîmplări mai puțin plăcute, resemnîndu-se la condiția românului aflat în tranziție. La cîteva zile după ce am revenit din concediu, Lola a căzut de pe balcon și s-a tăiat destul de rău, într-o cornișă de tablă, foarte aproape de ochi. Era extrem de cald și exista riscul unei infecții. Ca tot românul de rînd, Lola n-a prea călătorit, ea a hălăduit prin preajma santierului. Cînd am urcat-o în masină ca să o duc la medic, m-a privit speriată: mergea spre o țintă pe care nu o cunoștea, cu un vehicol pe care-l mirosise doar din afară. Am linistit-o: spre deosebire de guvernanti, știam unde o duc, aveam convingerea că e spre binele ei și eram hotărît să aplic terapia de șoc.

Așa am și făcut. Medicul veterinar, pe care l-aș compara în treacăt cu ministrul reformei, mi-a spus că se impun măsuri radicale. Lola trebuia curățată la locul infecției cu un bisturiu și mai apoi cusută. “Operația doare?” - am întrebat. “O să-i facem anestezie, dar la cîini nu se poate face anestezie totală. O s-o doară, dar nu foarte tare”. O țineam pe Lola de cele patru labe. Scîncea. O durea. Se întorcea spre mine și mă întreba din ochi: “Asta o să mă facă bine, nu-i așa?” Ca un prim-ministru bun ce mă aflam, o mîngîiam și o asiguram: “Stai liniștită: te doare, dar te faci bine”. Lola s-a făcut bine. Nu se mai vede nici un semn la locul operatiei, cu toate că medicul mă prevenise că ar putea rămîne cu un ochi mai mic.

Tranziția a adus în preajma blocului din str. Lăpușneanu încă un personaj: șomerul. De o bucată de vreme s-a aciuat, în spatele măcelăriei, un cîine mic și cenușiu, un maidanez. Un copil m-a indus în eroare, mi-a spus că e tatăl copiilor Lolei. Neștiind cu îl cheamă, i-am zis “Cumătru'”. După ce i-am dat de cîteva ori de mîncare, cîinele a început să mă însoțească pe stradă. Într-o dimineață l-am zărit în preajma unei tarabe cu casete muzicale. Era soare, stătea tolănit și asculta muzică. Am constatat că ăsta e obiceiul lui. L-am strigat: “Cumătru'”! În momentul acela, vreo cinci bărbați s-au întors către mine, crezîndu-se strigați. Nu mai are nici o importanță faptul că nu-l cheamă așa (alt copil mi-a spus că e cățea - am verificat: așa este și că numele ei e Bobița), eu tot “Cumătru'” îl strig. Am citit într-un ziar un fapt divers, al cărui protagonist era un bărbat pe nume Mătușa! Deunăzi, Cumătru' m-a însoțit pînă în Piața Unirii. Acolo s-a oprit sovăind. Era un cîine de cartier, se învîrtea între măcelărie, biserica Banu și Piața Spiridon. În Piața Unirii era, deja, Europa. Cumătru s-a așezat în coadă, a dat un semn că ar vrea să mă urmeze, dar o frică atavică l-a oprit. Cînd m-am întors acasă, l-am văzut rozînd un os lîngă peretele măcelăriei. ■

PUNCTE DE VEDERE

Profitorii de catastrofe

Marin PÂRVULESCU

Nu am fost și nu sînt în nici un fel de simpatizant al fostului prim-ministru Petre Roman. Dimpotrivă, am fost un opozant activ al guvernului respectiv și al șefului său, acest băiat de bani gata, comunist, uns cu toate alifiile bunului trai occidental, dar și beneficiar, prin părintele său, al instaurării comunismului în România..

Acest fapt nu ne împiedică însă deloc să respingem ca pe un act de cinism atacul, dovedit ulterior neîntemeiat, împotriva sa, al companionului său de convingeri procomuniste, C.V. Tudor. Nici nu se răciseră încă rămășițele trupești ale victimelor celei mai grave catastrofe aeriene din țara noastră și acest cîntător de prohoduri de înmormîntare a națiunii române, C.V. Tudor, a și apărut pe posturile de radio și televiziune, unde are acces nelimitat, pentru a ne reaminti previziunile sale potrivit cărora cele trei Airbus-uri cumpărate de guvernul Roman sînt niște sicrie zburătoare, din a căror tranzacționare primul ministru FSN-ist s-a ales cu un enorm beneficiu personal. Referitor la acest ultim aspect, știm că în România funcționează o justiție apropiată, prin persoanele aflate la vîrf, de cercurile în care se învîrte C.V. Tudor. Din aceste motive, dacă era real, acest pretins fapt de corupție putea face obiectul unui proces public, ca în orice stat civilizat.

În privința calității aeronavelor procurate din Franța de către guvernul Roman, nu ne putem pronunța, aceasta fiind în exclusivitate treaba specialiștilor, care nu ne amintim să se fi exprimat defavorabil. În ceea ce îl privește pe C.V. Tudor, el știe prea multe pentru a se mai pricepe și la aviație.

Ceea ce știm însă, și o știu și milioanele de români telespectatori, este că la vremea achiziționării aeronavelor în discuție, șeful suprem necontestat al FSN, avîndu-l pe Petre Roman ca prim ministru, era dl. Ion Iliescu, al cărei supus servitor era atunci, ca și acum, C.V. Tudor. În afară de calitatea de “copil de casă teribilist, al președinției țării, acest patriot care a adus prejudicii imense imaginii României în lume a fost de la început și pînă în prezent un păzitor credincios al FSN, chiar dacă în prezent, aceeași formațiune politică, cu aceiași conducători exceptînd grupul P. Roman, rebotezată, a devenit PDSR.

Deci, dacă tranzactiile românofranceze în cauză au fost marcate de interese străine poporului român, atunci ele au fost tranzacții de gașcă, din care nu-l putem exclude pe C.V. Tudor și pe cei din actuala coaliție a puterii care, repetăm, împreună cu P. Roman și grupul său, sînt chiar coaliția puterii de atunci.

Vom reveni la drama atîtor familii care și-au pierdut în aceste împrejurări pe cei dragi, exprimîndu-ne simpatia și compasiunea. Cauzele accidentului, pentru aceste familii, nu mai au acum nici o importanță. Trebuie să remarcăm însă faptul că aeronava care s-a prăbușit nu face parte dintre cele importate din Franța, ci este una închiriată din Anglia. Acest fapt are importanță, însă, cel puțin pentru a convinge odată pentru totdeauna oamenii de bună credință din țara noastră că nu este spre cinstea lor să se afle în continuare în rîndul simpatizanților unor demagogi și extremiști ce se vor a fi mereu în centrul atenției publice, călcînd pe adevăr și pe cadavre. ■

P.S. Din catastrofa aeriană trage foloase, iată (și nici nu se putea altfel) și PDSR. Pretinzîndu-se afectați de accident, conducătorii acestei formatiuni politice au amînat sărbătorirea împlinirii unui număr de ani de la schimbarea denumirii, din FSN în PDSR. De fapt este vorba doar de amînarea petrecerii propriu-zise, deoarece reportajele și declarațiile autolaudative referitoare la “realizările” celor trei ani au invadat posturile de radio și televiziune și vor ține pînă la cheful final.

DIN TELEFOANELE, SCRISORILE ȘI AUDIENȚELE ZILEI

Responsabilitatea asupra informațiilor publicate la rubricile "Din scrisorile, telefoanele și audiențele zilei" și "Ultimul vagon poștal" revine reclamanților. Scopul acestor două rubrici este de a asigura un dialog între cititori și reprezentanții principalelor instituții publice. Semnatarii scrisorilor sînt rugați să folosească un limbaj decent și să nu facă acuzații nejustificate.

■ *Precizare*

Referitor la articolul "Agențiile de turism nelicențiate nu vor putea organiza excursii în străinătate", apărut în numărul din 4 aprilie al cotidianului "Monitorul", menționăm că agențiile de turism "Viotur" și "Mondia Vacances" au obținut recent licențe de turism, eliberate de Ministerul Turismului. Adresa Ministerului care a stat la baza documentării pentru articolul amintit este datată anterior obținerii licențelor de turism de către cele două firme.

■ *Împrumut nerestituit*

T.V., din strada Grădinari 2, ne-a povestit ce i s-a întîmplat atunci cînd a apelat la serviciile unui mecanic auto, Maricel Săvoaie, din str. Mușatini nr. 25.

T.V., dorind să-și repare autoturismul propriu, a convenit cu mecanicul să facă aceste reparații pentru suma de 125.000 lei. Clientul i-a achitat integral suma, la 19 martie 1995 (deși mai rămăseseră niște operații la unele ansamble), iar mecanicul l-a rugat să îi mai acorde încă 25.000 lei, cu titlu de împrumut, pînă a doua zi. I-a satisfăcut rugămintea, de față fiind soția clientului și încă o cunoștință din Iași. Împrumutul cerut pentru o zi nu a fost restituit nici pînă azi, iar ansamblele au rămas nereparate, clientul recuperîndu-și-le în data de 2 aprilie de la domiciliul meșterului respectiv. Se pare că acesta a mai folosit aceeași metodă și cu alții; pentru acest mottiv, păgubitul a vrut să aducă la cunoștința ieșenilor pățania sa pentru a-i preveni, în cazul în care ar avea încredere în Maricel Săvoaie.

■ *Uniunea Județeană pentru Apărarea Drepturilor Locatarilor*

Un grup de locatari care fac parte din asociația P.T. 10 "Dimitrie Cantemir" a luat inițiativa de a înființa o uniune a asociațiilor de locatari neafiliate la R.A. TERMOFICARE. În acest scop, în ziua de 9 aprilie a.c., ora 8,00, în sala de festivități a Liceului "Dimitrie Cantemir", va avea loc adunarea generală de constituire a Uniunii Județene pentru Apărarea Intereselor Locatarilor. Sînt invitați reprezentanți ai tuturor asociațiilor de locatari independente. Cu această ocazie va fi ales un comitet de coordonare a activității și se va dezbate și supune aprobării statutul uniunii. Informații suplimentare se pot obține la numărul de telefon 130860 al asociației de locatari P.T. 10 "Dimitrie Cantemir".

■ *O scrisoare plină de reproșuri*

Un cititor ne scrie, ca reacție la răspunsurile date de ministrul Justiției Iosif Chiuzbaian într-un interviu, o lungă listă de întrebări la care ar dori răspuns. Deoarece ministrul Justiției a afirmat că greviștii de la METROREX au încălcat Constituția, cititorul nostru înșiră mai multe fapte prin care chiar Guvernul și Puterea au încălcat Constituția: emiterea de ordonanțe guvernamentale fără aprobarea Parlamentului, impozitarea țăranilor ce nu și-au primit încă pămînturile, rezolvarea conflictelor politice prin mineriade ș.a. O remarcă specială se referă la rapiditatea cu care sînt judecate în justiție cauzele în care este interesată Puterea, iar procesele țăranilor care-și cer drepturile, bucata de pămînt acordată de primarii "descurcăreți" unor rubedenii sau partizani politici, sînt amînate, termen după termen, pînă se scurg ani.

■ *Scrisoare de mulțumire*

Pensionara Maria Plop, de 70 ani, care a făcut cerere de instalare a unui post telefonic de peste zece ani, și-a văzut în sfîrșit visul împlinit, și ne roagă să-i transmitem mulțumirile sale directorului Gagea de la ROMTELECOM, cît și tinerilor instalatori, foarte operativi, Marius Tofan și Eugen Cojocaru.

■ *Servicii ireproșabile*

Am primit un telefon de la un cititor care ținea să ne felicite pentru faptul că am apelat la firma ALFINVEST care distribuie ziare la abonați: primește ziarul la prima oră!

■ *Mesaje pentru și de la RATC*

Un cititor ne-a sunat pentru a propune factorilor de răspundere de la Regia de Transporturi în Comun că ar fi bine dacă toți controlorii de bilete ar fi îmbrăcați într-o uniformă specială, pentru ca toți să se prezinte într-o ținută corespunzătoare. Călătorii, văzînd uniformele, s-ar grăbi să-și cumpere bilete, susține cititorul. Grozav simț civic, dacă este stimulat doar de vederea uniformei! La întrebarea unei cititoare - de ce șomerii nu au dreptul la abonamente pentru transportul în comun cu 50% reducere, precum pensionarii, elevii și studenții - directorul Abălașei ne-a răspuns că această categorie socială, șomerii, nu a fost prevăzută în Hotărîrea Guvernamentală din 1992. Prin urmare, această doleanță ar putea fi susținută de către parlamentarii ieșeni în interpelările adresate membrilor Guvernului.

■ *Incident la alimentara "Central"*

Studenta Luminița Marian, din anul III Biologie, ce locuiește în complexul studențesc "Titu Maiorescu", a devenit, fără vrerea ei, eroina unui incident neplăcut. În ziua de 28 martie, în jurul orel 16,00, a intrat în magazinul alimentar cu autoservire de pe strada Ștefan cel Mare si Sfînt pentru a face unele cumpărături. La casă i s-a marcat suma de 5.070 lei, a înmînat casierei o bancnotă de 5.000 și a început să caute în poșetă mărunțiș. În acest timp, casiera a început să discute cu o colegă, și cînd i-a întins o monedă de 100 lei, casiera i-a replicat sec: "Am spus 5.070 lei". "Am simțit un gol la stomac; m-am uitat la mîna casierei, dar am văzut că nu mai avea bancnota pe care, prinsă probabil de discuție, o așezase în sertărașul de la casă". Explicații, discuții, cei din jur au motivat că n-au fost atenți la scenă, un gardian i-a reproșat că trebuia să fie mai atentă și chiar a făcut remarca: "Nu sînteți singura persoană care pretinde (!) că a achitat contravaloarea mărfii." Această remarcă a durut-o cel mai mult și, spune mai departe Luminița Marian, "nu mă bazez pe eventualitatea recuperării banilor (nu văd cum m-ar ajuta cineva), nu sufăr ca păgubașă (deși, pentru o studentă, 5.000 lei înseamnă ceva), ci mă doare nedreptatea!".

■ *Actualitatea în catren*

Reacția publicului la știrea falsă din data de 1 aprilie că primarul municipiului, Constantin Simirad, ar fi fugit din țară luînd cu el banii care trebuiau să fie acordați ca indemnizație de încălzire, a generat următorul catren:

Degeaba și-au ieșit din fire
Umblînd după primar cu pușca,
Că banii pentru încălzire
N-ajung de tren pîn' la Coțușca!*

** - localitatea de baștină a primarului.*

Constantin IURAȘCU

BOMBA DE CAUCIUC

D**epartamentul de dat cu părerea* de pe lîngă păturicea din Dumbravă a studiat cu atenție cazul cu bomba de fier presupusă a fi fost la bordul *Airbusului* care s-a prăbușit la *Balotești* și este în măsură să-și dea cu părerea în mod original, altfel decît și-au dat cu părerea alte departamente. Că, vorba ceea, e democrație și e voie să vorbim, nu-i așe? Sau greșim olecuțică spunînd astea? Deci, toată lumea zîce că, în cel mai rău caz, dacă nu a fost vorba de o defecțiune care a dus la declanșarea unei explozii devastatoare la bordul avionului, a fost o bombă teroristă, plasată de cine știe ce forțe ostile Belgiei, sau Taromului sau integrării României în structurile europene. Nimeni nu s-a gîndit (dar ne-am gîndit noi, că doar așa se justifică un departament de dat cu părerea de pe lîngă păturice) că ***avionul ar fi putut fi doborît de o rachetă sol-aer, lansată de undeva, din zona comunei Balotești. Departamentul nostru a ajuns la această îngrozitoare ipoteză după ce a studiat, cu atenție, relatările privitoare la accident.

***U**nu*: audierea înregistrării vocilor din cabina piloților din ultimul minut de zbor al Airbusului arată că, pînă în ultima clipă, piloții nu au fost deloc alertați, nu a fost nici un strigăt disperat. Or, dacă ar fi explodat o bombă teroristă, care putea fi amplasată, cel mai probabil, în compartimentul bagajelor, s-ar fi putut produce cel mult desprinderea părții din spate a avionului, nu declanșarea unui incendiu devastator, cum se afirmă că s-a întîmplat, situație în care avionul avariat ar mai fi putut plana cîteva secunde bune, suficiente pentru a se consemna, pe banda magnetică din cutia neagră, strigătele disperate ale piloților.

***D**oi:* studierea înregistrărilor din cutia neagră probează, fără dubiu, că nu a fost vorba de o eroare de pilotaj, piloții au efectuat toate manevrele de decolare corect. Chiar dacă ar fi făcut o greșeală, nu s-ar fi justificat de nici un fel explozia în aer a avionului. Cel mult, aparatul putea să-și piardă portanța și să se prăbușească, dar de ce să fi explodat în aer?

T**rei:* SRI, prin persoana autorizată a lui ***Virgil Măgureanu, a declarat ieri că este exclusă în totalitate ideea existenței la bordul Airbusului a unei bombe teroriste. Dacă Virgil Măgureanu a declarațională așa ceva, e clar că așa e. SRI nu ar risca în aceste momente dificile să facă niște afirmații gratuite, care să fie ulterior infirmate, că și așa au destui care le urmăresc activitatea cu maximă atențiune. Ce mai rămîne? ***Mai rămîne ipoteza Departamentului nostru, care pune în armonie toate neclaritățile privind împrejurările ce au condus la catastrofa de la Balotești.***

Oluăm băbește, ca la matematică, pentru a înțelege toată lumea ipoteza de cauciuc. ***Deci:*** se dă un avion Airbus aflat în ascensiune, la înălțimea de 1200 de metri, la distanța de cîțiva kilometri de Aeroportul Otopeni. Avionul e pe cale să se înscrie pe culoarul de zbor spre Bruxelles, fără a raporta la turnul de control vreun incident. Se cere să se demonstreze care a fost cauza care a dus la prăbușirea avionului, în flăcări, în zona comunei Balotești. ***Date ajutătoare:*** nu se pune problema unei erori de pilotaj, este în dubiu ipoteza unei defecțiuni la bord, nu se pune problema existenței unei bombe teroriste. ***Răspunsul Departamentului nostru:*** avionul a fost lovit de o rachetă sol-aer, autoghidată, pe principiul urmăririi radiațiilor IR emise de avion, adică ghidîndu-se după căldura emanată de motoare.

D**emonstrație.* Numai ipoteza unei rachete sol-aer, autoghidată în IR, justifică declanșarea devastatorului incendiu la bord în aer. Racheta, lovind unul din motoare, a aprins și combustibilul (rezervoarele de kerosen ale avioanelor sînt plasate în interiorul aripilor, nu în fuselaj, așa cum e dispusă multă lume să creadă), care a provocat explozia în aer a aparatului. Ipoteza bombei teroriste devine foarte subțire, pentru că, așa cum s-a spus mai sus, o asemenea bombă putea fi strecurată în bagajele unui călător, iar bagajele sînt depozitate într-un compartiment situat în coada avionului. Explozia bombei teroriste ar fi putut provoca ruperea cozii avionului, dar nu un incendiu instantaneu în compartimentul călătorilor. Rămîne, deci, în picioare ipoteza departamentului nostru, că ar putea fi vorba despre o rachetă sol-aer IR, lansată de undeva din apropierea aeroportului Otopeni. Așa se poate găsi un răspuns și la nedumerirea multor specialiști în legătură cu ciudățenia accidentului Airbusului. De obicei, un avion se prăbușește în timpul decolării, aterizării sau în timpul zborului, dar nu imediat după ce a luat altitudinea necesară înscrierii în culoarul de zbor. Ei bine, ***accidentul trebuia să aibă loc la o înălțime mică a avionului, pentru că trebuia asigurată vizibilitatea necesară ochirii țintei. Să nu vă imaginați, stimați cetitori ai bombei, că racheta sol-aer despre care am vorovăit ar fi de mărimea unei hardughii cu care se lansează navetele spațiale americane. O rachetă sol-aer, fatală pentru un avion aflat în zbor, este de mărimea unei umbrele bărbătești, cu un diametru nu mai mare decît al unei sticle de vin de trei sferturi, iar dispozitivul de lansare seamănă cu un tub de felul celor în care arhitecții își pun desenele. Aiasta e o ipoteză eminamente de cauciuc, dar e bine să se afle ce camioane și automobile au staționat în zonă cînd a avut loc accidentul, sau să se afle dacă vreun martor nu a văzut vreo dîră de fum de la pămînt la avionul respectiv. S-ar putea să găsim răspunsul la multe întrebări.

LIZUCA și PATROCLE
specialiști emeriți din cadrul Departamentului de dat cu părerea

---

FIR DIRECT - SIDA

Cum nu se poate transmite infecția cu virusul HIV?

SIDA este o problemă care te interesează și pe tine!!!
- Aveți nevoie de un sfat?
- Sînteți neliniștit, îngrijorat?
- Vreți să ajutați pe cineva?
Laboratorul de promovare a sănătății vă poate ajuta prin linia telefonică permanentă - HOT LINE - telefon 212729.

1. Cum nu se poate transmite infecția cu virusul HIV?

SIDA fiind o boală atît de gravă, a creat destulă panică, mai ales în țările unde numărul de bolnavi și purtători sănătoși este destul de mare. Nu trebuie nici să minimalizăm importanța unora dintre principalele căi de transmitere, dar nici să cădem în cealaltă extremă și să exagerăm socotind că orice fel de contact cu persoane infectate ar putea transmite boala. Este important să știm că în timpul vieții noastre cotidiene, contactele sociale normale, din timpul activității zilnice, nu prezintă nici un pericol. Nu transmit SIDA:

- strîngerile de mînă prietenești, precum și îmbrățișările și sărutul pe față;
- luarea gustării la serviciu;
- servirea mesei în diverse unități de alimentație publică;
- folosirea dușului comun;
- folosirea în comun a telefonului;
- frecventarea sălilor de cinema;
- frecventarea piscinelor, a sălilor de gimnastică și sport în comun;
- la locul de muncă, în timpul serviciului;
- prin intermediul clanțelor, al banilor manipulați de foarte multe persoane;
- copiii pot frecventa fără nici o grijă școlile, grădinițele, creșele, deoarece nu există nici un risc de transmitere a infecției de la copiii bolnavi sau infectați la ceilalți. Deci, copiii bolnavi pot fi primiți fără nici o grijă în colectivitățile de copii. Atenție însă la faptul că copiii cu SIDA, cu apărarea imună mult deteriorată, pot contracta una din bolile infecțioase ale copiilor, care sînt foarte frecvente în colectivități.

2. Care ar fi interpretarea unui rezultat negativ al testului, dar al unui rezultat pozitiv?

Interpretarea unui rezultat negativ:

- lipsa contaminării;
- contaminarea este recentă și organismul nu a avut timp să își fabrice anticorpi. În acest caz se va reface testul Elisa după 3 luni.

Interpretarea unui rezultat pozitiv:

- existența unui rezultat pozitiv la testul Elisa cere obligatoriu confirmarea prin testul Western-Blot;
- dacă ambele teste sînt pozitive, persoana este seropozitivă.

3. Poate fi considerată infecția cu HIV o boală cronică?

În prezent, în țările dezvoltate, infecția cu HIV este din ce în ce mai mult considerată ca fiind o boală cronică, deci o afecțiune ce evoluează pe o lungă perioadă de timp. SIDA se caracterizează prin apariția episoadelor acute ce alternează cu perioade de remisiune.

Repetarea infecțiilor, asociate sau nu cu formele secundare de cancer, agravează evoluția bolii și îi grăbesc finalul.

4. Există forme mai puțin severe în cadrul infecției cu HIV? Cum se manifestă ele?

După o perioadă de incubație, ce variază între cîteva săptămîni pînă la mai mulți ani, boala poate să se manifeste sub o formă minoră sau majoră. Virusul HIV preia controlul celulelor pe care el le-a infectat și le deturnează capacitatea de funcționare, în propriul profit. Deturnarea funcțiilor normale ale celulei o epuizează și o distrug. Astfel, sistemul imunitar devine din ce în ce mai deficient, organismul este din ce în ce mai puțin capabil să se apere.

Pentru formele intermediare de evoluție a infecției cu HIV se folosește termenul de ARC - sînt purtători sănătoși ai virusului HIV.

Această formă intermediară se caracterizează prin:

- febră persistentă peste 38 grade Celsius, cu durata de peste o lună;
- oboseală, astenie lungă și intensă;
- scăderea masivă în greutate (peste 10% din greutatea normală);
- diaree apoasă, cu durata de peste o lună, fără o cauză identificată;
- candidoză bucală, herpes extins;
- tuberculoză pulmonară sau o infecție pulmonară cu germeni banali.

În paralel, analizele de sînge evidențiază o scădere a limfocitelor CD4 (o scădere sub 200/mmc este elocventă pentru o evoluție severă către SIDA).

Notă: Întrebările au fost redactate conform formulării lor pe robotul telefonic al Laboratorului de promovare a sănătății - 212729 în cursul zilelor de 26.03-1.04.1995.

Dr. Daniel MARDARE

CARNETUL ZILEI

♰ **Sf. Eutihie**

2 - 18° C VREMEA

■ Vremea va fi predominant frumoasă, cu cerul variabil în cursul zilei și va deveni predominant închisă în cursul nopții. Pe alocuri, în a doua parte a intervalului va ploua. Vîntul va sufla slab la moderat, la început din N-V, apoi din S-SV. Valorile maxime ale aerului, în ușoară creștere, vor oscila între 14 și 18 grade C, iar cele minime între 2 și 5 grade. **(Elena BÂRJOVEANU - Centrul de Prevedere a Vremii Bacău)**

FARMACII DE GARDĂ

Farmacia nr. 2, Piața Unirii (tel. 116029).

SPITALE DE GARDĂ

Spitalul "Spiridon" (tel. 142730): Clinica I Medicală, Clinica a III-a Chirurgie; **Maternitatea "Cuza Vodă"** (tel. 143320).

TVR BUCUREȘTI

TVR 1 7,00 TVM. Telematinal ■ 8,30 La prima oră cu... Desene animate: "Calimero"; Revista presei; Maxima zilei ■ **9,15 Film serial (r): Santa Barbara (SUA)** ■ **10,00 Actualități** ■ **10,05 Ecran de vacanță: Liceenii în alertă** (România, 1993). Premieră TV. Cu: Mihai Constantin, Tamara Buciuceanu-Botez, Oana Sîrbu, Cesonia Postelnicu, Cosmin Șofron, Gheorghe Dinică, Dana Magdici, Mihaela Mihăilescu, Cezar Boghină, Emil Hossu, Marian Rîlea, Vasile Muraru, Mircea Stoian ■ **11,40 Film serial (r - 2 ep.): Aur și noroi** (Spania, 1992) ■ 13,20 1001 audiții. Integrala capodoperelor (Episodul CCX) ■ **14,00 Actualități** ■ 14,10 TVR Iași. Est Meridian ■ 15,05 TVR Cluj-Napoca. Panoramic; Lumea copiilor. Micile talente - cercul de desen al Clubului Copiilor din Alba Iulia; Music-shop. Muzică ușoară comentată, noutăți despre soliști și formații; Colocvii literare: "Rezistența" revistelor literare în vreme de tranziție; Cronica literară ■ **16,00 Actualități** ■ 16,10 Divertisment internațional cu: Blue System, Mecano, Scorpions, Gino Vanelli, Black, OMD ■ 16,40 La orizont - economia; Cei trei "R": o lozincă pe cale de reconsiderare ■ 17,40 Milenium. În discuție: viitorul Europei. Participă Sir Brian Unwin, președintele Băncii Europene de Investiții; Charles Rupert, președintele Academiei Europene de Științe Bancare ■ **18,25 Desene animate: Cartea junglei** ■ 18,50 Tragerile superioare Loto 5/40 și simplă Expres ■ 19,00 Medicina pentru toți; Ce este SIDA? Documentar; Eradicarea poliomielitei ■ **19,30 Film serial pentru tineret: Fata și băieții** (Franța) ■ 20,00 Actualități. Buletin meteo. Telesport ■ 20,40 Publicitate ■ **20,45 Film serial: Om bogat, om sărac** (SUA), ep. 23 ■ 21,45 153.014 km. Emisiune realizată de Direcția Poliției Rutiere din Inspectoratul general de Poliție ■ 22,00 Studioul economic. La ordinea zilei: privatizarea; Ce va aduce nou Legea insolvabilității comerciale? ■ 22,30 Actualități ■ 22,45 Memorialul durerii. Rezistența armată anticomunistă din Munții Banatului ■ 24,00 Seriale de neuitat: Familia Palliser (Anglia, BBC), ep.11.

TVR 2 7,00 La prima oră; Știri; Buletin meteo; Gimnastica de dimineață; Informații utile; Desene animate: Calimero (I); Dedicații muzicale; Trei minute pentru sport; Știați că... Lansare de disc; Cronica șoselei; Puncte cardinale; Autografe muzicale; La prima oră cu...; Desene animate: Calimero (II); Revista presei; Maxima zilei ■ 9,15 Ora de muzică. J. Sibelius: Simfonia I. Interpretează Orchestra Națională radio ■ 10,00 Documentar. Salvador - tăcerea armelor (CFI) ■ 11,00 Telejurnal Worldnet ■ **11,30 Desene animate: Legenda lui Zorro** ■ 12,00 Ecran de vacanță: Abracadabra: "De-aș ști ce-i groaza...". După Frații Grimm ■ 13,00 Ritmuri muzicale ■ 13,15 Logos și Ethos. Apologia pro vita sua. "Apologia" lui Socrate; Viața și eroismul gînditorilor; Raportarea la adevăr a creatorilor; Giordano Bruno, Galileo Galilei, Rimbaud, Thomas Mann, Marlaux. Invitați: acad. Alexandru Surdu, Cezar Baltag, prof. univ. Vladimir Răzvan ■ 13,45 Telejurnal CFI ■ **14,00 Actualități** ■ 14,10 Ecran de vacanță: Șut, gol! (Franța, CFI), ultima parte ■ 15,10 Magazin social; Dacă n-ai bătrîni să-ți cumperi! Emisiune pentru vîrsta a treia; Interesul poartă... casa; Ajutor sau pomană?; La ce a renunțat pensionarul? ■ **16,00 Desene animate: Punky Brewster** ■ **16,30 Film serial: Și bogații plîng** (Mexic) ■ 17,00 Ceaiul de la ora 5. Invitat Emil Constantinescu; Test-fulger; Dicționar; Moda; Cine ajunge primul?; Cazuri și necazuri în dragoste... rezolvate de poetul Lucian Avramescu; Debut; Muzică; Surprize ■ 19,00 Emisiune în limba germană. Instantanee; Preocupările tinerilor din Banat; Noi proiecte ale Forumului German din Bacova; Colaborare între poliția română și cea germană ■ 20,00 Conviețuiri. La gura sobei...; Olimpiada de limba rusă - Tulcea '95; Muzică; Ultima oră: știri și reportaje din viața minorităților naționale din România ■ 21,00 TVM. Mesager ■ 21,30 Formula 3. Concurs în care participanții își testează inteligența, perspicacitatea și norocul ■ 22,00 Cinematograful de artă: Dirijorul (Polonia). Cu: John Gielgud, Krystyna Janda, Andrej Seweryn ■ 23,40 Stadion. Caleidoscop sportiv intern și internațional. Rezumatele meciurilor din semifinalele Ligii Campionilor la fotbal ■ 0,20 Rock live: Iris în concert (II).

TVR IAȘI

Pr. I, orele 14,10 - 15,05 - "Est Meridian Magazin" - Note, știri și reportaje din Moldova ■ Punctul pe "i" ■ Pro natura ■ vedete în recital ■ Sport: Actualitatea competițională în Moldova ■ Videoclipul emisiunii. Redactori, Silviu Poenaru, Alina Anton.

TV EUROPA NOVA

10,00 Deschiderea programului de dimineață ■ 10,05 Mati Nova - emisiune-magazin ■ 11,00 Lumea la microscop: Apollo 11; Eurotunel (III); Fără noi nu se poate - computerele ■ 12,00 Infonova ■ 12,10 Film: "Serată cu un mort" (reluare) ■ 13,40 Lecturi paralele - "Deschidere și sens în gîndirea politică" de Anton Carpinschi. Invitat: Lucian Dîrdală. Redactor: Gabriela Scurtu-Ilovan ■ 14,10 Închiderea programului de dimineață ■ 17,00 Deschiderea programului ■ 17,05 Veniți cu noi la cinema. Redactor: Irina Dăscălescu ■ 17,30 Agora: "Opțiuni liberale" - Invitați: Radu Boroianu, vicepreședintee PNL și Adrian Mogoș, președinte PNL - Iași ■ 18,15 Euromusic ■ 18,30 Clubul lui Gogoșneață ■ 18,35 Desene animate ■ 19,00 Infonova ■ 19,35 Fată în fată. Redactor: Elena Dumitrescu ■ 20,00 Videoclip '95 ■ 20,30 Vademecum: Arta de a vindeca (I). Redactor: Violeta Calinciuc ■ 21,00 Gala filmelor antologice: "Șapte păcate" (producție SUA, 1940; regia: Tay Garnett; cu: Marlene Dietrich, John Wayne). Doi monștri sacri ai celei de a șaptea arte, conduși cu o mînă de maestru de regizorul american Tay Garnett: John Wayne și Marlene Dietrich - acest "doctor honoris causa în științele durerii, nedreptății și dezamăgirii" ■ 22,30 Infonova ■ 22,40 Aici Europa Nova (talkshow). "Legionari și comuniști, nu fiți triști!". Realizator: Gheorghe Drăgan ■ 23,40 Magazin sportiv. Redactor: Silviu Matei ■ 0,00 Închiderea programului.

TELE M

6,30 Deschiderea programului ■ 7,00 Matinal Tele 'M ■ 7,30 Observator ■ 8,30 Film artistic: "Atacul" (acțiune) ■ 10,00 Film serial: "Răzbunarea". Episodul 44 (r) ■ 11,00 Film artistic: "Iacob" (dramă). Regia: Mircea Daneliuc, cu: Dorel Vișan, Cecilia Barbora ■ 12,50 Închiderea programului ■ 17,30 Deschiderea programului ■ 18,00 Total 'M Știri ■ 18,15 Actualitatea ieșeană ■ 19,00 Documentar Worldnet ■ 19,30 Film serial pentru copii: "Arbaleta". Episodul 15 ■ 20,00 Desene animate ■ 20,30 Film serial: "Răzbunarea". Episodul 45 ■ 21,30 Film artistic: "Spasmul". Regia Umberto Lenzi, cu: Robert Hoffman, Suzy Kendall. Un thriller cu femei misterioase, evenimente neobișnuite și crime ciudate ■ 23,00 Film artistic: "Ghinioanele lui Arturo de Fanti" (comedie). Regia Luciano Salce, cu: Catherine Spaak, Anna Maria Rizzoli.

TV SATELIT

RTL

6,30 Știri, seriale, desene animate ■ 10,05 Kojak (s.p.): " Urmăritul" ■ 11,00 Frumos și bogat (s) ■ 11,30 Vremea dorinței (s) ■ 12,30 Duelul familiilor (cs) ■ 13,30 Springfield Story (s) ■ 14,15 Santa Barbara (s) ■ 15,05 Pasiunea ei e crima (s) ■ 16,00 Ilona Christen talkshow ■ 17,00 Hans Meisner talkshow ■ 18,00 Jeopardy (cs) ■ 18,30 Între noi (s) ■ 19,00 Frumos și bogat (s/r) ■ 19,30 Exploziv - telegrafic ■ 19,45 Știri, sport, meteo ■ 20,10 Exploziv (magazin) ■ 20,40 Vremuri bune și rele (s/r) ■ 21,15 Dr. Stefan Frank (s) ■ 22,15 Policlinica (s) ■ 23,15 Santinela (s): "Sălbăticia" ■ 0,15 Late Night Show ■ 1,00 Știri & show nocturn ■ 2,30 Reluări.

PRO 7

6,00 Alf (s) ■ 7,25 Desne animate ■ 8,50 Casa noastră (s) ■ 9,45 Petrocelli (s.p.) ■ 10,45 Roseanne (s) ■ 11,15 Ladybugs (co. SUA, 1992) ■ 13,00 Cei doi Hart (s.p.) ■ 14,00 Îngerii lui Charlie (s) ■ 15,00 Arabella Kiesbauer (show) ■ 16,00 Misterele lui Dowling (s.p.) ■ 16,55 L.A. Law (s) ■ 17,55 Desene animate ■ 19,25 Rock 'n 'Roll Daddy (s) ■ 19,50 Roseanne (s) ■ 20,25 Alf (s) ■ 21,15 Delirant (co,SUA, 1991) cu J, Candy, M. Hemingway ■ 23,00 Soldații de crom (f.a., SUA, 1992) ■ 1,00 Reporterii (s/r) ■ 1,50 L.A. Law (s/r) ■ 2,55 Războiul lumilor (s/r) ■ 3,45 Cei doi Hart (s/r).

MTV

7,00 Matinal, cu Maria ■ 8,30 Dans în aer liber, cu Eric ■ 11,00 Ingo, cu mix-ul dimineții ■ 13,00 Muzică soul, cu Lisa I'Anson ■ 14,00 Mari hituri ■ 15,00 Enrico și mix-ul după-amiezii ■ 17,00 Sport la MTV, cu D. Cortese ■ 17,30 Coca Cola Report ■ 17,45 Noutăți cinematografice ■ 18,00 Știrile zilei ■ 18,15 3 din 1 ■ 18,30 Dial MTV, cu Enrico ■ 19,00 Muzică non-stop, cu Marijne ■ 21,00 Mari hituri ■ 22,00 Most Wanted, cu Ray Cokes: invitată P.J. Harvey ■ 23,30 Beavis & Butt-head (d.a.) ■ 0,30 Blur în concert ■ 1,00 Sfîrșitul? cu Davina & Hugo ■ 3,00 Muzică soul ■ 4,00 Dans în aer liber ■ 5,00 Nocturna video.

EUROSPORT

9,30 Călărie. Cupa Mondială la sărituri de la Paris-Bercy (sel.) ■ 10,30 Patinaj artistic. Concursul internațional de la Morzine, Franța (partea a doua) ■ 12,30 Moto. Grand Prix ■ 13,00 Auto. Magazin Grand Prix ■ 13,30 Eurofun. Mag. distractiv ■ 14,00 Tenis. Magazin ATP ■ 14,30 Tenis. Turneul ATP de la Estoril, Portugalia (d) ■ 19,30 Snowmobile. Tundra International Raid (r) ■ 20,30 Buletin de știri 1 ■ 21,00 Arte marțiale - Întîlnirea de karate Franța-Japonia de la Paris ■ 22,00 Wrestling World Superstars ■ 23,00 Fotbal. Semifinalele Cupelor Europene - manșa 1 (înreg.) ■ 0,30 Fotbal. Liga Campionilor - semifinala, manșa 1 (înreg.) ■ 2,00 Buletin de știri 2.

MUZEUL LITERATURII ROMÂNE

■ Muzeul Literaturii Române Iași organizează astăzi, orele 17,00, la Clubul Cultural "Junimea" (Casa "V. Pogor"), medalionul "Gh. Ivănescu - 1912-1987". Invitați: Cezar Ivănescu, Dumitru Irimia, Dumitru Ivănescu. Moderator: Anca-Maria Moiniuc.

TEATRU

■ Teatrul Național "Vasile Alecsandri" prezintă astăzi, la orele 19,00, spectacolul cu piesa "Timon din Atena" de W. Shakespeare.

SEMINARII

■ În organizarea Facultății de Fizică a Universității "Al. I. Cuza", astăzi, la orele 18,00, în amfiteatrul P2, corpul A al Universități, va avea loc Seminarul de biofizică și fizică în medicină. Invitat prof. dr. Vasile V. Morariu (Cluj). Seminarul are ca temă "Fizica și conștiința".Cu prilejul acestui seminar, astăzi, la orele 17,00, va avea loc, în amfiteatrul P2 vernisajul expoziției de grafică a studentului Cătălin Munteanu (anul IV, Academia de Arte "G. Enescu" Iași).

BIBLIOTECA "A.D. XENOPOL"

■ Astăzi, la orele 17,00, în sala Bibliotecii Institutului de Istorie "A.D. Xenopol" va avea loc ședința de comunicări științifice. În program: "Țările Române și pacea de la Vaszvar (1664-1683)" - prezentată de dr. Veniamin Ciobanu.

CINEMATOGRAFE

■ Cinematograful "Victoria" (telefon: 112502); orele: 9; 11,30; 14; 16,30; 19: ***"Interviu cu un vampir".*** Producție S.U.A., 1994. Thriller horror după romanul omonim de Anne Rice. Cu Tom Cruise, Brad Pitt, Stephen Rea. Premieră. În completare: "Munții Parîng" (Documentar românesc).

■ Cinematograful "Republica" (Telefon: 114327); orele: 9; 11,30; 14; 16,30; 19: ***"Blestemul gemenilor".*** Producție India, 1993. Melodramă muzicală cu Ashok K. Ranglani, Akshay Kumar și Ayesha Jhulka. Premieră.

■ Cinematograful "Copou" (Telefon: 145738) orele: 9; 11,30; 14; 16,30; 19: ***"Forrest Gump".*** Producție SUA, 1994. Dramă de Robert Zemeckis. Cu Tom Hanks, Robin Wright, Gary Sinise, Sally Field. Film distins cu 3 globuri de aur și 6 premii Oscar 1995.

■ Cinematograful "Dacia" (Telefon: 164740) orele: 9; 11; 13; 15; 17; 19: ***"Un alt Karate Kid".*** Producție SUA, 1994. Film de acțiune pentru tineret.

■ Videoteci: - Sala mică a cinematografului "Republica" (orele: 10; 12; 14; 16; 18; 20)

☎ TELEFOANE UTILE

☎ **SALVARE: 961**
☎ **POMPIERI: 981**
☎ **POLIȚIE:**
Inspectoratul Județean Centrala 140720; Dispecerat 146666; Municipiu Centrala 140020 Dispecerat 146840/955 Ofițer de serviciu 146850; Serviciul Circulație - 140070.
☎ **SERVICII MEDICALE MOBILE (asistență medicală de urgență la domiciliu): 113130/569, zilnic între orele 7,00-23,00**
☎ **AGENȚIA C.F.R.: 147673**
☎ **INFORMAȚII GARĂ: 146333**
☎ **AUTOGARĂ: 146587**
☎ **TAXICOM, dispecerat: 953, 146593**
☎ **AGENȚIA TAROM: 115239**
☎ **INFORMAȚII AEROPORT: 178126**
☎ **STAȚII PECO: Baș Ceauș - 176865; Aurel Vlaicu - 175872; Bucium - 132891; Crișan - 112182; Păcurari - 164142; Sărărie - 147480.**
☎ **A.C.R. - informații utile: 112345, 130177.**
☎ **DISPECERATE: R.A. Gaz-Metan - 141737; R.A. Apă-Canal - 142451; Renel - 147070, deranjamente - 147070; Termoficare - 141956; R.A. Locuința - 112434; Telefoane - Deranjamente - 921; Protecția mediului - 147010.**
☎ **GARDA FINANCIARĂ: 114065, 112427.**
☎ **ADMINISTRAȚIA FINANCIARĂ: 143030**
☎ **NOTARIAT: 147574**
☎ **TRIBUNAL: 146300**
☎ **PROCURATURĂ: 212566**
☎ **CAMERA DE COMERȚ: 117757**
☎ **CENTRUL MILITAR JUDEȚEAN: 146370**
☎ **STATUL MAJOR JUDEȚEAN DE APĂRARE CIVILĂ: 147594**
☎ **HOTELURI: Moldova - 142225; Traian - 143330; Unirea - 142110; Continental - 114320; Sport - 137817.**
☎ **POLICLINICA CU PLATĂ: triaj informații - 117244**
☎ **OFICIUL JUDEȚEAN PENTRU PROTECȚIA CONSUMATORILOR: 145392.**
☎ **LABORATOR ANALIZE "PRO FAMILA": 230431**

cotidian de informații
Monitorul
Str. Smîrdan nr. 5 ■ Tel. 17.25.57
(centrala) ■ Fax 14.45.77
■ Publicitate tel./fax 14.47.76

■ REDACTOR SEF - Dan Radu
■ REDACTOR SEF ADJUNCT - Ovidiu Șimonca
■ SECRETAR GENERAL DE REDACTIE - Marius Cristian

SEFI DEPARTAMENTE:
■ Eveniment local: Toni Hrițac (int. 110)
■ Investigatii: Vali Știrbu (int. 110)
■ Eveniment national si international: Cristian Racu (int. 110)
■ Economic: Costel Stroescu (int. 117)
■ Cultură: Dorin Popa (int. 109)
■ Sport: Nicolae Grecu (int. 107)
■ Redactor de serviciu: Constantin Iurașcu (int. 124)
■ Fotoreporter: Constantin Plop
■ Grafică: Lucian Amarii, Daniel Melinte
■ Publicitate: Cristina Labonțu (int. 122, fax 144776)
■ Difuzare: Mihai Tudose (int. 120)
■ Contabilitate: Antoneta Filip (int. 112)

NORD-EST PRESS
- agenție de presă -
Str. Smîrdan nr. 5 ■ Tel. 17.25.57
(centrala) ■ Tel/Fax 27.04.13
■ EDITOR: Mona Dîrțu

EDITOR
NORD-EST
Str. Smîrdan nr. 5 ■ Tel. 17.25.57
■ Fax 14.45.77

Director general: ALEXANDRU LĂZESCU
Director editor: FLORIN ZAMFIRESCU
Director de marketing: CEZAR CALUSCHI
Director executiv: GABRIEL RUSU

ABONAMENTELE se pot face la orice Oficiu Poștal din țară.
MONITORUL figurează în catalogul Presei interne la poziția 838.

TIPAR OFFSET: MULTIPRINT, Iași str. Sf. Lazăr nr. 49

MONITORUL EXTERN

Într-un incident petrecut anul trecut

Francisco Durant a încercat să-l asasineze pe președintele Clinton

Un tribunal din SUA l-a găsit pe ***Francisco Durant,* (foto)**, angajat la un hotel din Colorado, vinovat de faptul că ar fi încercat să-l asasineze pe președintele Clinton, în luna octombrie, cînd a executat foc asupra Casei Albe. Jurații au respins argumentele apărării, potrivit cărora Durant, 26 de ani, era bolnav mintal în aceea perioadă. ***Durant ar putea fi condamnat la închisoare pe viață.*** În timpul incidentului de anul trecut, Francisco Durant a scos o armă semi-automată din pardesiu și a tras aproape 30 de gloanțe asupra Casei Albe. Președintele Clinton se afla în partea clădirii rezervată familiei. Serviciile Secrete au precizat că viața președintelui nu a fost pusă în pericol.

Cele mai "războinice" țări

În 1994, Turcia și Grecia au făcut cele mai mari achiziții de armament

Turcia și Grecia au făcut cele mai mari achiziții de armament în anul trecut, în timp ce principalii furnizori au fost în aceeași perioadă Statele Unite și Germania, se arată într-un raport publicat marți de ***Institutul pentru Studii Internaționale din Monterey și Institutul pentru Cercetări de Pace din Stockholm.*** Aproximativ ***jumătate din livrările de armament ale lumii au fost efectuate în Europa,*** în timp ce Orientul Mijlociu a achiziționat 26% din totalul mondial. Jumătate din livrările de armament realizate în această regiune au fost către Arabia Saudită, al treilea importator al lumii în 1994, după Turcia și Grecia. Studiul a mai relevat că ***Statele Unite au exportat 2.400 piese de armament, reprezentînd aproximativ 40% din totalul mondial,*** a transmis Reuter.

O serie de cutremure în Arhipelagul Nipon

În nordul Japoniei s-a produs un nou seism

Un cutremur de tărie medie, măsurînd ***4,7 grade pe scara Richter,*** a avut loc în noaptea de marți spre miercuri în partea de nord a Japoniei, informează Reuter. În primele ore ale dimineții nu se raportase încă existența unor victime sau a unor pagube materiale notabile. Epicentrul seismului s-a situat la 10 km adîncime, în nordul prefecturii Niigata. El este considerat a fi ***replica cutremurului de sîmbăta trecută*** din aceeași zonă, care s-a soldat cu 32 de persoane rănite și avarierea unor clădiri. Institutul central de seismologie al Japoniei a avertizat că există pericolul producerii și a altor replici, în perioada următoare.

Cu două săptămîni înainte de scrutin

Un candidat ecologist s-a retras din alegerile prezidențiale franceze

Liderul ecologist francez Antoine Waechter s-a retras ieri din cursa pentru alegerile prezidențiale, după ce nu a reușit să strîngă numărul necesar de adeziuni ale unor oficialități locale, informează Reuter. În conformitate cu legea franceză, candidații prezidențiali trebuiau să prezinte pînă miercuri, la ora 0:00, adeziunile a 500 de membri aleși din administrațiile locale, pentru a putea participa la turul de scrutin din data de 23 aprilie a.c. "***Am primit promisiuni din partea a 560 de oficiali, care m-au asigurat de sprijinul lor, însă unii nu s-au ținut de cuvînt***", a declarat Waechter într-o convorbire cu Radio Luxembourg. Prin retragerea cunoscutului politician ecologist, Dominique Voynet rămîne singurul candidat al "verzilor" în cursa prezidențială. Un al treilea ecologist, Brice Lalonde, s-a retras luna trecută, afirmînd că nu dispune de cele 500 de semnături necesare.

Fără a constitui o amenințare

China va ajuta statele atacate cu arma nucleară

Ieri, China a anunțat oficial că ***va acorda ajutor oricărui stat ne-nuclear care va fi atacat cu arma atomică,*** însă a precizat că această "poliță de asigurare" nu reprezintă o amenințare cu folosirea armei nucleare de către Beijing împotriva unui agresor, informează Reuter. Într-o declarație citată de agenția de știri Xinhua, Ministerul de Externe chinez precizează că Beijingul se va folosi de poziția sa în Consiliul de Securitate pentru a determina inițierea de către ONU a unor "***măsuri adecvate, capabile să garanteze ajutor oricărui stat ce nu posedă arme nucleare și va fi atacat cu astfel de arme, precum și pentru impunerea unor sancțiuni stricte asupra țărilor agresoare***". Documentul reiterează poziția deja binecunoscută a Beijingului, potrivit căreia fiecare stat posesor de armament atomic trebuie să își ia angajamentul că nu va recurge niciodată primul la arsenalul strategic și nu va amenința alte țări cu folosirea unor mijloace de distrugere în masă.

Pentru contrabandă

Un tribunal californian a condamnat un chinez la 21 luni de închisoare

Un tribunal din California a condamnat la 21 de luni închisoare un cetățean chinez acuzat de contrabandă. În momentul arestării survenite anul trecut pe aeroportul din Los Angeles, ***inculpatul avea asupra lui părți din scheletul unui tigru siberian,*** animal aflat pe cale de dispariție și protejat de lege, pe care încerca să le aducă în mod ilegal în Statele Unite. De asemenea, asupra sa au mai fost găsite și alte substanțe de origine animală, provenind tot de la specii aflate sub protecția legii. Procurorul federal a declarat că ***substanțele, folosite în medicina tradițională chineză, valorează cca. 800.000 de dolari.***

După Parteneriatul pentru Pace

NATO studiază sursele de finanțare pentru extinderea sa spre Est

■ *secretarul general al NATO a opinat că aceste investiții vor fi mai mici decît costul războiului din Iugoslavia*

Pînă în luna septembrie, NATO va elabora un studiu care să identifice, printre altele, sursele de finanțare ale extinderii spre Est a Alianței, a afirmat, ieri, la Bruxelles, ***Willy Claes***. Secretarul general al NATO și-a exprimat speranța că pînă în decembrie, cînd va avea loc întrunirea Consiliului Nord-Atlantic, va fi găsit răspunsul la întrebarea "***Cum se va face extinderea?***", transmite corespondentul Mediafax la Bruxelles. De abia după aceea, a continuat Claes, se va căuta răspuns întrebărilor "***Cine?***" și "***Cînd?***". Problema finanțării revine din ce în ce mai des în discuțiile pe marginea extinderii NATO. De altfel, congressmanii americani l-au întrebat pe Claes, aflat recent în vizită la Washington, în termeni foarte pragmatici: "***Cît ne va costa lărgirea Alianței?***". Secretarul general al NATO a afirmat, cu acea ocazie, că oricît ar "costa" extinderea Alianței, ea se va dovedi mai puțin costisitoare decît războiul din fosta Iugoslavie și că "Europă stabilă și o piață de desfacere liberă" sînt "neprețuite". Aprecierile lui Willy Claes privind perspectivele de lărgire a NATO au fost prilejuite de vizita la Bruxelles a premierului polonez, ***Jozef Oleksy***. Polonia și-a manifestat, în repetate rînduri, dorința de a fi primită în NATO pînă în anul 2000.

Pe o șosea situată în apropierea localității Dihuk din nordul Irakului, șapte persoane au fost împușcate mortal, printre victime numărîndu-se și trei membri ai Semilunii Roșii. Martori oculari au declarat că un vehicul, avînd la bord mai mulți membri ai Semilunii Roșii, a fost atacat, în timp ce se alimenta la o stație de benzină, de un convoi format din membri ai familiilor celor șapte păstori kurzi ale căror cadavre au fost descoperite în cursul zilei de ieri. Convoiul se îndrepta spre locul în care urmau să aibă loc funeraliile celor șapte kurzi, victime ale soldaților turci. Corespondentul postului de radio BBC transmite că, de la declanșarea ofensivei militare a Turciei împotriva kurzilor separatiști din nordul Irakului, este pentru prima dată cînd se constată că turcii sînt ținta unor atacuri venite din partea kurzilor irakieni.

Sîrbii continuă bombardarea enclavei musulmane Bihac

■ *Clinton îi acuză pe sîrbii bosniaci de reluarea războiului înainte de expirarea - la 1 mai - a armistițiului semnat cu croații și musulmanii*

Trupele sîrbe au bombardat marți pentru cea de-a cincea zi consecutiv orașul Bihac, unde au rănit un civil, neprimind însă o replică serioasă din partea forțelor Națiunilor Unite aflate în regiune, transmite Reuter. Oficiali FORPRONU, menționînd că este vorba de obuze de 130 mm, au afirmat că "***singura întrebare este dacă cei care au tras sînt sîrbii bosniaci sau cei din Krajna***". Orașul Bihac este una din cele șase "zone de securitate" ale Națiunilor Unite din Bosnia, unde ***FORPRONU are mandatul de a replica oricărei agresiuni prin lovituri militare terestre ori prin raiduri aeriene întreprinse de forțele NATO.*** În practică însă, nici ONU, nici NATO nu răspund cu mînă forte atacurilor sîrbilor ce asediază enclava musulmană din nord-vestul Bosniei-Herțegovina.

Președintele SUA, Bill Clinton, i-a acuzat pe sîrbii bosniaci că "au creat condiții" pentru reluarea conflictului armat și a avertizat că acest conflict nu poate fi rezolvat pe cale militară. În cadrul unei conferințe de presă susținută împreună cu premierul britanic John Major, Clinton a informat că SUA și Marea Britanie s-au angajat pe calea găsirii unei ***soluții politice pentru încetarea războiul din Bosnia-Herțegovina, care să fie în mod obligatoriu bazată pe propunerea de pace a Grupului de Contact.***

Peste cinci ani

Bulgaria va închide două reactoare ale centralei nucleare de la Koslodui

Bulgaria va închide cele mai vechi reactoare ale centralei nucleare de la Koslodui în anul 2000, a declarat șeful Comitetului Bulgar pentru Energie (BEC), citat de Reuter. "***Am luat în considerare închiderea reactoarelor 1 și 2 la sfîrșitul secolului, în timp ce reactoarele 3 și 4 vor putea funcționa pînă în 2005 și, respectiv, 2006, cînd expiră perioadele lor de viață***", a declarat ***Nikita Shevarshidze***. Primele două reactoare din cele patru ale centralei nucleare de la Koslodui, fiecare de 440 MG, sînt vechi de 20 și, respectiv, 19 ani și au fost închise în 1991, după ce o serie de incendii și scurgeri radioactive au provocat îngrijorare pe plan internațional. Ambele reactoare au reintrat în funcțiune după reparații de ansamblu. Instituțiile financiare internaționale au făcut presiuni asupra Bulgariei să închidă reactoarele 1 și 2 în 1997-98 și să majoreze prețul la energie la 3,5 cenți pe kwh, în schimbul finanțării străine a unor proiecte de obținere a energiei prin surse alternative.

În Algeria

Extremiștii islamici au întrerupt un program TV

Știri provenite din Algeria informează că ***militanții islamici au preluat controlul asupra unei stații de televiziune din vestul țării și au întrerupt timp de 30 de minute un program în care apărea primul ministru, Mokdad Sifi.*** Incidentul, care se pare că a avut loc duminică, nu a fost confirmat oficial. Mijloacele de informare ale statului au transmis că programul în aceea zonă a fost întrerupt, dar nu au oferit explicații.

În stilul său caracteristic

Mafia face două noi victime

Poliția italiană a descoperit marți ***cadavrele a doi tunisieni, uciși după un ritual mafiot al crimei,*** în Palermo, informează Reuter. Cadavrele au fost găsite pe o stradă din cartierul Brancaccio, una dintre suburbiile capitalei siciliene în care activitatea mafiotă este foarte intensă. Unul dintre ei era împușcat în cap, iar celălalt, strangulat, avea penisul tăiat și băgat în gură. La puțin timp după descoperirea celor doi tunisieni, avînd vîrsta de 29 și, respectiv, 30 de ani, poliția l-a arestat în Calabria pe Giuseppe Ieriono, căutat încă din 1983 de autorități, unul dintre cei mai periculoși 30 de membri ai temutei organizații criminale calabreze 'Ndragheta.

Poveste din Est

■ ***ultimele evenimente politice din Cehia, Polonia și Ungaria relatate într-o variantă originală de revista "The Economist"***

Odată, într-o țară în care vrăjitoarea cea rea din Est fusese izgonită pentru totdeauna, trăiau două familii de prinți. Prima familie fusese aleasă de locuitori să conducă țara, după ce zidurile închisorii căzuseră. Ei au promis tuturor că vor trăi mai bine ca niciodată și că țara se va alătura regatelor fericite din vest. S-au auzit și cîteva voci care spuneau că acești tineri sînt prea pripiți, dar atît de mare era bucuria după izgonirea vrăjitoarei, încît nimeni nu le-a luat în seamă.

Din păcate, munca vrăjitoarei fusese grea iar evenimentele au scăpat de sub control. Fabricile de otravă s-au închis și deci oamenii nu aveau de lucru. Nimeni nu mai cumpăra căruțe, toți aveau limuzine Mercedes. După un timp, au fost tot mai numeroși cei care nu aveau cu ce să-și cumpere o pîine. Au apărut haiducii în păduri. Așa că, după cîțiva ani, oamenii s-au întîlnit ca să aleagă noi prinți.

Între timp, reapăruseră copiii vrăjitoarei. Ei au spus că nu vor mai fi răi și au promis să continue politica foștilor prinți, dar nu chiar în aceeași măsură - astfel ca țara să fie la fel de fericită că țara vecină din vest. Dacă oamenii vor avea încredere în ei, viața nu va fi atît de mizerabilă. Oamenii i-au ales prinți aproape peste tot, cu excepția unui sat în care a fost ales ***Vaclav***, care n-avea nici o legătură de sînge cu vrăjitoarea.

Cam un an, lucrurile au mers bine, apoi a început sfada. Într-un sat din nord, unde oamenii trăiau din cultivarea cartofilor, noul prinț, numit ***Waldemar***, a uitat de vechea politică, iar cînd consilierii săi i-au amintit-o, i-a izgonit. Aceasta l-a înfuriat rău de tot pe regele țării, un bătrîn numit ***Lech***, credincios vechilor obiceiuri. El a amenințat cu dizolvarea Consiliului satului, dacă prințul Waldemar nu este înlocuit.

În timpul acesta, într-o altă parte a pădurii, unde locuitorii miros a paprika, prințul ***Gyula*** și consilierii săi s-au certat din cauza privatizării brutăriilor care făceau pîine cu ghimbir. Prințul Gyula se împotrivea spunînd că străinii voiau să le cumpere doar pentru a lua toată glazura. Cînd consilierii i-au replicat că străinii ar putea ajuta satul, el i-a alungat, cum a făcut și prințul Waldemar.

La început, locuitorii n-au văzut că există o legătură între fapte, dar apoi și-au amintit că toți sînt fiii vrăjitoarei. Mai mult chiar, consilierii prințului Waldemar au sugerat că prințul dorea să-și mărite fata cu regele din Est, de-acolo de unde venise vrăjitoarea cea rea, cu multă vreme înainte.

Pînă la urmă, prinții au făcut noi promisiuni și chiar le-au îndeplinit. Neavînd bani de cheltuit, au împrumutat de la străini (cu o dobîndă chiar crudă, care a fost lăsată în grija urmașilor). Prințul Waldemar s-a întors la castelul său și Regele Lech a numit un alt prinț, mai pe gustul său. Prințul Gyula a promis că va vinde brutăriile și și-a schimbat consilierii - ceea ce era bine, cu excepția faptului că noii consilieri țineau minte foarte bine ce li se întîmplase predecesorilor.

Morala - guvernele nu au prea multe metode la îndemînă pentru a înfăptui reforma în Estul Europei, dar au o mulțime de metode pentru a face ca viața să fie mai grea ca niciodată. **(Traducere după "The Economist" de Mirela ANTONIU)**

SC UNIVERSAL RX GROUP SRL
Tel. 032/112058, 212660, fax 032/112058

OFERTĂ SPECIALĂ !!!

Calculator și imprimantă marca Logimax

Calculator 386SX/40		Calculator 486SX/40	
Placa de bază:	386SX/40 Mhz	Placa de bază:	486SX/40 Mhz, PCI/VESA
Memorie:	4Mb RAM	Memorie:	4Mb RAM, 128 cache
Hard disk:	IDE 213Mb, 12 ms	Hard disk:	IDE 340Mb, 11 ms
Unitate de disc:	3.5" [1.44 Mb]	Unitate de disc:	3.5" [1.44 Mb]
Monitor:	14" SVGA color	Monitor:	14" SVGA color
Mouse, DOS 6.22 + Licență, Media, Documentație		Mouse, DOS 6.22 + Licență, Media, Documentație	
GARANȚIE: 2 ANI		**GARANȚIE: 2 ANI**	

+
Imprimanta Logimax A3 Dot-Matrix Light Duty

1200 USD (fără T.V.A.) = **1390 USD** (fără T.V.A.)

Tehnologia este furnizată și coordonată de
SIDUS SYSTEM INC. cel mai mare producător și integrator canadian de calculatoare.

Breco și **Electric PULS**
distribuitori exclusivi vă oferă produsele concernului
TEKO
producător specializat de carcase din material plastic
și aluminiu pentru o gamă largă de aparate
și echipamente electronice

101
CARCASE DIN MATERIAL PLASTIC SAU ALUMINIU

BRECO
Electric PULS
Pentru comenzi
sau informații detaliate
Fax: **032/23.00.94**
Căutăm distribuitori în toată țara.

Atenție conducători auto profesioniști !

PLĂCI AUTO
de identificare
• dreptunghiulare R70 • triunghiulare R69
Obligatoriu de la 1 iulie 1995
conform HG 594/1991, cap. IV

Unic distribuitor
UNIVERSAL RX GROUP
6600 Iași, str. Grigore Ureche 3, tel/fax:112058, 212660

Cotidianul
MONITORUL
organizează un concurs pentru ocuparea postului de traducător din limba germană. Înscrierile se fac zilnic, între orele 10.00-14.00, la secretariat.

JOI
6 APRILIE 1995
Inclus în nr. 80 (1143)

monitorul Sport

SECȚIUNEA B
SPORT,
PUBLICITATE,
DIVERTISMENT

Surprize în Cupa UEFA

Ghinionistul Baggio

■ *Juventus Torino - Borussia Dortmund 2-2 (1-1)*

JUVENTUS: *Peruzzi - Ferrara, Carrera, Kohler, Torricelli - P. Sousa, Marocchi (min. 73 Del Piero), Deschamps - Ravanelli, Vialli (min. 80 Di Livio), R. Baggio.*

BORUSSIA: *Klos - Reinhardt, Sammer, J. Cesar (min. 83 Kurz), Kree - Reuter, Freund, Zorc, Möller - Ricken (min. 68 Tanko), Riedle.*

A arbitrat: Batta (Franța).

Semifinala jucată la Milano a confirmat din plin așteptările. A fost un meci de un real dramatism, spectaculozitatea fazelor făcîndu-ne să dorim să vedem cît mai des astfel de meciuri. Surprinzător, începutul aparține oaspeților care, după ratarea lui Freund din min. 4, deschid scorul în min. 7 prin REUTER care a făcut o cursă irezistibilă spre dreapta și a șutat plasat din colțul careului mic. A urmat, pînă la finalul reprizei, un adevărat recital Baggio însă "Il Codino" a fost urmărit de neșansă, Klos sau Sammer respingînd în ultimă instanță șuturile căpitanului torinezilor. Totuși, în min. 27, după o bară a aceluiași BAGGIO, Ravanelli a fost faultat în careu de Kree, penalty-ul fiind transformat impecabil de ghinionistul meciului. În partea a doua a meciului, gradul de periculozitate al acțiunilor gazdelor are o ușoară scădere datorită abuzului de centrări, germanii cantonați în careu respingîndu-le cu calm. Mai mult, în min. 71, MÖLLER șutează violent de la 25 m, aducîndu-și echipa în avantaj. Finalul este dramatic, gazdele reușind egalarea în min. 88 prin KOHLER care a reluat în plasă din careu o centrare a lui Di Livio deviată de Sammer. În ultimul minut de joc, fundașul Torricelli a fost eliminat. În concluzie, o remiză nemeritată obținută de oaspeți care au avut în Sammer și cei trei ex-torinezi (J. Cesar, Reuter și Möller) cei mai buni jucători, germanii fiind dezavantajați în retur de lipsa lui Möller, Riedle și Sammer, pentru cumul de cartonașe galbene. Destul de ștearsă evoluția "stranierilor" italieni, conducerea lui Juve avînd un motiv în plus să-i regrete pe cei plecați la Borussia. **(Ovidiu MINEA)**

K.O. în cinci minute!

■ *Bayer Leverkusen - A.C. Parma 1-2 (1-0)*

BAYER: *Vollborn - Lupescu - Happe, Melzig, Dooley - Scholl, Lehnhoff (min. 64 Völler), Schuster, Hapal - Kirsten, P. Sergio (min. 42 Thom).*

PARMA: *Bucci - Benarrivo, Susic, Di Chiara, Minotti - Couto, Sensini (min. 45 Fiore), D. Baggio, Pin - Zola, Asprilla.*

Arbitru: Manuel Diaz Vega (Spania).

După acel 5-1 administrat "reginei" fotbalului francez, F.C. Nantes, se aștepta de la "farmaciștii" din Leverkusen un început de meci incendiar! N-a fost așa, tatonarea s-a prelungit destul de mult, iar contraatacurile italiene s-au dovedit relativ mai periculoase decît șarjele mercenarilor aspirinei. Aceștia, lipsiți de Rudi Völler și-au mutat centrul de greutate al ofensivei pe partea stîngă unde brazilianul Sergio reușea mai mereu să scape de necruțătorul marcaj italian. Și PAULO SERGIO a fost cel care a deschis balul înscriind un gol superb în min. 20: șut puternic de la 10 m, pe centrul porții, în urma unui corner executat de Schuster. Faze de poartă nu prea s-au derulat în prima repriză. Zola și Asprilla, deși în vervă de joc, nu au fost eficienți la finalizare, astfel încît tot P. Sergio s-a aflat mai aproape de gol, tot la un corner executat de Schuster (min. 41), dar de această dată cu capul.

Repriza a doua debutează cu o lovitură de teatru: deschis în adîncime, D. BAGGIO înscrie în pofida opoziției portarului Vollborn (min. 48). Nu trec decît 5 minute și fundașul Benarrivo ia o acțiune pe cont propriu, îl depășește pe Lupescu, intră vijelios în careu, Vollborn îi închide unghiul, dar Benarrivo pasează înapoi spre ASPRILLA, la marginea careului mare și columbianul îl execută pe goalkeeper-ul german: 1-2! Bayer pornește cu toate forțele la atac, dar introducerea lui Völler nu aduce revirimentul așteptat, iar cea mai mare ocazie de egalare o are "yankeul" Dooley, în min. 68. Finalul de întîlnire aparține italienilor care au și ei două ocazii mari prin Zola. Astfel, Parma ia o opțiune importantă pentru finală, în fața echipei lui Ionuț Lupescu, acesta avînd o evoluție mult sub nivelul valorii sale. **(G.I. NICOLAE).**

Ex-juventistul Dino Baggio a avut mai mult noroc decît tizul său

Azi în semifinalele Cupei Cupelor

Va rezista Zenga tirului "tunarilor"?

În această seară se dispută ultimul act din trilogia Cupelor Europene la fotbal programate în această săptămînă. Derby-ul serii se anunță ***meciul de la Londra între Arsenal - deținătoarea trofeului și Sampdoria Genova - cîștigătoarea Cupei Cupelor în 1990.*** Englezii au la activ 15 meciuri fără înfrîngere în Cupa Cupelor, ceea ce trebuie să-i pună în gardă pe antrenorul Eriksson și elevii săi. Sampdoria nu va putea beneficia la acest meci de englezul Platt (cartonaș roșu în meciul precedent) și nici folosirea lui Jugovic nu poate fi sigură, acesta acuzînd o indisponibilitate fizică de ultim moment. ***Partida va începe la ora 22,00.*** Echipele probabile:

Arsenal: Seaman - Dixon, Bould, Adams, Winterburn - Parlour, Keown, Schwarz, Merson -Hartson, Wright.

Sampdoria: Zenga - Serena, Mannini, Vierchowod, Invernizzi - Evani, Jugovic (Maspero), Salsano, Mihajlovic - Lombardo, Mancini.

Cea de-a doua echipă engleză rămasă în cursă este Chelsea care va evolua pe terenul lui Real Zaragoza de la ora 21,30. Gazdele își pun mari speranțe în această partidă, deoarece au rămas singurii reprezentanți ai Spaniei în Cupele Europene. Calculul hîrtiei îi indică favoriți pe iberici, dar acolo unde joacă englezii se pot produce surprize. Echipele probabile:

Zaragoza: Juannic - Belsue, Nayim, Caceres, Sanjuan -Aguado, Aragon, Pardeza, Higuera-Poyet, Esnaider.

Chelsea: Harin-Clarke, Hall, Donaghy, Johnsen-Sinclair, Burley, Stein, Wise-Peacock, Rocastle. **(Ion C. TEODOR)**

PANORAMIC

Superliga feminină de volei, play-off

Un pas mare spre Cupele Europene

Dinamo București - Penicilina Iași 1-3 (-12, 11, -7, -7)

Dinamo: PĂSĂRICĂ, Gurănescu, Ciocoțoiu, Gîdea, VASILICĂ, Matei. A mai jucat Velicu.

Penicilina: T. POPA, A. POPA, VAHNIUC, COVALICIUC, FORMAGIU, RUXăNDOIU. A mai jucat GIURGEA.

Arbitrii: C. Iacob (Brăila), V. Chioreanu (Cluj).

Marea surpriză s-a produs marți după-amiază la București în primul meci dintre Dinamo și Penicilina Iași, contînd pentru finala mică a Superligii feminine de volei. Deși previziunile noastre nu erau prea optimiste (știut fiind că Sorina Marian este indisponibilă, Tania Vahniuc incomplet restabilită și că echipa dinamovistă nu iartă nimic pe teren propriu), elevele antrenorilor ***Nicu Roibescu și Aurelia Ichim*** au dat peste cap toate calculele și au obținut o victorie justă după un meci extrem de echilibrat (exemplificînd în acest meci prin lungimea seturilor, între 20-25 minute). Așa cum ne spunea dl. Roibescu, Penicilina s-a pregătit în mod deosebit atît pe plan fizic cît și tactic, nefiind omisă nici "disecarea" jocului dinamovistelor pe casete video. Rezultatele acestei pregătiri s-au văzut în meciul din sala Dinamo, cînd gazdele au rămas surprinse de replica viguroasă a fetelor noastre, pe care cu două luni le învinseseră net cu 3-0. De data aceasta, lucrurile au stat altfel, ieșencele impunîndu-se cu armele lor cele mai eficiente: un blocaj aproape fără fisură, atacuri necruțătoare la fileu și servicii de mare finețe.

Sîmbătă, la Iași, se va disputa cel de-al doilea meci. În cazul atît de așteptatei victorii a Penicilinei, voleibalistele noastre se vor clasa pe locul 3 în clasamentul general și vor avea asigurată participarea într-o Cupă Europeană în sezonul viitor. Ar fi o răsplată bine meritată pentru întregul colectiv de jucătoare și tehnicieni de la Penicilina, profesioniști în adevăratul sens al cuvîntului! **(G.A.)**

F.R.F. a decis

Aurel Țicleanu - noul antrenor al echipei olimpice de fotbal

În urma ședinței de ieri a Comitetului Executiv al Federației Române de Fotbal, s-a luat decizia privind principalii responsabili tehnici ai reprezentativei de tineret-olimpică. Astfel, ***Aurică Țicleanu a fost numit antrenor interimar, ajutat de Ion Voica - director tehnic,*** iar cel care coordonează programul echipei în mod direct rămîne selecționerul ***Anghel Iordănescu.*** S-a stabilit că echipa de tineret-olimpică are ca obiectiv în continuare calificarea in extremis la Campionatul European și furnizarea de jucători pentru echipa mare.

Paul Merson:

"Eram aproape de sinucidere"

Fotbalistul englez ***Paul Merson*** (Arsenal Londra) a recunoscut că s-a gîndit la sinucidere în timpul în care a consumat droguri. "***Nu mai puteam suporta. Eram aproape de sinucidere***". Selecționat de 14 ori în reprezentativa Angliei, Merson a reușit în acest an să revină aproape de normal, după ce a urmat o cură de dezintoxicare. Chiar dacă Paul și-a reluat locul în echipa de club, el încă mai frecventează o clinică de specialitate. Federația Engleză de Fotbal (FA) va cheltui 1,6 milioane de dolari pentru un program de informare a tinerilor jucători asupra pericolului pe care îl reprezintă drogurile în viața sportivă.

Tenis - Amelia Island

Și Irina merge mai departe!

După Ruxandra Dragomir, și cealaltă jucătoare română continuă cursa în turneul de tenis de la Amelia Island (Florida). Irina a cîștigat, în primul tur, cu 6-4, 7-6 la franțuzoaica Sarah Pitkowski. **Alte rezultate:** Silvana Farina (Italia) - Sabine Appelmans (Belgia, nr.11) 6-1, 6-2; Virginia Ruano Pascual (Spania) - Larisa Neiland (Letonia, nr.14) 6-2, 2-0 ab; Katerina Krupova (Cehia) - Manon Bollegraf (Olanda) 4-6, 7-6, 6-3

În turul II: Gabriela Sabatini (Argentina, nr.2) - Maria Jose Gaidano (Argentina) 6-0, 6-0; Katarzyna Nowak (Polonia) Judith Weisner (Austria) 7-6, 6-4; Ines Gorrochategui (Argentina) - Tami Whitlinger Jones (SUA) 6-3, 0-6, 6-3;

În pofida conservatorilor

Parlamentul britanic a respins o lege privind interzicerea boxului

Parlamentarii britanici au respins o lege înaintată în Camera Comunelor și care viza ***interzicerea galelor de box profesionist.*** Proiectul de lege fusese înaintat de deputatul laburist Jim Callaghan, îngrijorat de tot mai desele accidente mortale din lumea boxului. Callaghan a făcut cunoscut că ***începînd din 1945, în toată lumea, 361 de pugiliști și-au pierdut viața în ring.*** Camera Comunelor a respins proiectul lui Callahan cu 120 de voturi contra 60.

Atenție, Galina!

Atletele germane nu sînt solidare

Fosta campioană mondială de sprint, germana ***Katrin Krabbe, nu va primi nici un sprijin din partea coechipierelor ei, Grit Breuer și Manuela Derr***, în procesul intentat Federației Germane de Atletism și IAAF-ului. Toate trei au fost suspendate în 1992 pe 3 ani, după ce au fost depistate pozitiv. "***Acest conflict trebuie să se termine odată și odată, pentru a ne putea concentra asupra pregătirii sportive***" se spune în declarația comună făcută de cele două atlete. De altfel, Breuer și Derr și-au părăsit și clubul (Neubrandenburg), mutîndu-se la Schwerin. Ele speră să participe anul viitor la Olimpiada de la Atlanta. În vîrstă de 25 de ani, Krabbe nu va putea să revină pe pista de atletism după expirarea suspendării (luna august a.c.), pentru că este însărcinată. Ea a dat în judecată Federația Germană și IAAF pentru a obține unele compensații pentru perioada în care nu a avut voie să participe la concursuri.

Sport Fan Club

C.F.R. Fortus vizează promovarea

Marți seară, la ediția jubiliară - a 50-a - a Sport Fan Club au fost invitați ***fotbaliștii de la C.F.R. Fortus Iași***, alături de ei fiind prezenți ***C. Proca*** (președinte executiv al A.S.C.F.R. Iași), ***C. Heleșteanu și M. Antonaș*** (vicepreședinți), ***D. Ionescu*** (secretar), ***T. Mantale*** (antrenorul echipei de juniori), precum și staff-ul tehnic ***D. Toiu - D. Antohi***. Amfitrionul ediției, poetul ***E. Marcu***, a avut printre oaspeți pe cunoscuții oameni de afaceri ***T. Paraschiv, V. Drutcă și Adrian Pascal, precum și pe A. Poiană (director adjunct D.J.T.S.), P. Dragomirescu (președintele Comisiei Județene de fotbal), I. Cozaru (manager S.C. IAȘI -XX), antrenorul de scrimă Iulian Bițucă, poetul I. Chiriac și fostul fotbalist Luș Popescu.***

În deschidere, antrenorul principal Dorinel Toiu a prezentat situația actuală a echipei subliniind că ***fuzionarea cu FORTUS a fost o condiție sine-qua-non a supraviețuirii.*** În vederea evitării retrogradării, principalul obiectiv rămîne cîștigarea tuturor meciurilor de acasă, avînd în vedere programul dificil din retur. Cît privește situația materială a jucătorilor, dl. M. Antonaș a promis că ***pînă la 1 mai vor fi angajați și cei 7 fotbaliști care nu au loc de muncă în prezent.*** Meciurile echipei se vor desfășura în continuare pe stadionul Constructorul, dl. Antonaș făcînd un apel la factorii de decizie în vederea redeschiderii apei și a curentului electric la stadion. După un reușit intermezzo muzical al studentelor ***Cristina Rotaru și Nina Dumitriu***, s-a trecut apoi la "chestionarea" jucătorilor, căpitanul echipei Maleș declarînd că echipa este hotărîtă să evite retrogradarea, iar Toni Heleșteanu promițînd că va lăsa pînă în vară arbitrajul pe locul doi. Aflat în sală, un reprezentant al televiziunii milaneze a vrut să intre în vorbă la început cu Toni, confundîndu-l cu Toto Schilacci. Noroc că întrebările adresate fostului căpitan al ceferiștilor au venit la timp. Microfonul a trecut apoi la Voicu, echipat într-un splendid costum ... cazon, care a promis că o să lase fetele în pace și o să se țină mai serios de fotbal. Spre deosebire de acesta, Codrin Paraschiv s-a eschivat elegant la întrebarea referitoare la atrăgătoarea brunetă ce-l însoțea. Cîntărețul de muzică folk, Radu Ștefan, s-a plîns că a fost plecat de acasă cînd s-a împărțit norocul. Același lucru l-a spus și I. Cozaru, fotbaliștilor de la CFR Fortus, anunțîndu-i că nu vor beneficia de acțiunile binefăcătoare ale S.C. IAȘI XX. Spre deosebire de acesta, Titi Paraschiv și V. Drutcă au promis marea cu sarea, dar i-a asigurat pe fotbaliști că "dacă nu curge, pică". După ce Gabi Lazăr a declarat cu sinceritate că-i place vodca, iar Tani Paraschiv a completat momentele umoristice, a luat cuvîntul C. Proca care a subliniat că, ținînd cont de valoarea și experiența lotului, evitarea retrogradării ar trebui să fie o certitudine. Așa să fie. **(Ovidiu MINEA)**

P.S. În deschiderea Sport Fan Clubului a avut loc prima ediție a Cupei Presei al biliard, cîștigată la individual de Dan Cristian Teodorescu (Opinia). La reușita deplină a acestei ediții jubiliare și-au adus din plin contribuția: MOLDROM S.A., CUPTORUL DE AUR S.R.L., IACODAN S.R.L., LYNX COM S.R.L., ROB'S S.R.L., COLUMBIA S.R.L., PESCARIS S.R.L., R.C. STAR S.R.L., SALONUL DE BILIARD STUD BAR.

Handbal masculin Divizia B

Brăilenii - o prezență mai mult simbolică

■ *Politehnica Iași - Dacia Unirea Brăila 49-19 (26-9)!*

POLI: *Spiridon (6 intervenții decisive), Fotache (14 i.d.) - Adam (7), Bărdiță (6 - 1 din 7 m), Aanicăi (5), Stanciu (7), Gheorghiu (2), Zepciuc (6), Ciocoiu (7), Stoian (2), Chirilă (4), O. Ionescu (3).*

DACIA: *Oancea (6 i.d.) - M. Solo (10 - 2 din 7m), Scarlat (4), Constantin (2), D. Solo (1 din 7 m), Dobrotă (1), Tache (1), Midvighi (1).*

Cu o singură rezervă pe banca tehnică (Midvighi) și cu șoferul pe post de antrenor, brăilenii nu puteam emite pretenții la Iași. Din fericire, ei s-au prezentat la această partidă dînd ocazia gazdelor de a oferi un adevărat recital publicului prezent la sală. Meritul este cu atît mai mare cu cît o neprezentare i-ar fi "costat" doar 6 goluri diferență, punctajul nefiind semnificativ (Dacia este ca și retrogradată). În condițiile în care jocul s-a disputat într-o atmosferă de sportivitate aproape ireproșabilă (s-au dictat doar două eliminări și 5 aruncări de la 7m), ieșenii au zburdat pe teren, entuziasmînd și exigenta galerie condusă, ca de obicei, de Stelică Caba. În afara spectaculoaselor goluri au încercat, ieri, să înscrie și cu lovituri cu capul. Din păcate, această "schemă" nu le-a ieșit, fiind și sancționați, de arbitri, pentru desconsiderarea adversarilor. Pentru că am amintit de arbitraj, trebuie spus că sucevenii G. Dumitru și I. Pîțu n-au avut probleme decît la inerentele, dar involuntarele accidentări. De la oaspeți a impresionat tînărul M. Solo, jucător în ultimul an de juniorat, mult peste media echipei (aspect ce poate fi remarcat și din procentajul de goluri). **(G. ANGHEL)**

S.C. IAȘI XX

Numele echipei - la licitație?

Întrebat care va fi viitorul nume al formației de fotbal din Copou, în condițiile în care S.C. IAȘI XX va prelua echipa F.C. Lynx, dl. ***Ioan Cozaru, managerul general al noii societăți,*** ne-a informat că acesta nu a fost încă stabilit, afirmînd că noua denumire ar putea fi stabilită printr-o licitație: "***Care societate oferă mai mult, poate avea căderea să aleagă și numele echipei***" a spus dl. Cozaru, menționînd că această soluție nu este decît o posibilă variantă. Este adevărat că eventuala sumă oferită de cîștigătorul licitației ar putea fi un ajutor pentru echipa ieșeană, dar soluția aceasta nu prea este viabilă. Ce-ar fi ca gruparea fotbalistică din Copou să poarte denumirea de F.C. Bosia, F.C. Agroind Ciurea, sau, mai simplu, F.C. Gică ori F.C. Aspazia & Lucy? În aceeași conjunctură, A.S. Fortus ar putea intra în Guiness Book promovînd din B în A în numai cîteva secunde necesare numărării banilor la licitație. Și aceasta cînd se face atîta caz de tradiții, exemplul britanic fiind elocvent. Noi nu susținem cu orice preț ca numele primei echipei a orașului nostru să rămînă bătut în cuie, însă nu sîntem de acord nici ca acesta să fie schimbat din 6 în 6 luni. În acest sens, credem că numele ales inițial, F.C. IAȘI, este cel mai nimerit. **(Leonard CĂNĂNĂU)**

UNIVERSITATEA DE MEDICINĂ
ȘI FARMACIE "GR.T.POPA" IAȘI

SCOATE LA CONCURS POSTUL VACANT DE
SUBINGINER (I/1)
Compartimentul Tehnic - Aprovizionare

Condiții de participare:
- ■ absolvent al Facultății de Construcții -Subingineri-;
- ■ cel puțin 8 ani vechime în activitatea de profil.

Dosarele de concurs vor conține următoarele acte :
- ● cerere de înscriere
- ● copie după actul de studii
- ● adeverință medicală
- ● două recomandări de la ultimul loc de muncă (referitoare la profilul moral și profesional al candidatului)
- ● curriculum vitae
- ● adeverință de la ultimul loc de muncă din care să reiasă că nu a suferit condamnări penale
- ● copie după Carnetul de muncă - cap. I și IX sau I și VI.

Tematica și relațiile suplimentare : la telefoanele 116104/int. 46, 116104/int. 42, 147126 și 115416.
Data demarării concursului: 15 zile de la publicare.

COMPANIA DE TURISM
NET
Week-end studențesc la **LACU ROȘU** 7.04 - 9.04
PAȘTE la **SCHITU DURĂU** 21-25.04 - 32.000 lei
CAP AURORA - Hotel "Onix" - 28.04; 2.05 - 20.000 lei
Odihnă și tratament în toate stațiunile din țară
Excursii **TURCIA** - 11.04. **POLONIA** - 10.04

EGIPT - Cairo, croazieră pe Nil sau Egicro, CIPRU - Protaros, THAILANDA - Bangkok, CHINA - Beijing, FRANȚA - Paris, ANGLIA - Londra, ISRAEL, SUA, SPANIA-Madrid sau Barcelona
-asigurăm transport cu avionul și servicii turistice complete.

Ofertă specială
FRANȚA - COASTA CATALANĂ
- transport lunar cu autocar aer condiționat pe ruta:
Iași - Lublijana - Veneția - Firenze - Prerpignan și retur;
- cazare hotel 3 stele. Cost program 985.000 lei + 85$

net
Informații și înscrieri:
IAȘI - Casa Modei - mezanin.
Telefon 032-117596.
PIATRA NEAMȚ - Tel. 033-631536.
TÎRGU FRUMOS - Tel. 032-712408.
KLM
AGENT

AGENDA OMULUI DE AFACERI

Agenția de Publicitate
NORD-EST BB/AC
oferă servicii moderne și profesionale
în domeniul expozițional:

- reprezentare la tîrguri și expoziții;
- calendare expoziționale trimestriale (interne și externe)
- studii de marketing.

Str. Smîrdan nr. 5, cam. 212, tel./fax 144776

FOOD-LAND S.R.L.
depozit en gros pentru
produse alimentare,
băuturi, cosmetice
Complexul Super Copou, intrarea din spate
Telefon 252914, 157034; Fax 131667
Contact: Anton Zaarour, director

MORA ELECTRONICS SRL
comercializează:
- cîntare electronice (DIGI 430, 650, CAS 15, 30; SAPSI SC 15P)
- case de marcat (SAPEL cu memorie fiscală, imprimantă termică, interfață serială)
Tel./fax 212735, tel. 112267

NOE SRL
confecționează și livrează
- setci, năvoade, juvelnice, mincioace
- hamacuri, scrînciobe, plase porți etc.
Prepară și vinde mortar și var pastă.
Sat Vlădiceni, com. Tomești, Iași (Șos. Bucium - Tomești, în spate la "Prefabricate-Somaco"). Tel. 231076.
Contact: Ioan Cozariuc, administrator

DESIGN 90
intermedieri imobiliare
(vînzări și cumpărări de terenuri și imobile)
prin specialiști autorizați, asigurăm garanții asupra valorii reale a tranzacțiilor
Str. Alecu Russo 3, tel./fax 147596
Contact: arh. Nicolae Vericeanu, director

INTERELECTRIC SA
- case de marcat ELKA, cîntare electronice
- tehnică de calcul și consumabile
- service garanție și postgaranție la produsele electronice

Str. Elena Doamna 24, tel. 112004, 210030, 210031, fax 112366
Contact: Simon Iancu, Director

CASA LEBĂDA
produce
hipoclorit de sodiu, uz casnic și industrial, chit pentru geamuri
comercializează
perhidrol, prenadez, detergenți
Șos. Bucium 23 (Fabrica de Gheață), tel. 232348

EMI SRL
vinde
frigidere, congelatoare, combine frigorifice, aragaze, televizoare color, aspiratoare, mașini de spălat, mașini de cusut, aparataj electric, confecții, tricotaje, încălțăminte
B-dul Independenței 19, bl. 1-5, parter, tel./fax 117530

CHALLENGER
tehnică de calcul
copiatoare AGFA X29
Iași, Bd. Ștefan cel Mare, bl. C1 - mezanin
Telefon 211617, 117981. Fax 211617

PETRA SRL
- tranformatoare toroidale de rețea în gama 15VA - 1000VA
- rebobinări motoare și transformatoare electrice
- acționări electrice și automatizări
- prelucrări mecanice
- lămpi și becuri cu halogen 20,50W
- proiectoare și becuri cu halogen 100(150)W, 300 (500)W
- reclame luminoase

str. Împăcării nr. 27, tel. 125808, fax 221281

GHEZACO SRL
- Piese auto Dacia - import Franța, Italia
- planetare S.N.R.A., GLAENZER, termostate, plăci presiune, discuri, set motor, acumulatori (44 - 143 Ah)

Str. Eternitate nr. 35, telefon 174381

CEPROPLAST S.A.
Cercetare, Proiectare, Prelucrare materiale plastice
produce la prețuri avantajoase
tuburi, profile, canistre 3 litri, butelii 1 litru cu dop sigilare, folii, saci, pungi, cutii 40-200 ml cu sigilare, benzi, capișoane pentru sigilarea buteliilor și alte produse.
Calea Chișinăului nr. 23, tel./fax 032/131677

VÎNZĂRI

■ **Ofer carte de credit "XL Break Holidays International" pentru cazare gratuită în 70 hoteluri 5 stele din Europa. Telefon 211579, 116625. (336333)**

■ **Vînd chioșc zona Autogară. Telefon 211397, 123202. (336417)**

■ **Vînd dalmațieni, 7 săptămîni, vaccinați. Telefon 124776. (336669)**

■ Vînd certificate proprietate, cantități mari. Telefon 032/158502. (335038)

■ Vînd dalmațieni, 2 luni. Telefon 133792. (336690)

■ Vînd măsuță fantezie, model deosebit, și storcător legume și fructe. Telefon 127238. (336687)

■ Vînd joc Rambo: 128 jocuri, 45.000. Telefon 151444, după ora 15,00. (339023)

■ Vînd vin alb. Telefon 141296. (336411)

■ Vînd mașină de spălat cu storcător în perfectă stare de funcționare. Telefon 220888, după ora 18,00. (339026)

■ Vînd canish mascul, 81/2 luni; negociabil. Telefon 140663. (339015)

■ Vînd generatoare de miră profesionale PAL-SECAM, R.F., audio video, 125 dolari sau echivalent lei. Telefon 126848. (339040)

■ Vînd plăci vulcanizare, matrițe cizme cauciuc, matrițe papuci cauciuc, mașină găurit electrică. Telefon 178358. (336802)

■ Vînd una tonă rumeguș brad. Telefon 147816. (336811)

■ Vînd butuși mărimea 39/2 (negri). Preț avantajos. Telefon 129341. (336809)

■ Vînd două sobe teracotă noi. Telefon 122926. (336039)

■ Vînd certificate proprietate. Telefon 032/158502. (336692)

■ **Vînd gater Ucraina, 650 mm, preț negociabil. Relații: telefon 035/414401 sau 035/322747, jud. Vaslui.**

■ **Vînd rochie mireasă, mărimea 40, model deosebit - Franța, și televizor alb-negru "Diamant-248". Telefon 178856. (339025)**

■ **Vînd preparat din plante medicinale pentru boli interne: ficat, stomac, inimă, pancreas, bilă. Relații la familia Alupoaie Pițu, sat Osoi, comuna Comarna, Iași sau la dispecer Baza 3 pentru autobuzul 32. (1751)**

■ **S.C. BICOMPLEX s.r.l. Huși, direct importator, vinde en-gros zahăr tos, import Moldova. Tel. 035/472773; 035/473739.**

■ **Vînd magazin mixt, cafe-bar în stare de funcționare, cu casă modestă de locuit, beci și 800 m.p. teren aferent la 18 km. de Iași (336247).**

Vînd ELEKTRIK KITCHEN MIXERS - mixer de bucătărie multifuncțional, pentru frișcă, maioneză, aluaturi subțiri, ness, tocător de fructe și legume, mașină de rîșnit cafea, 3 viteze, la numai 35.000 lei. Tel. 252975.

Vînd ELEKTRIK KITCHEN MACHINE - robot de bucătărie complex și multifuncțional, cuprinde storcător de fructe și legume, tocător de fructe și legume, cuvă de 1 l pentru frișcă și maioneză, mașină tocat carne și rîșnit cafea, 2 viteze, 600W putere. Preț fix 130.000 lei. Tel. 252975.

Magazinul ANDONA
(stația de tramvai Spitalul Parhon) vă oferă:
- **Porțelanuri și servicii masă Dorohoi**
- **Cărțile "Fondul funciar" și "Administrația locală"**
- **Articolele firmei LYNX (treninguri, costume copii, tricouri)**

Primim și dedicații gratuite RTV Europa Nova.

Vînd foarte convenabil rochie mireasă măr. 44-46.
Tel.230974, după ora 18°°.

Vînd goblenuri cu rame deosebite, diferite modele. Prețuri convenabile.
Telefon 137596, după ora 17,00. Nu deranjați inutil.

UNIVERSAL RX
oferă din stoc:
DISCHETE
3M
și foi adezive pentru notițe
POST IT
Vă așteptăm zilnic la sediul nostru din str. G. Ureche nr. 3.
Tel./fax 112058.

IMPORTANTI
POLISTIREN EXPANDAT
pentru izolații termice și fonice, format 1800x1300x24 mm îl puteți procura în condiții foarte avantajoase de la Asoc. fam. COZMA ANTON - Suceava.
Relații la 030/210885 - orele 8-16; 030/225209 - orele 16-22.
NU PIERDEȚI OCAZIA!

SC VIBLANC SA
vă oferă:
Frigidere FRAM
180 l - 350.000 lei
Frigidere FRAM
240 l - 410.000 lei
Frigidere ARCTIC
180 l - 360.000 lei
Frigidere Arctic
240 l - 415.000 lei
Congelatoare ARCTIC
210 l - 555.000 lei
Congelatoare ARCTIC
160 l - 475.000 lei
Mașini spălat automatic Diamant - 570.000 lei
Mașini spălat fără storcător AL 15 - 190.000 lei;
AL 12- 180.000 lei
Mașini spălat cu storcător - 318.000 lei
Storcător rufe -112.000 lei
Mașini cusut Monica - 210.000 lei
Garanție 1 an.
Prețurile sînt pentru en detail, pentru en gros prețuri reduse.
Pentru informații sunați la telefon 148019.

AUTO MOTO

■ Vînd motor "Renault" 18 TLX pentru Dacia 1310 cmc, palier mărit, excepțional, complet echipat, probă pe mașină. Telefon 173757. (1726)

■ Vînd portieră stînga față pentru Dacia 1300, tip CN. Telefon 173957, după ora 15,00. (1734)

■ Vînd două mașini Opel Record, una cu acte de înmatriculare și una fără acte de înmatriculare. Preț negociabil. Relații: str. Azil nr. 2, familia Gangal. (336683)

■ Vînd Dacia break grav avariată, înmatriculată. Telefon 170903. (336038)

■ Vînd Oltcit Club 11 R, fabricat 1991, 36.000 km, îmbunătățiri din fabricație, stare foarte bună, preț 3,5 milioane, negociabil. Telefon 147356, după ora 16,00. (1750)

■ **Vînd Opel Kadett 1,3, an fabricație 1986, înmatriculat, benzină, cutie viteze automată. Telefon 155682.**

■ **Vînd Dacia 1310 TLX, decembrie 1992, culoare alb 13, 5 viteze, 5,6 mil. lei. Telefon 151322.**

■ **Vînd Oltcit, an fabricație 1992, motor nou, 200 km, verificare tehnică 2 ani, preț 3,5 mil. lei. Telefon 251343.**

■ **Vînd Oltcit, stare excepțională, motor și cutie originale, cu piese franțuzești, preț avantajos și negociabil. Telefon 740598.**

■ **Vînd Dacia 1310 TLX, an fabricație 1987, cutie 5 trepte, bleu Mamaia, motor 38 mii km, impecabilă, preț 4,7 mil. lei, negociabil. Telefon 178232.**

■ **Vînd Dacia 1310 TLE, 1990, Polonia, cu nr. nou, 4,7 mil. lei, negociabil, Dacia 1310, 1982, Ungaria, 18 mil. lei, negociabil. Vizibil, zilnic, în parcare BTT-Orizont. Telefon 126283, între orele 9,00-12,00.**

■ **Vînd Dacia 1410 TLX, 5 trepte, octombrie 1994, fabricată la comandă. Telefon 170943.**

■ **Vînd Lada Niva, Renault Fuego, Peugeot diesel (ax came rupt) sau acte. Telefon 173769.**

■ **Vînd Fiat Uno-D, 5 portiere, 1986, înmatriculabil, 100 mii km, 2300 dolari, negociabil, sau înmatriculat - 3500 dolari, negociabil. Telefon 122736.**

■ **Vînd Dacia 1410 TLX, 5 trepte, octombrie 1994, fabricată la comandă. Telefon 170943.**

■ **Vînd Dacia 1310, 1989, Ungaria, 4,4 mil. lei. Telefon 151450, după ora 14,00.**

■ **Vînd Dacia 1310, Ungaria, an fabricație 1984, înmatriculată sau neînmatriculată, preț negociabil, stare foarte bună. Relații la telefon 133976.**

■ **Vînd orice piesă și element de caroserie pentru Mercedes Cobra 300. Telefon 140890.**

■ **Vînd motor Mercedes 300, parbrize Mercedes. Telefon 140890.**

■ **Vînd autoizotermă 5 t; sau schimb cu autoturism plus diferență. Telefon 146303.**

■ **Vînd Opel Kadett diesel, berlină, 4 portiere, 1987, stare foarte bună, neînmatriculat, cu vamă plătită, 4500 dolari sau echivalentul în mărci. Telefon 764317, 761444.**

■ **Vînd Opel Ascona 1,6 C, înmatriculat, fabricație 1986, cu multiple piese schimb, aspect și funcționare ireproșabile, preț 3800 USD. Telefon 230657.**

■ **Vînd Opel Kadett, an fabricație 1981, 2 portiere, vopsea originală, înmatriculat 12-IS, stare de funcționare și aspect ireproșabile. Telefon 146981.**

■ **Vînd autoturism marca Subaru 1600, culoare gri metalizat, cu 4 portiere, în stare perfectă de funcționare, preț negociabil. Relații, zilnic, la telefon 116820, între orele 10,00-18,00 sau la telefon 250364, după ora 18,30.**

■ **Vînd urgent și avantajos, două autoturisme Audi 80 GLS, bune, unul înmatriculat, cu carte identitate, 1600 cmc, 2500 dolari, negociabil. Telefon 160305.**

■ **Vînd Fiat Regata break diesel, 1986, geamuri electrice, închidere centralizată, volum reglabil, servodirecție, stare perfectă de funcționare, înmatriculabil, foarte convenabil. Telefon 140890.**

■ **Vînd urgent și convenabil, Wartburg 353, model 84, stare ireproșabilă, preț 2 mil. lei, negociabil, sau vînd certificat de înmatriculare. Relații la telefon 153955, după ora 13,00.**

■ **Vînd Datsun-Nissan Stantza, model 1982, înmatriculabil cu 12-IS, 1000 dolari și Nissan Datsun Cherry pentru piese, în stare de funcționare, 500 dolari. Telefon 152095.**

■ **Vînd, foarte urgent, Nissan Sanny break, an fabricație 1982, poate fi înmatriculat cu 12-IS, capacitatea cilindrică 1477 cmc, preț negociabil, 2,5 mil. lei sau echivalentul în dolari, mărci. Telefon 111560, 119800.**

■ **Vînd Opel Kadett Sport, an fabricație 1982, cu îmbunătățiri (spoilere, faruri duble), și Nissan, model jeep, an fabricație 1984, intrat în țară pe 20.01.1995. Telefon 252319.**

■ **Vînd două autoturisme Ford Escort, an fabricație '82-'83, cu vama plătită, jenți aluminiu (sau dezmembrez). Telefon 170362.**

■ **Vînd Renault 18, înmatriculabil 12-IS, pentru studenți străini, în stare perfectă de funcționare, preț negociabil. Telefon 250585.**

Vînd TALBOT HORIZONT, stare bună, înmatriculat, cu piese de schimb, preț 3.500.000 lei. Relații la SC MERSACHIM SRL, Iași, între orele 9⁰⁰-17⁰⁰, str. Păcurari 130, sau la telefon 252403, după orele 18⁰⁰.

Vînd
OPEL REKORD 1,9
Stare perfectă de funcționare.
Telefon 220396, după ora 18,00.

Vînd
motor și cutie de viteze, pentru RENAULT 18.
Preț negociabil.
Telefon 123768, după ora 18,00.

Societate comercială vinde ARO 320L (benzină), carosat izoterm, aluminiu, fabricație 1992, 40.000 km. Preț informativ 7.000.000 lei.
Telefon: 172557, între orele 9,00 - 15,00.

Vînd motocicletă MINSK înmatriculată, nouă (600 km la bord), gri metalizat, 600.000 lei. Telefon 211570, 146363, orele 9.00 - 15.00.

SOCOM TEHNICA CONFECȚIEI Iași
cu sediul în str. Bucșinescu nr. 1,
vinde
ARO - 10
în perfectă stare de funcționare, preț minim și negociabil.
Relații la telefon 145886

ELECTRONICE

■ Vînd video recorder "Phillips" cu telecomandă, model nou, excepțional, preț 400.000 lei. Telefon 173757. (1724)

■ Vînd TV color cu telecomandă, carcasă plastic, căutare automată, tub excepțional; preț 330.000 lei. Telefon 173757. (1723)

■ Vînd urgent televizor "Diamant 210", stare ireproșabilă, bine întreținut. Preț 120.000 lei. Telefon 149258, după orele 16,00. (336699)

■ Vînd video player ORION, sigilat, preț 280.000 lei. Tel. 231608. (336813)

■ Vînd FAMILY-GAME SET (consolă cu două joystickuri și pistol) cu 5.000 de jocuri în memorie. Telefon 120863, între orele 20,00-22,00.

■ Vînd cameră video 8 mm, AKAI INTELIGENT-Q cu încărcător acumulator și cabluri, antenă satelit completă în stare de funcționare, prețuri negociabile. Telefon 120538. (336700)

■ Vînd calculator Sintez-2 (50.000 lei), monitor AN (90.000 lei), casetofon Spectrum (30.000 lei). Telefon 145123. (339050)

■ **Vînd dubludeck "Mayak 249" cu boxe, nou. Preț fix 300.000 lei. Telefon 252975. (336395)**

Vînd TV color
"LEVIS"
diagonala 54,
preț **550000** lei.
Telefon 252403,
după orele 18°°.

AUTO-TECHNIC SRL
IAȘI
str. VASILE STROESCU, nr. 10 (vis a vis de Liceul de Artă)
oferă:
PC 286-486 (SX-25--DX4 100), Pentium.
Imprimante OKI, EPSON, HP, Fax OKI combinat cu copiator pe hîrtie normală.
Tel. 032/116625, 211579.

VÎND
televizor color RUBIN
fără telecomandă, din 1992, preț avantajos.
Relații la telefon 145354.

CASE - TERENURI

Vînd apartament două camere, semidecomandate, et. 1, balcon logie închis, telefon, Tătărași, excelent, preț negociabil, valută sau lei. Telefon: 173456, orele 18-21.

Vînd urgent apartament 2 camere decomandate, boxă 15,5m și magazie din cărămidă 10m în Copou. Preț informativ 18 mii de dolari SUA. Relații la telefon 149924.

Vînd casă bătrînească, zona Tătărași, stradela Nicoriță nr. 8, suprafață de 435 mp, 2 camere plus dependințe, beci, garaj nou, apă în curte, telefon, posibilități de racord gaz. Preț informativ 20 milioane lei.
Pentru cei interesați, relații suplimentare la telefon 157261.

Vînd apartament 3 camere decomandate, zona Podu Roș, cablu, faianță baie și bucătărie, ușă stejar.
Tel.221649.

■ **Vînd apartament 3 camere, semidecomandat, parter, bloc la stradă, Podu Roș. Telefon 111921. (1136)**

■ **Vînd apartament 3 camere (sau schimb cu două), confort I, decomandate, telefon, bucătărie plus camere foarte mari, zona Mircea. Telefon 150300. (336239)**

■ **Vînd convenabil teren construibil, 5000 mp, la șosea, Valea Lupului. Telefon 149810. (336609)**

■ Vînd apartament 3 camere, confort 1, preț negociabil. Relații zilnic, între orele 12,00-20,00, la adresa: Str. Clopotari 8, bl. 922, et. 4, ap. 19. (1699)

■ Vînd apartament 2 camere, str. Decebal nr. 14, parter, confort I, îmbunătățit. 46,70 mp. Relații la telefon 710742 sau 139250, după ora 17,00. (1728)

■ Vînd garsonieră confort 1, cu telefon, parchet, faianță, et. 5, în zona Flora - Tătărași. Telefon 176544. (1719)

■ Vînd teren intravilan, două parcele, 6900 m, în Humulești; preț negociabil. Telefon 033/624382. (336671)

■ Vînd casă modestă, zona Tătărași. Telefon 132331, după orele 18,00. (336682)

■ Vînd teren agricol în orașul Iași, lîngă Ciric și Aviație, 1,76 ha. Preț negociabil. Telefon 176544, după ora 20,00. (1718)

■ Vînd spațiu comercial amenajat în interiorul Gării Iași. Telefon 212226, după ora 18,00. (339019)

■ Vînd apartament 3 camere decomandate, cu boxă. Telefon 211743, după ora 16,00. (339031)

■ Vînd garsonieră confort I, etaj 3, gaze bucătărie, baie, balcon, telefon etc., Zimbru, preț 5 milioane lei fix. Telefon 126848. (339041)

■ Vînd apartament 3 camere, B-dul Independenței, bloc Y4, 18.000 $, în rate. Telefon 114917. (1743)

■ Vînd apartament cu 3 camere, confort I, etaj 1, zona Zimbru, 9,5 milioane lei, negociabil. Telefon 126848. (339042)

■ Vînd casă bătrînească cu 2 camere și 2336 mp în localitatea Cristești-Holboca, la șosea, 10 km de Iași, sau schimb pentru garsonieră și diferență, variante. Informații la telefon 175435. (339004)

■ **Vînd două hectare pămînt arabil, categoria I, la km 35 DN Iași - Botoșani, bun pentru construcție și agricultură. Preț negociabil. Telefon 118666, între orele 18,00-21,00. (336695)**

■ **Vînd teren zona CUG, 2500 mp, 4000 lei/mp, negociabil. Telefon 125033. (336677)**

■ **Vînd urgent apartament 2 camere, achitat, Canta; preț negociabil. Telefon 155467. (336672)**

■ **Vînd urgent cca 800 mp teren, Țicău, preț informativ - 3500 dolari. Telefon 124570, între orele 19,00-22,00. (336685)**

■ **Vînd teren zona CUG, 5000 mp, preț negociabil. Relații la telefon 114868. (336696)**

■ **Vînd apartament 2 camere, confort I, Podu Roș, lîngă poștă, cu mobilă dormitor, sufragerie, bucătărie. Relații la telefon 133688. (339038)**

■ **Hîrlău - vînd apartament cu o cameră, îmbunătățiri substanțiale, preț fix 3 milioane lei. Telefon 114216, după ora 19,00. (339046)**

■ **Vînd apartament 2 camere, în Bîrlad, îmbunătățit, instalații grupuri sanitare; sau schimb cu apartament 3 camere plus diferență. Telefon 035/411176.**

■ **Vînd apartament 3 camere, confort I, decomandat, Mărăței I, preț negociabil. Telefon 033/629741.**

■ **Vînd casă și apartament, oraș Negrești-Vaslui. Telefon 035/457016.**

■ **Vînd, urgent, apartament 3 camere, semidecomandat, et. 1, zona Piața Chirilă, Tătărași, bloc foarte liniștit. Telefon 148355.**

CUMPĂRĂRI

■ Cumpăr apartament cu două camere, decomandat, et.1, zonele P. Roș, Cantemir, Șos. Națională, Nicolina I (prima stație din P. Roș către CUG), ofer 10 mil. lei. Telefon 126848. (336663)

■ Cumpăr televizoare defecte. Telefon 232571. (339003)

Cumpăr apartament conf. I, minim 2 camere decomandate, exclusiv parter și ultimul etaj, orice îmbunătățire adusă apartamentului este binevenită. Exclus zonele: Canta, Metalurgie, CUG, Dacia, Dancu.
Telefon 143673

ÎNCHIRIERI

Caut apartament cu 3-4 camere, situat la parter sau etaj 1, cu telefon, (ne)mobilat. Eventual variante.
Telefon 124978.

■ **Tineri căsătoriți, serioși căutăm apartament sau garsonieră cu telefon, preț acceptabil. Telefon 173757. (1725)**

■ **Tineri intelectuali căutăm garsonieră, plata lunar, negociabil. Oferim și dorim seriozitate. Telefon 151947. (336034)**

■ **Închiriez apartament central, Piatra Neamț, pentru sediu firmă. Telefon 033/612131 sau 033/618839, după ora 16,00.**

■ **Ofer la casă două camere libere, hol mare, pentru birouri sau depozit, încălzire gaz metan, cu telefon. Telefon 110489, d-na Scutaru.**

■ **Solicit auto Dacia 1300, pentru 200-250 mii lei/lună, negociabil. Telefon 115068.**

■ **Caut garsonieră (semi)mobilată, cu telefon. Ofer 40 mii lei lunar plus cheltuieli de întreținere. Rog seriozitate. Relații la telefon 116820, între orele 10,00-18,00.**

■ **Caut spațiu comercial în str. Sărărie. Relații la telefon 116820, între orele 10,00-18,00 sau la telefon 250364, după ora 18,30.**

■ **Foarte urgent, caut apartament 2 camere, central, cu telefon, plata lunar, în valută. Telefon 117746, 117543.**

■ Închiriez spațiu de depozitare, 40 mp, zonă centrală. Relații în str. Ipsilante 12, în zilele de joi și sîmbătă, sau la telefon 164860.

■ Închiriez apartament 3 camere, aragaz, telefon, frigider, zona Alexandru cel Bun. Plata anticipat pe 3 luni. Telefon 136416.

■ Închiriez cameră separată, mobilată, zona Autogară, la două fete sau doi băieți. Plata anticipat pe 6-10 luni. Telefon 210783.

■ Ofer spațiu semicentral la casă, unei firme pentru depozit, atelier (circa 70 mp). Telefon 112785.

■ Închiriez cameră decomandată, cu balcon, la două fete, doi băieți sau tineri căsătoriți. Plata anticipat pe 4 luni. Telefon 123920.

■ **Primesc în gazdă o studentă (elevă), zona Podu Roș. Telefon 129176.**

■ **Caut casă sau apartament, cu 2-3 camere, zona Independenței, M. Eminescu, Sf. Teodor. Telefon 212234, între orele 9,00-18,30.**

■ **Închiriez, urgent, garsonieră, cu telefon, Alexandru, pe termen lung. Plata anticipat pe 6 luni (100 mii lei/lună). Telefon 152879.**

■ **Închiriez, urgent, casă cu o cameră și dependințe, 30 mp, cu vad comercial, la stradă (linia troleibuz, Păcurari 86). Telefon 156908.**

■ **Închiriez apartament cu o cameră, confort I, mobilat, cu Tv și telefon, cu bucătărie, gaz metan, baie, balcon, et. 3, pe valută, pe o perioadă nedeterminată. Relații la telefon 142589.**

SCHIMBURI

■ Schimb apartament 3 camere, parter, bloc la stradă, Podu Roș, cu apartament 2 camere sau garsonieră și diferență negociabilă (zonele Independenței, Centrul Civic). Telefon 111921. (1136)

■ Schimb 2 apartamente a două camere, etaj I și II, blocuri noi, alăturate, ambele confort I, decomandate, mari, faianță, telefon, 3 balcoane, Păcurari (Curățătorie), cu apartament 4 camere, confort I, etaj inferior, numai Copou, Centru, Păcurari. Telefon 250600. (336349)

■ Schimb apartament confort I, 3 camere, decomandate, zona P. Roș, cu două camere, confort II și garsonieră, confort I, sau 2 garsoniere confort I. Telefon 116625. (336649)

■ Schimb apartament 2 camere Orșova cu locuință (variante) în Iași. Telefon 171032. (336807)

■ Schimb (vînd) 2,80 ha teren agricol (și intravilan), în comuna Belcești, județul Iași, cu apartament sau garsonieră Iași, negociabil. Relații la telefon 031/541864. (336427)

■ Ploiești, schimb garsonieră proprietate, cu similar sau de stat, Iași, Socola 5, sc. A, et. 1, ap. 8.

■ Brașov, schimb apartament 4 camere, cu dependințe, proprietate, cu similar Iași, central. Telefon 252401 sau 167089.

■ Schimb apartament cu o cameră, Piața Doi Băieți, cu apartament 2 camere, fără diferență. Telefon 173423.

■ **Schimb (vînd) apartament 3 camere decomandate, B-dul Independenței (lîngă IMF), cu apartament 2 camere și garsonieră, zone centrale sau semicentrale. Telefon 210535, după ora 17,00. (336656)**

■ **Schimb apartament 2 camere, confort I, decomandat, et. 1, foarte bine întreținut (a doua stație de la Podu Roș, Nicolina II), cu apartament 3 camere, decomandat. Ofer maxim 2 mil. lei. Telefon 124929.**

■ **Bacău, schimb (vînd) apartament 2-3 camere, ultracentral, cu similar Iași. Telefon 034/154568 sau 034/177563.**

■ **Schimb apartament 3 camere, confort I, et. 10, proprietate de stat, două băi, trei boxe, balcon închis, îmbunătățit, cu apartament 2 camere, confort I, plus diferență un milion lei, negociabil; sau apartament 3 camere, confort redus plus diferență 500 mii lei. Telefon 158776.**

■ **Schimb apartament 4 camere, confort I, cu apartament 2 camere, confort I plus diferență, sau variante. Telefon 129230.**

■ **Schimb apartament 4 camere, parter, zona Minerva, cu telefon, cu similar, etaj, zona Zimbru. Telefon 252793.**

■ **Schimb apartament 3 camere, cu apartament 2 camere și garsonieră. Telefon 179139.**

■ **Schimb apartament 2 camere, decomandat, confort I, parter, fără balcon, Dacia, cu apartament 2-3 camere, decomandat, confort I, et. 1-3, zonele Tătărași, Nicolina (gară). Telefon 175361.**

■ **Schimb 320 mp teren și casă nefolosibilă, amplasate aproape central, cu garsonieră, ultracentral. Telefon 116816.**

■ **Schimb apartament 4 camere, în Suceava, cu apartament 2 camere plus diferență sau garsonieră. Exclus Burdujeni. Telefon 030/217831, după ora 16,00.**

■ **Schimb apartament 3 camere, et. 2, cu apartament 2 camere plus garsonieră în Suceava sau Piatra Neamț. Relații în bulevardul G. Enescu nr. 46, bl. T95, sc. A, ap. 10, Suceava.**

■ **Schimb garsonieră, confort I, et. 2, zona Metalurgie, cu apartament 2 camere, confort I, decomandat. Ofer diferență negociabilă. Telefon 221411.**

■ **Schimb apartament 3 camere, semidecomandat, cu apartament 2 camere plus diferență; sau vînd la preț negociabil. Telefon 161406.**

■ **Schimb apartament 3 camere, semidecomandat, proprietate, confort I, et. 4, Tătărași, cu apartament 1-2 camere, confort I, et. 1-3, Tătărași plus diferență negociabilă. Telefon 177763.**

■ **Schimb apartament 2 camere, decomandat, Iași, cu similar Suceava (exclus Burdujeni). Relații la telefon 152957 sau 159542.**

■ **Schimb apartament 4 camere, multiple îmbunătățiri, cu apartament 3 camere plus diferență negociabilă, zonele Gară, Autogară, Păcurari, centru. Telefon 173697.**

■ **Schimb (vînd) apartament 2 camere, îmbunătățit, faianță baie și bucătărie, ușă nouă stejar, parchet, cu garsonieră, confort I, zonele Autogară, Gară, P. de Fier, Hala Centrală, Tătărași. Telefon 151396.**

DECESE

■ **Zdrobiți de durere, fratele - Nicu, cumnata - Nuța și cele două nepoate - Ani și Petronela anunță trecerea în neființă a celui care a fost SANDU AUREL, la numai 40 de ani. Înhumarea va avea loc la cimitirul Sf. Petru și Pavel, joi, 6 aprilie 1995, orele 12,00. Flori și lacrimi pe tristul lui mormînt. (1735)**

■ **Geta - soție, Eugen, Vasile, Neculai - fii, Livia - fiică, Cristi - ginere, Alex - nepot anunță cu durere încetarea din viață după o grea suferință a celui mai bun soț, tată și bunic MANGALAGIU EUGEN, 46 ani. Înmormîntarea va avea loc în localitatea Popești, joi, 6 aprilie 1995. Dumnezeu să-l ierte! (1753)**

■ **Mama, fiicele, ginerii și nepoții anunță cu durere încetarea din viață după o grea suferință a dragului lor MANGALAGIU EUGEN, 46 ani. Dumnezeu să-l ierte și să-l odihnească în pace! (1752)**

■ **Cu profundă durere, soția, copiii, nepoții și rudele apropiate regretă moartea după o scurtă suferință a dragului lor STANCIU CONSTANTIN, la numai 59 ani. Înmormîntarea va avea loc astăzi, 6 aprilie, în satul Bădeni, comuna Scobinți. Dumnezeu să-l odihnească în pace. (1745)**

■ **Familia Simionescu Constantin cu adîncă durere aduce la cunoștință încetarea din viață a celei care a fost MIRONESCU SILVIA din Tg. Frumos. Dumnezeu să o odihnească în pace. (1747)**

■ **Familia Simionescu Ioan anunță cu adîncă tristețe stingerea din viață a surorii și cumnatei MIRONESCU SILVIA din Tg. Frumos, fostă salariată la CEC. Dumnezeu să o odihnească în pace. (1748)**

■ **Cu adîncă durere familia Simionescu Virgil anunță trecerea în neființă, după o lungă și grea suferință a surorii și mătușei SILVIA MIRONESCU, suflet nobil și gingaș. Înhumarea va avea loc sîmbătă, 08.04.1995 la cimitirul oraș Tg. frumos, cu plecare de la Biserica Sf. Neculai.**

✝

Soția Eufrosina, copiii - Octav, Dan, Cristina și Ancuța, anunță cu nemărginită durere încetarea prematură din viață a dragului lor SANDU AUREL 40 de ani. Corpul neînsuflețit este depus la Capela Cimitirului Sf. Petru și Pavel, înmormîntarea va avea loc joi, orele 14.00. Îți vom păstra o veșnică și pioasă amintire. D-zeu să te ierte.

✝

Familiile Flondor și Apetroaei anunță cu durere decesul după o lungă și grea suferință a dragului lor cumătru SANDU AUREL, 40 de ani. Corpul neînsuflețit este depus la Capela Cimitirului Sf. Petru și Pavel. Înmormîntarea va avea loc joi, orele 14.00. Dumnezeu să-l ierte.

✝

Tudor Cincă, soț, Ilie, Dorei și Cornel - fii, zdrobiți de durere, anunță încetarea din viață a soției și mamei lor CINCĂ MARIA CORNELIA - 48 de ani. Suflet ales, iubitoare pentru noi toți, ne-a părăsit prea devreme și ne-a lăsat cu singura mîngîiere de a o iubi mereu . Corpul neînsuflețit este depus la Capela Cimitirului Sf. Petru și Pavel. Înmormîntarea va avea loc vineri, 7 aprilie, ora 13.00.

CONDOLEANȚE

■ **Tatăl, frații și surorile sînt profund îndurerați de moartea celui care a fost IACOB IOAN și transmit sincere condoleanțe soției și fiilor acestuia. Noi, cei dragi, nu te vom uita niciodată. (1738)**

■ **Familia Florici Cuța și Costel sînt alături de bunii lor vecini, fam. ing. Radu și Elena Lăpușneanu, în aceste momente grele pricinuite de pierderea tatălui, NICOLAE LĂPUȘNEANU, și-i transmit sincere condoleanțe. Dumnezeu să-l ierte și să-i întărească pe cei îndurerați. (1731)**

■ **Locatarii blocului 572, sc. C, str. Culturii, transmit sincere condoleanțe fam. ing. Lăpușneanu Radu și Elena pentru greaua pierdere ssuferită prin decesul tatălui, NICOLAE LĂPUȘNEANU. (1732)**

■ **Fam. șef lucrări dr. G. Grădinariu este alături de fam. prof. dr. ing. Gh. Drobotă la pierderea suferită și îi transmite sincere condoleanțe. (339018)**

■ **Colectivul catedrei de Pomicultură a Universității Agronomice Iași este alături de fam. prof. dr. ing. Gh. Drobotă la greaua pierdere suferită. Sincere condoleanțe. (339017)**

■ **Familia Chiriac Gheorghe este alături de familia Dulan la marea durere pricinuită prin decesul celei care a fost mamă și bunică iubitoare, RACU SOFIA. Un pios omagiu memoriei sale, sincere condoleanțe. (339030)**

■ **Colectivul schimbului B Etirare, secția Fibră II, S.C. TEROM S.A. este alături de colegul Aurel Parasca la greaua pierdere suferită prin decesul mamei și-i transmite sincere condoleanțe. (339034)**

■ **Sîntem alături de tine, Nelu Straton, toți colegii schimbului B Etirare, secția Fibră II, S.C. TEROM S.A. la greaua încercare la care ai fost supus. La nici două săptămîni ți-ai pierdut cel de-al doilea părinte. Îți transmitem sincere condoleanțe și să le fie țărîna ușoară. (339035)**

■ **Familiile Ștefan și Cosmescu transmit sincere condoleanțe familiilor Sofrone și Crauciuc pentru trecerea în neființă a celui care a fost un bun prieten și naș, prof. dr. VALENTIN SOFRONIE. Dumnezeu să-l ierte. (339033)**

■ **Colectivul Serviciului Exploatare TT este alături de doamna Ana Danilov la pierderea suferită și-i transmite sincere condoleanțe. (339039)**

■ **Colegii din cadrul Laboratorului de medicina muncii de la C.M.S.S.C. sînt alături de doamna biolog Constanța Șoitu la marea durere pricinuită de dispariția tatălui și transmit sincere condoleanțe familiei.**

■ **Colectivul CTC din cadrul S.C. ANTIBIOTICE S.A. transmite condoleanțe d-lui Arnăutu Mihai pentru pierderea tatălui. (336810)**

■ **Întreaga compasiune și sincere condoleanțe familiilor Lăpușneanu și Mezin pentru pierderea tatălui, din partea familiei Neagu. (1733)**

■ **Colegii de la S.M.T.C.F. Iași aduc un ultim omagiu celui care afost TIMOFTE MIHAI, un om cu deosebite calități și un suflet deosebit, și transmit sincere condoleanțe familiei îndoliate. Dumnezeu să odihnească în pace sufletul lui bun și generos. (1749)**

■ **Familiile Silvia și Mircea Gheorghiu, Carmen și Cristi Stan își exprimă întreaga compasiune familiilor Sofrone și Crauciuc pentru pierderea suferită. (336801)**

Familia Caluschi este alături de familia CINCĂ în aceste momente grele și transmite sincere condoleanțe celor îndoliați.

Colectivul clasei a XII-a A, promoția 1986, Liceul "Emil Racoviță", împreună cu prof. diriginte Muraru Felicia, transmit sincere condoleanțe familiei CINCĂ în aceste momente dificile.

Foștii colegi de serviciu de la Dacia Service Iași regretă moartea fulgerătoare a bunului lor coleg SANDU AUREL. Transmitem sincere condoleanțe familiei.

Locatarii blocului G1, str. Țuțora nr. 15 sînt alături de doamna Mătăsaru Georgeta la greaua pierdere suferită prin decesul mamei.

Familiile Tărcută și Gogu aduc un ultim omagiu celui care a fost un bun prieten profesor doctor **Valentin Sofrone (Puiu).** Sincere condoleanțe

Familiile Ghimici, Cocea și Berneagă regretă decesul mamei, **ANICA,** și sînt alături de Geta și Tudorel Cocea în aceste clipe grele. Sincere condoleanțe.

Ofițerii și subofițerii din cadrul Poliției Municipiului Iași - Biroul Poliție Rutieră sînt alături de dl. maior BÎRLIGA DUMITRU, Comandantul Poliției Municipiului Iași, la greaua pierdere suferită ca urmare a decesului iubitei sale mame. Transmitem pe această cale sincere condoleanțe familiei îndurerate și Dumnezeu să o ierte.

Cadrele Secției a III-a Poliție sînt alături de dl. maior DUMITRU BÎRLIGA la greaua încercare provocată de pierderea mamei sale și transmit sincere condoleanțe familiei îndoliate.

COMEMORĂRI

■ **Studenții anului V Medicină păstrează vie amintirea distinsului profesor N. COZMA, la un an după trecerea sa în neființă. (336803)**

MULȚUMIRI

Familia Merticariu mulțumește din suflet conducerii societății SELECT SA și colegilor de serviciu pentru sprijinul acordat în dificilele momente pricinuite de trecerea în neființă a celui ce a fost **Merticariu Constantin.** Dumnezeu să-l odihnească în pace.

Familia Merticariu mulțumește din suflet conducerii întreprinderii SOMACO SA și colegilor de serviciu pentru sprijinul acordat în dificilele momente pricinuite de trecerea în neființă a celui ce a fost **Merticariu Constantin.** Dumnezeu să-l odihnească în pace.

Familia Merticariu mulțumește din suflet tuturor familiilor pentru sprijinul acordat în dificilele momente pricinuite de trecerea în neființă a celui ce a fost **Merticariu Constantin.** Dumnezeu să-l odihnească în pace.

Firma **DIFPRES SRL** mulțumește domnului sergent major DAMIAN NICOLAE și domnului sergent major COSTIN NICOLAE - de la Secția a III-a a Poliției Municipiului Iași, pentru promptitudinea și profesionalismul dovedit în cazul furtului de la chioșcul firmei, situat lîngă Casa Modei.

■ **Iacob Maria din comuna Tomești aduce mulțumiri personalului de la Clinica Chirurgie nr. III, Spitalul Sf. Spiridon, și în special domnului doctor Pădureanu pentru buna îngrijire acordată pacientului Iacob Ioan. (1739)**

■ **Stelian Dospinescu din Iași mulțumește domnului doctor Gheorghe Dorneanu de la Spitalul Parhon pentru înaltul profesionalism de care dă dovadă în îngrijirea pacienților.**

OFERTE SERVICII

M.V.D.
FIRMĂ SPECIALIZATĂ ÎN CONSULTING
ASIGURĂ

■ constituirea S.C. cu capital românesc și mixt (SRL, SNC, SA) în regim de urgență; înregistrarea la Administrația Financiară, cod fiscal; ■ obținerea avizului de funcționare de la Primăria Iași; ■ constituire (înregistrare) filiale; ■ acte adiționale, mențiuni (lărgirea obiectului de activitate, asocieri, retrageri, cesiuni, majorări capital, puncte de lucru, radieri, dizolvări societăți). Hotel "UNIREA", camera 107. Telefon **212299**, orele 10,00-20,00.

SERVICII MEDICALE MOBILE

(asistență medicală la domiciliu; consultații medicale; prescriere de rețete în regim compensat; recomandări și investigații paraclinice; tratament de urgență; asigurarea transportului și internării în caz de necesitate; oferim, de asemenea, servicii de infirmerie la domiciliu).
Sunați la telefon 113130/569, zilnic, între orele 7,00-23,00.
"CORPO-SAN" vă ajută!
Clienții noștri se pot abona la serviciile medicale pe care le oferim, contra unei taxe foarte convenabile.

SOCIETATEA DE SERVICII INFORMATICE SINTA SA Iași

Centrul de Consultanță și Pregătire în Informatică

primește înscrieri la cursurile de informatică organizate în perioadele menționate:
- utilizare (operare) PC-uri (studii medii și superioare): 10.04-29.04.1995;
- formare analiști - programatori ajutori PC (studii medii): 10.04 - 17.06.1995.

La absolvirea cursurilor se eliberează certificate oficiale. Înscrierile se fac la sediul societății din Bd.Țuțora nr 17. Relații suplimentare la telefon 230080, interior 13.

Doriți să aveți o siluetă frumoasă?
Practicați gimnastica de întreținere fitness și stretching la **Cabinetul FITNESS**, prof. IRIS BÂDIU. Relații la telefon 132889.

Traduceri impecabile - toate limbile de circulație, inclusiv acte notariat. Telefon 143023.

SC ELECTRIC PULS SRL vă oferă o gamă largă de spoturi luminoase, veioze, lămpi de birou, plafoniere și lampadare, toate cu becuri halogen, adaptabile ușor spațiilor comerciale, birourilor, vitrinelor, standurilor expoziționale etc. Pentru informații sunați la tel. 230060, între orele 9,00-17,30 sau 164097, între 17,30-20,30.

Reparații frigidere și instalații frigorifice. Deplasări la domiciliu. Lucrări garantate, prin SC *POLAR SERVICE* SRL Iași

Telefon 220859

Profesional: tehnoredactare, balanță, software contabilitate. Tel. 173147

Casa de Cultură a Sindicatelor Iași face înscrieri la
ȘCOALA SUPERIOARĂ DE SECRETARIAT
pentru pregătirea în specialitatea secretariat-asistență managerială.
Se studiază:
- Tehnica activității de secretariat
- Stenodactilografie
- Limba engleză
- Elemente de contabilitate
- Utilizarea P.C.-urilor în activitatea de secretariat

Durata cursului este de 4 luni, în regim intensiv, cîte 20 de ore pe săptămînă, între orele 16.00-20.00. Se pot înscrie bacalaureați și absolvenți de învățămînt superior. Absolvenții vor primi diplome recunoscute, eliberate de Centrul de Pregătire Postliceală și Postuniversitară al Ministerului Culturii. Informații la tel. **135158**

Agenția de Turism **"Unirea" Iași** (fostul OJT) cu sediul în Piața Unirii 12 (lîngă Hotel Unirea) vă oferă: **Minivacanțe** la alegerea dvs. pentru petrecerea sărbătorilor Sfintelor Paște **Excursie** în întîmpinarea primăverii pe litoralul românesc, la Neptun, Jupiter, Cap Aurora în perioada 29.04-2.05.

ANUNȚĂ:

■ Începînd cu data de 4 aprilie 1995 se pun în vînzare bilete de odihnă pe litoral, pentru întreg sezonul de vară 1995, în stațiunile Mamaia, Neptun, Olimp, Eforie Nord, Eforie Sud, Jupiter, Cap Aurora, Venus, Saturn, Mangalia și Costinești. Se asigură servicii de calitate, cazar, opțional și masă, în hoteluri, vile și căsuțe. Biletele se pot procura și cu plata în rate, iar în afara perioadei 10.07-20.08 durata sejurului este la alegerea dumneavoastră.

■ **Vă oferă locuri pentru următoarele excursii peste hotare:**
- **Spania** - avion, 12 zile, 29 mai 1995
- **Grecia** - autocar, 10 zile, 20 mai 1995
- **Egipt** - avion, 8 și 12 zile, plecări în fiecare sîmbătă
- **Franța** - avion, 8 zile, 11 mai 1995
- **Italia** - autocar, 9 zile, începutul lunii mai
- **Austria** - autocar, 4 zile, plecări lunare
- **China** - avion, 8 zile, plecări săptămînale
- **Turcia** - circuit autocar, 7 zile, 14 mai

Obținem vize pentru plecări individuale în Franța, Italia, Grecia, SUA, Canada, pe bază de invitație.
Informații suplimentare la telefon 143037.

Turism
FRANȚA-GERMANIA 20 mai și 7 iunie
GRECIA SĂRBĂTORILE DE PAȘTE 21 aprilie
Mănăstirile Agapia și Văratic 22 aprilie - 5650 lei (autocar)
Schitul Rarău 22-24 aprilie - 10480 lei, cazare Hotel "Rarău"
Expediții montane Munții RILA (vf. Musala 2925m) 25 mai - 52500 lei

AGENȚIA DE TURISM TOTEM
Casa Studenților
Iași, tel 110724

■ **Inginer atestat la firmă de prestigiu, ofer service (reparații) televizoare color, cazuistică diversă. Telefon 252909. (42113)**

■ **Specialist în reclamă! Doriți sporirea vînzărilor firmei dumneavoastră? Doriți ca firma dumneavoastră să iasă din anonimat? Telefonați la 164457, după ora 18,00. (336342)**

Doriți, în sfîrșit, să fiți propriul dvs. șef?
Vă oferim un răspuns, dacă expediați acest talon și adresa dvs. la: **"Idei de Afaceri"** - Fast Business, OP 54, CP 46, București.(M3)

SC execută lucrări de culegere text, grafică și tehnoredactare pe calculator. Garantăm seriozitate și confidențialitate. Telefon 116772, 117300.

AFINVEST
Telefon 129877, 139710
NOI VĂ SPUNEM PRIMII BUNĂ DIMINEAȚA!
Puteți avea **MONITORUL** - ziarul Dvs. preferat, la prima oră. Acest serviciu modern este asigurat **gratuit**, la domiciliu, numai prin firma *AFINVEST*

■ **Moară de porumb pentru făină grisată cu program 7,00-16,00, uium numai 10%, la 300 m de la gară spre Podul de Piatră pe stînga, urmăriți indicatoarele. Telefon 143493. (336397)**

■ **Economist cu experiență ofer servicii de evidență contabilă la societăți comerciale. Telefon 117092, după ora 20,00.**

■ **Societate de construcții proiectează și execută: orice fel de construcții civile, industriale și agricole; orice fel de confecții metalice. Telefon 233639, 120177. (336647)**

■ **Execut lucrări monumente funerare la preț avantajos, eventual și cu plata în rate. Telefon 220803. (336648)**

■ **Medic primar ofer consultații permanent la domiciliul copilului. Telefon 161702, 232807. (1703)**

■ Transport marfă cu camion de 7 t pe orice distanță. Telefon 114367. (336607)

■ Lucrez plăpumi și saltele. Telefon 160561. (336241)

■ Execut lucrări monumente funerare. Telefon 252507, după ora 18,00. (336025)

■ Meditații pian. Telefon 212990. (336681)

■ Transport marfă cu autoizotermă 1,5 t. Telefon 122926. (336040)

■ Avantajos, transport marfă pînă la 10 tone în orașele Bistrița Năsăud, Zalău, Baia Mare, Satu Mare și Cluj. Relații suplimentare la telefon 110772. (336805)

■ Inginer, repar televizoare color și alb negru. Sonor E. Nova. Telefon 128356. (336693)

■ **Emailăm căzi pentru baie la domiciliul clientului. Relații și programări la telefon 212149.**

■ **Electrician autorizat repar aparatură electrocasnică și execut și repar instalații electrice interioare. Relații la telefon 270909, 115330. (339011)**

■ **Pregătire chimie orice nivel, profesoară specialitate. Telefon 172611, după orele 16,00. (339016)**

■ **Cursuri gratuite pentru inițierea în trezirea energiei vitale KUNDALINI din ființa umană. Relații și înscrieri la telefon 116214. (336806)**

■ **Contabil, țin evidență. Telefon 111807.**

■ **Inginer TCM, efectuez rapid planșe în creion sau tuș. Telefon 130019.**

■ **Șmirgheluiesc parchet. Telefon 167652.**

■ **Nu pierdeți ocazia! Filmări de excepție la prețuri avantajoase. Posibilitate de deplasare. Profesionist TV. Telefon 130626, 139541.**

■ **Transport marfă cu microbuz VW, orice distanță, 1 t, 180-220 lei/km, 6500 lei/h în oraș. Decontare legală. Telefon 211673.**

■ **Filmări video, orice ocazie, cu aparatură Panasonic, direct pe casetă mare. Prețurile cele mai mici. Telefon 270562.**

■ **Filmări video, ieftin (Sony). Telefon 120841, după ora 15,00.**

■ Filmări video profesionale, casetă normală, avantajos. Telefon 130180.

■ Filmări video, aparatură Panasonic, casetă mare, mixaje, profesionalism, seriozitate. Telefon 116710, 150471; 176290.

■ Transport marfă VW. Telefon 125905.

■ Inginer, repar la domiciliul dvs., TV color și alb-negru, videocasetofoane. Modific normă sunet (bistandard) TVR 1, TVR 2, EN, Tele'M și video (TVR 1, TVR 2, cablu). Telefon 171100.

■ Transport marfă pe orice distanță, cu autocamion de 7 t. Telefon 166521.

■ Filmări video, 20 mii lei/h. Seriozitate, calitate. Telefon 232000.

■ Transport marfă cu izotermă 7 t, ieftin și rapid. Telefon 231757.

■ Transport persoane cu Dacia 1300, cu programare prealabilă, 120 lei/km. Telefon 144126.

■ Transport persoane și marfă cu Dacia 1310. Telefon 174143.

■ Filmări video, aparatură Panasonic, experiență, seriozitate, preț minim. Telefon 110671.

■ Filmări video, fotografii pe Kodak, impecabile. Telefon 153735.

■ Lucrez plăpumi și saltele. Telefon 160561.

■ Reparații TV color și alb-negru, videorecordere, combine audio-video, amplificatoare, casetofoane, orice tip, prin convenție, avantajos. Telefon 177851.

■ Contabilă cu experiență, îmi ofer serviciile unei firme particulare. Telefon 174822 sau 174758.

■ Pensionar, conducător auto categoriile A, B, C, D, E, doresc serviciu ca șofer, fără să-mi afecteze pensia. Pot fi de folos la orice oră, dar cu un salariu acceptabil. Telefon 147552, Ion.

■ Transport marfă cu autoutilitară închisă, 2,5 t, volum mare, pe orice distanță. Telefon 157066.

■ Șofer profesionist categoriile B, C, E, vechime 5 ani și muncitor necalificat, ne oferim serviciile unei firme particulare. Rugăm seriozitate. Telefon 174137.

■ Tînăr, 30 ani, cunoscător al lb. italiene (scris și vorbit), îmi ofer serviciile unei societăți comerciale, eventual pot efectua intermedieri cu Italia. Telefon 164443, între orele 10,00-17,00.

■ **Transport marfă și persoane cu ARO 10 pe orice distanță, foarte ieftin. Telefon 123003.**

■ **Execut fotografii color cu aparat profesional, calitate remarcabilă. Telefon 120881.**

■ **Filmări video profesionale, mixaje, efecte speciale digitale, numai cu aparatură Panasonic, la cele mai scăzute prețuri. Telefon 112016.**

■ **Montez telecomenzi pentru orice tip de televizor color, video, receptoare satelit. Telefon 134704, între orele 10,00-20,00.**

■ **Inginer electronist. Reparații de înaltă calitate la aparate rusești și alte tipuri. Montări programatoare cu 55 și 90 programe, cu telecomandă și afișare pe ecran, teletext. Garanție. Telefon 134427.**

■ **Filmări video profesionale, videoclipuri publicitare, mixaje în studio specializat. Telefon 114422.**

■ **Transport marfă VW. Telefon 125905.**

■ **Transport marfă rapid, cu autocamion Raba 10 t, acoperit. Telefon 210443.**

■ **Executăm confecții metalice. Telefon 174143.**

LOCURI DE MUNCĂ

S.C. IULIUS S.R.L. organizează concurs pentru ocuparea postului de **gestionar-magazioner** în data de 13.04.1995, ora 8.00, la sediul magazinului IULIUS din Centrul Civic. Condiții: seriozitate, vîrstă maximă 40 ani, studii medii încheiate, cunoștințe de contabilitate (evidență primară), cunoștințe minime de marketing. Solicitanții vor completa o fișă personală, disponibilă la sediul magazinului, pe care o vor prezenta la concurs. **Relații suplimentare la tel. 211821.**

SC ȘOFERUL AMATOR
cu sediul în Iași, strada Sf. Andrei nr. 8 angajează
tinichigiu - auto - vopsitor.
Începînd cu data de 5.04.1995, societatea noastră va practica prețul de 550 lei/km la serviciul taximetrie.

Complex SCALA SRL
Str. Sf. Lazăr nr. 2
☎ 146723
organizează
concurs de preselecție în vederea angajării de personal pentru
SALON DE BINGO
Fete ➠ vîrsta între 18 - 24 ani
Băieți ➠ vîrsta între 22 - 28 ani
Relații la ☎ 146723, zilnic, între orele 10^{00}-14^{00}.

SC EROM SA
angajează
un
MAGAZIONER
un
AGENT COMERCIAL
un
VÎNZĂTOR
Condiții: vîrsta maximă 27 ani, studii medii, de preferință șomeri.

Selecția - sîmbătă, 8 aprilie, ora 9,00, la sediul firmei din str. Împăcării nr. 5, bl. 909, parter, zona Pasarela Nicolina 1.

■ **S.C.INTERNATIONAL S.R.L. angajează urgent barmani. Telefon 122359. (1707)**

■ **Angajăm fată pentru activitate fast-food. Cerem seriozitate, garanție materială. Autobigrafie și cerere - la mag. LED-FORCE din str. Cuza Vodă nr.1, pînă sîmbătă, 8 aprilie. (336697)**

■ **Grupul Școlar Comercial "Virgil Madgearu", str. Sf. Andrei nr. 70 Iași, organizează concurs pentru ocuparea unui post de îngrijitor școală (femeie de serviciu). Concursul va avea loc în ziua de 18 aprilie 1995, ora 15,00, la sediul liceului. Vîrsta maximă 35 ani. Candidații vor depune dosarul cu actele necesare la secretariatul școlii. (3390013)**

■ **Inspectoratul General al Radiocomunicațiilor - Regia Autonomă angajează prin concurs economist. Condiții: studii superioare economice; cunoștințe în utilizarea calculatoarelor. Relații suplimentare la telefon 01/4003476 sau 032/143344. (339010)**

FELICITĂRI

■ **Pentru Viorel Paulescu cu ocazia zilei de naștere, toate florile din lume încununate cu tradiționalul "La mulți ani!". Din partea soției - Mariana și a copiilor - Irina și Robert. (339021)**

■ **Părinții urează astăzi, cu ocazia zilei de naștere, fiului Viorel Paulescu numai sănătate și un călduros "La mulți ani". (339022)**

■ **Cu ocazia zilei de naștere, Tatiana urează dragului ei Mantu Dumitru (Buti) sănătate, multe bucurii și "La mulți ani!". (339020)**

LA MULȚI ANI!

Eu, Ție Doamne-ți mulțumesc/ Că-n viața asta zbuciumată/ M-ai ajutat ca să mi-l cresc/ Să-l îndrum pe calea dreaptă/ Iar ție, dragul meu copil/ Ce îmi rămîne să-ți doresc/ Să fii curat și blînd și bun/ Cu tot elanu-ți tineresc/ Și celei care ți-a dat viață/ Cum ai putea s-o răsplătești/ S-asculți mereu a ei povață/ Oriunde-ai fi să n-ocolești.

LA MULȚI ANI!
pentru
BOGDAN ANASTASIU
cu ocazia împlinirii frumoasei vîrste de 18 ani.
MAMA.

PIERDERI

■ Pierdut legitimație de serviciu pe numele Osieru Cornelia. O declar nulă. (339047)

■ **Pierdut ștampilă rotundă și ștampilă antet cu înscrisurile Protopiatul Suceava Arhiepiscopia Sucevei și Rădăuților, Parohia Adormirii Maicii Domnului. Chitanțier, regim special, seria 55608. Le declar nule.**

DIVERSE

■ **Preotul paroh roagă pe credincioșii și eventualii sponsori să ajute la construirea Bisericii "Înălțarea Domnului" - cartierul CUG, prin donații de materiale și sume de bani. Cont CEC nr. 45110837.**

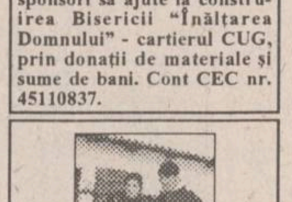

■ **Carmen Elena Florescu din Iași, str. Păcurari, bl. nr. 64, sc. B, parter, concubina lui Ursu Mihai din comuna Românești, satul Ursoaia, să vină de urgență la Iași, str. Păcurari nr. 84, telefon 145143, la atelierul fotografic, pentru plata datoriei pe care o are, chiar dacă părinții i-au pus în vedere să nu vină să plătească, deoarece au beneficiat și ei de bani. (336698)**

SC CRINOS SRL
invită pentru ultima data pe toți depunătorii la magazin pentru a-și ridica mărfurile nevîndute. Program: marți, miercuri între orele 10,00-16,00.

Datorită unui accident regretabil, colecția cotidianului MONITORUL a fost descompletată. Rugăm pe toți cei care ne pot sprijini la refacerea acestei colecții să se adreseze redacției. Exemplarele lipsă (numere din anul 1991) vor fi achiziționate contra cost, la prețuri negociabile.

Relații la telefon 172557, interior 106 sau 145610.

Miercuri **12 aprilie 1995**, orele **18.00**
SPECTACOL EXTRAORDINAR
"FABRICA DE VISE"
cu
DORU OCTAVIAN DUMITRU,
la Casa de Cultură a Sindicatelor - Iași -
Biletele se găsesc la casa sălii, începînd de marți, 5 aprilie.

SC TOMIRIS SA IAȘI

În temeiul prevederilor Legii nr. 77/1994 privind Asociația salariaților și membrilor conducerii societății comerciale care se privatizează anunță înființarea **Asociației TOMIRIS Iași** - ***"Programul acțiunilor salariaților"***.

Pot face parte din Asociație următoarele categorii de persoane:

a. salariații societății comerciale cu contract de muncă încheiat pe durată nedeterminată, cu program de lucru normal sau cel puțin o jumătate de normă;

b. membrii conducerii societății comerciale în componența definită la art. 76 din Legea nr. 58/1991;

c. foștii salariați ai societății comerciale;

d. pensionarii care au avut ultimul loc de muncă la societatea comercială.

Nu pot face parte din Asociație foștii salariați care nu au lucrat minimum un an în respectiva societate și cei cărora li s-a desfăcut contractul de muncă din motive imputabile lor.

LICITAȚII

LICITAȚIE

FEDERALCOOP IAȘI vinde prin licitație publică imobilizările corporale (spații de depozitare, spații pentru producție, spații pentru poștă și telecomunicații, spații comerciale, precum și mijloace de transport - autocamioane, tractoare - utilaje pentru croitorie, utilaje frigorifice, cîntare, bazine petrol, chioșcuri și remize metalice) din comunele Grajduri, Scînteia, Dumești, Răducăneni, Podu-Iloaiei, Erbiceni, Dagîța, Hîrlău, Hălăucești, Tîrgu-Frumos comună, Miroslava și din alte localități ale județului Iași.

Licitațiile vor avea loc la sediul FEDERALCOOP Iași din strada Sfîntu Lazăr, nr. 39-41, în fiecare zi de luni și vineri începînd cu data de 14.04.1995, ora 10.00.

Relații suplimentare privind consultarea listei cu mijloacele fixe oferite spre vînzare, precum și prețul de pornire a licitației se pot lua de la sediul FEDERALCOOP Iași-telefon 142160-int. 50, 132223, precum și de la sediile cooperativelor de consum din comunele unde sînt amplasate imobilizările corporale.

MATRIMONIALE

■ Profesoară bine situată, doresc cunoștință posesor auto, fără obligații, 64-67 ani. Scrieți la C.P. 3031 Iași 5. (339049)

AGENDA OMULUI DE AFACERI

PC - AMI
- CALCULATOARE
- IMPRIMANTE
- SOFTWARE
  - contabilitate
  - proiectare construcții
- SERVICE SISTEME DE CALCUL

B-dul Copou nr. 4, tel. 032/144718, 211745

CONFEXBROD FREZIA SRL
comercializează
frigidere, congelatoare (210 l, 160 l, 120 l) aragaze, TV alb-negru, TV color, mașini de spălat, mașini de cusut, aparatură electronică, încălțăminte, confecții, cosmetice și porțelanuri
IAȘI, Bd. Alexandru cel Bun nr. 36, bl. H 1-2, tel. 251742

ALFA CIVIC
scule, dispozitive, unelte, accesorii BOSCH
Tel. 032 / 137613

NEST SRL
distribuie
ceasuri elvețiene originale
Str. Florilor nr. 2, tel. 213525

TOFAN GRUP SA
Filiala Iași
comercializează
anvelope și camere auto
Str. Ghica Vodă 1B (demisol), tel. 114782
Contact: Cornel Arcip, Director

Agenția pentru servicii de mariaj
DUET
asigură
totalitatea serviciilor necesare organizării unei nunți
B-dul Ștefan cel Mare și Sfînt, bl. B2, parter, tel. 147165
Contact: Doina Filipescu, administrator

AVATTI ELECTRONICS
comerț produse electronice
Tătărași nr. 60-62, tel. 174054
Contact: Liana Bărbulescu, Cătălina Lehăduș

MOLDROM SA
import - export
materii prime, laminate din oțel și materiale de construcții
Str. Tătărași nr. 57, tel./fax 173025, 172799, 270499
Contact: Constantin Badea, Director executiv

UNIVERSAL RX GROUP
tehnică de calcul
Str. Grigore Ureche nr. 3, tel./fax 112058
Contact: Boris Constantin, Director

CASA ITALIANĂ CARINA
comercializează
îmbrăcăminte de damă de lux,
lenjerie intimă de lux,
încălțăminte femei,
încălțăminte sport
Str. V. Alecsandri nr. 8, telefon 211198

NATIONAL PROTGUARD
Filiala Iași
servicii de pază și protecție
Str. Hotel Unirea camera 1204, tel. 117105, 211463
Contact: Iulian Florea, Director economic

MIRFAN MOBILUX SRL
sufragerii, dormitoare, biblioteci, holuri, bucătării, camere tineret, cuiere, canapele, fotolii, recamiere, mese extensibile
Piața Voievozilor, bloc C4, parter, vizavi de alimentara Minerva
Telefon 152647

FILM

Astăzi, la "Cinematograful de artă"

Andrzej Wajda "Dirijorul"

Evoluția, dar nu este mai bine spus dinamica? deoarece anticii s-au dovedit a fi mai aproape de "idealul artistic" decît noi, modernii, artelor universale sau locale ne pot oferi suficiente argumente, și foarte exacte, privind chiar evoluția, dar este, oare, o evoluție?, a societății umane. De exemplu, în epocile, în perioadele de tensiune socială și politică, chiar militară, artele, cultura cunosc o activitate febrilă. Pare paradoxal, dar tocmai în astfel de perioade s-au creat, în general, și cele mai valoroase opere de artă, s-au făcut, tot în general, și cele mai importante descoperiri științifice. În astfel de perioade, atît de frecvente, creatorii de opere de artă, pentru a-și exprima mai bine, mai sincer, mai exact, sentimentele, convingerile, atitudinile, ideile, folosesc, ca o consecință a instaurării unor limitări, a unor constrîngeri în posibilitatea lor de a se exprima, numeroase figuri de stil: metafora, alegoria, simbolul sau formule artistice cunoscute pentru posibilitatea lor de a facilita exprimarea mascată, aluzivă, ca fabula, parabola. Numai în secolul nostru, măcar, vom constata că sub regimurile totalitare, indiferent, de extremă dreaptă sau de extremă stîngă, creatorii au dat dovadă de o extraordinară inventivitate, de o uimitoare pricepere în folosirea unui limbaj indirect, ascuns, pentru a comunica, pentru a se mărturisi ("scrisul ca formă de rugăciune" - Franz Kafka). Dau numai două exemple din cinematografia noastră: "Glissando", 1982, r. Mircea Daneliuc și "De ce trag clopotele, Mitică?", 1980, r. Lucian Pintilie. De fapt, în estul Europei, în timpul regimurilor intolerante comuniste, în zona de influență sovietică, exprimarea aluzivă a atins adevărate performanțe. O observație: mai ales, noi, cei care, ca și alții, am trăit sub regimuri intolerante, ne-am format deprinderea, chiar în raport cu artele tradiționale, să efectuăm o lectură de descifrare, adică să căutăm o simbolistică: acolo unde autorul nu a avut în intenție s-o folosească. Este un fenomen normal, firesc.

Regizorul de film polonez Andrzej Wajda, deși cu un fel de a se exprima realist, direct, avînd în vedere și unele influențe suprarealiste, expresioniste și romantice, filmele lui ne oferă, cel mai adesea, posibilitatea ca dincolo de poveste, de intrigă, de conflict, să găsim sensuri, semnificații surprinzătoare. De exemplu, filmul "Nunta" (1972) poate fi un film despre o nuntă, ca atare, între tînăra țărancă și un intelectual, dar filmul sugerează, cel puțin, și o nuntă tragică, cea a Poloniei, spre împlinirea unui ideal de dreptate, adevăr și libertate.

Filmul "Dirijorul" (1980) ne oferă o poveste simbolică. Un bătrîn dirijor, în plină glorie, cîștigată prin merite deosebite, se reîntoarce, din apus, în localitatea natală, în Polonia. Nu o reîntoarcere sentimentală, ci o reîntoarcere ca o supremă datorie morală, intelectuală, civică. Plecarea în apusul Europei și reîntoarcerea sa semnifică gestul și actul unei împliniri, dar și al unei datorii. Aici, ideea că spațiul spiritual polonez, pentru a se împlini, are nevoie să dialogheze, să asimileze și alte spații spirituale, în cazul acesta aparținînd Apusului. Tînăra violonistă, din localitatea sa natală, poate simboliza ipostaza cea generoasă a Poloniei, partea ei nealterată de rău, după cum soțul ei, tînărul dirijor, egoist, meschin, agresiv, dictatorial, poate semnifica partea viciată a Poloniei, ipostaza ei negativă. Bătrînul dirijor este un adevărat cavaler al artei, un inspirat, un înțelept, un filosof. Tînărul dirijor este un veleitar, un impostor. De aici, ideea că Polonia, în cazul acesta, pentru a se salva, trebuie să se întoarcă la valorile morale, spirituale, artistice, tradiționale, într-un dialog cu universul. Sub alt aspect, aici, se sugerează și conflictul între generații. Între o generație împlinită, detașată de evenimente, de istorie, cu o bogată experiență, și o generație tînără, fără experiență, dezorientată. Stare conflictuală care, însă, nu trebuie să ducă la ruptură, ci la colaborare. Un alt aspect al filmului este și drama membrilor cuplului erotic. Destinați regăsirii, împlinirii, doar la modul ideal, ei eșuează coborînd în istorie. Dar importantă nu este regăsirea, după cum nu este importantă nici împlinirea, ca scop în sine, ci calea spre regăsire, spre împlinire, plină de neprevăzut, de incertitudini, de aspirații, de speranță, de căutări. Căci, înainte de toate, fireasca dorință umană spre regăsire, spre împlinire, a membrilor cuplului erotic, are o profundă semnificație morală și filosofică. **(Mircea DUMITRESCU)**

Deși nu mai participă la viața politică

O editură chineză va publica cele mai reprezentative opere ale lui Deng Xiaoping

"Editura Artizanală" din China, specializată pe realizarea cărților prin mijloace tradiționale, va publica în curînd cele mai reprezentative opere din creația politică a lui Deng Xiaoping, "patriarhul" reformelor democratice din China, a anunțat miercuri ziarul chinez "Știință și Tehnologie", citat de REUTER. Ediția, realizată manual cu colaborarea unor renumiți artiști plastici, va apărea în doar 100 de exemplare și va fi lansată oficial pe 1 iulie 1995. "Această colecție de opere nu este numai o compilare a gîndirii unui mare om politic, ci reprezintă o adevărată operă de artă care va fi căutată de colecționari", a declarat directorul editurii, fără a detalia însă cum vor fi puse în vînzare prețioasele volume. Operele lui Deng sînt binecunoscute în întreaga Chină, fiind publicate în reviste, cărți și chiar pe dischete de computer, însă cea mai spectaculoasă prezentare a lor este un pergament caligrafiat manual, în lungime de patru kilometri. Totuși, fostul lider comunist, care s-a retras de la putere la sfîrșitul deceniului trecut, a refuzat să fie transformat de propaganda de partid în "idolul" unui cult al personalității, similar celui cu care s-a învăluit primul conducător al Chinei comuniste, Mao Tze Dun.

Pentru a se răzbuna, o soție își păcălește soțul că a cîștigat la loterie

■ *pentru 15 minute, soțul Juliei Evans a crezut că aceasta a cîștigat 22 de milioane lire sterline*

Englezoaica Julie Evans, în vîrstă de 31 de ani, a vrut să se răzbune pe soțul ei pentru permanentele lui farse și, de 1 aprilie, l-a făcut să creadă, pentru 15 minute, că a cîștigat 22 milioane lire sterline. Julie a completat un bilet de loterie cu numerele cîștigătoare din săptămîna precedentă, l-a trimis pe soțul ei, Mike, în bucătărie să facă un ceai și a pus o casetă video pe care înregistrase tragerea la sorți din săptămîna anterioară. Mike (38 de ani), era cît pe ce să înnebunească de fericire cînd a văzut că a cîștigat, comentează REUTER. După un sfert de oră, soția sa l-a readus cu picioarele pe pămînt, spunîndu-i că e 1 aprilie și l-a păcălit. Mike, căruia îi place la nebunie să facă farse oamenilor, a declarat că atunci cînd el a fost cel păcălit, nu i s-a mai părut atît de amuzant.

La Osaka

S-a înființat un "hotel" pentru somnul din timpul zilei

Un întreprinzător japonez, Teruo Shibata (34 de ani), din Osaka a avut idea neobișnuită de a înființa un "hotel" pentru somnul din timpul zilei, unde japonezii obosiți și stresați de prea multă muncă, petreceri sau aglomerație, să poată dormi în timpul pe care reușesc să-l "rupă" din infernalul program cotidian. Shibata a închiriat un etaj întreg al unei clădiri cu birouri, mobilîndu-și într-o manieră ***sui generis*** "hotelul" cu nouă corturi și cinci șezlonguri. Deschiderea a avut loc în luna decembrie a anului trecut, iar afacerea s-a dovedit profitabilă. O jumătate de oră de somn în cort costă 3.20 dolari, și o jumătate de oră de somn în șezlong, 2.15 dolari. Tînărul întreprinzător, citat de REUTER, a ținut să precizeze că ideea i-a venit cînd se afla într-un lift. Un funcționar a căscat și l-a întrebat pe colegul său: "Unde aș putea să trag un pui de somn?" Majoritatea clienților lui Shibata închiriază locuri pentru cel puțin o oră de somn.

Avionul lui Bill Clinton face victime la Little Rock

■ *a fost rănită ușor chiar o prietenă a fostului guvernator din Arkansas*

La plecarea din Little Rock, Arkansas, unde Bill Clinton venise pentru a urmări finala campionatului național universitar de baschet, avionul militar prezidențial a "reușit" să avarieze o mașină, să spargă geamul unei clădiri și să rănească ușor o persoană, informează REUTER. În momentul decolării, Boeingul 747 în care se afla președintele a stîrnit un curent de aer atît de puternic, încît a smuls o bucată dintr-un automobil al convoiului prezidențial, a proiectat-o în geamul unei clădiri, iar cioburile de sticlă au rănit-o ușor pe o veche prietenă a lui Bill Clinton, Sheila Bronfman, care a suferit mici tăieturi la glezne.

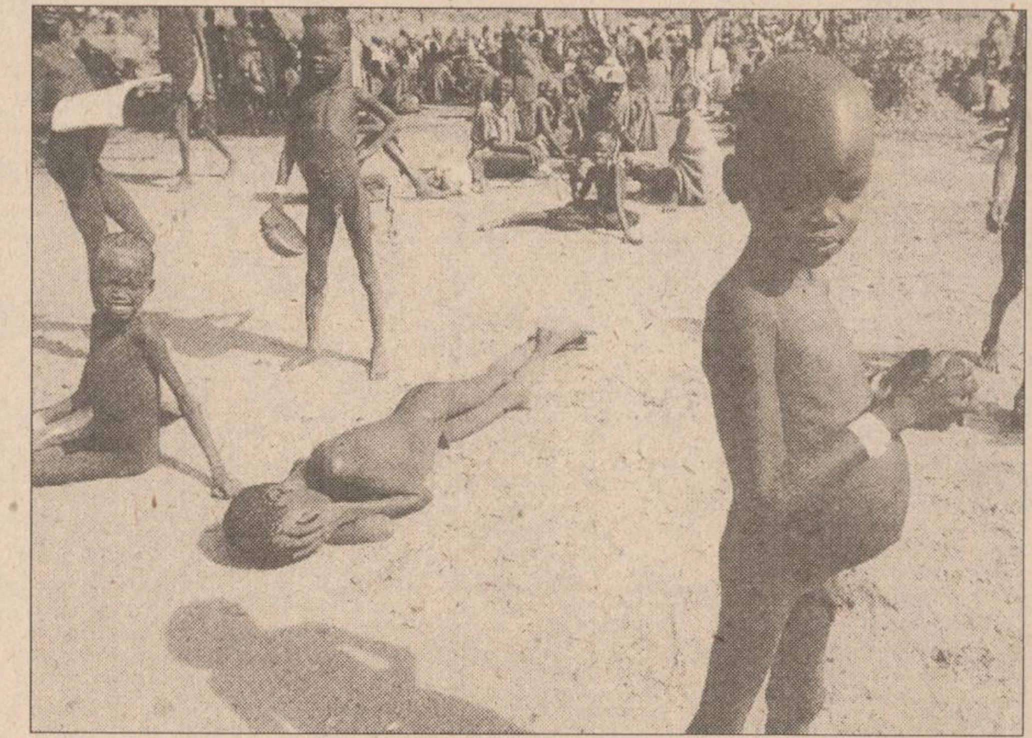

În Niger

O epidemie de meningită ucide aproape 2.000 de persoane

Izbucnită în luna noiembrie a anului trecut, o epidemie de meningită a ucis pînă acum 1.965 de persoane în Niger, iar alți 19.960 de oameni sînt și ei afectați de maladie, precizează REUTER. Focarul flagelului se află în capitala Niamey și regiunea Dosso, însă au apărut cazuri de meningită și în alte zone ale țării. Boala, care se manifestă de obicei în sezonul secetos, în țările aflate la marginea Saharei, a atins doar ușor statele învecinate Nigerului, numărul de cazuri nedepășind limita normalului. În Niger se află în desfășurare o campanie de vaccinare de urgență.

Cercetări interesante

Organismul fumătorilor e mai puțin afectat de fum decît cel al nefumătorilor

Specialiștii americani au ajuns la concluzia că fumătorii care inhalează fumul provenit de la țigara altcuiva sînt mai puțin afectați decît nefumătorii puși în aceeași situație. Medicii afirmă că sistemul cardiovascular al fumătorilor este nevoit să se adapteze pentru a compensa pe cît posibil efectele negative ale consumului de tutun asupra organismului. Prin urmare, cînd sînt puși în poziția de fumători pasivi, împătimiții fumatului nu sînt afectați în aceeași măsură ca nefumătorii al căror organism nu e obișnuit cu nicotina. Cercetătorii sînt de părere că unica soluție ar fi interzicerea cu desăvîrșire a fumatului în toate locurile publice.

Oamenii de afaceri americani consideră că tinerii nu sînt pregătiți corespunzător în școli

■ *doar 4% dintre manageri sînt mulțumiți de pregătirea din școlile publice*

Un sondaj de opinie realizat printre conducătorii de instituții de învățămînt din Statele Unite și printre oamenii de afaceri de prim-rang a relevat că cele două categorii au opinii complet diferite în legătură cu pregătirea școlară a tinerilor. Doar 4 la sută dintre președinții de companii consideră că școlile publice americane asigură tinerilor pregătirea necesară pentru integrarea profesională. În schimb, 44 la sută dintre profesori și 68 la sută dintre directorii de școală au afirmat că instituțiile de învățămînt dau elevilor și studenților educația și cunoștințele necesare pentru rapida lor integrare profesională, menționează REUTER.

Familia regală saudită salvează o specie rară de antilope

■ *ea a organizat o rezervație specială pentru 23 de antilope arabe*

Antilopa arabă cu coarne (oryx), specie considerată dispărută încă de la sfîrșitul anilor '60, a fost salvată de familia regală a Arabiei Saudite, care a crescut și supravegheat înmulțirea cîtorva exemplare ale rarisimului animal. 23 de antilope au fost puse în libertate într-o zonă protejată de lege din deșertul Rub'al-Khali, habitatul lor inițial din peninsula Arabă, precizează REUTER. Reprezentanți ai celei mai mari organizații de protejare a speciilor pe cale de dispariție au afirmat că respectivele exemplare descind din patru oryx pe care familia regală saudită le-a prezentat organizației încă din 1963.

HOROSCOP

BERBEC

(21 mart. - 20 apr.):

👍 Vă bucurați de aprecierea superiorului, dar nu sînteți scutit(ă) de invidii și bîrfe. Trebuie să treceți cu vederea aceste neajunsuri.

TAUR

(21 apr. - 20 mai):

✋ S-au aglomerat atîtea lucruri de rezolvat, încît vă vine să vă luați lumea în cap. Nu este totuși cazul să căutați un țap ispășitor.

GEMENI

(21 mai - 21 iun.):

👍 Vi se face o propunere ispititoare și simțiți că nu veți rezista tentației. Aveți, însă, grijă să lăsați în urmă toate problemele rezolvate.

RAC

(22 iun. - 22 iul.):

👍 Vă diversificați preocupările fără să scăpați din mînă interesul major. Va trebui să trageți primele concluzii, chiar dacă vă lipsesc unele elemente.

LEU

(23 iul. - 22 aug.):

👌 Influențele pe care le primiți sînt binevenite, ele vă ajută să vă clarificați poziția. Intențiile dvs. se vor concretiza în primele realizări.

FECIOARĂ

(23 aug. - 22 sept.):

✋ Nu e cazul să aveți prea multe rezerve, nu vi se cere decît un acord de principiu. Aveți destulă vreme să analizați lucrurile sub toate aspectele.

BALANȚĂ

(23 sept. - 22 oct.):

👍 Vă scoate din fire indolența colegilor și sînteți gata să provocați un conflict. Aveți lucruri mai importante de făcut, timpul nu așteaptă.

SCORPION

(23 oct. - 21 nov.):

👎 Surprizele neplăcute se vor ține în lanț, deși fără legătură una cu alta. Rămîneți în expectativă, nu aveți un răspuns potrivit la provocări.

SĂGETĂTOR

(22 nov. - 21 dec.):

👌 Una caldă, alta rece, dar în ordine inversă. Buna dispoziție vă revine, la orizont se întrevede o călătorie plină de promisiuni.

CAPRICORN

(22 dec. - 19 ian.):

✋ Afacerile lîncezesc, cu toate că există aproape toate premisele ca ele să se dezvolte. Va trebui să căutați alte mijloace de dezvoltare a relațiilor.

VĂRSĂTOR

(20 ian. - 18 febr.):

👍 Sînteți în plină campanie de "publicitate", vă faceți o autoreclamă eficientă. Ca să fiți crezut, recunoașteți și meritele celorlalți.

PEȘTI

(19 febr. - 20 mart.):

✋ E posibil ca partenerul să fie indus în eroare, dar nu e exclus să plecați de la o premisă greșită. Faceți încă o dată filmul evenimentelor.

LEGENDA:

👎 **- vă paște ghinionul**

✋ **- prudența e mama înțelepciunii**

👍 **- n-aveți nimic de pierdut**

👌 **- șansa vă surîde**

INTEGRAMA ZILEI

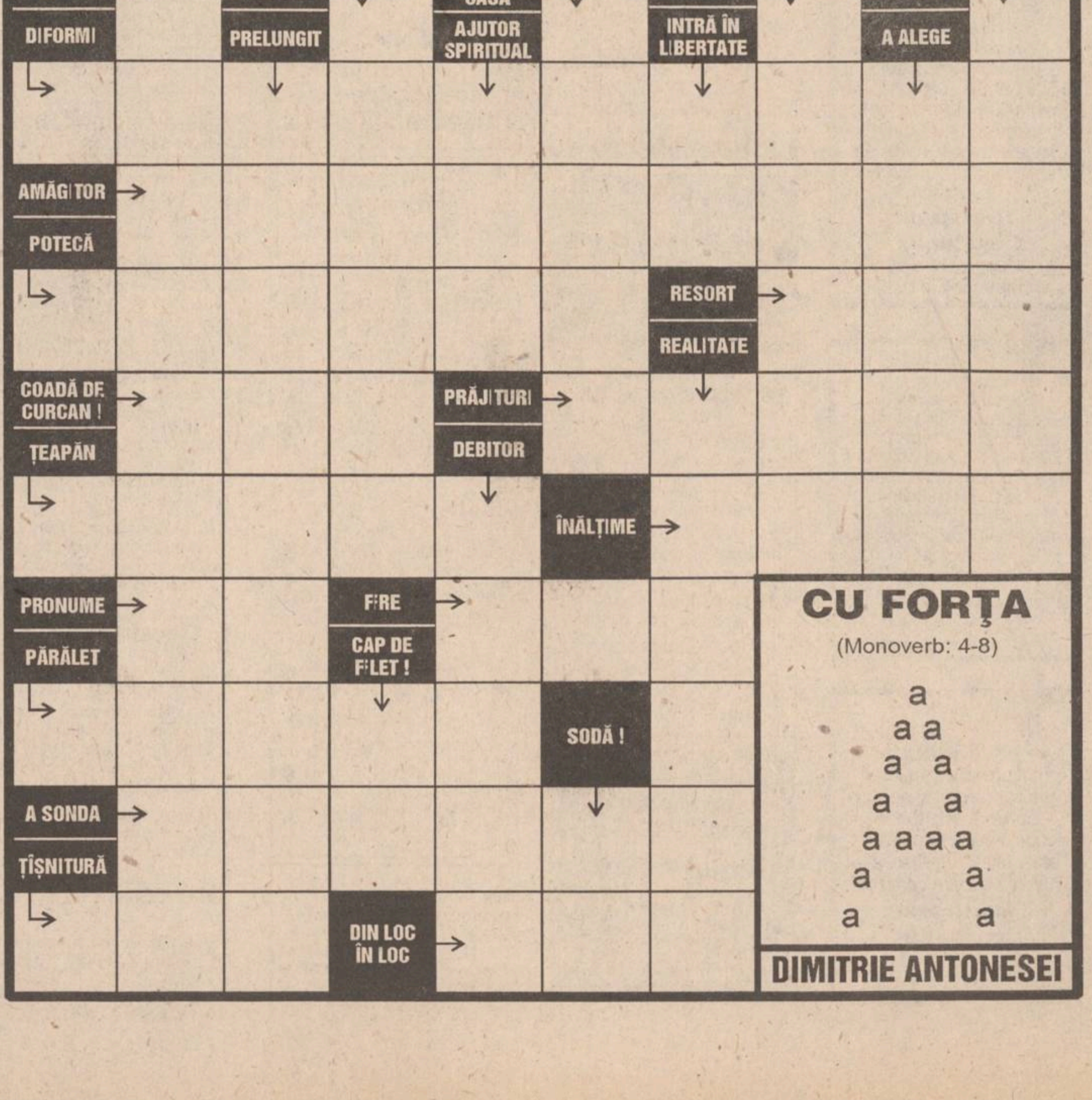

DIMITRIE ANTONESEI

CENTRALA UNIVERSITARĂ „M. EMINESCU" IAȘI

VINERI
7 aprilie 1995
An V,
Nr. 81 (1144)
16 PAGINI
300 LEI

pentru Republica
Moldova - 30 bani

cotidian de informaţii
Monitorul

SECȚIUNEA
A
ȘTIRI,
OPINII,
COMENTARII

Înainte de a anunța Poliția,
Salvarea sau Pompierii,
sunați la MONITORUL!
17.25.57
14.56.10

Director onorific: AUREL LEON
Redactor șef: DAN RADU

DOSARUL NICOLINA - drepturile civile ale unor ieșeni sînt călcate în picioare

Rezumatul materialului publicat ieri

■ Anul 1942. Industriașul ieșean Ioan Gh. Popovici cumpără aproximativ 14 hectare de teren arabil în zona Nicolina. ■ 6 iunie 1948: Ioan Gh. Popovici se căsătorește cu Alexandrina Popovici. ■ 1 iulie 1948: familia Popovici pierde întreaga avere, care este luată de statul comunist. ■ 11 aprilie 1954: Ioan Gh. Popovici moare fără a lăsa vreun testament. ■ 9 august 1954: dosarul de succesiune este clasat, soția, frații și sora lui neavînd ce moșteni. Soția lui, Alexandrina, declară în fața notarului că de pe urma defunctului Ioan Popovici nu a rămas nici un fel de avere mobilă și imobilă. În felul acesta, ea recunoaște că nu a moștenit nici o proprietate. ■ 14 noiembrie 1990: Alexandrina Popovici a decedat fără a mai avea posibilitatea de a recupera - prin Legea 18, ce va apărea abia peste cîteva luni - partea care i se cuvenea din proprietatea fostului ei soț. Lasă un testament prin care o face legatară universală a bunurilor ei pe nepoata de frate, Angela Maxin, din Iași. ■ Martie 1991: Imediat după apariția Legii 18, Angela Maxin și Virginia Rudeanu - sora defunctului Popovici - fac cereri la Comisia municipală de aplicare a Legii fondului funciar, pentru a li se atribui cotele cuvenite din reconstituirea fostei proprietăți a familiei Popovici. Cererile sînt respinse. ■ 23-24 septembrie 1991: Maxin și Rudeanu depun contestații la aceeași comisie. Contestațiile au luat drumul Comisiei Județene, abilitată prin art. 11 din Legea 18 să le soluționeze. Din acest moment, cele două solicitări vor parcurge căi diferite.

La data de 27 mai 1992, Comisia județeană pentru stabilirea dreptului de proprietate privată asupra terenurilor din cadrul Prefecturii Iași a emis Hotărîrea nr. 1693, prin care a admis contestația *Angelei Maxin*, atribuindu-i o suprafață de 3,44 hectare teren situat în Iași, strada Trotuș - zona Nicolina. Hotărîrea este semnată de ***prefectul Dan Gâlea (foto)***. În baza acestei hotărîri, la 30 iulie 1992 Comisia județeană a emis pe numele Angelei Maxin titlul de proprietate cu nr. 181578. Pe de altă parte, juristul Prefecturii, ***Eduard Conescu***, susține că în prima fază contestația Angelei Maxin ar fi fost respinsă deoarece ea nu ar fi depus certificatul de moștenitor, neîndeplinind, astfel, condițiile alin. 1 din art. 12 al Legii 18. Dar Eduard Conescu, potrivit propriilor sale afirmații, a venit în Prefectură abia în luna iulie a anului 1993 și, pe de altă parte, susține că el însuși i-a respins contestația Angelei Maxin. "Cînd am fost angajat la Prefectură, în iulie 1993, primul dosar pe care mi l-au împins colegii a fost acesta. Toți s-au ferit de el, că era puturos. Eu am făcut un referat de respingere a cererii lui Maxin pentru că nu făcea dovada calității de moștenitor", a declarat Eduard Conescu în urmă cu cîteva zile într-o discuție - înregistrată pe bandă magnetică cu un reporter al cotidianului ***"Monitorul"***. Dacă Eduard Conescu i-a respins Angelei Maxin în anul 1993 contestația din 1991, pe motiv că nu făcea dovada calității de moștenitor, cum a fost posibilă împroprietărirea acesteia în anul 1992, fără această dovadă? Revenind la hotărîrea din 1992, aflăm că ea s-a dat în baza următoarelor acte: act proprietate 18178 din 10.06.1967 (!), referat cu schiță de la HABITAT-PROIECT și referat tehnic al comisiei de cadastru. Nu se pomenește nimic de vreun act de moștenire. Mai mult, actul de proprietate 18178 din 10.06.1967 sugerează că ar putea fi vorba de vreo împroprietărire în anul 1967, lucru cel puțin ciudat. Cert este că aceste acte nu pot fi văzute nici de instanța Curții de Apel din Iași, care le solicită zadarnic Prefecturii, la fiecare termen al procesului ce se află în prezent pe rol cu privire la un aspect al dosarului Nicolina. Juristul Prefecturii a evitat să prezinte documentația instanței, invocînd fel de fel de motive. Însă apele s-au tulburat cu adevărat după emiterea unei a doua hotărîri a Comisiei județene nr. 2141 din 19.10.1993 - pe numele Angelei Maxin. Potrivit acestei hotărîri, emisă de această dată și pe baza certificatului care îi atestă calitatea de moștenitor al ***Alexandrinei Popovici*** - mătușa ei decedată - Angelei Maxin i s-au mai atribuit încă 5,2 hectare de teren în aceeași zonă - Nicolina-Trotuș. În acest mod s-a epuizat aproape integral reconstituirea familiei Popovici și devine clar că cealaltă pretendentă la cota ei, ***Virginia Rudeanu*** - sora defunctului - era "scoasă din cursă". Înainte de a vedea de ce s-a întîmplat acest lucru și ce se ascunde în spatele acestei preferințe a Comisiei județene, vom insista asupra hotărîrii 2141. Iată ce se spune în alineatul 4, care subliniază unul din motivele pentru care Angelei Maxin i s-au mai dat încă 5,2 hectare: ***"s-a avut în vedere că terenurile solicitate nu sînt în regim juridic de terenuri expropriate sau trecute în proprietatea statului prin alte modalități"***. *(Continuare în pagina 2A)* **(Sorin SIMON, Silviu LABEȘ)**

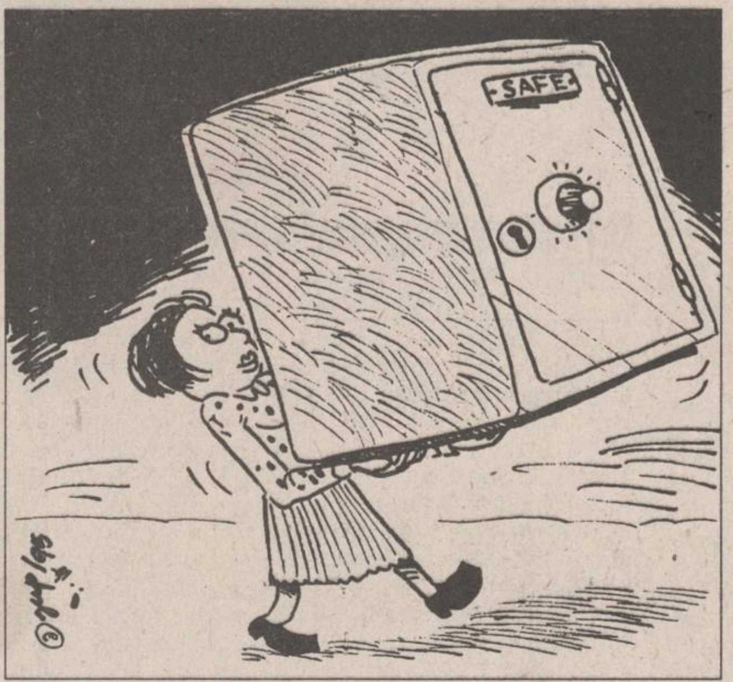

La Botosani

O casieră a delapidat 70 de milioane de lei

La începutul lunii martie 1995, serviciul contabilitate a S.C. ALCOR S.A. (fabrica de izolatori) a constatat anumite nereguli în modul în care era ținută evidența plăților și încasărilor de către casiera Adela Mihalache. Concret, casiera a utilizat în folos personal suma de 17.000.000 lei aflați în sold în casă la sfîrșitul anului 1994. Poliției avea să-i declare ulterior că a avut să-și deschidă un SRL și avea nevoie de bani". În acest scop a falsificat documentele de casă "fabricînd" niște state de plată fictive. Dintr-o primă investigație a poliției s-a reușit recuperarea sumei de 14 milioane lei. 4 milioane erau bani de buzunar, iar 10 milioane au fost găsiți la domiciliul casierei Adela Mihalache. Între timp Curtea de Conturi extinde cercetările asupra activității casierei Adela Mihalache descoperindu-se pînă la această oră conform declarației directorului de la S.C. ALCOR S.A. - Gheorghe Enache, o pagubă de 69.750.000 lei la care se adaugă 31.000.000 dobînzi calculate aferente unui volum similar de credite bancare angajate de societate în perioada decembrie 1992 - martie 1995, perioadă în care s-a desfășurat infracțiunea. Cazul a produs o adevărată avanalșă de destituiri de la S.C. ALCOR S.A. și Banca Comercială. Cercetările continuă și se pare că suma delapidată este mult mai mare. Conform unor relatări ale specialiștilor de la Curtea de Conturi această delapidare este cea mai serioasă fraudă de casierie întîlnită în România din 1864 de la înființarea Curții de Conturi. **(Val GURALIUC)**

O atitudine tipică președintelui

Iliescu a renunțat la lupta cu parlamentarii profitori

Președintele Ion Iliescu și-a epuizat "resursele morale" de a lupta împotriva apartenenței parlamentarilor români la AGA și CA, a afirmat, joi, purtătorul de cuvînt al Președinției. Traian Chebeleu a precizat, însă, că "nu au fost epuizate posibilitățile Legislativului" în acest sens. "Dacă Legea privind statutul deputatului și senatorului, în care vor fi incluse și precizările legate de apartenența parlamentarilor la AGA și CA, va fi una bună, președintele Iliescu o va promulga", a apreciat Chebeleu. Președintele Ion Iliescu s-a pronunțat cu vehemență, în mai multe rînduri, împotriva apartenenței parlamentarilor la AGA și CA. Șeful statului a apreciat ca "lipsită de bun simț" dorința reprezentanților Legislativului de a figura în Adunarea Generală a Acționarilor sau Consiliile de Administrație ale unor societăți comerciale. Apelul prezidențial, adresat în egală măsură Guvernului și Parlamentului, nu și-a găsit ecoul în activitatea Senatului, care tergiversează adoptarea unei soluții în această problemă.

SAFI
SA
SOCIETATEA DE ASISTENȚĂ
FINANCIARĂ ȘI INVESTIȚII
FINANCIAL SERVICES &
INVESTMENT COMPANY
Sunați acum la 117596

• FONDUL MUTUAL AL OAMENILOR DE AFACERI
Datele la zi valabile începînd de **LUNI, 3 aprilie 1995.**

Valoarea la zi a Certificatelor de Investitor:
tip A: 385.000 lei tip B: 96.250 lei

• FONDUL PRIVAT DE ACUMULARE ȘI PENSII
deschis atît persoanelor în activitate, cît și pensionarilor
(relații la telefon **032/211727**)

Casa Modei (mezanin) Telefon 117596
Zilnic, între orele 9,00 - 18,00 (sîmbătă, duminică închis)
Biroul SAFI Iași practică cel mai mic comision

JOS
MINCIUNA
TELEVIZATĂ

În capitala Basarabiei

Greviștii cer demisia Guvernului Sangheli

■ *nici ieri nu s-a ajuns la vreun acord*

Ieri dimineață, circa 10 .000 de greviști s-au îndreptat spre sediul Președinției Republicii Moldova scandînd lozincile: "Jos Guvernul!", "Jos mincinoșii!". Motivul marșului a fost tergiversările Comisiei Prezidențiale în soluționarea revendicărilor înaintate de greviști. Astfel, negocierile programate pentru ziua de ieri (orele 10,00) au fost din nou suspendate ca și în data de 5 aprilie a.c. De data aceasta s-a îmbolnăvit subit consilierul președintelui Snegur, dl. Șcerbanski, tot el, președinte al Comisiei oficiale.

Încălcînd prevederile Constituției în vigoare, TVM și Radio-Moldova a interzis Comitetului Național de Coordonare a grevei generale să-și expună poziția prin intermediul presei vorbite, recurgînd în continuare la tăcere sau dezinformare a populației. În baza celor expuse, Comitetul Național de grevă a înaintat președintelui republicii o nouă declarație în care se cere cu insistență: 1. Audiență la președintele Snegur; 2. Demisia Guvernului Sangheli; 3. Acordarea timpilor de antenă pentru mișcarea protestatară a studenților, liceenilor, profesorilor, muncitorilor și țăranilor din Republica Moldova.

Între timp, la greva generală au aderat noi colective de muncă. La Dondușeni au declarat grevă 120 de medici. O demonstrație de susținere a studenților a avut loc în centrul raional Anenii Noi. Liderii greviștilor au prezentat actele necesare tuturor ambasadelor din Chișinău și au recurs la o nouă tactică. Începînd cu ziua de ieri, în Piața Marii Adunări Naționale vor face de serviciu non-stop reprezentanții principaleslor instituții și organizații din capitală. **(Vlad VLASE)**

4000 de persoane au adus un ultim omagiu echipajului "Muntenia"

■ *au fost prezenți 200 de piloți ai companiei TAROM ■ îndurerate, rudele decedaților s-au prăbușit peste sicrie ■*

La ora 12,00, în fața Capelei Generalilor din Cimitirul Militar Ghencea, secretarul Sfîntului Sinod, Episcopul Vicar Patriarhal Teofan Sinaitul, în fruntea a opt preoți a început slujba funerară pentru opt dintre membrii echipajului aeronavei "Muntenia".

Peste 4000 de oameni au participat la această tristă ceremonie.

200 din cei 341 (cei absenți se aflau în serviciu) piloți ai TAROM-ului și 150 de stewardeze și-au condus pe ultimul drum colegii.

Au fost prezenți, de asemenea numeroase oficialități și foarte mulți aviatori pensionari.

Atmosfera era de un tragism înfiorător. Rudele comandantului Ilie Bătănoiu, copilotului Ionel Stoi, stewardeselor Carmen Munteanu, Victoria Bălănescu, Doina Jurgovan, Lucreția Pop, Daria Bucur și Constantin Buză s-au aruncat peste sicrie după ce în finalul slujbei, ministrul Transporturilor a rostit un speach omagial.

După acest moment impresionant, s-au format șase cortegii funerare (comandantul Ilie Bătănoiu și stewardeza Victoria Bălănescu au fost înhumați în alte cimitire). Fiecare sicriu purtat pe umeri de către 8 piloți în uniformă de gală, precedat de stewardeze în impecabile uniforme roșu aprins, ce purtau zeci de coroane, a fost transportat spre partea de nord a cimitirului, unde în șase gropi aliniate , victimele de pe "Muntenia" își vor dormi somnul de veci.

După ce criptele au fost acoperite, cu foarte multă greutate, prietenii de familie, colegii și colegele au reușit să urnească rudele de lîngă morminte.

În drum spre ieșirea din cimitir, toate stewardezele prezente la înmormîntare vărsau rîuri de lacrimi.

Atît la sosirea sicrielor la cimitir (ora 11,10) cît și la plecarea celor care au participat la ceremonia funerară, de la balcoanele blocurilor din jur (arhipline) locatarii aruncau flori și abordau batiste albe sau eșarfe negre.

În altă ordine de idei, șeful comisiei de anchetă a anunțat ieri că discuțiile din cabina de pilotaj înregistrate de una din cutiile negre nu vor fi date niciodată publicității, deoarece ele sînt strict confidențiale. **(Lucian GHEORGHIU)**

O nebunie care a început să plictisească

Încă două atentate false

■ *unul a fost anunțat la Buzău, iar celălalt în capitală*

Personalul filialei Buzău a Băncii Comerciale Române a fost evacuat, miercuri, timp de trei ore din sediul, situat la intersecția Străzii Unirii cu Bulevardul Nicolae Bălcescu, circulația în zonă fiind interzisă. Echipe de pirotehniști militari și membri ai Brigăzii "antitero" a SRI au controlat în amănunțime clădirea, căutînd bomba anunțată la telefon la BCR Buzău, în cursul dimineții, de un bărbat necunoscut.

La Institutul Medico-Legal "Mina Minovici" din Capitală, a fost primit, miercuri, în jurul orelor 22.00, un apel telefonic care anunța plasarea unei bombe în incintă. Vocea aparținea unui bărbat. În urma cercetărilor efectuate de echipa de pirotehnicieni, s-a stabilit că alarma era falsă. Timp de mai multe ore, au fost verificate toate congelatoare și anexele institutului.

NOUTĂȚILE ZILEI

Dumitru Iuga a încetat greva foamei

Ieri seară, la ora 19,45, la solicitarea SLTVR, Dumitru Iuga și colegii săi au încetat greva foamei. Liderul SLTVR s-a aflat în această formă de protest timp de 36 de zile. Contactat telefonic la ora 20,30, ***Traian Andronic***, adjunctul lui Iuga, a declarat reporterului ***"Monitorului"*** că s-a acceptat ieșirea din greva foamei pentru a nu se da satisfacție "unor criminali" și pentru că s-au primit garanții din partea comisiilor de cultură ale parlamentului, că se va urgenta numirea candidaților pentru posturile vacante. **(M. CRISTEA)**

Nicolae Manolescu va cere demiterea șefului SPP

Președintele PAC, *Nicolae Manolescu*, a anunțat, joi, că va cere demiterea șefului Serviciului de Pază și Protocol (SPP), imediat ce identitatea ***căpitanului Soare*** va fi dezvăluită. Decizia a fost luată în urma declarației de miercuri a ***generalului Dumitru Iliescu*** (șeful SPP), în care se afirmă că "presupusul" căpitan Soare nu este altul decît Nicolae Manolescu. ***"Nu se poate amîna la nesfîrșit identificarea lui Soare și, atunci cînd acesta se va produce, Dumitru Iliescu va trebui să dea socoteală"***, a declarat liderul PAC. El a precizat că afirmația lui Iliescu nu poate fi considerată drept glumă. ***"Poți să faci calambururi doar cînd cunoști foarte bine limba română"***, a conchis președintele PAC.

Prețul energiei electrice va crește cu 10-12%

Prețurile la energie electrică și termică vor crește, începînd cu luna mai a.c., cu circa 10-12%, dar nu va fi o majorare bruscă, a declarat, joi, pentru Canalul de Știri ***Gheorghe Oană***, secretar de stat, directorul Departamentului Prețuri din Ministerul Finanțelor. Peste două treimi din costul kilowatului și al gigacaloriei reprezintă cheltuielile cu combustibilul, a precizat Oană. În urma majorării, la 5 aprilie, a prețului la combustibili, prețul de livrare al păcurei a crescut de la 127.000 la 172.000 lei/tonă. Gheorghe Oană a adăugat că ***"noile prețuri la cărbuni și gaze naturale se vor stabili în săptămînile următoare"***.

Probe audio și video în instanță

Senatul a revenit, în ședința de joi, asupra articolelor lăsate în suspensie din ziua anterioară la Codul de Procedură Penală. Comisia juridică a propus mai multe reformulări la articolele ce statuează mijloacele de probă, în cursul desfășurării procesului penal. Astfel, au fost acceptate ca probe înregistrările audio și video și fotografiile. ***"Mijloacele materiale de probă"*** constituie capitol separat, în cuprinsul căruia s-a introdus o nouă secțiune - ***"înregistrări audio-video"***. S-a acceptat de către plenul Senatului introducerea mai multor articole ce statuează regulile pentru înregistrarea convorbirilor telefonice, certificarea înregistrării și înregistrările de imagini. Astfel, conform noului articol (91.1), înregistrările unor convorbiri telefonice se efectuează cu autorizarea motivată a procurorului dacă ***"sînt date temeinice, privind pregătirea sau săvîrșirea unei infracțiuni"***. Durata maximă pentru înregistrarea convorbirilor poate fi de 30 de zile, existînd posibilitatea prelungirii cu încă 30 în cazuri ***"temeinic justificate"***.

Rezultatele înregistrate aseară, în semifinalele Cupei Cupelor la fotbal - meciuri tur:

Arsenal Londra - Sampdoria Genova 3-2

Real Zaragoza - Chelsea Londra 3-0

MONITORUL DE IAŞI

RATC ne dă o veste bună

25 de autobuze aduse din Franţa vor circula pe străzile Iaşului

În cadrul şedinţei ţinută ieri la Primăria municipiului Iaşi, directorul general al RATC, ***Constantin Cuza (foto)***, a anunţat că, începînd de 6 aprilie, ***au fost puse în circulaţie 25 de autobuze aduse din Franţa.***

În altă ordine de idei, primarul Constantin Simirad a solicitat la aceeaşi sedinţă ***sistarea furnizării agentului termic către populaţie dacă timp de trei zile temperaturile medii înregistrate vor depăşi 10 grade Celsius***. Directorul general al Filialei Electrocentrale Iaşi a RENEL, Ion Mihai, prezent la şedinţă, a precizat însă că ***se va relua furnizarea agentului termic în cazul în care temperaturile vor scădea sub valorile normale din această perioadă.*** De asemenea, reprezentanţii regiilor s-au plîns că nu-şi pot desfăşura activitatea normal din cauză că au de recuperat datorii de la unii agenţi economici şi de la populaţie, Mihai Teodorescu, directorul general al R.A. "Citadin", a anunţat în cadrul aceleiaşi şedinţe ***că s-a reuşit evacuarea romilor din zona Vărsătoare de la Tomeşti şi împiedicarea pătrunderii în zonă a animalelor domestice.***

O altă problemă pusă în discuţie s-a referit la starea, considerată de primar ca "dezastruoasă", în care au fost predate beneficiarilor apartamentele din fondul de stat. **(Mihai GIUBERNEA)**

La Casa de Cultură a Studenţilor

Concursul "Miss România 1995"

Sîmbătă, 8 aprilie, ora 19,30, la Casa de Cultură a Studenţilor din Iaşi va avea loc concursul zonal ***"Miss România 1995***". Concursul este organizat de firma ***"Zone Vision Romania"*** - reprezentanta canalelor MTV şi Eurosport din România, deţinătoare a licenţei din partea Concernului Internaţional "Miss World" - şi de firma ***G.D. "Total Service".*** La acest concurs vor participa reprezentante din cele opt judeţe ale Moldovei. Spectacolul va fi prezentat de Horia Brenciu şi va beneficia de participarea artiştilor Silvia Dumitrescu, Mădălina Manole şi Mircea Baniciu.

Faza naţională a concursului "Miss România 1995" va avea loc la Bucureşti peste trei săptămîni, cînd va fi desemnată reprezentanta ţării noastre la concursul "Miss World 1995", care se va desfăşura în Africa de Sud, în luna noiembrie. **(Corina GRIGORAŞ)**

Ca urmare a conflictului cu sindicatul

Directorul de la TAXICOM cere ajutorul gardienilor publici

Ieri, ***Gheorghe Costan, şeful Corpului Gardienilor Publici (CGP) Iaşi,*** a răspuns solicitării adresate de către ***managerul SC "Taxicom" S.A., Constantin Pistol,*** de a lua măsuri pentru ***instalarea unui dispozitiv de pază la sediul unităţii***. Cu cîteva zile în urmă, C. Pistol a menţionat că "***la mine în unitate este haos. Pentru păstrarea ordinei şi liniştii am nevoie de pază***". Vizita şefului CGP a avut ca scop principal studierea modului de amplasare a societăţii, în vederea elaborării planului de integrare a acestei firme în cadrul celor aflate sub supravegherea gardienilor publici. În urma unei discuţii cu liderul de sindicat, Constantin Costîrnache, G. Costan a precizat că ***pentru moment, prezenţa gardienilor nu se impune.*** Acest lucru a fost argumentat prin faptul că ***este exclusă posibilitatea unui furt din incinta unităţii, întrucît aici se află în permanenţă pichetul de grevă al salariaţilor.*** Şeful CGP a mai adăugat că va reveni după încetarea grevei, cînd, după ce lucrurile vor reintra în normal, se va im pune prezenţa organelor de pază şi ordine. C. Costîrnache i-a replicat că acest lucru s-ar putea întîmpla destul de curînd, deoarece astăzi se desfăşoară cel de-al treilea termen al procesului dintre sindicatul S.C. "Taxicom" S.A. şi manager. Ambele părţi speră ca şedinţa de astăzi să fie ultima şi să lămurească definitv problema legalităţii grevei declanşată de sindicat şi contestată de manager. Prin sentinţa de astăzi se speră să se lămurească şi problema plăţii despăgubirilor pentru pierderile suferite de societate pe perioada grevei. Valoarea acestor despăgubiri a fost evaluată de manager la 5,5 milioane lei pe zi, în timp ce sindicatul consideră că valoarea reală a acestora nu depăşeşte suma de 150.000 lei. **(Lucian LEONTE)**

În zilele de 24 şi 25 aprilie

Formaţia 2 UNLIMITED va concerta la Iaşi

În perioada 24-25 aprilie, Sala Sporturilor din Iaşi va găzdui un concert al faimoasei trupe 2 UNLIMITED, spectacol care va fi organizat de ***Zone Vision România - reprezentanta canalelor MTV şi Eurosport în ţara noastră - şi de G.D. Total Service.***

Dumitru Ciornea, reprezentantul pentru Iaşi al firmei Zone Vision România, a precizat că directorul general al firmei, Dorian Ciubuc, s-a hotărît ca pe viitor să organizeze spectacole cu interpreţi şi formaţii celebre şi în alte oraşe din ţară. Formaţia 2 UNLIMITED va concerta întîi la Bucureşti şi pe 24-25 aprilie va fi prezentă la Iaşi. Directorul general al firmei a promis că va face toate eforturile să organizeze şi la Iaşi spectacole cu formaţii şi interpreţi celebri din străinătate. Dumitru Ciornea a precizat că ***preţul unui bilet la concertul formaţiei 2 UNLIMITED va fi de nouă mii lei.*** **(Corina GRIGORAŞ)**

DOSARUL NICOLINA - drepturile civile ale unor ieşeni sînt călcate în picioare

■ *O aberaţie*

(continuare din pagina 1A) Într-un alt alineat din hotărîre se precizează că s-a avut în vedere şi "***certificatul de moştenitor, prin care se stabileşte că unic moştenitor al defunctei Alexandrina Popovici - proprietara bunurilor solicitate - este Angela Maxin***". Se poate observa din cele două alineate că, în opinia Comisiei, terenurile lui Popovici nu au fost trecute în proprietatea statului şi că soţia lui le-a moştenit de la acesta, la decesul său. După moartea Alexandrinei Popovici, terenurile s-ar fi cuvenit să-i revină moştenitoarei ei, Angela Maxin, care a făcut dovada că o moşteneşte. Reiese de aici că ***Angela Maxin a solicitat Comisiei judeţene pămînturile pe care statul nu le-a luat niciodată mătuşii ei***. O aberaţie! Pe de altă parte, aceeaşi poziţie este susţinută şi în alt act, semnat de prefectul Dan Gâlea, în care se precizează că, "***avînd în vedere că la data decesului lui Popovici Ioan pămîntul nu era scos din circuitul civil, nu se pot aplica nici dispoziţiile articolului 12 din Legea 18/1991***". (vezi facsimilul numărul 4)

■ *Găselniţa lui Eduard Conescu*

Această găselniţă juridică a fost născocită de Eduard Conescu tocmai pentru a o scoate din cursă pe Virginia Rudeanu, care nu-şi putea dobîndi cota din moştenire decît prin intermediul art. 12 din Legea 18. Aşa după cum am amintit, potrivit documentelor care se află la Arhivele Statului, ***pămîntul a fost predat de Ioan Gh. Popovici statului în 1948.*** Iată, însă, şi o altă părere a juristului Conescu despre starea juridică a terenurilor lui Popovici, în decursul timpului, părere exprimată într-o discuţie cu redactorii noştri, înregistrată pe bandă magnetică:

Conescu: - Terenul a fost trecut în proprietatea statului prin Decretul 712 din 1966.

Reporter: - ***Ce prevedea acest decret?***

Conescu: - Terenurile părăsite preluate de stat nu mai puteau fi revendicate de proprietari.

Rep.: - ***Dar pînă în 1966 ce s-a întîmplat cu acest teren? Care a fost statutul lui juridic?***

Conescu: - Nimic. L-a ocupat cine a vrut şi cum a vrut... ... Cînd i-a fost luată fabrica de spirt, pămîntul nu a fost expropriat. Cred că nu a fost expropriat. Pămîntul a fost ocupat parţial de ceilalţi cetăţeni care l-au lucrat, cine ştie, nu sînt sigur.

Rep.: - ***Deci prin decretul acesta bunurile treceau în proprietatea statului!***

Conescu: - Da. Ele şi aşa erau trecute în proprietatea statului, însă în baza lui eu nu mai puteam să cer pămînturile înapoi... Dom'le, ăsta este un decret de prescripţie care spune că nu ai voie să ceri restituirea bunurilor dacă au trecut mai mult de doi ani de la data cînd au fost luate.

■ *Aşteptînd în zadar răspunsul prefectului*

Bolmojeala juristului Conescu asupra statutului juridic al acestor terenuri care, în prezent, valorează miliarde de lei, este oarecum explicabilă. Probele conduc la ideea că s-a urmărit, în mod clar, ***înlăturarea Virginiei Rudeanu de la cota ei parte.*** De altfel, pe cînd Angela Maxin obţinea titlurile de proprietate, ***Virginia Rudeanu a decedat (la 1 martie 1993), după ce a aşteptat în zadar răspunsul prefectului la contestaţia făcută în septembrie 1991.*** Răspunsul avea totuşi să vină, după moartea ei, în 16.11.1994.

La contestaţia Virginiei Rudeanu, care, între timp, murise, prefectul Dan Gâlea a răspuns prin ***Ordinul nr. 1149 în care se spune că, în temeiul art. 35 din Legea 18, respinge contestaţia petentei.***

■ *Prefectura nu recunoaşte naţionalizarea!*

Prin acest răspuns, Prefectura nu recunoaşte că statul i-a luat pămîntul familiei Popovici în 1948. În această situaţie, prefectul sugerează, apelînd la art. 35 din Legea 18, că terenurile ar fi rămas în proprietatea soţiei lui Popovici, care le-ar fi moştenit la deces în totalitate.

Sora lui Popovici şi-ar fi pierdut, deci, vocaţia testamentară (conform art. 700 c.c.), ***întrucît - în opinia Prefecturii - nu şi-a manifestat dorinţa de a-şi moşteni fratele în termen de şase luni de la decesul acestuia, în 1954.*** Pe de altă parte, la Arhivele Statului se află dosarul succesoral clasat, deoarece averea pe care prefectul lasă să se înţeleagă că statul nu i-a luat-o lui Popovici, de fapt, era luată. În acest dosar succesoral - clasat - soţia supravieţuitoare, Alexandrina Popovici, declara în faţa notarului ***că nu are nici un fel de avere, mobilă şi imobilă.*** În plus, prin alte două acte aflate la arhive - Anexa 19 a Ordinului de naţionalizare şi Arhivele Sfatului Popular Iaşi pe anii 1952-1958, secţia financiară - s-a demonstrat că ***numitul Popovici nu figurează ca proprietar în zona Nicolina.*** Pentru a-şi susţine, totuşi, teoria că Alexandrina Popovici a moştenit proprietăţile soţului ei la data decesului acestuia - teorie ce stă la baza împroprietăririi Angelei Maxin -, Prefectura aduce în discuţie două acte de la HABITAT-PROIECT S.A. în care se precizează: "***Nu deţinem documente prin care terenurile au intrat în proprietatea statului prin exproprieri sau alte modalităţi***". Dincolo de confuzia generală pe care o stîrneşte argumentaţia prefectului, ***actele de la HABITAT-PROIECT nu spun mai nimic.*** Una e să nu deţii documente şi alta este să găseşti la Arhivele Statului acte care demonstrează că terenurile au intrat, practic, în proprietatea statului în 1948. ***Iar aceste acte există!***

■ *Cum a descoperit juristul Conescu o moşie uriaşă în plin avînt al comunismului*

Dacă ar fi să luăm în calcul consideraţiile juristului Conescu referitoare la statutul juridic al terenurilor, ar trebui să credem că ***pînă în anul 1966, în plin avînt al comunismului, Alexandrina Popovici a avut în proprietate 16 hectare de teren în intravilanul oraşului Iaşi.*** Pe acest edificiu juridic construit cu migală de Eduard Conescu a purces la drum Comisia judeţeană a Legii 18, în frunte cu prefectul Dan Gâlea, care i-a atribuit aproape întreaga suprafaţă de teren reconstituită familiei Popovici, Angelei Maxin. Tot pe aceste considerente a fost înlăturată din competiţie sora lui Ioan Popovici, Virginia Rudeanu.

Cel care a întocmit dosarul Nicolina - juristul Eduard Conescu

De altfel, mai nou, atît juristul Eduard Conescu, cît şi prefectul Dan Gâlea susţin că ***în Arhivele Prefecturii nu s-a găsit contestaţia sau alt document (!) referitor la contestaţia formulată de Virginia Rudeanu.*** Aceste documente relevă, de fapt, că Virginia Rudeanu şi-a cerut în termen dreptul ei legal la moştenirea fratelui ei, în baza Art. 12 din Legea 18. Cu tot respectul pentru reprezentanţii autorităţilor Puterii la Iaşi, trebuie să constatăm că prin afirmaţiile potrivit cărora în arhivele Prefecturii Iaşi nu se află nici un document referitor la contestaţia Virginiei Rudeanu ***se sugerează că se încearcă cu orice preţ ascunderea adevărului***. Actele care dovedesc acest lucru le prezentăm în facsimil. Mîine vom arăta cui a vîndut Angela Maxin o parte din terenuri, cu cîţi bani şi cum a invocat prefectul Dan Gâlea "***unele interese de stat***" pentru a forţa o instituţie din Iaşi să-i facă pe plac.

O precizare importantă

Într-un comunicat remis ieri mass-mediei din Iaşi, inclusiv cotidianului "Monitorul", ***Biroul de Presă al Prefecturii Iaşi respinge acuzaţiile în legătură cu "dosarul Nicolina", considerînd că materialul a fost publicat fără o bază minimă de documentare.*** În comunicat se arată că ***Prefectura judeţului Iaşi nu mai poate tolera aceste atacuri pe care le consideră nejustificate*** şi ne-a remis o precizare semnată de consilierul juridic Eduard Conescu, act pe care îl consideră în măsură de a dovedi faptul că ***Prefectura judeţului Iaşi nu a comis nici o eroare de instrumentare a aşa-numitului "dosar Nicolina".***

Precizăm că documentarea în "dosarul Nicolina" s-a făcut pe baza unor acte oficiale pe care le putem pune oricînd la dispoziţie celor interesaţi. În acest sens, facem şi o demonstraţie publică.

Demonstraţie

Într-o precizare trimisă ieri redacţiei, juristul Prefecturii, Eduard Conescu, afirmă: "***cercetîndu-se arhiva privind aplicarea Legii 18/1991, existentă la Prefectura Iaşi, nu s-a găsit nici o contestaţie sau alt document referitor la contestaţia formulată de Rudeanu Virginia***" (vezi facsimilul 3). În facsimilul 1 se poate observa însă o precizare din Ordinul nr. 1149/16-11-1994, emis de prefectul Dan Gâlea: "***Art. 1. Respinge contestaţia introdusă de Rudeanu Virginia referitoare la reconstituirea dreptului de proprietate asupra terenurilor situate în Iaşi, cartierul Nicolina, fosta proprietate a lui Popovici Ioan. Art. 2. Prezentul ordin va fi comunicat Consiliului Local Municipal Iaşi şi Virginiei Rudeanu, str. dr. Leon nr. 2, Iaşi***" Este limpede, aşadar, că prefectul ştie de existenţa unei contestaţii introdusă de Rudeanu Virginia. Mai mult decît atît, facsimilul 3 reproduce un fragment din Adresa Prefecturii nr. 202/13-03-1995, trimisă rudelor Virginiei Rudeanu: "***Mai mult, reiteraţi o cerere depusă în 1991 de Rudeanu Virginia drept contestaţie împotriva soluţiei dată de Comisia Municipală Iaşi (...) Urmare cererii dumneavoastră, s-a emis Ordinul nr. 1149/16-11-1994, prin care vi s-a făcut cunoscut că s-a respins contestaţia făcută de Rudeanu Virginia***". Dacă în arhiva Prefecturii "nu s-a găsit nici o contestaţie sau alt document referitor la contestaţia formulată de Virginia Rudeanu", nu înţelegem ***cum s-a răspuns la o contestaţie de negăsit.*** Cum ar fi putut prefectul să răspundă la o contestaţie inexistentă? Se observă, aşadar, că juristul Conescu are cel puţin o logică ciudată.

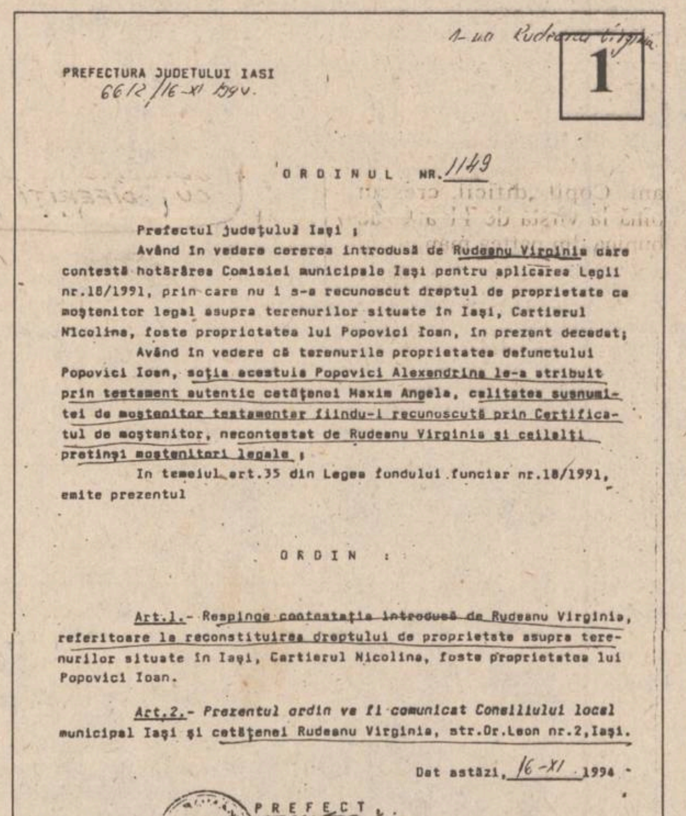

1

PREFECTURA JUDETULUI IASI
6612/16-XI 1994.

ORDINUL NR. 1149

Prefectul judeţului Iaşi ;

Avănd în vedere cererea introdusă de Rudeanu Virginia care contestă hotărârea Comisiei municipale Iaşi pentru aplicarea Legii nr.18/1991, prin care nu i s-a recunoscut dreptul de proprietate ca moştenitor legal asupra terenurilor situate în Iaşi, Cartierul Nicolina, foste proprietatea lui Popovici Ioan, în prezent decedat;

Avănd în vedere că terenurile proprietatea defunctului Popovici Ioan, soţia acestuia Popovici Alexandrina le-a atribuit prin testament autentic cetăţenei Maxim Angela, calitatea susnumitei de moştenitor testamentar fiindu-i recunoscută prin Certificatul de moştenitor, necontestat de Rudeanu Virginia şi ceilalţi pretinşi moştenitori legale ;

In temeiul art.35 din Legea fondului funciar nr.18/1991, emite prezentul

ORDIN :

Art.1.- Respinge contestaţia introdusă de Rudeanu Virginia, referitoare la reconstituirea dreptului de proprietate asupra terenurilor situate în Iaşi, Cartierul Nicolina, foste proprietatea lui Popovici Ioan.

Art.2.- Prezentul ordin va fi comunicat Consiliului local municipal Iaşi şi cetăţenei Rudeanu Virginia, str.Dr.Leon nr.2,Iaşi.

Dat astăzi, 16-XI 1994 -

PREFECT
Dan Gâlea

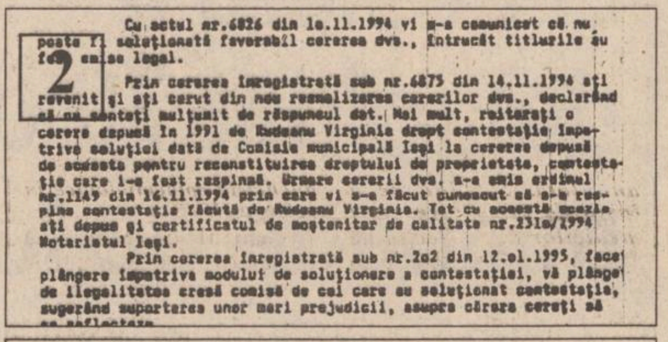

2

Cu actul nr.6826 din 16.11.1994 vi s-a comunicat că nu poate fi soluţionată favorabil cererea dvs., întrucât titlurile au f[illegible] emise legal.

Prin cererea înregistrată sub nr.6875 din 14.11.1994 aţi revenit şi aţi cerut din nou reanalizarea cererilor dvs., declarând că nu sunteţi mulţumit de răspunsul dat. Mai mult, reiteraţi o cerere depusă în 1991 de Rudeanu Virginia drept contestaţie împotriva soluţiei dată de Comisia municipală Iaşi la cererea depusă de aceasta pentru reconstituirea dreptului de proprietate, contestaţie care i-a fost respinsă. Urmare cererii dvs. s-a emis ordinul nr.1149 din 16.11.1994 prin care vi s-a făcut cunoscut că s-a respins contestaţia făcută de Rudeanu Virginia. Tot cu această ocazie aţi depus şi certificatul de moştenitor de calitate nr.2316/1994 Notariatul Iaşi.

Prin cererea înregistrată sub nr.202 din 12.01.1995, faceţi plângere împotriva modului de soluţionare a contestaţiei, vă plângeţi de ilegalitatea creată comisă de cei care au soluţionat contestaţia, sugerând suportarea unor mari prejudicii, asupra cărora cereţi să

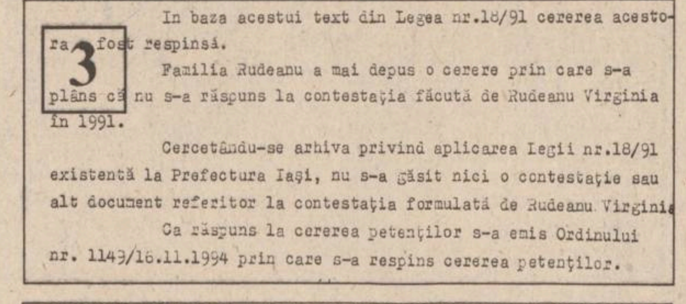

3

In baza acestui text din Legea nr.18/91 cererea acestora [illegible] fost respinsă.

Familia Rudeanu a mai depus o cerere prin care s-a plâns c[illegible] nu s-a răspuns la contestaţia făcută de Rudeanu Virginia în 1991.

Cercetându-se arhiva privind aplicarea Legii nr.18/91 existentă la Prefectura Iaşi, nu s-a găsit nici o contestaţie sau alt document referitor la contestaţia formulată de Rudeanu Virgini

Ca răspuns la cererea petenţilor s-a emis Ordinului nr. 1149/16.11.1994 prin care s-a respins cererea petenţilor.

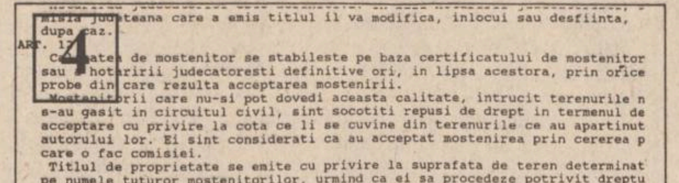

4

[illegible] teana care a emis titlul il va modifica, inlocui sau desfiinta, dupa caz.

AR[illegible]. 1[illegible]

C[illegible]atea de mostenitor se stabileste pe baza certificatului de mostenitor sau a hotaririi judecatoresti definitive ori, in lipsa acestora, prin orice probe din care rezulta acceptarea mostenirii.

[illegible]rii care nu-si pot dovedi aceasta calitate, intrucit terenurile n s-au gasit in circuitul civil, sint socotiti repusi de drept in termenul de acceptare cu privire la cota ce li se cuvine din terenurile ce au apartinut autorului lor. Ei sint considerati ca au acceptat mostenirea prin cererea p care o fac comisiei.

Titlul de proprietate se emite cu privire la suprafata de teren determinat pe numele tuturor mostenitorilor, urmind ca ei sa procedeze potrivit dreptu 'ui comun.

AR[illegible]. 13

Terenurile cooperativelor agricole de productie situate in extravilanul localitatilor devin proprietatea cooperatorilor sau, dupa caz, a mostenitorilor acestora, corespunzator suprafetelor aduse sau preluate in orice mod in patrimoniul cooperativei.

Atribuirea efectiva a terenurilor se face, in zona colinara, de regula, pe

NATIONAL PROTGUARD
societate de pază şi protecţie
angajează personal
- practicant al unui sport de performanţă (judo, lupte, box arte marţiale etc.)
- studii: 12 clase
- înălţime: 1,70 m
- cunocător al unei limbi străine
- stagiul militar satisfăcut
- aspect fizic plăcut
- limită de vîrstă: 34 ani
Relaţii la Hotel UNIREA, camera 1205, de luni pînă vineri, între orele 9,00-17,00, telefon 142110.

LIVIUS În lumea calculatoarelor, aveţi nevoie de un prieten !
Str. Fătu nr. 1A 6600 IAŞI-ROMÂNIA
telefon 032/11.22.21, fax 032/11.22.21
Calculatoare HiTech Monitoare PHILIPS
Imprimante: EPSON, SEIKOSHA, OKI
Harddisk-uri Western Digital, Seagate
Programe de contabilitate CIEL
Componente, accesorii, consumabile
Preţul corect al calităţii fără compromis asupra serviciilor !
LIVIUS, telefon / fax: 11.22.21

Orasis PLUS
IAŞI ROMANIA
vinde en gros
produse alimentare preambalate: supe, frişcă, biscuiţi pentru ceai
paste făinoase ZARA - Italia
cosmetice
Distribuitor GURI OSEM
Israel - deodorante, cosmetice
Distribuire cu maşinile firmei, prin agenţi comerciali calificaţi
Adresă firmă: str. Moara de Foc 35, et.2
Telefon/fax: 032/251714
Adresă depozit: str. Arcu 35, parter
Telefon/fax: 032/142717

Str. Stejar nr.3 * IAŞI * Tel./fax 032/17.47.59, 17.79.91
OPEN SYSTEMS
SISTEME PGA

486DX2/66MHz	486DX2/66MHz	486DX2/66MHz
• VESA	• VESA	• VLB, PCI
• 256KB cache	• 256KB cache	• 256KB cache
• 4MB RAM	• 4MB RAM	• 4MB RAM
• 512KB video	• 1MB VLB video	• 1MB VLB video
• 3.5" FDD	• 3.5" FDD	• 3.5" FDD
• 260MB HDD	• 420MB HDD	• 530MB SCSI HDD
• minitower	• minitower	• minitower
• mouse	• mouse	• mouse
• 14" SVGA color	• 14" SVGA color LR	• 14" SVGA color LR
2.118.760 lei	2.412.792 lei	2.957.522 lei

GARANŢIE 24 LUNI.
LIVRARE DIN STOC!

BURSA MOLDOVEI SA
Piaţa Unirii nr. 5, telefon 212050, 211808
oferă
PÎNZĂ CRUDĂ
bbc. 33%, poliester 67% - 500.000 m.l.
Relaţii la telefon 212050, 211808.

Str. Stejar nr.3 * IAŞI * Tel./fax 032/17.47.59, 17.79.91
OPEN SYSTEMS
Seagate
Hard-disk ST3491A MEDALIST XE 428MB
Fast ATA, 13.3MB/s, 300.000 h MTBF.
Preţ 239 USD (fără TVA la cursul BNR)
Garanţie 3 ani
LIVRARE DIN STOC!

TOFAN GRUP SA
FILIALA IAŞI
Str.Ghica Voda 1B
(demisol)
Telefon 114782
Vă oferă la preţuri avantajoase, următoarele tipodimensiuni de anvelope şi camere, marca
ROADSTONE
(Coreea de Sud)
155-13, 175-14, 185-14, 195-14
OFERIM GARANŢIE

O dovadă elocventă despre dezinteresul față de copiii infectați cu HIV

■ *cum justifică responsabilii din domeniul sanitar faptul că timp de doi ani, nu au anunțat o familie că fetița ei este infectată cu acest virus*

Cotidianul "Monitorul" a prezentat recent cazul ***Cătălinei T.*** (de 5 ani și 8 luni), o fetiță infectată cu HIV în primul an de viață, ai cărei părinți au aflat cu stupoare abia după doi ani și jumătate de la depistare de boala incurabilă a copilului lor. Faptul că în acest interval (mai 1990-decembrie 1992) nici părinții Cătălinei și nici medicii care au îngrijit-o nu au fost informați de infectarea fetiței, reprezintă un lucru grav, care ilustrează nepăsarea Ministerului Sănătății și a factorilor rsponsabili din teritoriu în ceea ce privește soarta copiilor infectați cu HIV.

Dr. ***Irina Mitroi,*** director adjunct la Centrul de Medicină Preventivă din Iași (instituția care a efectuat primul test al Cătălinei, în urma căreia a fost depistată cu HIV), nu a putut găsi o explicație cît de cît coerentă pentru a justifica această situație: ***"În ceea ce privește cazul Cătălina T., nu știu de ce familia ei nu a fost anunțată. Sarcina de a înștiința familia revenea medicilor de la Secția de Distrofici. Cine știe de la cine o fi preluat mama copilul la externare, poate de la asistente, poate medicul nu era...".*** Medicii sau asistentele Secției de Distrofici a Spitalului de Copii "Sf. Maria" de unde a fost externat copilul în luna august a anului 1990, nu aveau însă de unde să știe că fetița a fost infectată cu HIV. Deși există un registru cu toți copiii testați în 1990, în care figurează cei depistați ca fiind purtători HIV, la rubrica micuței Cătălina nu este specificat acest diagnostic. Medicii secției nu își pot explica această omisiune, ei considerînd că este o scăpare a Centrului de Medicină Preventivă. ***"Am verificat foaia de internare, foaia de externare și registrul cu copiii testați și acest copil*** (Cătălina - n.r.) ***nu figurează cu HIV. În cazul copiilor depistați cu HIV am specificat clar pe biletele de externare că aceștia sînt purtători ai virusului, indiferent dacă au fost trimiși în leagăne sau în familie",*** a precizat dr. State, șefa Secției Distrofici.

Arătîndu-se surprinsă de această omisiune din foaia fetiței, dr. Irina Mitroi a declarat: ***"Nu știu ce să vă spun. Primele teste, cele din 1990, au fost trimise la Institutul "Cantacuzino" din București pentru confirmarea prin analizele Western-Bloot. Numele copiilor confirmați ca fiind purtători HIV au fost dictate prin telefon unei doctorițe de la noi, iar rezultatele au fost trimise la unitățile unde au fost internați copiii. Cătălina T. figurează în registrul nostru ca purtătoare HIV din luna mai 1990, dar nu înțeleg de ce ea nu apare și la Secția de Distrofici, unde se afla internată atunci. Pe lista transmisă telefonic de la București au fost mai mulți copii seropozitivi și cred că a fost o greșeală. Mai multe nu pot spune pentru că, la vremea respectivă, nu mă ocupam eu de anchetele epidemiologice în infecția HIV".***

Centrul de Medicină Preventivă, singura instituție care a știu de boala fetiței, explică această tăcere invocînd și lipsa unui ordin al Ministerului Sănătății privind instituirea sistemului de declarare a infecției HIV.

Lăsînd la o parte așa-zisa "scăpare", greșeală sau lipsă a unui ordin al Ministerului Sănătății de atunci, precum și faptul că micuța Cătălina a fost infectată cu HIV într-o unitate sanitară ce aparține Ministerului Sănătății, tăcerea care s-a păstrat în jurul acestui caz timp de doi ani și jumătate rămîne de neînțeles. Cei care aveau datoria să anunțe familia nu au înțeles că în această perioadă de doi ani și jumătate în care Cătălina a stat acasă alături de cei doi frați ai săi, ea a fost o sursă potențială de transmitere a virusului. Iar dacă a fost, într-adevăr, o scăpare de moment sau o greșeală, aceasta ilustrează clar nepăsarea celor răspunzători față de adevăratele drame pe care le trăiesc acești copii nevinovați. **(Corina GRIGORAȘ)**

"Într-o singură zi urc de douăzeci de ori scările pînă la etajul opt"

■ *un tînăr, operat de șapte ori pentru alungirea tendoanelor de la picioare povestește lupta sa cu un destin potrivnic*

Pînă la 26 de ani, cîți are acum, ***Cătălin Tănase*** **(foto)** a ajuns să cunoască foarte bine spitalele. Cătălin suferă din naștere de tetrapareză spastică și, pînă acum, a suferit șapte intervenții chirurgicale de alungire a tendoanelor. Pînă la nouă ani, nu s-a putut deplasa decît în patru labe. Elena Tănase, mama lui Cătălin, își amintește acei ani ca pe o perioadă foarte grea: ***"Oriunde mergeam cu el trebuia cărat. Mai tîrziu, cînd în urma intervențiilor chirurgicale a putut să se deplaseze în picioare, îl duceam de mînă. Era greu, mai ales dacă aveam o sacoșă în cealaltă mînă, pentru că băiatul se dezechilibra mereu".*** Cătălin este singurul copil al familiei Tănase. ***"N-am mai avut curaj să facem al doilea copil, mai ales că de Cătălin trebuia să ne ocupăm în permanență",*** ne-a mărturisit Elena Tănase. Acum, Cătălin se descurcă cît de cît cu ajutorul a două bastoane. El merge să plătească telefonul sau abonamentul la televiziunea prin cablu, mai ales că la boala lui trebuie să facă foarte multă mișcare. Repaosul prelungit duce la atrofierea mușchilor și la scăderea tonusului. O dată la două luni Cătălin stă internat cîte trei săptămîni la Spitalul de Recuperare, pentru fizioterapie. Aici cunoaște tot personalul medical și internările fac, practic, parte din ritmul lui de viață. ***"În spital timpul trece, parcă, mai ușor. Mai discuți cu cîte un bolnav sau cu personalul medical",*** crede Cătălin. Cînd stă acasă, face multă mișcare: ***"Cîteodată, urc într-o singură zi de douăzeci de ori scările pînă la etajul opt".*** Nu prea are prieteni, cu atît mai puțin prietene. ***"Fetele sănătoase nu se atașează de persoane ca mine. Am avut o prietenă, tot cu handicap fizic, dar nu a durat relația noastră deoarece ea era materialistă",*** ne-a spus Cătălin. El mai cunoaște în cartier cîteva persoane cu gradul I de handicap și afirmă cu seninătate că el este privilegiat pentru că se poate deplasa singur.

Părinții au avut un rol foarte important în dezvoltarea lui Cătălin. Tatăl său l-a încurajat de mic să facă mișcare, să se deplaseze singur, chiar fără bastoane. ***"Cîteodată, striga la mine că nu am ambiție",*** își amintește Cătălin. ***"Îi spuneam să se pună în locul meu ca să înțeleagă că nu este chiar așa de ușor."***

Viitorul, pentru Cătălin, este incert: ***"Nu îndrăznesc să mă gîndesc la ce s-ar întîmpla dacă părinții mei ar păți ceva. Amîndoi sînt stresați și au probleme cu inima. Ar fi bine dacă mi-aș găsi și eu pe cineva, o fată care suferă de o afecțiune fizică mai ușoară decît a mea".*** Din această cauză, Cătălin așteaptă cu nerăbdare următoarea internare, deoarece lîngă spital este Școala specială pentru fete cu deficiențe neuro-motorii. Pe lîngă pasiuni ca muzica disco și filmele, Cătălin visează să facă ceva util, să aibă un studio de înregistrări audio sau un laborator foto. Aceste lucruri nu se pot realiza, însă, cu pensia lui lunară de 32.500 lei. **(Dana PAVEL)**

MONITORUL DE IAȘI

La Tîrgu Frumos

Firma "Constramur" S.R.L. vinde gîndaci înecați în vodcă

În cursul lunii martie, inspectorii Oficiului Județean pentru Protecția Consumatorilor (OJPC) din Iași, au efectuat un control tematic de verificare a calității și a modului de comercializare a băuturilor alcoolice industriale (vodcă, rom, lichior, brandy, whisky) și a berii din țară și din import. Au fost efectuate 16 acțiuni de control, din care 115 în municipiul Iași și cinci în alte localități din județ. Au fost verificate 14 unități de comercializare cu capital privat și două unități producătoare de băuturi alcoolice industriale. S-au urmărit, în special, următoarele aspecte: existența autorizației sanitare; starea igienico-sanitară a unităților, a utilajelor și a ambalajelor; modul de informare al consumatorilor cu privire la principalele caracteristici ale produselor expuse la vînzare sau pregătire pentru livrare; calitatea produselor oferite și încadrare a lor în termenul de valabilitate. Dintre unitățile controlate (S.C. NORIX S.R.L. Iași, S.C. SOLARIS S.R.L., S.C. CONSTRAMUR S.R.L. din Tîrgu Frumos, S.C. EUROPA S.R.L. etc) se detașează S.C. CONSTRAMUR S.R.L. din Tîrgu Frumos. Conform buletinelor de analiză eliberate de Inspectoratul pentru Poliție Sanitară și Medicină Preventivă din Iași, sticlele cu vodcă comercializate de această societate (și produse de S.C. DELTA FOREST S.A. din Galați) prezentau impurități, respectiv gîndaci în lichid, din cauza spălării necorespunzătoare a sticlelor. Ca urmare a deficiențelor constatate, pentru încălcarea legislației în vigoare, organele de control ale OJPC au aplicat zece amenzi contravenționale în valoare totală de șapte sute mii lei. Totodată, au fost opriți de la comercializare 58,6 litri de băuturi alcoolice, în valoare totală de 140.000 lei. **(Cătălin SĂCĂRESCU)**

În sedinta Comisiei administrative a Prefecturii

Cinci comune din județ au fost propuse pentru a deveni orașe

Membrii Comisiei administrative a județului Iași au aprobat lista cu principalele comune propuse pentru a deveni orașe. Acestea, în ordinea în care au fost înaintate Guvernului sînt: Răducăneni, Podu Iloaiei, Vlădeni, Belcești și Țibănești. În continuare, aceste propuneri vor fi discutate într-o viitoare ședință a Guvernului României. Transformarea în orașe, le va aduce acestor comune o serie de facilități economice și sociale: vor fi alocate sume mai mari de la bugetul statului, va crește numărul de investiții și se vor realiza legături rutiere și feroviare mai bune. **(Mihai GIUBERNEA)**

Mica prostituată din cartierul Alexandru cel Bun

■ *de la 14 ani a început să se culce cu bărbați pentru cadouri*

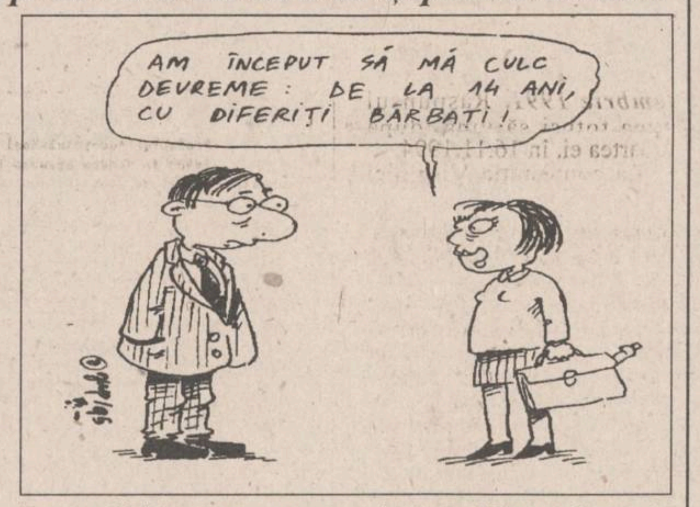

AM ÎNCEPUT SĂ MĂ CULC DEVREME: DE LA 14 ANI, CU DIFERIȚI BĂRBAȚI!

La cei 16 ani ai săi, ***Roxana E.,*** din Iași se prostituează de mai bine de doi ani. Copil dificil, crescut pînă la vîrsta de 11 ani de bunica din partea mamei, cu un tată care a făcut pușcărie pentru crimă, Roxana și-a luat viața în propriile mîini de la o vîrstă foarte fragedă. Din păcate nu a făcut cea mai fericită alegere atunci cînd a decis să se întrețină din cadourile și banii primiți de la așa-ziși prieteni. Pentru a avea cît mai multă independență, adolescenta nu prea stă pe acasă, preferînd să doarmă prin blocuri aflate în construcție, din cartierul Alexandru cel Bun, prin casa scărilor sau prin diferite cotloane. Atunci cînd nu se mai descurcă din punct de vedere financiar numai cu "atențiile" clienților, Roxana mai trece și pe acasă și, după o escală de cel mult o noapte dispare iar. Odată cu ea dispar și banii mamei și surorii mai mari, precum și lucrurile care pot fi ușor comercializate. Într-o seară, în urmă cu cîteva săptămîni, a fost adusă acasă de un echipaj de Poliție. Era beată, iar mîinile prezentau numeroase arsuri provocate, de o țigară aprinsă, fata explicînd mamei sale că s-a distrat puțin cu un prieten.

"Nici buletin nu am putut să-i scot, povestește mama fetei, pentru că nu a stat niciodată mai mult de o noapte acasă. I-am rugat pe cei de la Poliție să o sperie că o arestează dar ei mi-au spus că atît timp cît nu face acte antisociale nu au ce să-i facă. Aș vrea să o internez undeva de unde să nu mai fugă". La școală Roxana nu a mers decît șase ani după care a fost exmatriculată. Mergea beată la cursuri și ducea băutură și colegilor ca să se mai distreze și ei puțin.

Medicii psihiatri apreciază că fata prezintă deviații comportamentale favorizate și de atmosfera familială. Singura posibilitate pentru Roxana este doar internarea într-o școală de corecție.

Cît de benefică i-ar fi această soluție este greu de precizat, știut fiind faptul că adesea în aceste instituții de reeducare copiii se desăvîrșesc în "arta" delicvenței. **(Mihaela Cănănău)**

Oferta publică de la sfîrșitul anului trecut creează probleme

Surprize la preschimbarea carnetelor cu certificate de proprietate în acțiuni

Conform informațiilor furnizate de surse ale Băncii Române pentru Dezvoltare, sucursala Iași, este foarte posibil ca distribuirea acțiunilor de la cele trei societăți comerciale care au făcut parte din Programul de privatizare prin ofertă publică la sfîrșitul anului 1994 - acțiune ce va demara luni, 10 aprilie a.c. - să declanșeze un puternic scandal. Acesta ar avea ca motiv modul, cel puțin neclar, al preschimbării unora dintre certificatele de proprietate în acțiuni de la firmele ***SIRETUL S.A. Pașcani, FAVIOR S.A. Orăștie*** și ***ARGUS S.A. Constanța.*** La începutul amintitului program de privatizare prin ofertă publică, Fondurile Proprietății Private II - Moldova, III - Transilvania și V - Banat-Crișana au anunțat că satisfacerea cererilor se va face pe baza principiului cererii minimale. Respectiv, vor fi satisfăcute în primul rînd cererile cu un singur certificat de proprietate, apoi cele cu două asemenea hîrtii de valoare și așa mai departe. În cazul în care preschimbarea ajunge la un număr mai mare de certificate depuse decît acțiunile scoase la vînzare, cererile vor fi satisfăcute în ordinea depunerii lor. Din informațiile pe care le deținem rezultă că o parte dintre cererile depuse în ultimele zile de desfășurare a ofertei publice nu au fost satisfăcute chiar dacă s-a solicitat preschimbarea cîte unui singur certificat de proprietate. Acestea trebuiau preschimbate primele, indiferent de data depunerii lor. Sursele amintite de la sucursala ieșeană a B.R.D. au afirmat că, deocamdată, nu a fost primită nici o explicație în legătură cu această situație din partea Consiliilor de administrație ale celor trei Fonduri. Menționăm că singurele motivații legale de a nu satisface cererile de preschimbare a certificatelor de proprietate în acțiuni de la cele trei firme prezentate sînt ca certificatele să fie false sau să facă parte dintre cele anulate de Fonduri.

Contactat telefonic de redactorii cotidianului "Monitorul", Sorin Turtoiescu, directorul departamentului acționariat al F.P.P. II - Moldova, ne-a declarat: ***"Cererile depuse pentru primirea de acțiuni de la S.C. SIRETUL S.A. Pașcani (n.r. - la care F.P.P. II deține 30 la sută din capitalul social) contra unui singur certificat de proprietate au fost satisfăcute în totalitate. Nu pot să fac nici un fel de afirmații despre modul în care au fost satisfăcute cererile depuse pentru acțiunile de la firmele FAVIOR și ARGUS, la care F.P.P. II nu deține acțiuni. În cazul în care, totuși, apar asemenea cazuri ca cele semnalate de dumneavoastră, cei în cauză vor trebui să se adreseze filialei fiecărui Fond în parte, pentru clarificarea situației".***

Menționăm că începînd tot de luni, 10 aprilie a.c., în același timp cu distribuirea acțiunilor de la cele trei firme amintite, se va desfășura și acțiunea de înapoiere a certificatelor de proprietate pentru care nu au fost acordate acțiuni. Cei care vor primi înapoi aceste certificate vor avea posibilitatea să le depună la filiala Iași a F.P.P. II, pentru a primi în schimbul lor acțiuni de la societățile ce fac parte din actualul program de privatizare prin ofertă publică. **(Alin TOCAN)**

A APĂRUT

Supliment: Super rețeaua INTERNET
NORD-EST MAGAZIN
săptămînal de informație științifică
• Anul I • Nr 5 • 7 - 13 aprilie 1995 • 16 pagini - 300 LEI •
Savanții sud-coreeni au descoperit Un tratament eficient împotriva cancerului pag. 11
Proiecte japoneze O clădire înaltă de patru kilometri (pag.3)
Mamuții congelați
cercetători ruși acuzați că ar fi consumat carnea unui mamut înghețat acum 20.000 de ani pag. 6
Noutăți despre mormîntul lui Alexandru cel Mare (p.14)
Pescuitul virtual o nouă distracție pentru pescari (p.5)

S.C. BURSA MOLDOVEI S.A
Piața Unirii nr. 5, telefon 212050, 211808
în vedere deschiderii RINGULUI AGRICOL și a societății de valori mobiliare ce va activa în BURSA DE VALORI,
BURSA MOLDOVEI pune în vînzare pachete de acțiuni pentru majorarea capitalului social.
Condițiile de a deveni membru al BURSEI, precum și proiectul - program de colaborare, pot fi procurate de la sediul BURSEI din Piața Unirii 5. Societățile interesate sînt rugate să se adreseze la tel./fax 212050, 211808, zilnic, între orele 8,00-16,00.

Este visul oricărui ieșean
de a citi un nou cotidian
PUTERNIC ! ECHIDISTANT !
DINAMIC ! INCORUPTIBIL !
COTIDIANUL
Observatorul DE IAȘI
APARE DE PE 10 APRILIE
REALIZAT DE DORIAN OBREJA
ȘI CEI MAI BUNI REDACTORI ȘI SPECIALIȘTI
CARE AU FĂCUT "24:ORE"

FRESCO
MADE IN ITALY
Reprezentanța
FRESCO
Iași
Str. Aleea Rozelor nr. 8
sc. B, et. II, ap. 12, telefon/fax 132607
vă oferă din stoc sau la comandă:
• CUPTOARE PIZZA •
• VITRINE FRIGORIFICE ORIZONTALE •
• DOZATOARE PENTRU SUCURI ȘI BERE •

ELVILA international
Mobilă nobilă
Extrem de avantajos
PLATA ÎN RATE
Expoziție
etajul I al magazinului
SUPERCOPOU
tel. 032/11.22.20, 211014
și la magazinul din Calea Gălății nr. 14
Depozit: Str. Grăniceri nr. 3-9 (depozite COMAT-în spatele Unității de Grăniceri Manta Roșie)
PROGRAM DEPOZIT: zilnic 9.00-17.00, sîmbăta 9.00-13.00.

"Adesea, oamenii sînt torturați în timpul anchetei"

Pentru infracțiunea de arestare nelegală și cercetare abuzivă a cetățenilor de către polițiști, au fost întocmite în 1994 la Parchetul de pe lîngă Tribunalul Militar Iași, 35 de dosare de cercetare penală. Prim procurorul militar locotenent-colonel Ștefan Mihai ne-a declarat în legătură cu aceste fapte; "Ne confruntăm cu probleme grave. Adesea, oamenilor nu li se respectă dreptul la apărare, sînt loviți, chiar torturați în timpul anchetei". Pe parcursul anului trecut Parchetul Militar a trimis în judecată 154 de inculpați din care, 59 angajați ai Ministerului Apărării Naționale (MApN), 46 angajați ai Ministerului de Interne (MI), iar restul civili. De asemenea, locotenent-colonel Ștefan Mihai ne-a precizat că, în realitate, procentul de polițiști inculpați în diverse procese este mult mai mare decît cel al militarilor. Prejudiciul total adus MApN și MI, precum și unor sectoare ale economiei de către persoanele anchetate de procurorii Parchetului de pe lîngă Tribunalul Militar Iași a fost de 29.980.000 lei. **(Anca ALEXANDRU)**

MONITORUL INTERN

Mitinguri sindicale în fața sediului Guvernului

CNSLR-Frăția a stabilit programul demonstrațiilor care vor avea loc în Capitală pe 11 aprilie

CNSLR-Frăția a stabilit, ieri, programul demonstrațiilor care vor avea loc pe 11 aprilie, în Capitală, pentru creșterea indicelui salariului real pe economie cu 8,3% și anularea Ordonanței guvernamentale de urgență pentru limitarea creșterilor salariale. Conducerea Centralei a stabilit organizarea unui miting al sindicaliștilor în fața Palatului Parlamentului, între orele 12.00 și 13.00. Coloana de manifestanți se va deplasa apoi pe traseul Piața Unirii - Piața Universității - Piața Romană - Piața Victoriei. Punctul final al demonstrației va fi Piața Aviatorilor, unde, în jurul orei 15.00, sindicaliștii vor afla rezultatul întîlnirii liderilor CNSLR-Frăția cu reprezentanții Guvernului. În cazul nesoluționării revendicărilor, conducerea Confederației a declarat că se va trece la procedura de declanșare a conflictului de muncă, ce va culmina cu o grevă generală, la sfîrșitul lunii aprilie sau începutul lunii mai. ***Pavel Todoran***, președintele CNSLR-Frăția, a declarat ieri că în cazul în care părțile vor încheia un protocol, sindicaliștii vor cere Guvernului clauze de siguranță privind respectarea acestuia. Liderul sindical a adăugat că Blocul Național Sindical, CNS "Cartel Alfa" și CNSLR-Frăția s-au înțeles să-și coreleze acțiunile de protest.

Cum era de așteptat

Liberalii din CDR abandonează asocierea în cadrul Alianței Civic-Liberale

Liderii PNL-Quintus, PNLCD și Grupul politic liberal au decis, joi, abandonarea asocierii în cadrul Alianței Civic-Liberale. Semnatarii înțelegerii ***(Mircea Ionescu Quintus, Niculae Cerveni*** și ***Dan Grigore***) consideră că ***"ACL, în forma Protocolului semnat în decembrie 1994, este caducă"***, cei trei urmînd însă a respecta principiile Protocolului. La vremea constituirii, ACL cuprindea patru partide, PNL-Quintus, PAC, PL'93 și PNLCD, ultimele trei membre ale CDR. Existența ACL a fost pusă sub semnul îndoielii în clipa în care PAC și PL'93 au părăsit Convenția. Documentul semnat vineri, 6 aprilie, stabilește și ***"legalizarea statutului Grupului politic liberal"***, grup constituit din disidenții din PL'93, rămași în CDR după retragerea partidului din alianță.

Precizări la propunerea lui Ioan Gavra

Doar Executivul și Legislativul pot decide crearea unei baze militare străine pe teritoriul României

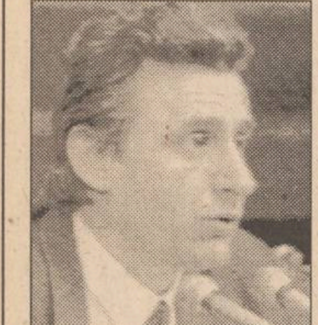

Crearea unei baze militare străine pe teritoriul României, fie ea și una americană, ține exclusiv de un acord în acest sens al Executivului și Legislativului, și nu de dorința unui partid politic, a declarat, ieri, purtătorul de cuvînt al Președinției, ***Traian Chebeleu. Ioan Gavra (foto)***, prim-vicepreședinte al PUNR, a afirmat, miercuri, în cadrul conferinței de presă a partidului că, în cursul dimineții, s-a întîlnit, la sediul Ambasadei SUA la București, cu doi consilieri ai ambasadorului ***Alfred Moses***, cărora le-a comunicat că, în actualul context - atît extern cît și intern - consideră oportună crearea unei baze militare a SUA pe teritoriul României. Ambasadorul Chebeleu a opinat că afirmațiile făcute miercuri de prim-vicepreședintele PUNR Ioan Gavra, în privința oportunității creării unei baze militare a SUA în România, reprezintă ***"exprimarea unei opinii personale a d-lui Gavra sau, în cel mai bun caz, a PUNR."*** Liderul PUNR nu a precizat dacă prezența sa la Ambasada SUA a fost una în nume personal sau ca înalt reprezentant al PUNR.

Filmul românesc își vinde casa

Studiourile "Buftea" și "Animafilm" vor fi scoase la licitație

Studiourile "Buftea" și "Animafilm" vor fi scoase la licitație, a anunțat noul vicepreședinte al Consiliului Național al Cinematografiei, ***Decebal Mitulescu***. În prezent, ele nu se mai află în subordinea CNC, ci a FPS și FPP. Conducerea CNC s-a arătat îngrijorată de rezultatele acestei licitații. ***"Vom purta discuții cu FPP și FPS pentru a impune drept condiție a licitației menținerea scopului pentru care au fost înființate studiourile"***, a mai precizat Decebal Mitulescu, care a adăugat: ***"Nu dorim ca ele să fie transformate de către cumpărători în buticuri, săli de bingo sau hoteluri"*** **(Mediafax)**.

La Botoșani, haosul din spitale provoacă tragedii în lanț

Fetițele Oana și Estera vor muri curînd de SIDA

■ *numărul copiilor între 0 și 5 ani infectați cu HIV este în continuă creștere*

Conform unei statistici comunicate de către Poliția sanitară a județului Botoșani, un număr de 51 de copii sînt infectați cu virusul HIV. Mare parte din aceștia sînt copii abandonați în leagăne și case de copii. Se pare că numărul acestor copii infectați cu HIV este în continuă creștere, vîrsta lor situîndu-se între 0-5 ani. După cazul ***Ancuța Tudose***, despre care ziarul nostru a relatat, au apărut alte 3 cazuri în localitatea Darabani, cea mai nordică așezare urbană din țară. Menționăm că referitor la cazul Ancuța Tudose, medicii de la Spitalul de copii, instituție care este acuzată de infectarea fetiței de către părinții copilului, refuză să accepte că infectarea s-ar fi putut face în spital, poziția lor fiind similară cu cea a ***medicului Marin Burlea*** din Iași. ***"Din 1990 încoace am avut numai seringi de unică folosință"***, ne-a declarat ***dr. Aurel Tinca***, directorul Policlinii de copii Botoșani.

Referitor la recentele cazuri de la Darabani, ***dr. Tania Aroșoaie*** șeful secției de pediatrie de la Spitalul Orășenesc, ne-a declarat: ***"Nu știu unde s-au infectat cu HIV acești copii. Noi avem seringi de unică folosință de puțin timp, de la izbucnirea scandalului privind «cazul Iasmina». Paradoxal, dar medicii din România îi sînt datori mamei Iasminei care pur și simplu a reușit să mai aducă la realitate Ministerul Sănătății. Cei trei copii de la noi infectați cu HIV au fost depistați de către laboratoarele spitalului "Sf. Maria" din Iași. Ei sînt dintre cei foarte bolnăvicioși care au suferit multiple internări la mai multe spitale. Din păcate cele două fetițe Oana și Estera, în vîrstă de cinci ani, sînt deja bolnave de SIDA și, avînd în vedere starea lor de sănătate, probabil vor muri în curînd. Ce putem noi face? Nu știu dacă părinții fetițelor care sînt totuși seronegativi sînt conștienți de gravitatea bolii copiilor. Dacă la noi în spital totul este sub control, prin oraș face injecții cine vrea - cunosc chiar o fostă infirmieră de-a noastră - în condiții despre care prefer să nu vorbesc"***. (Val GURALIUC)

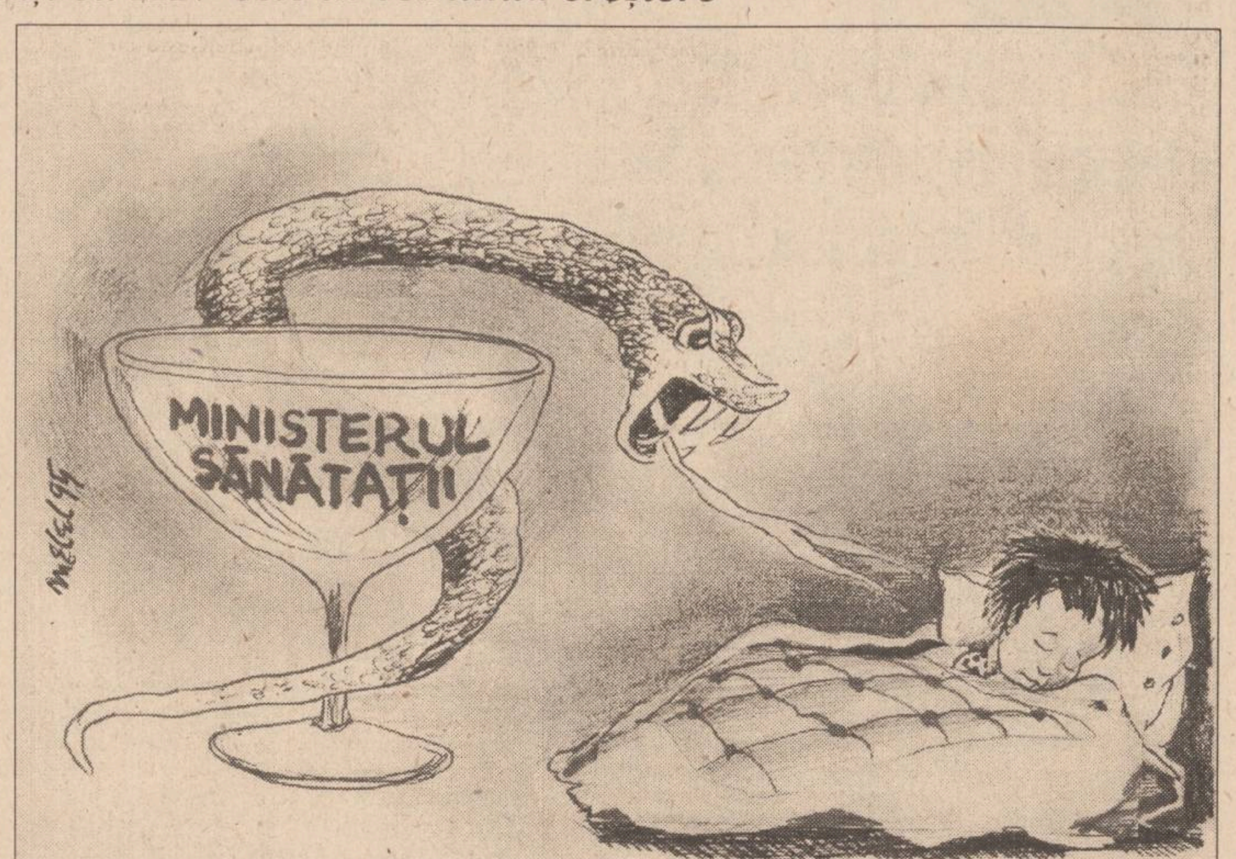

România nu susține revendicările Rusiei privind armamentul convențional în Europa

■ *ministrul rus al Apărării, Pavel Graciov, deplînge dispăruta "camaraderie" româno-rusă*

Ministrul român al Apărării, ***Gheorghe Tinca (foto)***, a exclus orice posibilitate de cooperare cu Rusia în ceea ce privește un eventual demers privind rediscutarea plafoanelor de înarmare stabilite prin Tratatul asupra armamentului convențional în Europa (CFE), transmite corespondentul Mediafax la Moscova. ***"Nu cred că este bine ca, în această perioadă, să procedăm la revizuirea convenției, care trasează cîteva elemente sigure ale structurii de stabilitate și de securitate în zonă"***, a declarat Gheorghe Tinca, aflat, începînd de miercuri, în vizită la Moscova.

Încă de la începutul acestui an, Rusia a susținut modificarea plafoanelor de înarmare impuse prin CFE, ca fiind discriminatorii față de Rusia. În ultimele zile, discursul politic rus a căpătat accente mai dure. Ministrul rus al Apărării, ***generalul Pavel Graciov*** a afirmat recent că, în cazul extinderii rapide a NATO către Est, Rusia va denunța CFE și va masa trupe în zonele în care se simte ***"amenințată cu izolarea"***. Potrivit unor surse confidențiale moscovite, Graciov ar fi apreciat că Rusia este dezavantajată mai ales în zona de flanc sudic, făcînd o mențiune specială la zona Caucazului și la regiunile din vecinătatea Ucrainei. Un alt motiv pentru care Rusia solicită schimbarea plafoanelor CFE este modificarea raportului de forțe la nivel european, în urma unei eventuale aderări la NATO a Poloniei, Cehiei, Slovaciei și Ungariei. Potrivit mass-mediei rusești, prin aceste aderări, NATO ar dispune în centrul Europei de 15.000 de tancuri, 22.500 mașini de luptă și 10.000 de tunuri. Comparativ, Rusia, Ucraina și Belarus ar putea alinia 7.800 de tancuri, 12.850 mașini de luptă și 9.000 de tancuri.

"Un proces de examinare a CFE va fi necesar, însă noi nu susținem punerea în discuție a limitelor stabilite prin tratat", a declarat, în exclusivitate pentru Mediafax, Gheorghe Tinca. Ministrul român al Apărării a purtat, miercuri, convorbiri cu omologul său rus, Pavel Graciov și cu președintele Consiliului Federației, ***Vladimir Șumeiko***. Ministrul rus al Apărării a deplîns, în toastul rostit la dineul oferit, miercuri seară, în onoarea omologului său român, încheierea ***"perioadei de camaraderie"*** dintre România și Rusia și, respectiv, dintre cele două armate. Delegația română a fost neplăcut impresionată să audă referirile generalului Graciov la ***"întunecatul ev mediu românesc"***. Toastul generalului a culminat cu evocarea figurii ***"sîngerosului Vlad Țepeș"***.

Brigada de Supraveghere și Control Vamal a încasat peste un miliard de lei, în primele trei luni ale anului

În primele trei luni ale anului 1995, Brigada de Supraveghere și Control Vamal (B.S.C.V.) Iași a efectuat un număr de 98 misiuni și controale la vămile din zona Moldovei, soldate cu încasări de taxe vamale de 621.580.613 lei, penalități de întîrziere a plății taxelor vamale de 497.484.766 lei, amenzi în valoare de 169.791.550 lei, precum și cu confiscarea de bunuri în valoare de peste 120 milioane lei. În două cazuri au fost sesizate organele de urmărire penală, pentru cercetarea activității firmelor S.C. Moldoella S.R.L. Iași (pentru nedeclararea în vamă a unui comision de intermediere de cinci mii dolari, ce trebuia inclus în valoarea unui lot de buldoexcavatoare importate din Republica Moldova) și S.C. Rami S.R.L. Timișoara (pentru nedeclararea în vamă a unei cantități de 18,7 tone benzină cu cifra octanică 76, destinată exportului în Republica Moldova - caz relatat pe larg de ***Monitorul***, la vremea respectivă). Printre bunurile confiscate în primul trimestru al anului de către B.S.C.V. se numără trei autoturisme, în valoare de peste zece milioane lei, și bunuri aparținînd patrimoniului național: o icoană veche, o sculptură în fildeș și o carte religioasă rară.

Așadar, suma totală depusă de B.S.C.V. Iași la bugetul statului în primele trei luni ale anului se ridică la peste 1,4 miliarde lei. **(Dorin BEJENARU)**

S.C. BURSA MOLDOVEI S.A

Piața Unirii nr. 5, telefon 212050, 211808

DEȚINE OFERTE DE VÎNZARE PRIN LICITAȚIE DESCHISĂ

pentru următoarele categorii de active

Poz.	DENUMIREA ACTIVULUI	Buc	PREȚ de deschidere licitație (lei/buc)
1.	Moară de grîu și porumb tip MGP	1	88.604.880
2.	Moară de grîu MG3	1	109.569.096
3.	Moară de porumb tip MPVK	1	16.331.817
4.	Linie de ulei tip LUV	1	22.588.800
5.	Casă de bani tip CB4	11	1.100. 000
6.	Set mobilă dormitor din lemn masiv, pat dublu, 2 saltele, șifonier 3 uși, corp suspendat, 2 noptiere, oglindă, birou, taburet	11	2. 100.000
7.	Mașină de sculptat prin copiere tip MS4	1	11.610.000
8.	Mașină normală de frezat tip MNF 100	1	5.450.000
9.	Mașină de debitat la 45° tip MDG45°	7	3.000.000
10.	Mașină de frezat și circular tip MFC	1	3.500.000
11.	Mașină de rindeluit, îndreptat și găurit tip MRIG	2	5.300.000
12.	Mașină de rindeluit și profilat pe 4 fețe tip MRP4	4	14.500.000
13.	Mașină de rindeluit la grosime tip MRG6	4	6.200.000
14.	Mașină combinată de tîmplărie tip MCT4	19	2.460.000
15.	Mașină de șlefuit semiproduse de dimensiuni mici tip MSSM160	3	1.500.000
16.	Gater complet	3	28.150.000
17.	Strung universal pentru lemn tip SLU 160	8	1.360.000
18.	Strung universal pentru lemn tip SL2000	4	6.500.000
19.	Fierăstrău cu panglică FP4	5	1.600.000
20.	Ferăstrău cu panglică FP6	10	3.000.000
21.	Ferăstrău cu panglică FP7	1	3.100.000
22.	Ferăstrău cu panglică tip FP8	5	3.380.000
23.	Ferăstrău cu panglică tip FP11	2	9.500.000
24.	Tractor 18 CP pentru viticultură, pomicultură și legumicultură	11	5.100.000
25.	Remorci auto 0,5 to, 2 roți, pentru autoturisme	39	700.000

Relații privind condițiile de participare la licitație se pot obține la sediul Bursei Moldovei.

BURSA deține o ofertă de vînzare pentru 20 mc. cherestea brad la prețul informativ de 160.000 lei/mc.

INEDIT
NEST și FRAROM
organizează expoziție
de produse sportive
(cu vînzare)
la sediul magazinului Frarom
(b-dul Independenței)
Telefon 112180, 112122

COMUNICAT DE PRESĂ

În data de 31 martie 1995, a avut loc la Piatra Neamț Reuniunea Rețelei Interbursiere Române, sub egida SC BURSA LEMNULUI SA.

Au participat la această întîlnire: BURSA MARITIMĂ ȘI DE MĂRFURI CONSTANȚA, BURSA ROMÂNĂ DE MĂRFURI BUCUREȘTI, BURSA TRANSILVANĂ CLUJ, BURSA MĂRFURI ARAD, BURSA MĂRFURI SIBIU, BURSA MOLDOVEI IAȘI, BURSA UNIVERSALĂ BRAȘOV, AGENȚIA BURSIERĂ ASTRA MIERCUREA-CIUC, CASA DE LICITAȚIE FOCȘANI, BURSA DE CEREALE CONSTANȚA, BURSA LEMNULUI PIATRA NEAMȚ, BURSA DE MĂRFURI TIMIȘOARA.

Ca principale probleme luate în discuție au fost:

- admiterea de noi membri:
  1. BURSA LEMNULUI PIATRA NEAMȚ
  2. BURSA AGROALIMENTARĂ SLOBOZIA
  3. AGENȚIA BURSIERĂ ASTRA MIERCUREA-CIUC
  4. BURSA DE CEREALE CONSTANȚA
- necesitatea utilizării în relațiile interbursiere a unor formulare tipizate
- adoptarea unei politici comune în modul de publicare a Buletinului Bursier în mass-media. În acest sens s-a hotărît:

a. fiecare bursă să nominalizeze persoanele (funcțiile), care vor putea exprima punctul de vedere oficial al instituției, orice altă declarație, făcută de un membru acționar sau persoană din executiv, reprezentînd numai o opinie personală, cu toate indicațiile de responsabilitate. Prezentăm mai jos lista societăților și a persoanelor abilitate să o reprezinte:

Bursa Maritimă și de Mărfuri Constanța, Președinte Pană Viorel Marian, purtător de cuvînt Director marketing Armeanu Cezar.
Bursa Română de Mărfuri București, Președinte Mircea Filipoiu.
Bursa Transilvană, Președinte Radu Chintaoanu, purtător de cuvînt vicepreședinte Abraham Laszlo.
Bursa Mărfuri Arad, Președinte Viorel Dinu, purtător de cuvînt Director executiv Viorel Talpeș.
Bursa Mărfuri Sibiu, Președinte Ancuța Teodor, purtător de cuvînt Director executiv Marcel Olteanu.
Bursa Moldovei, Președinte Camelia Dimitriu, purtător de cuvînt, Director executiv, Vasile Ghe.
Bursa Universală Brașov, Președinte Bara Ioan, purtător de cuvînt Director tranzacții Paloș Sorin.
Casa de Licitații Focșani, Director General Facaoaru Sorin, purtător de cuvînt Șef marketing Carp Remus.
Bursa de Cereale Constanța, Președinte Ionescu Bogdan, purtător de cuvînt ing. Cărbunaru Irina.
Bursa Lemnului reprezentată de Președinte dr. ing. Marcoci Ermil, purtător de cuvînt Director General Florin Isachievici.
Bursa de Mărfuri Timișoara, Președinte Arald Sergiu Palcău.

b. utilizarea unui format unic de publicare a cererilor și ofertelor în presă (fără prețuri).

c. nu se mai acceptă ca buletinele bursiere să apară în mijloacele mass-media contra cost.

- elaborarea proiectului Legii Burselor de Mărfuri din România.
- crearea unei legături informaționale permanente între bursele de mărfuri cu soluții din partea BURSA MARITIMĂ și de MĂRFURI CONSTANȚA, BURSA TRANSILVANĂ CLUJ și BURSA ROMÂNĂ DE MĂRFURI BUCUREȘTI, urmînd o întîlnire de evaluare de specialitate.

Vameșii polonezi sînt greu de păcălit

■ *doi ieșeni declarați indezirabili pe teritoriul Poloniei nu au putut trece granița nici cu pașapoarte noi*

În timpul unei excursii externe organizată de agenția de turism "Moldavia 1" în luna martie, doi ieșeni nu au putut pătrunde pe teritoriul Poloniei, accesul fiindu-le interzis de autoritățile poloneze din vama Medica. Motivația refuzului de intrare în Polonia a fost că persoanele în cauză figurau în baza de date a grănicerilor polonezi ca fiind indezirabile pe teritoriul acestei țări, în urma unor abateri săvîrșite în trecut. Cei doi ieșeni au încercat să înșele vigilența autorităților poloneze procurîndu-și pașapoarte noi, pe care nu figura interdicția de pătrundere pe teritoriul Poloniei. De altfel, prin această metodă ei au reușit să păcălească și ghidul care îi însoțea, Cristina Filip, care i-a inclus în lista excursioniștilor.

Excursia respectivă s-a desfășurat între 7-12 martie, iar cei doi au fost nevoiți să aștepte în Ucraina întoarcerea autocarului pentru a reveni în țară.

Tertipul la care au recurs cei doi ieșeni - procurarea unor pașapoarte noi - a mai fost folosit, astfel încît grănicerii polonezi au înăsprit controlul făcut cetățenilor români, apelînd la baza de date atunci cînd au dubii asupra vreunei persoane. **(Dorin BEJENARU)**

Cu 133 de voturi pentru și 107 împotrivă

Camera Deputaților a adoptat Ordonanța nr. 1 a Guvernului

■ *drept răspuns, sindicatele pregătesc ample manifestări de protest*

Cu 133 de voturi pentru și 107 împotrivă o parte din deputații Opoziției și deputații din arcul proguvernamental (mai ales din PSM și PUNR) au început ieri dezbaterea Ordonanței nr. 1/1995 și a raportului ***Comisiei pentru muncă și protecție socială.*** Deși votul din Comisia de specialitate, de 9 la 8, evidenția că o parte din grupul pro-guvernamental al comisiei s-a opus Ordonanței, plenul Camerei Deputaților nu a ținut cont de recomandarea Comisiei pentru muncă și protecție socială ca Ordonanța să fie respinsă. Astfel, prin vot nominal, cu 141 de voturi pentru și 89 împotrivă, Camera Deputaților a aprobat cele opt articole ale proiectului de lege pentru aprobarea Ordonanței de urgență a Guvernului cu privire la condițiile de creștere a salariilor în anul 1995 la regii autonome și societăți comerciale cu capital majoritar de stat. Prin deputații PDSR din comisia de specialitate, Guvernul a prezentat o serie de amendamente. Potrivit unui interviu acordat ieri postului Radio BBC de către Mircea Pavlu, deputat PDSR, grupul PDSR din Camera Deputaților a avut șapte amendamente.

Unul dintre acestea prevedea ca planificarea salariilor să pornească de la nivelul mediu pe țară al regiilor, adică 210.000 lei, care acum este indexat la 230.000 - 240.000 lei. Un alt amendament propunea ca impozitul să nu se mărească de cinci ori, ci în două sau trei etape. Prima etapă stabilește ca între 240.000 și 270.000 majorarea să fie de 1,5 sau numai de 2 ori: ***"Primul leu peste 230.000 aduce o inflație de 10 bani. Cel peste 500.000 aduce o inflație de leu la leu sau un leu la doi lei. Noi sîntem pentru menținerea Ordonanței, dar numai în sensul limitării caracterului inflaționist al creșterilor nejustificate de salarii. Ideea este că o dată cu creșterea productivității muncii, pot crește aproape în aceeași măsură și salariile",*** a adăugat deputatul PDSR ***Mircea Pavlu.*** Pe de altă parte, Opoziția a menționat că Ordonanța nr. 1/1995 va duce la scăderea nivelului de trai și a subliniat că se pregătește să o atace la Curtea Constituțională, ca fiind neconstituțională.

La rîndul său, Guvernul apreciază că mărirea continuă a salariilor va determina apariția inflației dezlănțuite, iar ***Florin Georgescu,*** ministrul muncii și protecției sociale a opinat că ***"scopul principal al acestui document este de a normaliza politica salarială".*** Dar, potrivit unui comentariu transmis ieri de Radio BBC, Ordonanța nr. 1/1995 limitează mult capacitatea sindicatelor și a administrațiilor întreprinderilor de a negocia salariile. Aceasta deoarece, datorită fondului strict limitat, salariile nu se mai pot negocia liber, iar orice depășire a fondului nesusținută de sporul economic, se pedepsește cu impozitarea cu 500% pentru partea care s-a depășit, și o amendă între 500.000 - 2 milioane lei pentru administrațiile întreprinderilor.

Potrivit Ordonanței nr. 1/1995 privind indexarea salariilor, salariul mediu brut a fost fixat la suma de 230.000 lei, nivel care nu poate fi sporit decît în anumite condiții, printre care, eficiența economică a întreprinderilor.

Aprobarea Ordonanței nr. 1/1995 a determinat apariția unui răspuns prompt din partea sindicatelor. După întîlnirea fără rezultat cu reprezentantul ministerului muncii și protecției sociale, Miron Cosma, președintele sindicatului minerilor, a declarat ieri că Ordonanța nr. 1 va avea drept rezultat o scădere cu 20% a salariilor minerilor din Valea Jiului. ***"Prevăd o vară fierbinte Guvernului Văcăroiu",*** a adăugat Miron Cosma. La rîndul său, Pavel Tudoran, președintele CNSLR "Frăția", a anunțat organizarea, la 11 aprilie, a unui miting de protest față de adoptarea Ordonanței nr. 1 privind indexarea salariilor. Dacă Guvernul nu va fi de acord cu cererile "Frăției": 1. abrogarea Ordonanței de urgență; 2. creșterea salariului real cu 8%; 3. trecerea FPS în subordinea Guvernului pentru a avea un singur partener de negocieri, liderii sindicatului vor propune maselor sindicale, intrarea în grevă generală. **(Monica TOMA)**

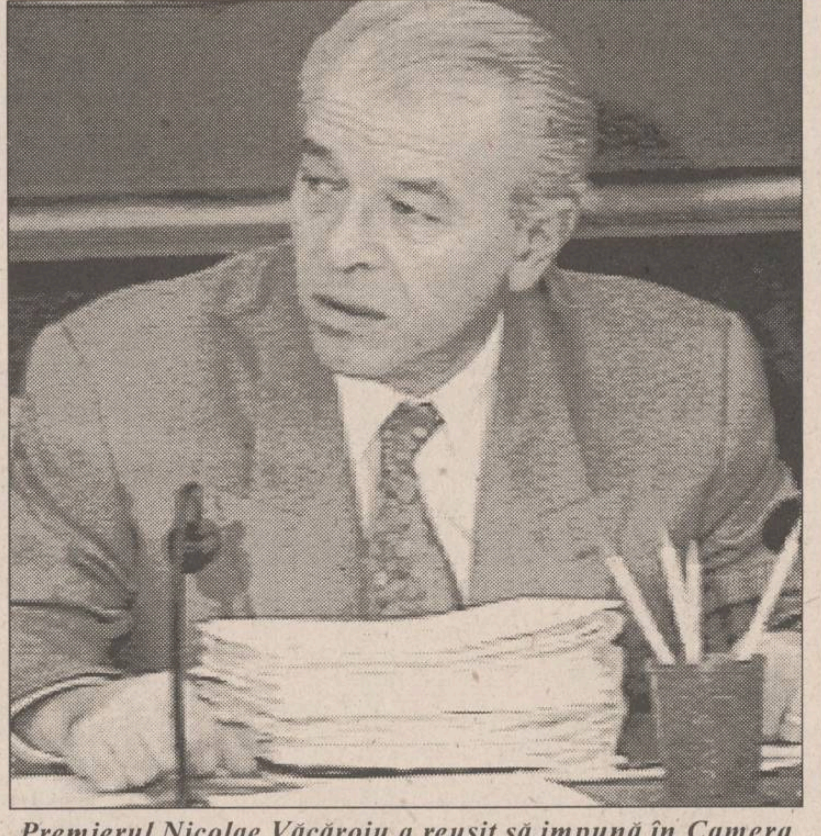

Premierul Nicolae Văcăroiu a reușit să impună în Camera Deputaților ordonanța ce limitează creșterea salariilor

Partidul Democrat indică Opoziția ca vinovată de criza de la Radio și TVR

■ *deputatul Alexandru Sassu a declarat că parlamentarii CDR au făcut doar "acte izolate" pentru rezolvarea situației*

Deputatul PD Alexandru Sassu, secretar al Comisiei de cultură a Camerei Deputaților, a afirmat, joi, la conferința de presă a partidului, că lipsa totală de coordonare a opoziției a fost una din cauzele situației necompletării locurilor în Consiliile de Administrație ale Radioului și Televiziunii. Sassu a vorbit despre ***"acte izolate"*** în rîndul parlamentarilor opoziției, membri în cele două comisii de cultură, care ***"au dus la o pierdere de poziție" în timpul validării, cu 2/3 din voturi, a candidaților pentru C.A. Deputatul PD a acuzat "oamenii dispuși la un compromis din opoziție",*** pe care Puterea i-a găsit pentru a evita un dialog direct. Legea Societăților Publice de Radio și TV este, în opinia lui Sassu, prima lege care obligă Puterea la discuții și la realizarea unei înțelegeri cu Opoziția, însă aceasta a preferat tergiversarea cu 7 luni a numirii noilor C.A., decît să piardă controlul asupra celor două instituții. Miza acestei lupte pentru Radio și TV este, potrivit deputatului PD, ***"controlul informației la viitoarele alegeri"***, dovadă fiind și ***"blocarea licitației pentru canalul 3-TV, de frica apariției unui program național alternativ".*** Liderul PD, Petre Roman, a opinat că, pentru moment, C.A.-urile sînt compuse numai din preferații Puterii, fiind de părere că pentru opoziție acest lucru ***"este foarte prost".*** Supunerea mediilor de informare dominației politice este considerată de Roman ca o problemă sensibilă, atît pe plan intern, cît și extern și, de aceea, consideră că Puterea nu poate impune un control total asupra celor două instituții. Menționăm că la validarea din 15 martie a lui Paul Șoloc, în Comisiile parlamentare de cultură patru parlamentari din opoziție au votat cu acesta, majoritarii recunoscînd, în schimb, validarea lui N.C. Munteanu. În aceeași ședință a fost respins Gabriel Liiceanu, pe care SLRTVR l-a susținut în continuare. În ședința Parlamentului de marți, 4 aprilie, parlamentarii coaliției majoritare au desemnat, prin vot, o parte a C.A. din Radio și Televiziune, respingînd candidații opoziției, dar și pe Paul Șoloc.

De soarta lui Dumitru Iuga nu s-a ocupat nimeni

Manifestațiile de protest de la Chișinău continuă

În Piața Marii Adunări Naționale, studenții și-au instalat corturi pentru a aștepta răspunsul președintelui Snegur

Marea manifestație de protest de la Chișinău a intrat joi în cea de-a 21-a zi, după ce președintele Republicii Moldova, Mircea Snegur, a refuzat din nou să se întîlnească cu reprezentanții celor 30.000 de greviști, a anunțat Biroul de Presă al Frontului Popular din Moldova, într-o convorbire telefonica cu agenția MEDIAFAX. Joi dimineață, o delegație a comitetului de grevă a avut o întrevedere cu doi consilieri prezidențiali, cărora le-au înmînat un apel către președintele Snegur, în care cer o întrevedere directă cu șeful statului. În același document, liderii greviști lansează un apel pentru demiterea premierului Andrei Sangheli, acuzat că nu și-a respectat promisiunile făcute manifestanților la începutul acestei săptămîni, și cer acces zilnic pe posturile naționale de radio și televiziune. Un răspuns din partea președinției este așteptat joi seara. Dacă Mircea Snegur nu le va satisface revendicările, demonstranții s-au arătat deciși să recurgă la alte forme de protest (neprecizate), a afirmat sursa citată. La orele prînzului, Piața Marii Adunări Naționale, din fața guvernului, era pichetată de aproximativ 1.000 de studenți, care și-au instalat corturi și au promis că nu vor pleca pînă cînd nu vor primi un răspuns favorabil din partea președinției. Principala revendicare a manifestanților este revizuirea articolului 13 din Constituție, care prevede că limba oficială a Republicii Moldova este "limba moldovenească". Marți, într-un interviu radiodifuzat, președintele Snegur a promis că, în cel mult o lună, va iniția procesul de amendare a Constituției, însă demonstranții cer ca revizuirea să demareze în următoarele cîteva zile. De asemenea, liderii greviști au acuzat guvernul că nu respectă acordurile de natură salarială, încheiate la începutul acestei săptămîni cu demonstranții și tergiversează emiterea unor decrete în acest sens.

PUNR încearcă înlocuirea lui Marin Sorescu

■ *Ioan Gavra l-a etichetat pe ministrul Culturii ca fiind "un poet incapabil să conducă un minister"*

Ioan Gavra **(foto)**, vicepreședintele PUNR, a dat ca sigură înlocuirea iminentă a lui Marin Sorescu, ministrul Culturii ("un poet incapabil să conducă un minister"), cu senatorul PUNR Teodor Ardelean. Iată reacția senatorului: ***"Probabil că domnul Gavra, simțind că ar putea să pedaleze pe această dimensiune a suferințelor din cultură, a forțat nota, atrăgînd atenția PDSR-ului, Guvernului, președintelui țării, primului ministru că a venit vremea ca PUNR să își ia drepturile care i se cuvin".*** Actualmente președinte al Comisiei de privatizare a Senatului, Teodor Ardelean a declarat că nu ar abandona această activitate. Oricum, conform protocolului, era vorba de un post de ministru de stat. Cum PDSR probabil că nu dorește să cedeze un post de ministru de stat, PUNR revendică un anumit minister". **(Mirela ANTONIU)**

Așa cum au promis cu o lună în urmă

Demisionarii din PL'93 vor forma un nou partid liberal

Grupul Politic Liberal (GPL) a decis, ieri, să se transforme într-o formațiune cu personalitate juridică. În urma unei întîlniri cu liderii PNL și PNLCD, membrii GPL au hotărît că este nevoie de ***"legalizarea statutului Grupului"*** în perspectiva viitorului Congres de fuziune. În aceeași ședință a fost anunțată constituirea a trei comisii care vor lucra la statutul, organizarea și programul viitorului ***"mare partid liberal".*** Membrii GPL au afirmat, într-o conferință de presă, că se vor face "toate eforturile" pentru realizarea fuziunii pînă la 31 mai. Ei susțin că reprezentarea celor trei formațiuni - PNL, PNLCD și GPL - la Congres va fi negociată în perioada imediat următoare. ***"Noi vom participa la negocieri de pe poziția unui partid cu reprezentare parlamentară, cu filiale în aproape toată țara, cu primari și consilieri",*** a declarat ***Octavian Bot,*** unul din membrii Grupului. Grupul Politic Liberal este format din foști membri ai PL'93 care au demisionat din partid în urma deciziei acestuia de a părăsi Convenția Democratică.

monitorul financiar

Cursul de referință al BNR valabil pentru perioada 7-10.04.1995

1 USD = 1861 lei

1 DM = 1352 lei

O idee tot mai des prezentată

Inventatorii români nu știu să-și vîndă produsele

Inventatorii români au o slabă percepție a mediului economic în care trăiesc și a modificărilor acestuia, a declarat Alexandru Borcea, mediator al lucrărilor Colocviului național de inventică, desfășurat miercuri și joi la ROMEXPO. Inventatorii nu au cunoștințe economice, nu sînt informați și nu știu cum să-și promoveze propriile invenții, a adăugat sursa citată. Problema principală abordată la Colocviu a fost valorificarea brevetelor de invenții pe piață. Inventatorii au avansat ca soluție înființarea unor societăți de intermediere pentru comercializarea invențiilor. Participanții au solicitat informarea inventatorilor asupra cererii și realizarea unor oferte adecvate, cu sprijinul Oficiului Național pentru Invenții și Mărci, al Ministerului Cercetării și Tehnologiei și al unor asociații profesionale neguvernamentale. O altă soluție eficientă este organizarea periodică a burselor de invenții. În cursul zilei de joi, Bursa Maritimă Constanța organizează, în încheierea Colocviului, cea de-a treia Bursă de invenții, în cadrul căreia se vor licita circa 20 brevete de invenții. Colocviul a fost organizat de Consiliul Național al Întreprinderilor Private Mici și Mijlocii, Academia Română și Ministerul Cercetării și Tehnologiei.

Datorită creșterii prețului benzinei

Tarifele pentru lucrările agricole se vor majora cu 6-10%

Urmare a majorării prețurilor la carburanți, Ministerul Agriculturii și Alimentației (MAA) a calculat noile "tarife orientative pentru societățile care efectuează lucrările agricole", a declarat Dorin Zaharescu, directorul Direcției mecanizare, automatizare și retehnologizare din cadrul MAA. Tarifele propuse indică o creștere de 9,3-9,9% (32-47.000 lei/ha, în funcție de sol și adîncimea arăturii) la lucrările de arat și grăpat, 8,6% (14.000 lei/ha) la discuit și 6,1% (12.000 lei/ha) la semănat. Dorin Zaharescu a precizat că aceste tarife reprezintă propunerile MAA (societățile prestatoare le stabilesc), luîndu-se în considerare doar majorarea prețului la motorină. Pentru lucrările agricole (de la înființarea culturii pînă la recoltare) sînt necesari 125 l motorină/ha la porumb, 68,4 l/ha la grîu, 78,6 l/ha la floarea-soarelui și 73,6 l/ha la sfecla de zahăr.

Începînd din luna mai

Sucursala Brașov a Băncii Agricole va accepta la plată cărți de credit "VISA"

Începînd din luna mai a acestui an, Sucursala din Brașov a Băncii Agricole va accepta la plată cărțile de credit "VISA". Banca Agricolă este dotată cu echipamentul specific pentru derularea acestui gen de operațiune, a declarat agenției MEDIAFAX Paul Stepa, directorul Sucursalei Brașov a Băncii Agricole.

În perioada 1995 - 1997

"Aro" va exporta în Venezuela 3.000 de autoturisme

Societatea comercială "Aro" SA Cîmpulung Muscel a semnat un nou contract cu firma "Segal Motors C.A." din Caracas, pentru livrarea în Venezuela, în perioada 1995-1997, a 3.000 de autoturisme de teren marca "Aro", se arată într-un comunicat al Ministerului Afacerilor Externe. "Segal Motors C.A." este importatorul autorizat al autoturismelor "Aro" în Venezuela. În 1994, au fost vîndute în Venezuela circa 400 de autoturisme de teren "Aro".

CURSUL DE SCHIMB AL PRINCIPALELOR VALUTE
VALABIL PENTRU DATA DE 7.04-1995

Casele de schimb valutar	DOLAR SUA			MARCA GERMANĂ		
	C	V	CS	C	V	CS
BANCA AGRICOLĂ Tel. 112627	2050	2100	0%	1350	1400	0%
BANCA ROMÂNĂ pentru DEZVOLTARE Tel. 211340	1925	1990	0%	1403	1450	0%
BANCA ROMÂNĂ de COMERȚ EXTERIOR Tel. 145555	1960	2010	0%	1415,06	1451,16	0%
BANCA DACIA FELIX Tel. 145125	2070	2160	0%	1440	1495	0%
CREDIT BANK Tel. 117591	2000	2050	0%	1400	1420	0%
Casa de schimb "EDMOND" Tel. 115309	2020	2121	0%	1410	1480	0%
Casa de schimb "HIGECO" Tel. 112035	2050	2129	0%	1430	1489	0%

timpul înseamnă bani

M.V.D.
FIRMĂ SPECIALIZATĂ ÎN CONSULTING
asigură:

■ constituirea S.C. cu capital românesc și mixt (S.R.L., S.N.C., S.A.) în regim de urgență; înregistrare la Administrația Financiară, cod fiscal; obținerea avizului de functionare de la Primăria Iași;
■ constituire (înregistrare) filiale;
■ acte adiționale, mențiuni (lărgirea obiectului de activitate, asocieri, retrageri, cesiuni, majorări capital, puncte de lucru, radieri, dizolvări societăți).

Hotel Unirea
camera 107.
Telefon 032/21.22.99,
orele 10.00-20.00

SC UNIVERSAL RX GROUP SRL
Tel. 032/112058, 212660, fax 032/112058

OFERTĂ SPECIALĂ !!!

Calculator și imprimantă marca Logimax

Calculator 386SX/40
Placa de bază: 386SX/40 Mhz
Memorie: 4Mb RAM
Hard disk: IDE 213Mb, 12 ms
Unitate de disc: 3.5" [1.44 Mb]
Monitor: 14" SVGA color
Mouse, DOS 6.22 + Licență,
Media, Documentație
GARANȚIE: 2 ANI

Calculator 486SX/40
Placa de bază: 486SX/40 Mhz, PCI/VESA
Memorie: 4Mb RAM, 128 cache
Hard disk: IDE 340Mb, 11 ms
Unitate de disc: 3.5" [1.44 Mb]
Monitor: 14" SVGA color
Mouse, DOS 6.22 + Licență,
Media, Documentație
GARANȚIE: 2 ANI

+
Imprimanta Logimax A3 Dot-Matrix Light Duty
=
1200 USD (fără T.V.A.)
1390 USD (fără T.V.A.)

Tehnologia este furnizată și coordonată de
SIDUS SYSTEM INC. cel mai mare producător și integrator canadian de calculatoare.

Atenție conducători auto profesioniști !

PLĂCI AUTO
de identificare

• dreptunghiulare R70 • triunghiulare R69

Obligatoriu de la 1 iulie 1995
conform HG 594/1991, cap. IV

Unic distribuitor
UNIVERSAL RX GROUP
6600 Iași, str. Grigore Ureche 3, tel/fax:112058, 212660

JURNALUL AFACERILOR
o publicație a celor foarte bine informați

- Vreți să știți la ce prețuri se vînd pe piața internațională mărfurile și produsele similare celor românești?
- Doriți să fiți la curent cu ofertele și cererile de ofertă de la bursele românești de mărfuri?
- Dar prețurile de en gros de la principalele centre comerciale din București și din țară vă interesează?
- Vreți să aflati cu promptitudine cele mai recente noutăți din domeniul comerțului exterior și al realităților economice internaționale?
- Doriți să știți care sînt cotațiile principalelor mărfuri la cele mai renumite burse de profil din lume?
- Că și legislația la zi pentru promovarea reformei în România vă interesează, nu vă mai întrebăm. Aspectul preocupă multă lume. Cum la fel de mult interesează și informațiile la zi din finanțe și bănci.

Ei bine, toate acestea și încă multe alte informații le găsiți în săptămînalul național JURNALUL AFACERILOR. Iar ca această publicație să nu vă lipsească, ABONAMENTUL ESTE SINGURA SOLUȚIE. Pentru contractarea de abonamente, între 1 și 14 ale fiecărei luni, vă stau la dispoziție RODIPET Iași și oficiile poștale din tot județul. **În schimb, redacția publicației JURNALUL AFACERILOR face acest lucru în tot cursul lunii.** Și ca o noutate, **începînd cu 1 ianuarie 1995 toți abonații la JURNALUL AFACERILOR vor plăti cu 150 de lei mai puțin pentru fiecare număr de ziar în parte.** Este prima facilitate ce o acordăm fidelilor noștri cititori. Normal, vor urma și altele.

Pentru zona Moldova, relații suplimentare se pot obține între orele 8,00 și 22,00, la telefon și fax 036/460970.

EDITORIAL

O Piață a Universității în variantă basarabeană

Cristian RACU

De mai bine de două săptămîni, în Piața Marii Adunări Naționale din Chișinău, se desfășoară în fiecare zi mitinguri de protest ale studenților, elevilor și profesorilor basarabeni care au declanșat o grevă generală împotriva hotărîrii Ministerului Învățămîntului din Republica Moldova de înlocuire a studierii Istoriei Românilor și Limbii Române cu Istoria Moldovei și Limba Moldovenească. Dacă aceasta a fost scînteia care a aprins butoiul cu pulbere, acum lista revendicărilor s-a completat cu cereri cu caracter economic și, începînd de miercuri, chiar cu cereri unioniste.

Acest conflict, surprinzător, a izbucnit pe fondul unui regres al forțelor de opoziție și a unei majorități absolute a Partidului Democrat Agrar din Moldova, împreună cu Partidul Socialist și Mișcarea "Edinsvo" în Parlamentul de la Chișinău. În urmă cu un an, aceste partide, bucurîndu-se de concursul larg al președintelui Mircea Snegur, au reușit să cîștige sprijinul electoratului bazîndu-se pe platformă electorală care nega total ideile unioniste și afirma cu tărie necesitatea existenței celor două state românești, ba chiar susținea că Republica Moldova va reuși să obțină rezultate economice spectaculoase în cazul în care aceste partide ar fi avut majoritatea absolută în Parlament. Totul a decurs conform planurilor și mafia agricolă de la Chișinău a reușit să se mențină la Putere prin intermediul unui nou guvern Sangheli. Promovînd aceeași politică ca și mai înainte, acest guvern a sperat într-un sprijin necondiționat din partea instituțiilor financiare internaționale, în special a Băncii Mondiale unde responsabil pentru această fostă republică sovietică este fostul prim ministru român, Theodor Stolojan. Acest ajutor a venit, într-o primă fază, pentru a sprijini moneda națională a acestei țări și pentru a o proteja de procesul inflaționist ce se manifestă în celelalte țări ale Comunității Statelor Independente. Curînd, însă, acest ajutor s-a dovedit insuficient pentru a sprijini eforturile de revitalizare a economiei basarabene ce se bazează în proporție de peste 90% pe agricultură. Concretizată în viața de zi cu zi, această acțiune a însemnat neplata recoltei luate de la fostele și actualele colhozuri nici anul trecut și, probabil, nici în acest an. Procesul propagîndu-se în lanț, au urmat salariile funcționarilor de stat, bursele elevilor și studenților, respectiv pensiile celor bătrîni. În această situație, foarte mulți basarabeni, pentru a supraviețui, s-au transformat în adevărați cărăuși de mărfuri între cele două maluri ale Prutului.

Totul poate că ar fi fost suportat de către populație cu dinții scrîșniți pentru că la fel se trăiește mai peste tot în fostele țări socialiste, dar a trebuit ca liderii PDAM să forțeze nota într-un punct foarte sensibil - limba și istoria țării. Populația din Basarabia a considerat că cele două noțiuni de limbă moldovenească și de istorie modernă a Moldovei nu sînt decît invenții ale fostului regim comunist menite a justifica ocuparea acestei părți din România. Ori cînd tocmai aceste lucruri au fost negate de persoane care au susținut că țara lor nu se va apropia prea mult nici de România și nici de spațiul CSI, a fost nevoie de o manifestație gen Piața Universității a tineretului basarabean menită a trezi conștiințele celor prea des confruntați cu rele de zi cu zi. Pînă acum, evoluția acestui conflict tensionat a fost spre o cedare a autorităților care speră într-o banalizare a sa în interiorul unor sterile dezbateri parlamentare. Există, însă, o serie de factori care demonstrează că așa ceva nu este posibil. Pe de o parte, nerăbdarea primului ministru Andrei Sangheli, care dorește să scoată în stradă forțele de ordine pentru a reprima aceste manifestații, iar de cealaltă este atitudinea extrem de conciliantă a președintelui Snegur, care pare a susține tot mai mult revendicările greviștilor. Cel mai inteligent s-a mișcat, totuși, opoziția, care a evitat o implicare deschisă în conflict asemănătoare cu cea a opoziției din România, lăsîndu-și astfel o marjă destul de largă de manevră care să-i permită atacarea de pe poziții favorabile a actualei Puteri de la Chișinău. În plus, în cazul Chișinău lipsesc minerii, ceea ce complică și mai mult situația de acolo.

S-a pus întrebarea dacă așa ceva ar fi posibil și în România. Răspunsul poate fi foarte simplu - "NU". Condițiile sînt altele, iar disputa politică din țara noastră a trecut de mult de faza mișcărilor de stradă, existînd un cadru destul de bine organizat al dezbaterilor politice în interiorul Parlamentului ori prin intermediul presei. ■

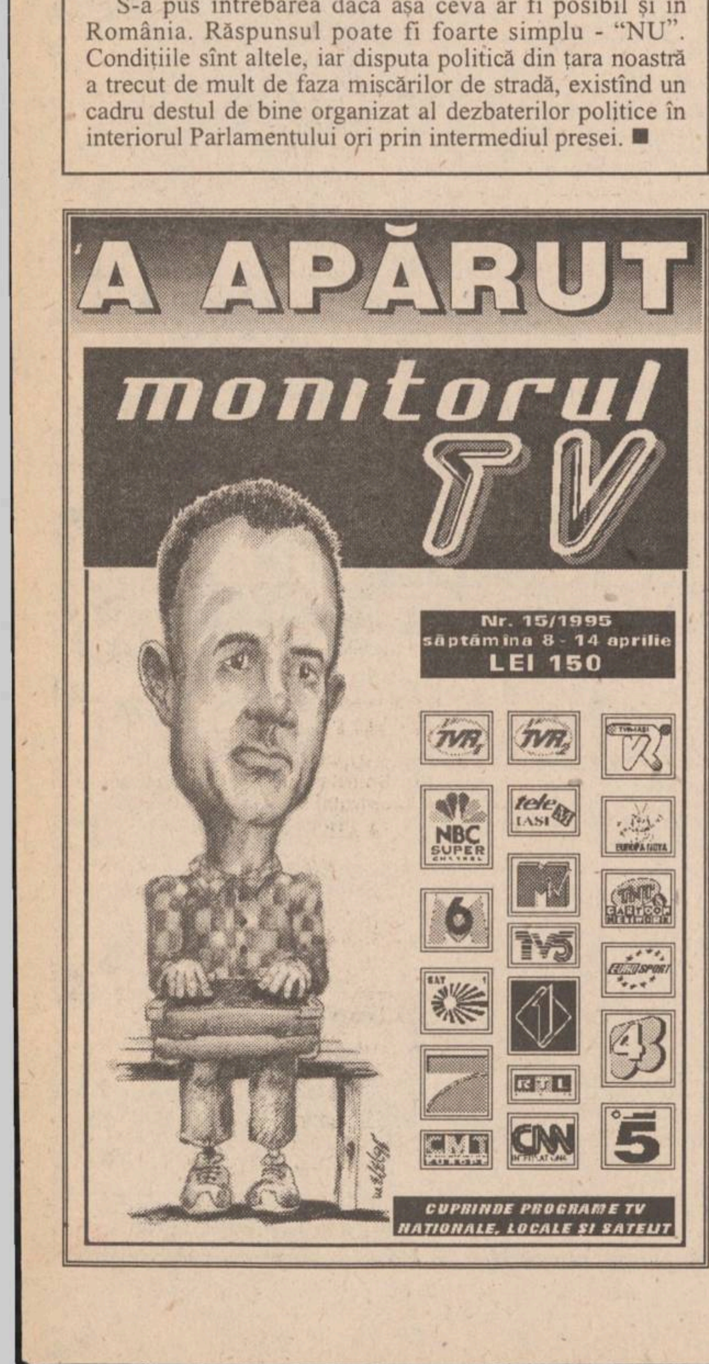
A APĂRUT
monitorul TV
Nr. 15/1995
săptămîna 8 - 14 aprilie
LEI 150
CUPRINDE PROGRAME TV NATIONALE, LOCALE ȘI SATELIT

CAFEAUA DE DIMINEAȚĂ

Butonii de argint ai lui moș Ghibănuță

Aurel LEON

Prietenul meu de-o viață, juristul bucovinean Sandu Iacoban, a reușit să locuiască la ultimul etaj al blocului "Cina", un fel de cuib de rîndunici lipit de streșina cerului. Abia ieșind în balconul atîrnat deasupra bulevardului Ștefan cel Mare, îți poți da seama de perspectivă. De-acolo, de sus, îmi place să visez că aplecat spre un album de familie peste secțiunea vestigiilor dezgropate de arhitectul N.N. Pușcașu în vecinătatea catedralei mitropolitane. E vorba de așezări aparținînd sec. XIV-XVII, deci venind de la primii mușatini. Îmi dau seama că pe măsura desprinderii de Terra, desenul ruinelor apare tot mai evident. Ele formează primul strat de coborîre din beciurile fostelor prăvălii. Sub ele se află, desigur un alt strat de civilizație moartă. Pe lîngă sarcofagul lor împietrit întru neschimbare, trec în goană nebună mașinile și oamenii secolului nostru, grăbiți să ajungă viața din urmă. Curînd ne va fi rușine de această confruntare între înțelepciunea din vestigii și deșertăciunea abaterii noastre și, sub pretexte puerile, vom acoperi totul întru buna conservare, urîndu-le somn ușor străvechilor așezări.

Pagina întoarsă de arheologie și care-mi stă deschisă încă sub privire confirmă că Iașul are drept așternut asemenea vestigii prestigioase și îmi amintește de pasiunea lui moș Ghibănuță.

Răspundea la numele de Gheorghe Ghibănescu, profesor de istorie la Școala Normală și la seminarul "Veniamin Costache", trăitor în tîrgul Ieșilor leat 1864-1936. Întreaga viață a săpat în țărîna trecutului, dezgropînd sute și sute de surete, izvoade, ipisoace și zapise, deci acte înregistratoare ale faptelor de viață. Cînd trăia, nu arăta a om deosebit. Era scurt și borțos, încît îi mergea bine porecla. Soția lui era de două ori mai voluminoasă. Distracția noastră o constituia sosirea lui cu trăsura la Sf. Ion, de ziua unchiului meu preot Ioan Negoiță, directorul seminarului. Datoria noastră, a băieților, era să contracarăm trăsura cînd cobora doamna, altfel se răsturna.

Abia după ce Ghibănescu n-a mai fost, mi-am dat seama de marele lui efort, în fața raftului cu volumele scoase la lumină prin truda acestui iubitor de zapise și hrisoave. Cînd i-am vizitat locuința, biroul lui de stejar masiv era scos afară, sub nuc. Noaptea plouase. În scîndura biroului unde stătuse îndelungat mîna lui dreaptă, era o cavitate plină cu apă, ca o farfurie. Butonii de argint, în timpul scrisului, măcinaseră lemnul ca niște carii. Pe măsură ce se adunau tomurile în bibliotecă, groapa din lemn creștea. Sub ploaie, stejarul s-a înnegrit și cavitatea roasă de butonii savantului se vede mai bine. Aceasta era în vara lui 1936, acum aproape 60 de ani. De ce mi-am adus aminte acum, în fața săpăturilor arheologice de pe Ștefan cel Mare? Le unește pasiunea pentru trecut. Cum se putea oare atunci ca oamenilor să le stea mintea și la altceva decît la bișniță și afaceri? La urma urmei, Gh. Ghibănescu nu era decît un profesor de liceu. Și în această calitate a publicat circa o sută de tomuri - documente descoperite prin colbăite poduri și cancelarii. Cele mai multe, fără sponsori (nu se știa pe atunci de așa ceva!). Care profesor își mai poate permite astăzi să facă operă de cercetare și, încă, să-și publice rezultatul muncii lui? Trebuie să recunoaștem cu durere

că asistăm la degradarea termenului de intelectual. Așternem planșee de beton peste trecut ca să nu ne mai incomodeze; frecăm dulapurile cu hrisoave descifrate de înaintași, să uităm de unde venim. Zadarnic. Toate sînt în noi, dacă sîntem cu adevărat fiii acestui pămînt. Nu e nevoie să urc în balconul lui Sandu Iacoban, nici să șterg colbul de pe suretele lui Ghibănescu spre a deveni conștient de respirația acestui pămînt. Cine le-a povestit fraților de la Chișinău despre limba și istoria lor? De ce nu admit rusificarea fățișă promovată de Moscova? Robii pămîntului încă nu și-au spus cuvîntul, după cum nici la noi nu li se dă rînd la cuvînt. Deocamdată se mișcă intelectualii din stînga Prutului și muncitorii din dreapta. Între ei, apele Prutului poluate de politicianism.

Puterea, adică politicul are față de adevărații intelectuali o atitudine umorală, în sensul că adevărații intelectuali sînt cei care admit totul, fără rezerve, iar ceilalți sînt considerați drept pseudo-intelectuali. Aici e marea greșeală a puterii: nu ține seama de mișcările intelectuale - vînturi ușoare față de furtuna care vine. Un intelectual, chiar neangajat, vede lucrurile mai bine decît un... angajat! Jocul de cuvinte mi-amintește un desen satiric din presa cotidiană: "Avem o recoltă bogată! Nu se vede intelectualul din lanul de polițiști!" La ultima ieșire publică, președintele a fost păzit de 220 de polițiști.

Butonii de argint ai intelectualului sapă neobosit în lemn și așteaptă. Grefierii istoriei scriu mărturii pentru cei cărora li se refuză azi condeiul, din motive similare: cei din stînga Prutului - pentru pierderea ființei naționale, cei din dreapta, pentru uitarea spiritului de clasă. Or, puterea trăiește o iluzie. Agricultorul român de astăzi nu-i șmecherul care, intitulîndu-se agrarian, se joacă cu mijloacele obtinute, el știe cum, și nu va da socoteală de unde, ci locuitorul din sat, cel care își cunoaște bine drepturile și datoriile. Deocamdată, e ocupat cu pămîntul și cu celelalte daraveli legate de pămînt, nu are timp de.... Nu e reprezentat în capitală decît doar de muzeul satului. E muzeul satului care a fost, așa cum așezările din centrul Iașului, pe care le admir de la balcon, au fost cîndva, așa cum hrisoavele lui moș Ghibănuță aparțin altei lumi.

O lume pe care o punem în vitrină, căci se naște o alta. ■

CAPETE DE RÎND

"... cărți de poezie/ foșnind ca apele morții cu/ doi centimetri înalță piramida/ lui Kheops..."

Nichita DANILOV

Probabil că dacă ar fi trăit la mijlocul secolului trecut, Cassian Maria Spiridon ar fi fost un înverșunat căutător de aur în Alaska și l-am fi văzut fierbîndu-și ghetele într-un ceaun deasupra unui foc de tabără încropit în preajma colibei, pentru a face din ele o supă din taplă, piele și șireturi, topăind nerăbdător în jurul focului și așteptînd să-și savureze ultima sa cină. Ca în secvențele cu Chaplin, unde apare de obicei și un personaj bărbos și cu burta goală. (Asta însă înainte de a fi descoperit filonul de aur. Căci rozîndu-și tălpile de la ghete, protagoniștii au deodată revelația comorii și se trezesc bogați). După care eroii foamei ar fi coborît într-un nenorocit orășel de frontieră, unde, intrînd într-un bar, ar fi dat peste sîni, genunchi și jatitre, pocher, pistoale și ruletă, fiind cît pe ce să-și piardă grămada de aur, pînă la ultima firimitură. N-ar fi fost cine știe ce nenorocire, căci ar fi luat din nou totul de la capăt, pornind într-o altă cacalvadă. Din nefericire, Cassian Maria Spiridon n-a avut șansa de a se naște într-un timp eroic, ci s-a născut în jalnicul nostru secol, și nu la începutul, ci abia pe la mijlocul lui. N-a avut șansa să ajungă nici căutător de comori, nici descoperitor de noi tinuturi. Trăind într-un lagăr concentrațional care a fost România, ca noi toți de altfel, a trebuit să-și înăbușe pornirile aventuroase, limitîndu-și spațiul de expansiune la propriul său apartament, unde și-a înjghebat de-a lungul timpului o frumoasă bibliotecă. Aici a descoperit poezia, și o dată cu ea, oho, filosofia. Dar oare nu și-a trădat vocația? Pipa cu tutun marinăresc și cafeaua întotdeauna servită fără zahăr au fost tovarășii săi buni, care nu l-au părăsit nici astăzi. La pipă, poetul se pare c-a renunțat, sau o fumează doar în propria sa intimitate. Cît privește cafeaua, mai degrabă ar prefera-o îndulcită cu fiere, decît să simtă că, în compoziția ei, o mînă, din greșeală, a scăpat un vîrf de linguriță de zahăr tos. Acestui spirit anacronic, aventuros și închistat totodată, care de multe ori, din pricina orgoliului și a zgîrceniei și-a ros pînă la carne unghiile, mîncîndu-și șireturile de la adidași, i-a fost dat să facă primul cel puțin trei lucruri importante în viața noastră culturală postceaușistă. Și anume: să relanseze revista *Timpul*, care sub direcția sa a cunoscut o epocă glorioasă. A fost primul care l-a publicat pe Țuțea. Și, în sfîrșit, după toate aceste eșecuri funciare, a scos la lumină cea mai frumoasă revistă de poezie din întreg teritoriul locuit de români, revistă intitulată *Poezia*.

În articolul de deschidere, poetul încearcă o explicație: "Intrați în al cincilea an de la Revoluție, se constată un fenomen poate firesc în evoluția sa, dar neprielnic și dăunător chiar literaturii naționale, cu osebire poeziei. Dacă în '90 ploaia revistelor literare și de cultură, în general, aproape îneca pe bietul *cetitor*, astăzi ne aflăm cu ele în zodia caprelor negre". (Adică în zodia speciile pe cale de dispariție. Dacă însă caprele negre, fiind monumente ale naturii, sînt ocrotite de lege, revistele de cultură, aflate în pragul dispariției, sînt prigonite de legile statului și aduse în stadiu de faliment. Aceasta e deosebirea la noi dintre cultură și natură. De fapt, amîndouă sînt supuse jafului și fărădelegilor, n.n.). "Uniunea Scriitorilor, continuă poetul, din lipsa fondurilor, nu-și mai sprijină revistele editate nu de mult sub patronajul ei; Ministerul Culturii, ținînd cont și de bugetul acordat de stăpînire (între 0,3 și 0,1 din produsul intern brut), practic și-a abandonat publicațiile. Cele cîteva care mai apar, gen ***Literatorul*** au sprijinul tacit al guvernanților contra unei atitudini obediente și care, cum era de așteptat, au o audiență de salon". Aș adăuga la aceste observații, că aceste publicații nu stau chiar pe roze, în sensul că nu au o apariție regulată, iar fondurile destinate colaboratorilor sînt aproape nule. Așa își sprijină guvernanții colaboratorii. Plecăciunile celor mari se fac pentru funcții, iar cei mici își pleacă spinarea în fața stăpînirii gratuit. Poate că dacă s-ar ține mai drept, stăpînirea și-ar dezlega un pic băierele pungii și-ar arunca în palma scribului cîtiva bănuți mărunți. "Altele, scrie poetul, cum ar fi ***Convorbiri literare***, și-au pierdut caracterul național, transformîndu-se în reviste de cartier cu semnături de respirație locală, cu tiraj minuscul (mai mic decît al unei cărți de poezie) și o problematică amorfă și anostă. Dacă ***România literară***, ***Viața românească***, ***Steaua***, ***Apostrof***, ***Poesis*** și alte cîteva, rămase după instaurarea generală a cenzurii financiare, își păstrează înălțimea și calitatea este și pentru că cei care le fac și-au impus-o, în pofida unui permanent balans pe muchia prăpastiei, între supraviețuire și faliment. În această atmosferă, clar nefavorabilă, apariția unei noi reviste literare, și pe deasupra cu un program strict specializat în impunerea creației poetice, ar putea fi considerată cel puțin temerară. Poezia o credem, totuși, imperios necesară, mai ales la Iași, de unde au plecat marile reviste ale țării, de la ***Viața Românească*** la ***România Literară***.

Revista ***Poezia*** a lui Cassian Maria Spiridon apare în condiții grafice deosebite și are formatul unei cărți, avînd probabil, ca model revista ***Secolul XX***. E, într-adevăr, o întreprindere temerară, pe care sperăm ca poetul Cassian Maria Spiridon s-o ducă la bun sfîrșit și s-o impună pe plan național. Născut în zodia Berbecului (dacă nu mă înșel, pe 9 aprilie, ehei!, ca și Baudelaire), poetul e iresponsabil, calculat și încăpățînat. Frustrat de împrejurări, el e capabil întotdeauna să pornească totul de la zero. E, cum spune într-un interviu, luat de Cassian Maria Spiridon și publicat în această revistă, Ana Blandiana, care face parte din aceeași zodie: "Deci, nu știu cum să vă spun despre asta, decît că în zodia Berbecului e clar că intră, ca principală caracteristică, tendința de a face fără să te gîndești la consecințe, un anumit curaj de-a începe".

Deviza sub care apare revista ***Poezia*** este: "Națiunile decad sau înfloresc în măsura în care poezia, pictura și muzica lor decad sau înfloresc." Aceasta ne-o spune William Blake. Iar istoria ne-o demonstrează. Căci ce este altceva arta decît inima unui popor? Cînd inima se sclerozează, poporul cade într-o stare de prostație. Fără o limbă vie poate exista o mare națiune? Dar fără literatură? ■

POEZIA
Anul I
Nr. 1
revistă de cultură poetică
primăvara '95

UNGHIUL DE TRAGERE

Mese și cavouri de familie

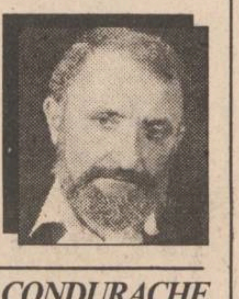

Val CONDURACHE

În copilărie îmi era groază de morți. Cînd trecea pe strada noastră cîte un convoi mortuar, fugeam în spatele grădinii și mă ascundeam după un copac. Ieșeam de acolo după ce ultimul om din cortegiu dispărea dincolo de colțul străzii. Oamenii cu prapori, preoții, dricul în care sicriul era acoperit de flori, rudele cernite și plînse mă îngrozeau.Cel mai rău însă îmi făcea mortul. Nu mă gîndeam că într-o zi voi ajunge acolo, moartea nu mi se părea molipsitoare. Nu ăsta era motivul pentru care fugeam din calea morții. Mă speria mortul, o păpușă de ceară, teribil de asemănătoare cu omul pe care-l cunoscusem în viață, dar din care lipsea tocmai ceea ce-l făcea să fie viu. Fără acel ceva, mortul devenea o coajă, un costum mîncat de molii, o ființă lipsită de trecut. Parcă nu ar fi existat niciodată, ci s-ar fi născut în sicriu, așa cum îl vedeam sub ochii mei.

Am avut curiozitatea să cobor într-un cavou. Am descoperit acolo un sicriu din zinc, cu foarte multe înflorituri lucrate în metal. Sicriul avea un geam de sticlă, iar sub geam am întrezărit o mumie îmbrăcată într-o țesătură delicată, brodată cu fir de argint. Trăsăturile feței de-abia se descifrau sub voalul care se așezase pe obraz.

Mai tîrziu am început să privesc cavourile de familie cu o admirație greu de ascuns. Mi se părea că prin ele, familia sfidează timpul. Îmi imaginam, privindu-le, o mare familie, așezată la masă. În capul mesei stă străbunicul, de-a dreapta și de-a stînga bunicii, mai apoi părinții, iar la urmă copiii, foarte mulți la număr. Străbunicul dispărea și se ascundea în cavoul familiei, îl urmau bunicii, la fel de discreți. Între timp, la masă se așezau alții la rînd, bunici și străbunici. În cavou intrau și părinții, apoi copiii, care deabia dacă apucau să facă un semn pe lumea asta cu răsuflarea lor. Dar masa nu rămînea nici măcar o clipă goală, era era mereu ocupată de străbunici, bunici, părinți și copii.

Deosebirea dintre masă și cavou nu mi se părea de netrecut. Și într-o parte și-n alta erau străbunici, bunici, părinți și copii așezați în aceeași cumințenie. Admirația mea pentru ordinea care domnea și într-o lume și în cealaltă era fără margini. Nu mi-a fost dat s-o regăsesc și-n viața mea. Străbunicii, bărbați și femei, bunicii (numai bărbații) erau morți de mult cînd am venit pe lume. Familia nu s-a putut constitui, în jurul meu, așa cum am visat-o. La un capăt al mesei nu stătea nimeni, la dreapta și la stînga scaunele erau goale, veneau apoi părinții, care ba erau, ba nu erau, apoi copiii.

Cred că modelul despre care v-am vorbit la început este visat de orice om pe lumea asta. Din păcate nu știu cine a avut parte de el. Cei mai mulți dintre copii n-au străbunici, n-au bunici, n-au nici măcar părinți. Familia rămîne pentru toți o utopie la care visează, dacă nu în lumea de toate zilele, măcar la cimitir.

Familia se destramă încet, pe neștiute, dar nu din vina destinului potrivnic, ci din inconștiența omului, care se aruncă în viață cu ochii închiși. Și dacă înainte familia își impunea punctul de vedere și se amesteca în viața celor tineri cu forța experienței, tocmai spre a-i putea reuni sub semnul unei durate provizorii, de o bucată de vreme masa rămîne goală, iar în cimitir nu se mai construiesc cavouri, ci cripte, pentru două persoane. Copiii nu mai au nici o imagine a străbunicilor, cîte un bunic le mai bîntuie amintirile, cîte un părinte le mai rămîne alături, iar ei sînt tot mai bătrîni, fără să poarte vina îmbătrînirii, citesc în cărți despre cum ar trebui să arate o familie și se pregătesc pentru familia lor cu o disperare tot mai profundă.

Nu vreau să cad în pesimism, dar cum nu mai pot să-mi inventez străbunicii, cum nu sînt în stare să-mi aduc aminte de bunici, cum n-am tăria (sau slăbiciunea) să scriu o altă biografie a părinților mei decît aceea trăită, nu aflu nici pentru mine o mașină să mă întoarcă în timp. Mi-aș face un alt destin, cu o altă alegere decît aceea făcută la 20 de ani. Dacă soarta mi-ar fi adus în față pe cine am acum lîngă mine, poate că împreună am fi întemeiat familia pe care am visat-o, și dacă am fi avut parte de viață lungă, am fi întemeiat acea familie, fiind întîi ei străbunici.

N-a fost să fie așa. Îi privesc pe copii cu tristețea sfîrșitului de mileniu, încercînd să-i înțeleg, iar în locul unui cavou de familie, în care ar fi încăput întreaga stirpe, încep să mă gîndesc la o criptă cu două locuri, unde vom încăpea numai bine (să sperăm că mai e și pînă acolo), noi doi, părinții care nu au avut niciodată un copil împreună. Familia pe care am visat-o se va ascunde în cavouri niciodată zidite. ■

BOBUL DE GRÎU

Cititorii româneştilor Ceasloave (XI)

Moto: *" Voi năpăstuiţi pe orfan, voi împovăraţi pe prietenul vostru..."* (Iov 6:27)

O singură întrebare, şi aceea doar pentru noi : **"Cum a fost posibil ?"**

Astăzi, ne va răspunde, într-un interviu fără de întrebări, un consilier al Mitropoliei Basarabiei, părintele ***Vasile Petrache, paroh al bisericii "Sfîntul Nicolae" din Chişinău.***

*****

"Cineva dintre cei care nu suportă greutăţile şi nu ştiu ce înseamnă prigoana asupra Bisericii şi asupra slujitorilor ei, asupra preoţilor şi mirenilor creştini, ba chiar şi asupra copiilor, îşi poate pune întrebarea: Dar ce mai înseamnă şi aceasta? Despre ce vorbesc ei acolo că sînt prigoniţi? Ce înseamnă asta, "prigoană"? Îi iau din urmă să fugă? Unul pe altul nu se pot ajunge? Sau ce înseamnă?...

Pe scurt, tuturor acestora, aş vrea să le răspund aşa:

În anul 1961 - dar s-a repetat şi în '62 şi în '63 -, cînd eram preot în satul Sudarca, raionul Donduşeni din Republica Moldova, rămăsesem singurul preot din zece sate. La parohia la care slujeam, în biserică, la Paşte, se adunau credincioşi din toate satele dimprejur. Veneau la sfinţit Pasca. Aşa era, şi este încă, obiceiul.

Aveam lumină electrică de cîteva luni trasă în sat. Un stîlp cu bec era chiar în poarta bisericii... Şi s-au stăruit ***păgînii acelor timpuri - şi n-au fost ruşi, ci moldoveni de-ai noştri*** - să-mi taie lumina ca să nu pot oficia cumva o slujbă mai solemnă ... Iar bucatele aflate în frigider pentru Sfînta Sărbătoare mi s-au stricat...

Afară de aceasta, pentru că veneau pînă la noi, la sfinţit Pasca, oameni din satul Gorodişte (satul scriitorului Ion Druţă), cîţiva răufăcători s-au gîndit să întindă nişte sîrmă ghimpată prin glod, de-a curmezişul drumului. Ca mergînd poporul cu coşurile cu pască şi ouă şi alte bucate, să se împiedice şi, căzînd cu faţa în glod, să nu mai aibă parte nici de bucatele răsturnate şi nici să nu mai poată ajunge la biserică... Ei bine, s-a întîmplat lucrul acesta cu unii care aveau amîndouă picioarele, dar a venit şi un sărman olog, invalid de la al II-lea război mondial. Săracul om, într-un picior şi cu două beţe, s-a împiedicat şi a căzut în noroi; şi-a prăpădit coşul în întuneric şi nu se mai putea ridica de la pămînt... Vă închipuiţi un om sărman, tăvălit prin noroi, şi era Paştele...

Iar alţii, din aşa numiţii "viteji" ai satului, ca să sperie lumea ce venea seara către biserică, trebuind să treacă prin pădurea dintre Gorodişte şi Sudarca, aprindeau bucăţi de răşină înmuiate în benzină şi aruncau acest foc în capurile ori în coşurile mătuşilor şi creştinilor... ca să-i sperie şi să-i întoarcă înapoi din drumul lor.

*****

Mai apoi, prin anii 1972-1973, pe cînd eram preot în satul Bacioi, raionul Ialoveni, tot într-o noapte de Sfintele Paşte, au fost mobilizaţi toţi învăţătorii şcolii să oprească orice copil ar fi vrut să vină la biserică.

Şcoala, după cum era odată obiceiul, fusese construită chiar lîngă biserică. Ele trebuiau să fie una lîngă alta, căci în toată vremea preotul venea la şcoală iar elevii veneau la biserică. Şi astfel, Şcoala, împreună cu Biserica, puteau dărui patriei cetăţeni creştini-ortodocşi, oameni vrednici, de o anumită ţinută morală...

Dar acum vremurile se schimbaseră... Deci, ca să nu vină copiii la biserică - pentru că aceasta era părerea oamenilor necredincioşi, a păgînilor - trebuiau cumva să fie împiedicaţi. Şi au fost puşi pe toate drumurile cîte doi-trei învăţători ca să oprească orice copil ar fi vrut să vină la Slujba Învierii. "Să nu se molipsească de cele religioase", spuneau ei; "să se pună capăt odată cu credinţa asta oarbă, creştinească", şi să devină cu toţii atei, păgîni, că aşa era mai bine, nu?

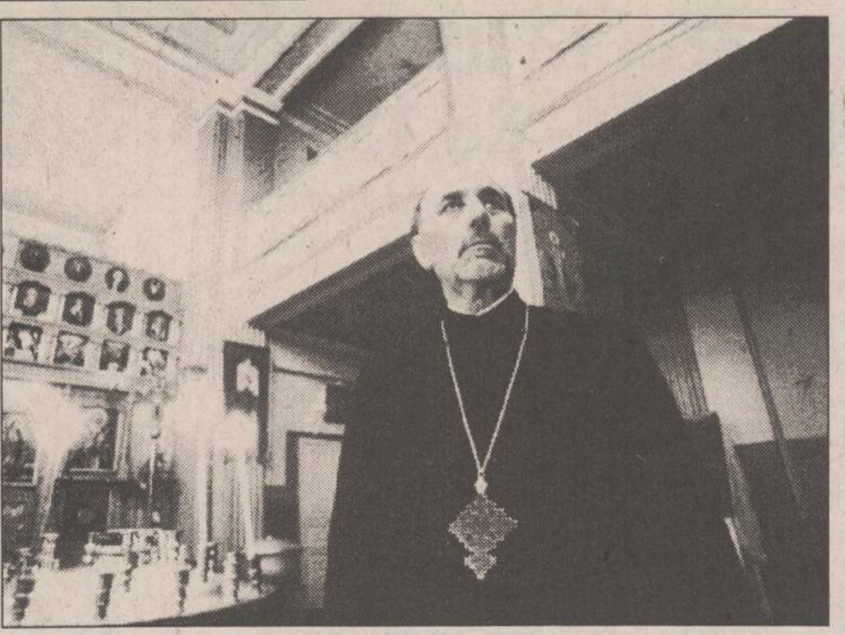

Pr. Vasile Petrache, consilier la Mitropolia Basarabiei, paroh al Bisericii "Sfîntul Nicolae" din Chişinău

Şi dacă se observa că lîngă părinţi era vreun copil - vă închipuiţi, asta se întîmpla aproape de miezul nopţii - pe copii îi întorceau acasă şi doar părinţii lor erau lăsaţi să treacă mai departe, spre biserică.

Adică, religia asta fiind o "otravă pentru oameni", să o înghită doar cei maturi care nu mai pot fi reorientaţi, care nu mai pot înţelege că aceasta este o "amăgeală". Iar copiii să nu fie sub nici un chip înfruptaţi cu religie...

O mamă, care nu-şi putea trimite copiii acasă noaptea, s-a certat cît s-a certat cu învăţătorii din drum, pînă cînd, înfuriindu-se, a lăsat jos coşul cu merinde şi a început să ia cu pumnul glod din drum şi să-l arunce în învăţători...

Era o ruşine. Era de rîs şi de plîns. Şi totuşi, la biserică, au ajuns...

*****

Aici, la Chişinău, slujind eu la biserică, an după an, în Noaptea Învierii, venea miliţia de atunci, cu maşina lor specială şi cu cîinii lupi, pentru a menţine, chipurile, ordinea la Paşte; ca adică să nu se întîmple ceva. Dar ordinea lor era în ghilimele, întrucît ei urmăreau doar ca tineretul să nu poată pătrunde în incinta bisericii. Tinerii erau întorşi de la poartă îndărăt, iar dacă cineva se opunea, era obligat să se urce în maşina lor specială pentru a fi dus acolo unde doreau aceste organe de stat...

Scopul lor era acela de a ne preschimba din creştini în necreştini; cu ajutorul cîinilor şi al miliţiei... Iar în biserică intrau tot timpul tovarăşi miliţieni în uniformă şi cu capul acoperit, chipurile tot pentru a menţine ordinea...

Aşa am făcut Paştele, ani de-a rîndul, ba chiar decenii...

Nu ne mai înspăimîntau de acum.

Îmi amintesc de un preot, sărmanul, care venea la slujbă cu feciorul său ce avea mai mult de zece ani. Şi păgînii nu-l lăsau nici măcar pe acest băiat să intre în biserică, alături de tatăl său. "Dumneata, ca preot, intră" - ziceau ei, "dar feciorul lasă-l să meargă pe calea ce i-o arată şcoala"...

Adică, lasă-l despărţit de Creştinism şi de... omenie, la urma-urmei..."***(Continuarea în "Monitorul" de luni)***

a consemnat
Ştefan PAVEL

(Acest text a fost difuzat la Radio "Nord-Est", în cadrul emisiunii *"La început a fost Cuvîntul"*, emisiune ce poate fi ascultată în fiecare marţi, de la ora 19.00).

BREVIAR PLASTIC

Armonii şi angoase

Val GHEORGHIU

La Cupola, galerie prin excelenţă a Uniunii Artiştilor Plastici, ferită deci de intruziuni amatoristice, un invitat pe măsură: băimăreanul ***Kovacs Bertalan.*** Ar trebui înmulţite astfel de invitaţii, cei veniţi din afara Iaşilor, aducînd cu ei, oricum, altceva, iscînd impacte din care şi publicul, dar şi cei din breaslă au numai de cîştigat. Deşi nu face dovada unei nete coerenţe stilistice, oaspetele ne interesează mai ales prin proba rafinamentului. Pictor cu instrucţie ardelenească solidă, Kovacs poate glosa cu dezinvoltură expresii dintre cele mai diverse, ajutîndu-se, pentru asta, şi de atacarea mai tuturor genurilor: peisaj, compoziţie, portret, mai puţin natură moartă. Sintetizînd datele realului, adesea geometrizîndu-le, dar mai ales colorînd cu fineţe în aria griurilor şi terenurilor, cu rare incursiuni în registrul albastru, roşu, verde, artistul băimărean pare pe cale să-şi contureze un discurs care are şansele unicităţii. Va trebui, însă, să-şi urgenteze faza clarificării şi opţiunii definitive, orice întîrziere putînd afecta certele calităţi evidente acum, în interesantul său interludiu ieşean.

Dan Micu nu era nici pînă acum doar un ce se cheamă debutant. Se prezentase de cîteva ori în expoziţii colective ieşene cu lucrări situate într-o zonă greu de numit, zona randevuurilor picturii cu designul, iar aceste prezenţe anunţaseră o personalitate deja inconfundabilă. Iată însă că a fost necesară marea expoziţie ieşeană de la Bucureşti, cu Dan Micu, prin panoul său, să confirme deplin. Cele cîteva piese, ecrane extrem de rafinat tratate cromatic, îngăduind materialului să-şi etaleze cu ingeniozitate insolitele reliefuri, s-au detaşat printr-o elocvenţă aparte. Ele anunţă, indubitabil, prin corespondenţă stilistică, şi nu numai, iminenta expoziţie personală. Neîndoios, revelatoare şi irevocabilă.

Nu mi-aş fi închipuit nicicînd o polemică, fie şi parodică, cu bunul şi vechiul prieten Dumitru Vacariu. De altfel, intervenţia mea de-acum nu-şi propune, la urma urmei, să fie neapărat o replică la textul său din ***"Monitorul"*** de vineri, 31 martie, ci mai degrabă exprimarea unei păreri într-o chestiune care depăşeşte subiectul atins şi priveşte o mentalitate. Marcat de acea retorică, din păcate nu totdeauna bună sfătuitoare, D.V. trece, cu samariteană înduioşare, de partea preotului paroh Mihai Popa de la biserica ***Uspenia*** din Botoşani, care din proprie iniţiativă a tocmit să fie pictaţi pe pereţii faimosului lăcaş pe care-l slujeşte cu devoţiune, chipurile lui Eminescu, Enescu, Iorga şi Luchian. Şi care paroh, de atunci încoace, are numai necazuri. Forţe (pe care preotul nu le numeşte, şi ne întrebăm de ce?) îl presează să şteargă ce-a tocmit. D.V., luînd partea iniţiativei parohiale, atinge coarde subţiri de tot, invocînd pronia să-i pedepsească pe nenumiţii demolatori.

Asta ar fi subiectul. Cred însă că rezonanţa lui este mult mai pernicios amplă. Am considerat de fiecare dată că a interveni "novator" în chestiunea unor perimetre de istorie demult constituită este un sacrilegiu. Cu atît mai mult cînd e vorba de oraşe ca Iaşii (sau Botoşanii), unde fiecare metru pătrat înseamnă, în ultimă instanţă, istorie definitivă. Din păcate, s-au comis atîtea fărădelegi, crime chiar, dar şi "ajustări" aparent minore, datorate unor minţi cu "iniţiativă", încît a da curs, în continuare, unei astfel de mentalităţi înseamnă a încuraja bunul plac, impostura, de ce nu profanarea. Trecînd în alt registru, să observăm că ţoapele comunismului au avut şi această meteahnă: să nu lase locurile veşnice ale spiritualităţii noastre aşa cum le-au gîndit boierii prosperi şi de bun gust ai celorlalte veacuri, să le ajusteze ele, nătîngele, după mintea lor sărăntoacă şi resentimentară.

Revenind la chestiune: dacă fiecare paroh ar da curs "imaginaţiei" şi bunului plac, unde s-ar ajunge cu lăcaşurile veşnice şi unice ale spaţiului românesc? Nu e greu să ne imaginăm, de pildă, cum ar arăta zidurile interioare ale străvechii mînăstiri Plumbuita, de la margine de Bucureşti, unde păstoreşte preacuvioşia sa parlamentarul Tatu, el însuşi cu veleităţi de pictor, dacă impostorul prelat ar da curs inspiraţiei sale neostoite. N-ar fi mare mirare să descoperim într-o zi că noua frescă propusă de cuviosul pedeserist, trecînd prin efigiile lui Labiş, Nichita Stănescu şi alţi... poeţi naţionali, s-ar încheia cu portretul poetului... Vadim Tudor, personaj din aceeaşi stirpe electivă cu ucigă-l toaca de la Plumbuita.

Păstrînd proporţiile, cred că mult prea angoasatul paroh de la ***Uspenia*** botoşăneană are ce face, slavă Domnului, pentru enoriaşii săi. Lăsînd chestiunea frescei în seama comisiilor de specialitate. Nu, iubite Dumitru Vacariu? ■

ALTERNATIVE

Programul electoral al lui Paul Goma

Mihai URSACHI

Citesc în ziare că dl. Paul Goma, scriitor, fost deţinut politic anticomunist, trăind de mai multă vreme în exil dar păstrîndu-şi cetăţenia română, şi-a anunţat candidatura la funcţia de preşedinte al României.

În măsura în care cunosc legile în vigoare, nu văd nici un impediment ca dl. Goma să-şi depună oficial candidatura, fie în numele vreunei organizaţii politice, fie ca independent. (Pentru această din urmă alternativă, candidatul trebuie să îndeplinească o condiţie suplimentară, pe care cred că dl. Goma o poate îndeplini, dacă doreşte cu adevărat să candideze.) Ca alegător cu drept de vot, am citit cu atenţie programul electoral publicat de dl. Goma, după ştiinţa mea singurul astfel de program oferit pînă în prezent electoratului. La precedentele alegeri prezidenţiale nu am avut de-a face cu veritabile platforme electorale, ci simple ***promisiuni electorale,*** difuzate la TV sau la radio. Candidatul care a cîştigat alegerile din 1992, I. Ilici Iliescu, a făcut atunci nişte promisiuni abracadabrante (un milion de noi locuri de muncă, asistenţă socială etc.) pe care mulţi naivi le-au luat de bune şi au fost crunt dezamăgiţi. Mesajul principalului contracandidat, dl. Emil Constantinescu (C.D.R.), deşi mult mai sincer şi realist, nu a strălucit prin claritate şi pregnanţă. Or, tocmai acestea sînt însuşirile principale ale programului pe care ni-l propune dl. Paul Goma, deşi rămîn cîteva chestiuni asupra cărora vom reveni.

O altă calitate remarcabilă a programului electoral al d-lui Goma este aceea că nu face promisiuni imposibil de susţinut, cum ar fi prosperitatea economică instantanee, locuri de muncă pentru toată lumea etc., ci numeşte căile pe care, într-un viitor mai mult sau mai puţin îndepărtat, durata depinzînd de noi înşine, vom putea atinge aceste scopuri. Restabilirea moralităţii şi demnităţii ar fi punctul de pornire pentru restaurarea instituţiilor democratice ale statului de tip european pe care-şi propune a-l edifica programul d-lui Goma. Deşi această premisă poate părea nerealistă, nu pot să nu remarc că, deşi analogia nu este perfectă, naţiunile care după 1945 au trebuit s-o ia practic de la zero, au început prin restaurarea valorilor fundamentale ale civilizaţiei, cum ar fi justiţia, consfinţirea dreptului persoanei, a proprietăţii private, separaţia puterilor în stat, educaţie etc. şi, nu în cele din urmă, găsirea şi judecarea vinovaţilor pentru catastrofa naţională. Nu se poate construi nimic decît pe o temelie de adevăr şi moralitate, iată un mesaj ce pare a sta în centrul programului electoral al d-lui Goma. Naţiunea noastră va trebui să-şi asume responsabilitatea pentru erorile şi laşităţile din trecut, afirmîndu-şi însă cu francheţe drepturile fireşti. Astfel, în timp ce I. Ilici Iliescu a trecut şi trece sub tăcere ruşinoasa acceptare de către el a înstrăinării unei mari părţi din teritoriul naţional, dl. Paul Goma consideră că în virtutea dreptului naţiunilor, România trebuie să revendice cu francheţe reîntregirea ţării în graniţele din 1938.

Programul de reconstrucţie materială a ţării, propus de dl. Paul Goma este mult mai realist decît bombasticele promisiuni ale actualului preşedinte şi, foarte probabil, viitor contracandidat al d-lui Goma. O vastă acţiune de refacere a economiei prin lucrări de amenajare agricolă, reconstrucţia reţelei de comunicaţii rutiere şi feroviare, împăduriri etc. ar putea procura mai mult decît cele un milion de locuri de muncă promise în van de I.I. Iliescu. În fine, prioritatea acordată unor sectoare, precum sănătatea publică, educaţia şi cultura, care vor fi singurele finanţate din bugetul de stat, adică din impozitele plătite de cetăţeni, este încă un punct forte în programul d-lui Goma. Actualele impozite pe salarii, venituri, terenuri agricole etc. sînt nerezonabil de mari şi de multe şi sînt folosite de regimul neocomunist pentru plata unui aparat de represiune mai umflat chiar decît cel din timpul lui Ceauşescu, precum şi pentru subvenţionarea unor categorii sociale parazitare (pensiile uriaşe ale foştilor activişti P.C.R., ale foştilor torţionari comunişti, ofiţeri şi subofiţeri de securitate şi miliţie etc.). Reducerea sau anularea acestor cheltuieli inutile, ca şi reducerea în general a birocraţiei de stat, a pazei preşedintelui, a pazei unor instituţii ca radio-televiziunea, guvernul etc. ar permite atît reducerea impozitelor la un nivel acceptabil, cît şi finanţarea adecvată a ocrotirilor sociale, învăţămîntului etc. În sfîrşit, ca un alegător care aş fi înclinat să votez cu acest program (în cazul cînd pînă la alegeri nu va apare unul mai bun), aş adresa autorului său cîteva întrebări:

- Are dl. Goma de gînd să-şi susţină campania locuind în continuare în străinătate, sau se va întoarce în ţară să cîştige alegerile şi să prezideze?

- De vreme ce se declară monarhist, consideră dl. Goma că, în cazul cînd ar cîştiga alegerile, instituţia Monarhiei Constituţionale, asemenea celorlalte instituţii ale statului de drept suprimate de comunişti, va fi restabilită? Dacă da, în ce mod?

- Dispune dl. Paul Goma, sau speră să poată dispune de fondurile băneşti necesare unei campanii electorale cu şanse de izbîndă? ■

P.S. Deşi ca scriitor sînt "coleg de breaslă" cu dl. Paul Goma, consider că atît programul electoral publicat de Domnia Sa, cum şi prezentul articol nu sînt exerciţii publicistice ci acţiuni politice ale unor cetăţeni de bună credinţă.

BASARABIA, ACUM

Sîngele apă nu se face

Vlad VLASE

Apariţia corturilor în centrul capitalei basarabene - simbol al luptei active, în program non-stop, a greviştilor - îl poate lăsa indiferent doar pe românul fără cuget şi fără inimă. Or, ***indiferenţa este mult mai gravă decît ura faţă de semenii noştri, este esenţa neomeniei.***

Frămîntat de aceste gînduri, am venit în Piaţa Marii Adunări Naţionale pentru a citi în ochii confraţilor de suferinţă sentimentul sacru de mîndre naţională. Se intona ***"Deşteaptă-te române!"***. Imnul demnităţii şi al libertăţii se revărsa peste Chişinău, peste Basarabia îndoliată şi pustiită. Da, am orbecăit în ultimii 50 de ani prin cel mai cumplit pustiu. Şi tată, astăzi, copiii noştri, îmbătaţi de perspectiva libertăţii culturii şi adevărului, vin să dovedească românimii că Basarabia, în ciuda colonizatorilor, nu a sucombat. Că binele acestui fragment de pămînt românesc este posibil. De ce sînt atît de categoric? Pentru că am discutat în piaţă nu cu Snegur, Lucinschi, Sangheli, ci cu ruscuta Popov, studentă, care-şi agita şi ea tricolorul, confecţionat de mîna sa. Victoriţa mi-a spus că are alergie cînd îl vede la TVM pe alde Moţpan cu trăncăneala neruşinată despre limba moldovenească şi istoria pseudorepublicii Moldova. ***"Studiez suplimentar româna pentru a-mi continua învăţătura la Iaşi"*** - spune cu glas ferm studenta.

Nu mi-e ruşine să recunosc că am folosit de mai multe ori batista pentru a-mi şterge ochii care lăcrimau fără voie. De liderul studenţimii, Oleg Cernei, s-au apropiat cîţiva tineri cu tricolorul pe frunte care i-au spus în ruseşte: "Ne mî vinovatî, a bîchi u rucovodstva!" (Nu noi sîntem de vină, ci boii de la conducere). Zguduitor a vorbit Nina Ilşacu, care a îndemnat greviştii să lupte pînă la capăt, în caz contrar ne aşteaptă soarta soţului său, a eroului neamului, ***Ilie Ilaşcu***. Clica din triunghiul Moscova-Tiraspol-Chişinău nu-l poate distruge moral pe Ilie Ilaşcu, şi atunci nu le rămîne decît să-l distrugă fizic. Nina Ilaşcu n-a îndrăznit să le spună greviştilor - şi rău a făcut - că, la întrevederea de luna trecută, soţul i-a şoptit, ca să nu audă copiii; ***"Nu-i exclus să ne vedem pentru ultima dată!"***. Sănătatea acestui bărbat care nu s-a plîns niciodată este în prezent grav zdruncinată.

Pe bună dreptate, cum poate fi numit stat de drept acest pămînt înstrăinat şi furat la sud de găgăuzi, la nord - de ruteni, şi la Tighina de mercenarii ruşi? Şi atunci, care alta poate fi (o)poziţia greviştilor, decît unitatea mişcării studenţeşti în lupta pentru o reală democraţie, pentru sindicate reale, pentru o putere reală şi naţională? Zic (o)poziţie pentru că, spre nenorocirea noastră, opoziţia de la Chişinău, cu excepţia cîtorva luptători incoruptibili, a devenit o opoziţie de buzunar. În piaţă, bunăoară, n-am văzut nici un deputat de stînga. În schimb, au venit de la Sineşti-Ungheni, ţărani în frunte cu dl. Gorea, de la Sadova-Călăraşi, Dumitru Terdiuc; au vorbit cu durere şi cu ură la adresa guvernanţilor trădători reprezentanţi de la Tiraspol, Tighina şi din alte localităţi din Basarabia şi România. Angheluţă Gheorghe a venit tocmai din Arad, iar basarabeanul Toma Istrati, refugiat în 1940, a trimis o telegramă de salut şi de susţinere morală a greviştilor. Iar profesorii şi studenţii Facultăţii de Istorie a Universităţii "Alexandru Ioan Cuza" din Iaşi încheie astfel o scrisoare pe numele Comitetului de grevă: ***"Vă admirăm pentru conştiinţa, responsabilitatea şi curajul probate în confruntarea cu relicvele trecutului odios şi ne simţim alături de voi, înţelegînd perfect că împreună slujim, ca români, cauza neamului nostru"***. "Jos ideologia neocomunistă!" - scanda în piaţă Victor Cirimpei împreună cu cei doi fii ai săi, studenţi-grevişti, împreună cu 100.000 de manifestanţi care au purces din nou spre Parlamentul moldovean pentru a le declara agrarienilor cu tărie: "Noi sîntem români,/Noi sîntem aici pe veci stăpîni!".

Am întîlnit, însă, şi descreieraţi de teapa Mariei Ţurcanu, învăţătoare din Chişinău, care cerea să se pună capăt "încălcării ordinii publice", susţinînd că "lectorii ***Anatol Petrencu, Gheorghe Palade, Gheorghe Gonţa, Ion Melniciuc***, adepţi ai ideilor Congresului Democrat Unit, n-au dreptul de a activa în instituţii superioare de învăţămînt de stat. N-au decît să-şi creeze universităţi particulare şi să predea obiectul lor preferat, «istoria românilor»".

Am simţit cum s-a răsucit brusc timpul cînd am citit acestea, dar şi alte "reflecţii" păgîne în fiţuica anonimă ***"Moldovanul"***, care seamănă a lătrat jalnic. Dar nici o lapoviţă antinaţională nu mai este în stare să împiedice primăvara de la Chişinău, care este a tineretului cu mintea trează. Adevărurile rostite în Piaţa Marii Adunări Naţionale vin să întărească lozinca neînfricatului profesor de istorie, Anatol Petrencu (cer scuze pe această cale că i-am schimonosit numele, cu terminaţia în "o", într-un alt material): ***"Studenţimea este substanţa cenuşie a naţiunii"***. Şi atunci, cui se mai adresează aşa-zisa Mişcare patriotică "Pro Moldova", dirijată de antiromânul Vasile Stati, din Parlament, care vede în studenţime "o invazie ideologică", acuzînd-o de "fariseism"? Nu mă pot abţine să nu mai citez măcar un alineat din articolul ***"Quo vadis? Încotro"***, semnat de trădătorul Stati în oficiosul guvernamental ***"Moldova Suverană"*** (a se citi - subterană - V.V.) din 4 aprilie, curent: "Sloganurile ca la gura şatrei, aclamarea lozincilor şi propagarea însemnelor statale străine, ieşirile ahlacratice, acţiunile inchiziţionale, intoleranta patologică faţă de cei care împărtăşesc alte concepţii ne demonstrează că opoziţia locală extra şi intraparlamentară îşi cultivă alte calităţi, are alte misiuni. Ea are ideosincrazie, cînd aude despre independenţa Republicii Moldova, iar dacă aude ocazional sau citeşte, şi mai ocazional, despre moldoveni, limba moldovenească, istoria Moldovei - opoziţia sare de pe fix".

Mărire ţie, Doamne, pentru Lumina care purifică Basarabia, lumină de care se ascund, ca gîndacii de bucătărie, Stati şi Senic, asociatul său întru deznaţionalizare, rectorii Talmaci, Rusnac, Apostol şi alţi ciraci stalinişti ai căror copii au mai rămas în aulele studenţeşti, acceptînd întunericul. ■

☎ TELEFOANE UTILE

☎ **SALVARE: 961**
☎ **POMPIERI: 981**
☎ **POLIŢIE:**
Inspectoratul Judeţean Centrala 140720; Dispecerat 146666; Municipiu Centrala 140020 Dispecerat 146840/955 Ofiţer de serviciu 146850; Serviciul Circulaţie - 140070.
☎ **SERVICII MEDICALE MOBILE (asistenţă medicală de urgenţă la domiciliu): 113130/569, zilnic între orele 7,00-23,00**
☎ **AGENŢIA C.F.R.: 147673**
☎ **INFORMAŢII GARĂ: 146333**
☎ **AUTOGARĂ: 146587**
☎ **TAXICOM, dispecerat: 953, 146593**
☎ **AGENŢIA TAROM: 115239**
☎ **INFORMAŢII AEROPORT: 178126**
☎ **STAŢII PECO: Baş Ceauş - 176865; Aurel Vlaicu - 175872; Bucium - 132891; Crişan - 112182; Păcurari - 164142; Sărărie - 147480.**
☎ **A.C.R. - informaţii utile: 112345, 130177.**
☎ **DISPECERATE: R.A. Gaz-Metan - 141737; R.A. Apă-Canal - 142451; Renel - 147070, deranjamente - 147070; Termoficare - 141956; R.A. Locuinţa - 112434; Telefoane - Deranjamente - 921; Protecţia mediului - 147010.**
☎ **GARDA FINANCIARĂ: 114065, 112427.**
☎ **ADMINISTRAŢIA FINANCIARĂ: 143030**
☎ **NOTARIAT: 147574**
☎ **TRIBUNAL: 146300**
☎ **PROCURATURĂ: 212566**
☎ **CAMERA DE COMERŢ: 117757**
☎ **CENTRUL MILITAR JUDEŢEAN: 146370**
☎ **STATUL MAJOR JUDEŢEAN DE APĂRARE CIVILĂ: 147594**
☎ **HOTELURI: Moldova - 142225; Traian - 143330; Unirea - 142110; Continental - 114320; Sport - 137817.**
☎ **POLICLINICA CU PLATĂ: triaj informaţii - 117244**
☎ **OFICIUL JUDEŢEAN PENTRU PROTECŢIA CONSUMATORILOR: 145392.**

cotidian de informaţii
Monitorul

Str. Smîrdan nr. 5 ■ Tel. 17.25.57
(centrala) ■ Fax 14.45.77
■ Publicitate tel./fax 14.47.76

■ **REDACTOR SEF** - Dan Radu
■ **REDACTOR SEF ADJUNCT** -
Ovidiu Şimonca
■ **SECRETAR GENERAL DE REDACTIE** -
Marius Cristian

SEFI DEPARTAMENTE:
■ Eveniment local: **Toni Hriţac** (int. 110)
■ Investigaţii: **Vali Ştirbu** (int. 110)
■ Eveniment naţional şi internaţional: **Cristian Racu** (int. 110)
■ Economic: **Costel Stroescu** (int. 117)
■ Cultură: **Dorin Popa** (int. 109)
■ Sport: **Nicolae Grecu** (int. 107)
■ Redactor de serviciu: **Constantin Iuraşcu** (int. 124)
■ Fotoreporter: Constantin Plop
■ Grafică: Lucian Amarii, Daniel Melinte
■ Publicitate: **Cristina Labonţu** (int. 122, fax 144776)
■ Difuzare: **Mihai Tudose** (int. 120)
■ Contabilitate: **Antoneta Filip** (int. 112)

NORD-EST PRESS
- agenţie de presă -
Str. Smîrdan nr. 5 ■ Tel. 17.25.57
(centrala) ■ Tel/Fax 27.04.13
■ EDITOR: Mona Dîrţu

EDITOR
NORD-EST
Str. Smîrdan nr. 5 ■ Tel. 17.25.57
■ Fax 14.45.77

Director general:
ALEXANDRU LĂZESCU
Director editor:
FLORIN ZAMFIRESCU
Director de marketing:
CEZAR CALUSCHI
Director executiv:
GABRIEL RUSU

ABONAMENTELE se pot face la orice Oficiu Poştal din ţară.
MONITORUL figurează în catalogul Presei interne la poziţia 838.

TIPAR OFFSET: MULTIPRINT, Iaşi str. Sf. Lazăr nr. 49

MONITORUL EXTERN

Înalte oficialități - pe 9 mai, la Moscova

Clinton, Elțîn, Kohl, Major și Mitterrand vor aniversa împreună 50 de ani de la încheierea războiului

Președintele Republicii Populare Chineze, Jian Zemin, va participa la festivitățile din capitala rusă consacrate împlinirii a 50 de ani de la înfrîngerea Germaniei hitleriste - a făcut cunoscut, miercuri, un purtător de cuvînt al MAE chinez. De asemenea, s-a anunțat că la festivitățile de la Moscova va fi prezent ***cancelarul Germaniei, Helmut Kohl.*** Reprezentantul Guvernului Germaniei a precizat că Helmut Kohl va vizita mormîntul soldatului necunoscut și cimitirul militar german, ***însă nu va fi prezent la parada militară.*** Anterior, invitațiile Rusiei au fost acceptate de președinții Statelor Unite și Franței, de primul ministru al Marii Britanii, de președintele Israelului și de alți lideri străini. La Moscova sînt așteptați să sosească pe 9 mai reprezentanții unui număr de 55 de țări.

Sondaj de opinie în Rusia

"Nostalgia pentru fostele vremuri"

Un sondaj de opinie realizat de Institutul de Sociologie al Academiei Ruse de Științe invalidează opinia despre "nostalgia rușilor pentru fostele vremuri". ***20 la sută din persoanele chestionate se consideră "cetățeni ai Uniunii Sovietice", 62 la sută se declară "cetățeni ai Rusiei" și 4 la sută "cetățeni ai Comunității Statelor Independente".*** Solicitați în legătură cu tranziția la economia liberă, de piață, ***38 la sută dintre cei chestionați cred că "așa e bine", 33 la sută susțin contrariul,*** ceilalți neștiind ce răspuns să dea. "***Balanța nu înclină prea mult în favoarea economiei de piață, dar nu poate fi nici contestată***" - remarcă sociologii.

În urma pierderii unui satelit

Israelul cere Rusiei compensații

Un purtător de cuvînt al Comandamentului trupelor rusești de rachete a precizat că ***eșecul lansării de săptămîna trecută a doi sateliți rusești și al unuia israelian s-a datorat defectării treptelor 4 și 5 ale rachetei purtătoare***. Ca urmare, sateliții s-au prăbușit în mare lîngă orașul Ohotsk din Extremul Orient. Achitînd contravaloarea lansării satelitului, Israelul cere compensații Rusiei pentru pierderea lui.

Extinderea Consiliului de Securitate ar putea avea loc peste doi ani

Vor fi Germania și Japonia membre ale Consiliului de Securitate al ONU?

Secretarul general al ONU, Boutros Ghali, a declarat că pentru extinderea Consiliului de Securitate vor fi necesari încă doi ani - informează agenția Reuter. La întrebarea ziariștilor dacă Germania și Japonia vor deveni membri permanenți ai consiliului, Ghali a repetat că ***el este de acord ca aceste state să ocupe un loc permanent în acest organism internațional***, dar hotărîrea nu o poate lua singur, ci va fi luată de 184 de state care sînt membre ale Adunării Generale. Consiliul de Securitate este format din cinci membri permanenți - ***SUA, Rusia, China, Marea Britanie și Franța*** - și din alți 10 membri, care se schimbă prin rotație la interval de doi ani.

O altfel de purificare etnică

De ce se sinucid tinerii indieni din tribul Gorany Cayova din Brazilia?

Liderii ultimelor vlăstare ale unui trib indian din Brazilia, Gorany Cayova, și-au exprimat îngrijorarea față de ***numărul mare de tineri din acest trib care s-au sinucis sau care au încercat să o facă.*** Între lunile ianuarie și martie a.c., 17 tineri sub 20 de ani, din două regiuni situate în Matu Groso, lîngă granița cu Paraguayul, s-au sinucis. Printre explicațiile sociologice, ***alcoolismul ocupă un loc central, dar chestiunea este una de tip spiritual.*** Liderii tribului indian au subliniat că guvernul întîrzie în acordarea drepturilor constituționale asupra pămînturilor lor, pentru a trăi așa cum cred de cuviință.

PE SCURT

În Rusia, privatizarea Televiziunii și Radiodifuziunii de stat a fost sistată Duma de Stat a Rusiei a adoptat, miercuri, o lege referitoare la modalitățile speciale de privatizare a Televiziunii și Radiodifuziunii de stat. Legea sistează procesul de privatizare în această sferă, declarîndu-l nul și neavenit. În acest fel, activitatea Televiziunii Publice Ruse pe acțiuni încetează, deși un decret semnat anterior de președintele Boris Elțîn stipulează că Televiziunea Publică Rusă "emite începînd cu 1 aprilie anul curent".

Referendumul asupra separării Québec-ului de Canada va avea loc la toamnă Premierul Québec-ului, Jacques Parizeau, a anunțat că referendumul asupra separării provinciei de restul Canadei va fi organizat în toamna acestui an, informează Reuter. În discursul susținut în fața unui grup de oameni de afaceri, Parizeau a rostit: "Momentul adevărului va veni în această toamnă". Liderul partidului separatist "Parti Québécois" nu a specificat însă o dată precisă în privința desfășurării referendumului, prin care ar urma să se stabilească dacă provincia Québec, unde populația francofonă este majoritară, se va separa sau nu de restul Canadei.

La Belgrad au fost comemorate victimele bombardamentelor efectuate în 1941 asupra orașului de aviația germană Ieri, la Belgrad, în cadrul mai multor manifestări, a fost marcată bombardarea orașului din 1941. Au fost depuse coroane la monumentul ridicat în memoria celor care au fost victimele aviației fasciste germane.

La Tokyo, moneda americană pierde un yen pe zi

Dolarul a scăzut la un record postbelic negativ - 85,15 yeni

■ *la bursele europene, dolarul american a coborît mai mult, atingînd nivelul de 85,11 yeni japonezi*

Dolarul a scăzut ieri la Tokyo la ***un nou record postbelic*** față de yen, în ciuda persistentelor eforturi ale Băncii Japoniei de a sprijini moneda americană. Dealerii niponi au declarat că ***vînzările speculative au coborît dolarul la 85,15 de yeni, față de precedentul record de 85,55 fixat marți.*** Această scădere a monedei americane survine la numai o zi după ce Japonia și Germania s-au alăturat Statelor Unite în intervenția pe piețele financiare, prin cumpărarea de dolari. Analiștii niponi se feresc să estimeze nivelul pînă la care ar putea coborî moneda americană, existînd temeri că ***dolarul ar putea să scadă chiar și sub 80 de yeni.***

Dolarul a scăzut ieri și în Europa la un nou record postbelic, în ciuda intervenției concertate a principalelor bănci centrale mondiale din ziua precedentă. Moneda americană a scăzut pe piețele europene la 85,11 yeni, față de precedentul record de 85,55 yeni stabilit numai cu cîteva ore în urmă la bursele din Asia. Dealerii consideră că un factor al continuei deprecieri a dolarului îl reprezintă insuficienta coordonare în cadrul Grupului celor Trei (SUA, Japonia și Germania) în privința măsurilor de fond necesare pentru a da eficiență intervenției directe pe piețele financiare.

Rezervele Federale au lansat cea de-a doua intervenție pe piețe din ultimele patru zile, în urma criticilor că administrația Clinton și autoritatea monetară americană nu întreprind măsurile necesare pentru sprijinirea monedei naționale. De la începutul acestui an, ***dolarul a scăzut cu mai mult de 15% față de yen și cu 11% față de marcă.*** Indicele Dow Jones a scăzut cu 1,04 puncte, la 4.200,57 de puncte. Contractele de petrol pe mai au crescut cu 38 de cenți la 19,56 de dolari barilul, iar contractele de platină pe aprilie au crescut la cel mai înalt nivel din septembrie 1990, la 461,60 de doari uncia.

Doi polițiști și un imigrant au fost răniți, miercuri, în urma ciocnirilor de stradă dintre poliția belgiană și circa 400 de demonstranți, majoritatea imigranți, într-un cartier din Bruxelles, transmite Reuter. Violența s-a declanșat ca urmare a unui incident în care un turc a fost împușcat și rănit grav în autoturismul său, deoarece a refuzat să se supună unui control rutier în cartierul Molenbeek. Polițistul a tras un singur foc de armă în direcția autoturismului, cînd acesta, potrivit surselor oficiale, a încercat să-l strivească.

Deși Duma de Stat a Rusiei propune încetarea focului

Ciocnirile violente dintre trupele ruse și separatiștii ceceni continuă

Potrivit știrilor furnizate de comandamentul rus, ***trupele rusești au cucerit și distrus depozitele de armament din Cecenia***. Șapte soldați ruși și 26 de luptători ceceni au fost uciși în cursul violentelor ciocniri declanșate la sfîrșitul săptămînii trecute la granița dintre Cecenia și Daghestan. ***Printre militarii ruși uciși se află și doi înalți ofițeri ai comandamentului general de la Mozdok,*** de unde sînt dirijate operațiunile militare ale Moscovei în regiunea separatistă. Centrul de presă de la Mozdok a mai afirmat că ***forțele loiale generalului Djohar Dudaev părăsesc Cecenia, îndreptîndu-se spre Daghestan sau spre alte regiuni apropiate***. Nu au fost, însă, semnalate ciocniri între trupele ruse și cele cecene de la începutul acestei săptămîni.

Miercuri, ***Duma de Stat a Rusiei a adoptat în prima lectură proiectul de lege privind soluționarea politică a crizei cecene.*** Ca primă măsură, se propune încetarea focului. Conform proiectului, urmează să fie înființată o comisie prezidată de primul ministru rus care să organizeze desfășurarea tratativelor de pace cu comandamentul formațiunilor înarmate din Cecenia.

Guvernul polonez a decis deschiderea arhivelor din vremea dictaturii comuniste

■ *fondul fostei poliții secrete se află însă în mare dezordine și abia un sfert din numărul dosarelor a fost inventariat și clasificat*

Ministrul Afacerilor Interne al Poloniei, Andrei Mircianovski, a semnat la 30 martie o dispoziție prin care se permite ***deschiderea arhivelor poliției secrete comuniste din anii 1944 pînă în 1956.*** Prin acest act oficial, istoricii, cercetătorii și publicul vor avea acces la documentele privind una dintre cele mai înfricoșătoare perioade ale istoriei poloneze. Dar deoarece există bănuieli cu privire la falsificarea recentă a unor documente de către funcționari ai fostelor servicii secrete, cu scopul de a ascunde activitatea lor sau a unora dintre foștii demnitari comuniști, ministrul Mircianovski a mai precizat că ***existența unui document în arhivele deschise publicului nu oferă în mod automat și garanția că acest document este original și autentic.***

În afară de aceasta, Ministerul Afacerilor Interne ***s-a opus divulgării către public a acelor acte care conțin denunțuri;*** aceasta cu scopul de a proteja mai departe persoana informatorilor, printre care mulți mai trăiesc și astăzi în anturajul sau în vecinătatea fostelor lor victime pe care le-au turnat.

Un alt amănunt a fost relevat la 31 martie de către popularul cotidian ***"Gazeta Viborcea"*** care a aflat de la Direcția arhivelor de stat că fondul fostei poliții secrete comuniste se află într-o mare dezordine și că, deocamdată, doar un sfert din dosarele care îi aparțin au putut fi inventariate și clasificate.

Pe de altă parte, Agenția France Presse relatează din Varșovia că arhivele care pot furniza răspunsul la unele din crimele comunismului, și anume masacrul din 1940 a mai multor mii de ofițeri polonezi de către serviciile secrete sovietice, mai precis de către unitățile speciale ale temutului NKVD, ***nu se află în Polonia, ci la Moscova.*** Procurorul adjunct al Poloniei a declarat cu această ocazie că, deși cercetători polonezi sau ruși vor avea în sfîrșit acces la arhivele privind masacrul de la Katin, despre care se știe că a fost ordonat de Stalin în persoană, nu va mai fi posibilă decît deschiderea eventuală a unui proces pur simbolic, întrucît vinovații au murit.

După cum se știe, în România a fost adoptată o lege după revoluție care prevede că ***accesul la dosarele Securității regimului comunist va fi permis abia peste 90 de ani.*** Senatorul PDSR Vasile Văcaru a propus zilele trecute un nou proiect de lege care precizează că numai cei persecutați între anii 1945 - 1989 vor putea avea acces (limitat) la documentele Securității.

Ofensă gravă adusă autorităților de la Kiev

Un deputat rus a sfîșiat drapelul statului ucrainean în fața Dumei de Stat a Rusiei

■ *autorul acestei acțiuni - președintele Partidului Național Republican din Rusia, Nikolai Lîsenko - a fost sancționat de către președintele Dumei de Stat*

În parlamentele statelor postsovietice se petrec lucruri ce stîrnesc nedumeriri în țările civilizate și în organizațiile internaționale, relatează postul de radio Ucraina. Miercuri, în Duma de Stat a Rusiei, ***deputatul și președintele Partidului Național Republican din Rusia, Nikolai Lîsenko, a ofensat steagul național ucrainean.*** Incidentul a avut loc în cadrul discutării ordinei de zi a ședinței plenare de miercuri a Dumei, cînd Lîsenko, căruia i-a fost refuzat dreptul la cuvînt, ***a sfîșiat în mod demonstativ steagul ucrainean, aruncînd apoi resturile pe masa președintelui parlamentului.*** Ulterior, pe culoarele Dumei, Lîsenko și-a motivat gestul prin politica antirusească a Kievului.

Ivan Rîbkin, președintele Dumei de Stat - camera inferioară a parlamentului rus, a propus sancționarea ieșirii necontrolate a parlamentarului. Drept urmare, ***Nikolai Lîsenko nu va putea lua cuvîntul la toate ședințele Parlamentului rus din luna aprilie.*** Aparent, deputatul și-a primit pedeapsa, dar comentatorul postului de radio citat se întreabă dacă aceasta poate compensa jignirea adusă unui popor întreg și simbolului statului ucrainean. De altfel, aceasta nu este prima ofensă adusă de oameni politici ruși Ucrainei, numită frecvent tot de către aceștia "stat frățesc".

Lupta anti-drog s-a transformat într-un adevărat război

Un avion al traficanților de droguri columbieni a fost doborît

■ *el este al treilea aparat de zbor al traficanților interceptat în ultimele zile*

Aviația columbiană a doborît un avion, despre care se presupunea că transportă cocaină. Acesta este cel de-al treilea incident de acest gen din ultimele zile, în care două avioane aparținînd unor bande de traficanți de droguri au fost fortate să aterizeze; echipajele lor au fost arestate. La conferința de presă din capitala Columbiei, Bogota, șeful aviației a precizat că ***avionul a fost detectat de echipamente radar,*** instalate în Columbia de Statele Unite, în vederea luptei împotriva traficului cu droguri. Anunțul a survenit în urma presiunilor crescînde ale Statelor Unite pentru intensificarea eforturilor Columbiei în lupta împotriva drogurilor.

Ankara intensifică cenzurarea relatărilor de presă

■ *autoritățile turce au confiscat un film documentar al unei televiziuni finlandeze despre acțiunea militară a Turciei împotriva kurzilor din Irak*

Turcia și-a intensificat măsurile de cenzurare a relatărilor de presă despre operațiunile militare împotriva gherilelor kurde separatiste din ***Partidul Muncitoresc Kurd (PKK).*** Doi jurnaliști finlandezi au fost interogați de poliție și ***o casetă video le-a fost confiscată pe un aeroport din sud-estul Turciei.*** Ziariștii filmaseră cadavrele a cinci ciobani din nordul Irakului, a căror ucidere este pusă de guvernatorul regiunii în seama militarilor turci. Potrivit autorităților locale, păstorii ar fi fost torturați și uciși de forțele turcești.

În sud-estul Turciei ziariștii călătoresc uneori sub escorta poliției și sînt supuși în mod regulat perchezițiilor la punctele de trecere. ***Un reporter norvegian a fost arestat lîngă orașul Batsman duminică, fiind reținut peste 25 de ore înainte de a fi eliberat.*** Potrivit relatărilor, ***peste 20.000 de militari iau parte la acțiuni împotriva PKK-ului,*** în provincia Tumceli, dar zona este închisă pentru reporteri. Mass-media din Turcia, unde proprietarii ziarelor sînt apropiați guvernului practică autocenzura, iar greșelile comise de armată nu sînt relatate.

În același timp, în ***Diyarbakir*** - cel mai mare oraș din regiunea preponderent locuită de kurzi din sud-estul Turciei - a sosit un parlamentar britanic, Nick Ray, pentru a investiga închiderea unui centru pentru drepturile omului și arestarea a patru dintre membrii acesteia, după publicarea unui raport despre o serie de abuzuri. Potrivit Asociației turce pentru drepturile omului, ***raportul conținea detalii despre torturi, omoruri și incendierea unor sate.*** Cei patru vor fi aduși în fața instanței peste 12 zile, sub acuzația de a fi membri PKK și de propagandă contra statului.

ONU a evacuat deja 3000 de kurzi din nordul Irakului

SC UNIVERSAL RX GROUP SRL
Tel. 032/112058, 212660, fax 032/112058

OFERTĂ SPECIALĂ !!!

Calculator și imprimantă marca Logimax

Calculator 386SX/40		Calculator 486SX/40	
Placa de bază:	386SX/40 Mhz	Placa de bază:	486SX/40 Mhz, PCI/VESA
Memorie:	4Mb RAM	Memorie:	4Mb RAM, 128 cache
Hard disk:	IDE 213Mb, 12 ms	Hard disk:	IDE 340Mb, 11 ms
Unitate de disc:	3.5" [1.44 Mb]	Unitate de disc:	3.5" [1.44 Mb]
Monitor:	14" SVGA color	Monitor:	14" SVGA color
Mouse, DOS 6.22 + Licență, Media, Documentație		Mouse, DOS 6.22 + Licență, Media, Documentație	
GARANȚIE: 2 ANI		**GARANȚIE: 2 ANI**	

+

Imprimanta Logimax A3 Dot-Matrix Light Duty

1200 USD (fără T.V.A.) = **1390 USD** (fără T.V.A.)

Tehnologia este furnizată și coordonată de
SIDUS SYSTEM INC. cel mai mare producător și integrator canadian de calculatoare.

Atenție conducători auto profesioniști !

PLĂCI AUTO
de identificare

• dreptunghiulare R70 • triunghiulare R69

Obligatoriu de la 1 iulie 1995
conform HG 594/1991, cap. IV

Unic distribuitor
UNIVERSAL RX GROUP
6600 Iași, str. Grigore Ureche 3, tel/fax:112058, 212660

JURNALUL AFACERILOR
o publicație a celor foarte bine informați

- Vreți să știți la ce prețuri se vînd pe piața internațională mărfurile și produsele similare celor românești?

- Doriți să fiți la curent cu ofertele și cererile de ofertă de la bursele românești de mărfuri?

- Dar prețurile de en gros de la principalele centre comerciale din București și din țară vă interesează?

- Vreți să aflați cu promptitudine cele mai recente noutăți din domeniul comerțului exterior și al realităților economice internaționale?

- Doriți să știți care sînt cotațiile principalelor mărfuri la cele mai renumite burse de profil din lume?

- Că și legislația la zi pentru promovarea reformei în România vă interesează, nu vă mai întrebăm. Aspectul preocupă multă lume. Cum la fel de mult interesează și informațiile la zi din finanțe și bănci.

Ei bine, toate acestea și încă multe alte informații le găsiți în săptămînalul național JURNALUL AFACERILOR. Iar ca această publicație să nu vă lipsească, ABONAMENTUL ESTE SINGURA SOLUȚIE. Pentru contractarea de abonamente, între 1 și 14 ale fiecărei luni, vă stau la dispoziție RODIPET Iași și oficiile poștale din tot județul. **În schimb, redacția publicației JURNALUL AFACERILOR face acest lucru în tot cursul lunii.** Și ca o noutate, **începînd cu 1 ianuarie 1995 toți abonații la JURNALUL AFACERILOR vor plăti cu 150 de lei mai puțin pentru fiecare număr de ziar în parte.** Este prima facilitate ce o acordăm fidelilor noștri cititori. Normal, vor urma și altele.

Pentru zona Moldova, relații suplimentare se pot obține între orele 8,00 și 22,00, la telefon și fax 036/460970.

timpul înseamnă bani

M.V.D.
FIRMĂ SPECIALIZATĂ ÎN CONSULTING
asigură:
■ constituirea S.C. cu capital românesc și mixt (S.R.L., S.N.C., S.A.) în regim de urgență; înregistrare la Administrația Financiară, cod fiscal; obținerea avizului de funcționare de la Primăria Iași;
■ constituire (înregistrare) filiale;
■ acte adiționale, mențiuni (lărgirea obiectului de activitate, asocieri, retrageri, cesiuni, majorări capital, puncte de lucru, radieri, dizolvări societăți).

Hotel Unirea
camera 107.
Telefon 032/21.22.99,
orele 10.00-20.00

VINERI
7 APRILIE 1995
Inclus în nr. 81 (1144)

monitorul Sport

SECȚIUNEA B
SPORT,
PUBLICITATE,
DIVERTISMENT

Fotbal, semifinalele Ligii Campionilor

Deciziile s-au amînat pentru retur

Amintirea unor vremuri de glorie

Bayern München - Ajax Amsterdam 0-0

BAYERN MUNCHEN: *Gospodarek - Helmer (Grimm '89), Babbel, Kuffour, Hamann, Schupp, Scholl, Nerlinger, Ziegè, Zickler, A.Sutter*

AJAX AMSTERDAM: *van der Sar - Reiziger, Blind, Rijkaard, Frank de Boer, Ronald de Boer (Bogarde '75), Limanen, Seedorf, Finidi, Kanu (Kluiver '63), Overmars*

A arbitrat corect un meci fără probleme: A. Cakar (Turcia).

Afectați în continuare de numeroase indisponibilități (portarul Oliver Kahn și vîrful Jean Pierre Papin fiind văzuți în tribuna oficială), bavarezii erau totuși favoriți în meciul de miercuri. Nemții n-au confirmat această postură, după un joc în care tînăra echipă din țara lalelelor a dominat mai ales în primele 45 de minute, amintind, prin evoluția de ansamblu, de perioada de glorie de la începutul anilor '70 cînd se năștea acea frumoasă echipă, cu actualul antrenor de la C.F. Barcelona (mai este necesar să-i amintim numele?), Arie Haan, Piet Kaizer, Johnny Rep, Horst Blankenburg, etc. Frații Frank și Ronald De Boer au dus greul la mijlocul terenului, reușind să-i pună în situații favorabile pe Finidi, Seedorf, Litmanen și Overmars, dar aceștia n-au reușit finalizarea. În a doua parte a meciului, Scholl a reușit să echilibreze duelul de la mijloc și cei care au ratat mai mult au fost elvețianul Alain Sutter, dar mai ales Zickler (în min. 61).

Culmea tupeului, Franz Beckenbauer s-a declarat mulțumit la conferința de presă de evoluția echipe Bayern, dar cred că a luat în calcul doar a doua repriză. Mult mai realist, comentatorul canalului RTL a adus laude tinerei trupe olandeze, despre care spunea în final: "*Deși se confruntă cu probleme de ordin financiar, Ajax are perspective și două variante de a depăși aceste necazuri. Prima soluție ar fi vînzarea în masă a tinerilor pe care i-a crescut în ultimii doi-trei ani. A doua, mai riscantă, poate fi menținerea aceleiași formule de echipă în următoarele trei-patru ediții ale Cupelor Europene, cu perspectiva accederii în fazele superioare, bine plătită de UEFA. Riscul provine de la comportarea suporterilor olandezi, Ajax putînd fi pusă în situația de a da pe mere ce a luat pe pere. Amenzile dictate în ultima vreme de UEFA sînt foarte drastice! Mărturisesc sincer, aș fi încîntat de un succes al olandezilor la ediția din acest an*". (G. ANGHEL)

Frank de Boer, împreună cu fratele său geamăn, a dinamizat jocul lui Ajax

Lovitură de teatru în ultimul minut

Paris St.Germain - AC Milan 0-1 (0-0)

A înscris Zvonimir Boban '90.

PARIS ST. GERMAIN: *Lama - Llacer, Ricardo, Roche, Cobos - Bravo, Rai, Guerin, Le Guen - Weah, Ginola. Antrenor: Luis Fernandez.*

AC MILAN: *Rossi - Panucci, Costacurta, Baresi, Maldini - Eranio, Desailly, Boban, Albertini - Savicevici, Simone (min. 84 Massaro). Antrenor: Fabio Capello.*

Arbitru: Serge Muhmenthaler (Elveția)

Cartonașe galbene: Ricardo (PSG), Albertini și Costacurta (Milan)

Formația franceză era neînvinsă în actuala ediție a Ligii Campionilor și spera ca ulciorul să rămînă întreg și după meciul cu milanezii. Însă italienii au început meciul decis, amenințînd poarta ezitantului Lama încă din primele minute. Astfel, în minutul 4, Maldini a centrat în fața porții, dar Ricardo a degajat (cu dificultate). Prima fază periculoasă a parizienilor a venit abia în minutul 12: la un corner executat cu efect de Le Guen, balonul este respins de Rossi din fața lui Ricardo. Milanezii au mai avut pînă la pauză două mari ocazii de a deschide scorul. În minutul 30, Savicevici a trecut de doi fundași, însă Lama a trimis în corner. Două minute mai tîrziu, Simone nu a reușit să introducă mingea în plasă la centrarea foarte bună a lui Maldini. În minutul 42 jucătorii lui PSG au solicitat un penalty, considerînd că intervenția în careu a lui Panucci asupra lui Ginola a fost fault. După pauză francezii au atacat mai mult, însă experimentata apărare a Milanului a rezistat. Rossi a respins două lovituri de cap foarte periculoase ale lui Ginola și Weah. Portarul italian a fost prins pe picior greșit o singură dată, în minutul 83, cînd mingea șutată de Ginola de la 20 de metri a lovit bara transversală. În ultimul minut de joc a venit și golul: mingea a circulat pe traseul Massaro - Savicevici - Boban, iar acesta din urmă înscrie. Astfel s-a încheiat un meci în care golgeterul actualei ediții a Ligii Campionilor, George Weah, a deziluzionat, fiind marcat foarte bine de Maldini. **(Adrian DRAGOMIRESCU)**

Paolo Maldini - cel mai bun jucător al milanezilor

PANORAMIC

Astăzi, Rapid - F.C. Național

Sorin Cîrțu este prudent

Noul antrenor principal al echipei de fotbal Rapid București, Sorin Cîrțu, a declarat ieri în cadrul unei conferințe de presă: "*În clipa de față Rapidul se află în criză de puncte și timp și va fi nevoie de multă muncă pentru atingerea obiectivului propus, acela de a participa și anul acesta într-o cupă europeană*". Referitor la meciul de astăzi cu FC Național, Cîrțu a declarat: *"Este un derby tipic bucureștean în care nu se cunosc dinainte nici învingătorul nici învinsul*". Despre decizia de înlocuire a sa de la lotul de tineret-olimpic cu Aurică Țicleanu, sursa citată a adăugat: "*Într-un fel îmi convine aceasta. Nu cred că s-ar fi putut realiza ceva în două părți*".

Vechi antipatii

Coreea de Sud respinge colaborarea cu Japonia

Coreea de Sud a respins orice sugestie de a organiza turneul final al Campionatului Mondial de fotbal din anul 2002 împreună cu Japonia. "*Sîntem foarte bine pregătiți pentru CM din 2002 și nu vedem nici un motiv pentru care am găzdui acest eveniment în colaborare cu Japonia*" a declarat ministrul coreean al culturii și sportului, Choo Donshik. Oficialitățile din Asia au lansat ideea ca cele două state să organizeze competiția în comun, pentru a economisi milioanele de dolari din campaniile de susținere a candidaturii. FIFA va decide gazda turneului final al CM de fotbal din 2002 în luna iunie a anului viitor.

Victorie chinuită

Uruguay - Peru 1-0

Într-o partidă amicală, reprezentativa de fotbal a Uruguayului a învins formația Statului Peru cu scorul de 1-0 (0-0). Unicul gol al partidei a fost înscris în minutul 58 de Pablo Bengoechea.

Ciclism

Cursa Ghent - Wevelmgem

Danezul *Lars Michaelsen* (Festina) a terminat învingător în cursa ciclistă *Ghent - Wevelgem,* disputată pe o distanță de 207 km. Ciclistul danez a fost cronometrat cu timpul de 4 ore și 56 minute. În același timp cu învingătorul a trecut linia de sosire italianul Maurizio Fondriest (Lampre), clasat pe locul secund. La o diferență de 5 secunde de învingător a sosit belgianul Luc Roosen (Vlaanderen 2002).

Un ajutor neasteptat

Japonezii sprijină gimnastica românească

Guvernul Japoniei a acordat Comitetului Olimpic Român ***un ajutor de 470.000 dolari pentru utilarea Sălii de Gimnastică de la Complexul Național din București.*** Echipamentul "Senoh" a fost achiziționat prin firma "Sumi Tomo", în urma unei înțelegeri între Ministerele de Externe ale Japoniei și României. Echipamentul "Senoh" este similar cu cel care va fi folosit la Campionatele Mondiale de anul acesta (octombrie) de la Sabae (Japonia). La ceremonia de inaugurare a sălii, care a avut loc în cursul dimineții de ieri, Excelența sa, Dl. ambasador al Japoniei la București, Yoshiki Sugiura, a declarat că este încîntat de această donație, care va ajuta gimnastele să obțină rezultate cît mai bune, la nivelul tradiției pe care o are România în această disciplină. Nicolae Mărășescu, ministru secretar de stat la M.T.S., a înmînat o Cupă ambasadorului Japoniei, iar Nicolae Vieru, președintele federației de specialitate și Dna Lia Manoliu, președintele Comitetului Olimpic Român, au mulțumit Guvernului Japoniei pentru gestul făcut.

Împărțeala sărăciei

C.S.M. depinde de semnătura lui Văcăroiu

Cu toate că echipa feminină de handbal C.S.M. Iași are nevoie pentru a duce la bun sfîrșit acest an de ***cel puțin 30 milioane lei***, M.T.S. a alocat acesteia pentru 1995 numai ***8,5 milioane lei***, în condițiile în care datoriile echipei către furnizori se ridică deja la 6 milioane lei.

Așteptată cu speranță nu numai de către sportivi, subvenția Ministerului alocată în total Clubului Sportiv Municipal Iași este de 132 milioane lei, unitatea sportivă ieșeană avînd obligația pentru a supraviețui să mai realizeze prin forțe proprii alte 30 milioane lei.

"***Anul trecut am beneficiat de subvenții în valoare de 97 milioane lei, iar coeficientul de mărire promis pentru 1995 fusese stabilit la 16%. Clubul nostru se află printre cele norocoase, avînd în vedere că am primit subvenții cu aproximativ 30% mai mari, deoarece C.S.M. Iași s-a înscris în categoria 5-10 privind performanțele cluburilor ce aparțin de M.T.S. Au existat și cluburi ale căror subvenții au fost mult sub nivelul celor primite anul trecut***" ne-a spus președintele C.S.M. Iași, dl. Florin Popovici. Dar iată și felul cum M.T.S., în funcție de planul prezentat de clubul ieșean a împărțit pe secții cele 132 milioane lei: ***tir cu arcul - 9,5 milioane lei; box - 4,5 milioane lei; tenis de masă - 3 milioane lei; caiac canoe - 6,25 milioane lei; radio amatorism - 800.000 lei; ciclism - 4 milioane lei; scrimă - 10,5 milioane lei; canotaj - 15 milioane lei; handbal - 8,5 milioane lei.***

Dar, surpriza neplăcută e alta: din cele 132 milioane lei alocate C.S.M., ***20% constituie stoc tampon blocat de Guvern conform prevederilor art. 24 din "Legea bugetului de stat".*** Cele 20 de procente se pot debloca începînd cu trimestrul III al acestui an numai cu aprobarea primului ministru în funcție de gradul de realizare a venitului bugetar de stat!

Deci, din 132 milioane lei, C.S.M. poate beneficia numai de 105,6 milioane lei. Dacă statul își va realiza bugetul, gruparea ieșeană va primi și restul de 26,4 milioane lei. Dacă nu... **(Leonard CĂNĂNĂU)**

P.S. În ședința de aseară a biroului secției de handbal a clubului s-a hotărît menținerea echipei feminine C.S.M. Iași, dar totodată s-a exprimat speranța în sprijinul financiar al nou-înființatei S.C. IAȘI XX.

Tranziție și imaginație

Ministerul recomandă sportivilor din țară căminele și cantinele populare

■ *generoasa subvenție acordată sportului ieșean nu acoperă nici salariile funcționarilor D.J.T.S.!*

La începutul acestei săptămîni, directorii D.J.T.S. din țară au fost convocați la sediul M.T.S. din București unde *Alexandru Mironov* (ministrul al Tineretului și Sportului) și *Nicolae Mărășescu* (secretar de stat) au prezentat cotele bugetare alocate pe județe. Chiar din start, trebuie menționat faptul că în condițiile unui așa zis buget de austeritate, Ministerul de Finanțe a fost extrem de zgîrcit cu M.T.S., banii alocați sportului fiind insuficienți în condițiile în care cei mai buni mesageri ai României în lume rămîn sportivii. În cadrul acestei ședințe, ministrul Al. Mironov a reamintit faptul că ***în 1995 sportul românesc a ocupat într-un clasament neoficial pe națiuni locul 10 din 140 de țări,*** în ceea ce privește performanțele realizate în întrecerile internaționale (C.M. și C.E.). Tot domnia sa a recunoscut că sportivii sînt adevărați martiri dacă reușesc să obțină rezultate normale cu o finanțare de subzistență, România ocupînd de departe într-un clasament al investițiilor în sport, ultimul loc.

"***Direcția Județeană de Tineret și Sport Iași va primi pentru 1995, subvenții în valoare de 167 milioane lei, sumă cu 12 milioane lei mai mică decît necesarul acoperirii salariilor angajaților D.J.T.S. Pentru activitatea sportivă, întreținerea bazelor sportive și achitarea cheltuielilor de funcționare și gospodărești, D.J.T.S. trebuie să realizeze venituri proprii de 200 milioane lei, în condițiile cînd în 1994 s-a reușit la acest capitol să se strîngă 162,736 milioane lei***" ne-a spus prof. Dan Pavelescu, director D.J.T.S., prezent la ședința de la București, subliniind că "***la toate aceste neajunsuri se adaugă scumpirea combustibilului și a energiei electrice, factori ce vor mări automat și obligațiile noastre față de RENEL, RAJAC etc.***". Subvențiile de la M.T.S. vor veni eșalonat în primul trimestru, D.J.T.S. Iași urmînd să primească cu 21 milioane de lei mai puțin decît se cuvenea. În aceste condiții, ieri s-a reunit în plen Consiliul de Administrație al D.J.T.S. Iași pentru a stabili modul în care vor fi administrați acești bani. Astfel, din cele 200 milioane lei venituri proprii, vor fi direcționați către activitățile sportive 30 de milioane lei și aceștia cu predilecție către ramurile sportive de reprezentare internațională. ***Atletismul va primi 2,735 milioane lei, gimnastica ritmică - 1 milion lei, judo - 1,2 milioane lei, lupte libere - 1,058 milioane lei, scrima - 2,750 milioane lei, tirul cu arcul - 2,946 milioane lei etc.*** Cît despre handbalul feminin, cel care în prezent suferă cel mai mult din lipsă de fonduri, dl. Pavelescu ne-a informat că acesta va primi 2,081 milioane lei, din care deja s-au dat sub forma unor indemnizații restante 800.000 lei. Deoarece sumele alocate de Ministerul de Finanțe către sport sînt insuficiente (și nu numai pentru că 1995 este an preolimpic), M.T.S. a recomandat unităților sportive departamentale direct subordonate, următoarele măsuri de diminuare a cheltuielilor: ***folosirea cu prioritate a căminelor și cantinelor destinate sportivilor; deplasarea la competiții a unui număr optim (a se citi minim) de sportivi și însoțitori; reducerea cheltuielilor administrative și gospodărești.*** De asemenea, la determinarea cuantumului sumelor pentru fiecare secție sportivă în parte trebuie să se aibă în vedere rezultatele obținute în anul 1994, precum și obiectivele de performanță pentru anul în curs, corelate cu nivelul de încadrare a ramurilor sportive stabilite de M.T.S. în "strategia activității sportive din România pentru ciclul olimpic 1993-1996". **(Leonard CĂNĂNĂU)**

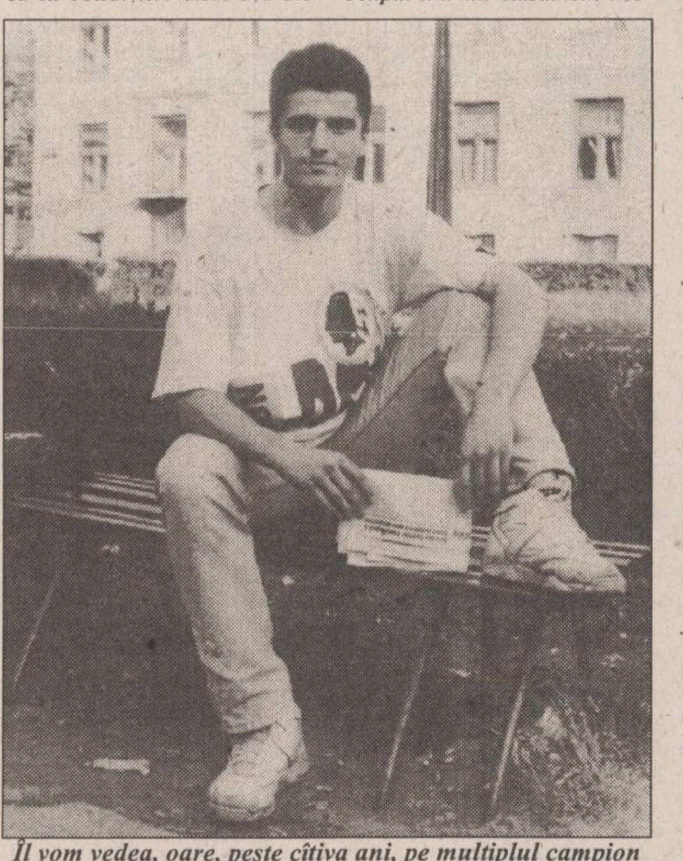
Îl vom vedea, oare, peste cîțiva ani, pe multiplul campion Alin Lupeică servind masa la cantina săracilor?

Șah - Cupa Speranțelor

În acest weekend s-a desfășurat la Palatul Copiilor din Iași Cupa Speranțelor la șah. Organizată de D.J.T.S. (inspector de specialitate Al. Cișman), în colaborare cu Palatul Copiilor (director Onică Filip), competiția s-a bucurat de o prezență numeroasă, peste 50 de copii legitimați aliniindu-se la start. Dar iată protagoniștii: categoria pînă la 7 ani: 1. Ciprian Dinu Dicu; 2. Gabriel Lișman (ambii de la Palatul Copiilor); categoria pînă la 9 ani: 1. Traian Baciu (Clubul de șah particular "Alehin"); 2. Vlăduț Ropotă (Palatul Copiilor) și Andrei Radu (Școala nr. 15); categoria 10-12 ani, băieți: 1. Ștefan Speranță (C.S. Politehnica); 2. Cosmin Antonesei (Alehin); 3. Marius Teodorescu (C.S.Ș. Unirea); fete: 1. Mădălina Scripcaru; 2. Raluca Lespezeanu (ambele de la Palatul Copiilor).

Antrenorul centrului de șah organizator este Marian Dominte, cel care ne-a pus la dispoziție aceste amănunte, avertizîndu-ne că despre Ciprian Dinu Dicu și Vlăduț Ropotă vom mai avea prilejul să scriem cît de curînd. La superlativ! **(L.C.)**

Week-end-ul microbistului

Program competitional 8-9 aprilie

Volei: ***sîmbătă 8 aprilie 1995***, Sala Penicilina, ora 10,00: Penicilina Iași - Dinamo București. (Superliga feminină, locurile 3-4, jocul numărul 2).

duminică 9 aprilie 1995, Sala Polivalentă, ora 12,00: Nicolina Iași - Peco Ploiești (Divizia B masculin).

Baschet: ***sîmbătă 8 aprilie 1995***, Sala Polivalentă, ora 9,00: Politehnica Iași - Polisan București (Divizia B masculin).

Handbal: ***sîmbătă 8 aprilie 1995,*** ora 11,00: Politehnica Iași - Olimpia Total Călărași; ora 12,30: Victoria Chișinău - Gloria București (Divizia B masculin).

duminică 9 aprilie 1995, ora 10,30: C.S.M. Iași - Șuiorul Construct Baia Mare (Divizia A feminin).

Culturism: ***sîmbătă 8 aprilie 1995,*** Sala Polivalentă, ora 16,00: Campionatul Național individual de seniori și juniori (masculin și feminin) - zona Iași.

Fotbal: ***duminică 9 aprilie 1995,*** Stadion Constructorul, ora 11,00: C.F.R. Fortus Iași - Viitorul Hîrlău (Divizia B).

duminică 9 aprilie 1995, Pașcani, ora 11,00: C.F.R. Pașcani - Nitramonia Făgăraș (Divizia B).

Tir cu arcul: ***7-9 aprilie 1995,*** ora 9,00-13,00, Poligon Alexandru cel Bun: Cupa Primăverii.

Automobilism

Raliul Brașovului - ediție jubiliară

Ediția a 25-a, jubiliară, a Raliului Brașovului se va desfășura în perioada 7-9 aprilie, pe un traseu în lungime totală de 446 km. Competiția cuprinde 20 de probe speciale și se va derula în totalitate pe drum asfaltat. Această cursă va deschide sezonul competițional automobilistic din cadrul Campionatului Național de Raliuri. Directorul competiției brașovene, Virgil Caracaș, a declarat că începînd din acest an echipamentele cu care se desfășoară concursul sînt mai performante decît în edițiile trecute, mașinile avînd o putere mai mare de 130-150 CP. Acest lucru le va permite piloților să dezvolte viteze superioare, crescînd astfel spectaculozitatea probelor speciale.

Cele mai ieftine
COMPACT-DISCURI
din Iași,
la prețul de numai 14.000 lei!
↗ de la AEROSMITH la ZZ TOP
↗ de la BLUES la ROCK
↗ de la METAL la RAPP
Radio NORD-EST va difuza zilnic piese de pe CD-urile din această colecție
TELEFONAȚI ACUM PENTRU CD-UL PREFERAT,
LA **211570** (ORELE 10⁰⁰-18⁰⁰)

COPIATORUL ANULUI
Cel mai IEFTIN
și EFICIENT
COPIATOR A3-A3
mita DC - 1755
* Mod FOTO
* 17 copii / minut
* Reducere/Mărire de la 50% la 200%
4.999.000 lei*
mita DC-1256
COPIATOR DE BIROU
* 12 copii/minut
* Zoom de la 64% la 156%
* Mod foto
3.419.000 lei*
COPIATOR DE BIROU CU ECRAN MOBIL
* 4 copii A4 / minut
* Formate de la A5R la A4
* Reglare manuala și automata a contrastului
mita CC-30
1.899.000 lei*
Prețurile NU includ TVA și sînt calculate la 1DM = 1220 lei.
S.C. INTERELECTRIC S.A.
Str. ELENA DOAMNA Nr.24
Tel. (032) 112004 , 210031 , 210030
Fax (032) 112366 , 112447

COMPANIA DE TURISM
NET
PAȘTE la **SCHITU DURĂU** 21-25.04 - 32.000 lei
CAP AURORA - Hotel "Onix" - 28.04 - 2.05 - 20.000 lei
Odihnă și tratament în toate stațiunile din țară
Excursii **TURCIA** - 11.04. **POLONIA** - 10.04
EGIPT - Cairo, croazieră pe Nil sau Egicro, CIPRU - Protaros, THAILANDA - Bangkok, CHINA - Beijing, FRANȚA - Paris, ANGLIA - Londra, ISRAEL, SUA, SPANIA-Madrid sau Barcelona
-asigurăm transport cu avionul și servicii turistice complete.
Ofertă specială
FRANȚA - COASTA CATALANĂ
- transport lunar cu autocar aer condiționat pe ruta:
Iași - Lublijana - Veneția - Firenze - Prerpignan și retur;
- cazare hotel 3 stele. Cost program 985.000 lei + 85$
net
Informații și înscrieri:
IAȘI - Casa Modei - mezanin.
Telefon 032-117596.
PIATRA NEAMȚ - Tel. 033-631536.
TÎRGU FRUMOS - Tel. 032-712408.
KLM AGENT

MOZAIC

În lipsa Campionatelor Internationale

Cupa Bucur - ediția a IV-a

În perioada 8-9 aprilie, la Sala Lucian Grigorescu este programată ediția a IV-a a "Cupei Bucur" la judo. Participă echipe atît din țară, cît și de peste hotare: Bulgaria, Iugoslavia, Ucraina, Albania, AS Dobrogea, AS Bucur, CS Dinamo, Rapid, Minierul Filipeștii de Pădure, Dinamo Brașov, Politehnica Timișoara. "Ediția din acest an a Cupei Bucur înlocuiește Campionatele Internaționale ale României, Federația Română de Judo neputînd asigura financiar organizarea competiției", a declarat dl. col. Daniel Georgescu, președintele A.S.Bucur și vice-președinte al F.R. de Judo.

Turul ciclist al Țării Bascilor

Zuelle - în fața lui Jalabert

Etapa a treia a turului ciclist al Țării Bascilor, desfășurată pe distanța de 182 km între localitățiile Vitoria și La Arboleda, s-a încheiat cu victoria rutierului elvețian Alex Zuelle (ONCE), înregistrat cu timpul de 4 ore, 25 minute. Pe locurile următoare s-au clasat Laurent Jalabert (Franța - ONCE) și Federico Echave (Spania - Mapel) la 30 de secunde și respectiv 1 minut și 36 de secunde față de învingător. În clasamentul general, Nicola Micelli (Italia, Carrera) ocupă prima poziție cu timpul de 12 ore, 27 minute, 5 secunde, urmat la 43 de secunde de compatriotul său Mariano Piccoli (Brescialat) și de Alex Zuelle (Elveția, ONCE) - la 3 minute și 45 de secunde.

NBA

Chicago Bulls nu iartă nimic

În Campionatul american de baschet profesionist, ieri noapte s-au înregistrat următoarele rezultate: Atlanta - Cleveland 96-87; Charlotte - Philadelphia 84-66; Indiana - Washington 102-90; New Jersey-Chicago 101-108; Orlando - Detroit128-125; Dallas - L.A. Lakers 130-111; Milwaukee - New York 94-114.

Remarcăm noua victorie obținută în deplasare de Chicago Bulls (campioana anilor '91-'93), care, de la întoarcerea lui Michael Jordan, traversează o perioadă deosebit de fructuoasă, precum și înfrîngerea suferită de Washington la Indiana Pacers, rezultat care "îngroapă" și mai adînc echipa lui Ghiță Mureșan pe ultimul loc al clasamentului.

Clasament

Divizia Atlantic: 1. Orlando 54 victorii, 19 înfrîngeri; 2. New York 48 v., 25 î.; 3. Boston 30 v., 43 î. Divizia Centrală: 1. Indiana 48 v., 26 î.; 2. Charlotte 44 v., 28 î.; 3. Chicago 40 v., 33 î. ***Divizia central-vestică***: 1. San Antonio 53 v., 18 î.; 2. Utah 53 v., 21 î. 3. Houston 42 v., 30 î. ***Divizia Pacific***: 1. Seattle 51 v., 21 î.; 2. Phoenix 51 v., 22 î.; 3. L.A. Lakers 46 v., 27 î.

Anglia - Premier League

Yeboah este de neoprit

Iată rezultatele înregistrate miercuri în meciurile din prima ligă engleză de fotbal, contînd pentru etapa a 36-a.

Leeds - Ipswich 4-0 (4-0). Au marcat Yeboah ('4, '35, '45), Speed ('31).

Leicester - Norwich 1-0 (0-0). A marcat Parker ('48).

Liverpool - Southampton 3-1 (1-1). Au marcat Rush ('28, '53,) Fowler ('70 - penalty), respectiv Hall ('14).

Clasament

1. Blackburn	36	25	7	4	73-30	82
2. Manchester	36	22	8	6	66-24	74
3. Newcastle	35	18	10	7	57-37	64
4. Nottingham F.	36	18	9	9	63-39	63
5. Liverpool	33	17	10	6	57-27	61

După partida cu Juventus

Borussia Dortmund va protesta la UEFA

Clubul german Borussia Dortmund va înainta un protest la Uniunea Europeană de Fotbal Asociație, ca urmare a sancționării cu cartonaș galben a jucătorilor Matthias Sammer și Andy Moeller, în timpul meciului cu Juventus Torino. "Arbitrul partidei nu a oficiat la standard internațional. Nu am văzut niciodată un meci de un asemenea nivel în care jucătorii unei echipe să primească pe gratis cartonașe galbene", a declarat directorul clubului german, Gerd Niebaum. Pentru cumul de cartonașe, Sammer și Moeller nu au drept de joc în partida retur a semifinalelor Cupei UEFA. De remarcat că un alt fotbalist al Borussiei, Karlheinz Riedle, va pierde și el manșa secundă, tot pentru cumul de cartonașe, dar oficialii de la Dortmund nu au făcut nici o referire la depunerea unui protest pentru sancționarea jucătorului.

Din motive de sănătate

Darnyi își amînă revenirea

Fostul campion olimpic de natație, ungurul Tamas Darnyi, nu va participa la concursul de la Edinburgh, a anunțat antrenorul său. În vîrstă de 27 de ani, Darnyi și-a încheiat anul trecut prestigioasa carieră sportivă (două medalii de aur la Jocurile Olimpice din 1994 și două titluri de campion mondial), dar și-a reluat antrenamentele de cîteva săptămîni. El urma să participe la "World Swim Challenge" de la Edinburgh, unde organizatorii puseseră la cale un duel între înotătorul ungur și finlandezul Jani Sievinen, cel care i-a luat locul în ierarhia mondială. Deși a participat în ultimul timp la o sesiune de antrenamente la Budapesta, Darnyi s-a îmbolnăvit și în consecință nu poate merge în Scoția. Meetingul de la Edinburgh este programat pe 14 aprilie.

Automobilism - Formula 1

Max Mosley încearcă să facă ordine

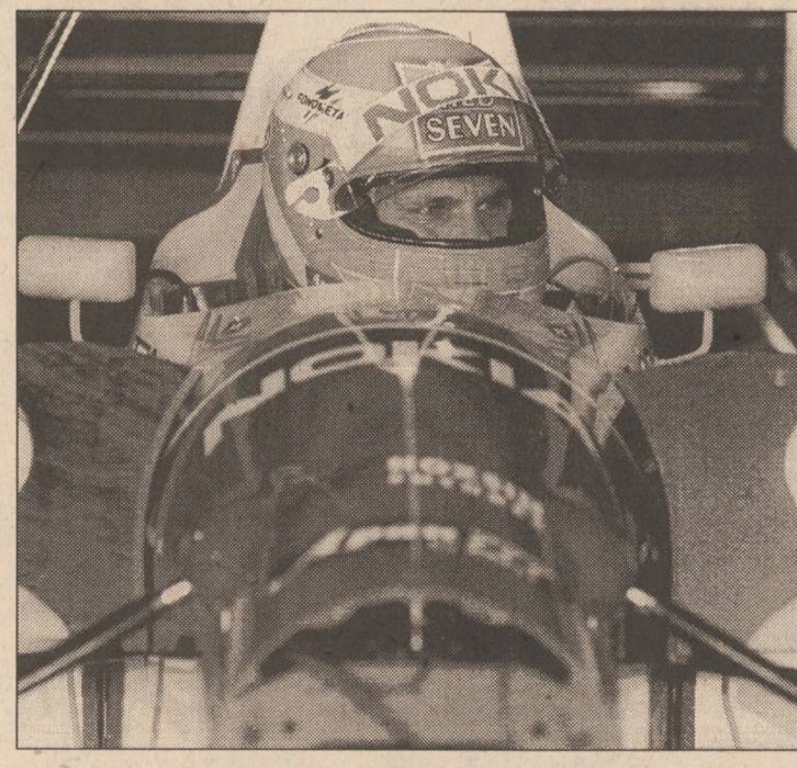

Revelația MP al Braziliei, finlandezul Mika Juhani Salo (Tyrell Yamaha)

Cred că nimeni nu era dornic să vadă că începutul de sezon 1995 seamănă foarte bine cu ultima jumătate a anului competițional 1994: victorii anulate, victorii cîștigate la masa verde, piloți suspendați ș.a.m.d.

În schimb, trebuie să fim de acord că Max Mosley, președintele Federației Internaționale a Automobilului (F.I.A.), încearcă să pună ordine în Formula 1 și, în același timp, să niveleze șansele tuturor echipelor, pentru a avea întreceri disputate și a evita monotonia concursurilor din alți ani, cînd învingătorul era știut dinainte.

Iar dacă Elf a furnizat benzină "dopată" motoarelor Renault (pentru echipele Benetton și Williams) descalificarea lui Schumacher și Coulthard este o măsură absolut meritată (judecarea cazului se va face după Marele Premiu al Argentinei). Aceasta, deoarece un motor care utilizează o astfel de benzină, cu o cifră octanică care se situează între 120-125 (față de 96 cît e normal), poate dezvolta cu 30-40 CP mai mult decît oricare alt motor, diferență enormă pentru Formula 1. Ca să vă conving pînă unde merge lupta cu kilogramele (de dorit cît mai puține) și cai putere (de dorit cît mai mulți) am să dau un exemplu grăitor. Din acest an mașina, împreună cu pilotul, trebuie să cîntărească minimum 550 kg, spre deosebire de anul trecut cînd mașina se cîntărea singură și trebuia să aibă 500 kg. Această măsură are și ea menirea de a nivela șansele piloților, nemaifiind important ca un pilot să fie cît mai ușor, ca un jocheu. Dar patronii de echipe au mers mai departe. Își hrănesc bine sportivii înaintea startului, pentru a fi mai grei și a se înscrie în limita acelor 550 kg, dar pe durata cursei acești sportivi pierd miraculos kilogramele în plus. Michael Schumacher avea, înaintea startului în M.P. al Braziliei, 77 kg, iar sosire 72,5 kg. Medicii consideră că o pierdere în greutate de 1-1,5 kilograme este normală, dar restul... Deci, pentru un cîștig de aproximativ 3 kg, directorii de echipe consideră că orice metodă e bună. Ce să mai spunem atunci de 30-40 cai putere în plus?

Să sperăm că totuși "apele" Formulei 1 se vor liniști și duminică, în Argentina, vom avea o cursă curată, cu învingători deciși pe pistă și nu la masa verde. Spun aceasta, deoarece debutul noului sezon a fost foarte promițător, echilibrul între echipe fiind mult mai evident decît anul trecut. Și ce poate fi mai convingătoare decît evoluția cvasidebutantului Mika Juhani Salo de la Tyrell Yamaha (el a participat anul trecut doar la M.P. al Australiei): locul al 12 pe grila de start, locul 10 după primul tur, locul 9 după al doilea tur, după care urcă pînă pe locul 6, loc pe care-l va pierde din cauza unui derapaj, în final ocupînd poziția a 7-a. Dar cu descalificarea lui Schumacher și Coulthard, el încheie cursa al cincilea, fapt mai mult decît onorant pentru mica echipă Tyrell Yamaha.

Azi, piloții se vor reîntîlni, după o pauză de 14 ani, cu circuitul de la Buenos Aires, un circuit rapid, unde învingători au fost marii piloți Ascari, Fangio, Moss, McLaren. Se anunță un spectacol pe cinste. **(Victor GRĂDINARIU)**

Pentru a treia oară la București

Mondialul juniorilor rugbiști

Evenimentul sportiv nr. 1 al săptămînii viitoare este, fără îndoială, Campionatul Mondial de rugby pentru juniori, care va fi găzduit pe stadioanele Capitalei noastre. Deși constituie o mare onoare, prima mare dificultate o constituie participarea a nu mai puțin de 28 de echipe, împărțite în trei grupe valorice, după cum urmează:

Grupa A:

A1 - Africa de Sud, Spania, Polonia;
A2 - Italia, Uruguay, Portugalia;
A3 - Franța, Țara Galilor, România;
A4 - Argentina, Scoția, Rusia.

Grupa B:

China, Cehia, Germania, Maroc, Olanda, Chile, Tunisia.

Grupa C:

C1 - Ucraina, Bulgaria;
C2 - Andorra, Iugoslavia, Brazilia.

România, cîndva campioană (1972 și 1973), a avut în ultimul timp comportări mai mult decît modeste, culminînd anul trecut cu un loc 8, cauzat de înfrîngeri rușinoase la Polonia și Uruguay (!). Profitînd însă de faptul că Mondialul anului acesta se dispută la București, federalii pronostichează un loc pe podium, chiar dacă lotul alcătuit de antrenorii Alexandru Achim și George Dragomirescu nu este unul de vis. Ca de obicei, s-a mizat pe axa București-Constanța, infuzia cu moldoveni fiind mai mult de gura lumii. Astfel, numărul "străinilor" din echipă se ridică abia la 10 dintr-un lot lărgit de 29, din care 3 suceveni și 4 ieșeni (Mihai Iacob, Constantin Ciupitariu și Florin Urdea de la C.S.Ș. Unirea, Florin Corduneanu de la C.F.R.).

Sperînd într-o comportare merituoasă a jucătorilor noștri, iată și programul jocurilor României: luni, 10 aprilie, cu Franța și marți, 11 aprilie, cu Țara Galilor.

Datorită "aglomerației" din acest an, drumul spre titlu va fi anevoios, România trebuind să cîștige grupa pentru a putea spera la o medalie. Va fi greu pentru că Franța nu a cedat vreodată podiumul de-a lungul celor 27 de ediții, avînd la activ 17 titluri, din care 10 consecutive (1974-1983). Avem totuși un atu, jocul curat, spre deosebire de cel tradițional, obstrucționist al francezilor sau de cel deosebit de dur "aplicat" de galezi, stiluri aspru sancționate de noile prevederi regulamentare.

Probabil că în finală se va impune pentru a doua oară consecutiv Africa de Sud, țară în care rugby-ul este o adevărată religie. De altfel, ei sînt favoriți și ai Cupei Mondiale de seniori, jocul lor eficace și în viteză fiind determinant. Vom vedea! **(Silviu HOROBEȚ)**

Campionatele Internaționale de Gimnastică Ritmică ale României

Un concurs de nivel mondial

Cea de-a cincea ediție a Campionatelor Internaționale de Gimnastică Ritmică Modernă ale României este programată în ziele 8-9 aprilie la Sala Lucian Grigorescu din București. Și-au anunțat participarea 16 țări. În ultimul moment, a anunțat secretarul general al FRGRM, Victoria Tiron, sportivele din Ucraina și-au declinat prezența. Din echipa României fac parte Alina Stoica, Dana Carteleanu și Filis Serif - la senioare; Camelia Zara, Evelina Benchea și Diana Ferenc - la junioare. În concursul senioarelor va concura și Iulia Moldovan, clasată pe locul 6 la individual compus în Polonia. Fiecare echipă are în componentă cîte trei gimnaste - două la senioare și una la junioare, în afară de echipa României, care participă cu cîte patru sportive la fiecare categorie. La senioare, finala este programată duminică, în timp ce în concursul junioarelor, la care nu sînt prevăzute finale, se va desfășura în două etape: două obiecte sîmbătă și două duminică. Președintele FRGRM, Gheorghe Fodoreanu, a anunțat ieri că în luna septembrie, în România se va desfășura Congresul Uniunii Europene de Gimnastică, la care vor participa toate federațiile europene, inclusiv cele de gimnastică artistică și acrobatică. "Federația Română de Gimnastică Ritmică Modernă este formată din profesioniști, care încearcă să ridice calitatea și nivelul acestei discipline. Trebuie remarcat și faptul că, anul acesta, s-au înființat trei cluburi particulare, două la Iași și unul la București", a declarat Fodoreanu.

Lumea tenisului

Slava Dosedel - un "batailleur" învins

■ Estoril: Corretja și Dosedel pleacă acasă

În turul al doilea al turneului masculin de la Estoril, încă doi favoriți au fost învinși: Fabrice Santoro (Franța) - Alex Corretja (Spania, nr. 5) 6-3, 6-4; Alberto Costa (Spania) - Slava Dosedel (Cehia, nr. 7- **foto**) 6-1, 6-0; Gilbert Schaller (Austria) - Andrea Gaudenzi (Italia) 7-6, 6-2; Andrei Medvedev (Ucraina) - Bohdan Ulihrach (Cehia) 6-3, 7-6.

■ Amelia Island: Irina Spîrlea, în turul al III-lea

În turul al doilea al turneului feminin "Bausch & Lomb" (430.000 $ premii) ce se desfășoară la Amelia Island (Florida) s-au înregistrat următoarele rezultate:

IRINA SPÎRLEA (România, nr. 9) - Neus Avila (Spania) 7-6, 6-4; RUXANDRA DRAGOMIR (România) - Magdalena Maleeva (Bulgaria, nr. 3) 5-7, 2-6; Conchita Martinez (Spania, nr. 1) - Asa Carlsson (Suedia) 6-1, 6-2; Amanda Coetzer (Africa de Sud, nr. 5) - Ginger Helgeson Nielsen (SUA) abandon Nielsen; Sabine Hack (Germania) - Katerina Kroupova (Cehia) 5-7, 6-1, 6-0; Silvia Ramon (Spania) - Miriam Oremans (Olanda, nr. 13) 6-3, 6-4; Laurence Courtois (Belgia) - Nicole Arendt (SUA) 6-2, 7-6; Wiltrud Probst (Germania) - Silvia Farina (Italia) 7-6, 2-6, 7-6; Virginia Ruano Pascual (Spania) - Eugenia Maniokova (Rusia) 6-2, 6-2.

Federația chineză de natație mărește pedepsele

■ oficialii chinezi resping acuzațiile aduse de forul internațional privind o eventuală politică a dopajului

Asociația Chineză de Natație (CSA) a hotărît, în cadrul întîlnirii sale de urgență de șase zile, să extindă controalele inopinate la nivelul tuturor competițiilor interne. Măsura intervine după ce, anul trecut, 31 de sportivi chinezi au fost depistați pozitiv la diferite întîlniri internaționale. Între altele, se prevede suspendarea la peste doi ani a celor găsiți pentru prima oară dopați, dar și pedepsirea pe același termen a celor implicați în furnizarea de medicamente interzise - antrenori, medici, asistenți etc. Mai mult, CSA a hotărît ca "acei sportivi care refuză să se supună controalelor să fie automat suspendați din activitate". Oficialii chinezi au respins în permanență acuzațiile aduse de FINA conform cărora sportivii chinezi s-au dopat urmînd o politică la nivel de stat. Anunțul referitor la măsurile punitive a fost făcut cu o zi înaintea începerii Campionatelor Naționale. Cei ce vor încălca aceste dispoziții își vor atrage o pedeapsă severă - arată ziarul "China Daily" în numărul său de ieri. Oficial, autoritățile chineze susțin că sportivii care s-au dopat au făcut-o din proprie inițiativă. Înotătorul australian Kieren Perkins, campion olimpic la Barcelona, a declarat că asupra federației internaționale ar trebui exercitate presiuni politice pentru sancționarea fermă a CSA. "Măsurile politice sînt singurele care pot schimba atitudinea FINA". Organizatorii Jocurilor Pan-Pacifice din acest an au cerut interzicerea participării sportivilor chinezi la jocurile de la Atlanta din luna august a.c.- arată Reuter.

Calendarul competițional al lunii aprilie 1995

9 - AUTOMOBILISM - Formula Indy Car - MP de la Long Beach

9 - AUTOMOBILISM - Formula 1 - MP al Argentinei

11-13 - BASCHET - Finala CCE (m) - Zaragoza (Spania)

15-18 HANDBAL - Cupele europene (masc.) - finale, prima manșă

16 - AUTOMOBILISM - Formula 1 - MP al Pacificului, anulat pînă la toamnă

19 - FOTBAL - Semifinale în cupele europene (retur)

22-23 - HANDBAL - Cupe europene (masc.) - finale, retur

23-7 mai - HOCHEI - Campionatul Mondial (Suedia)

23 - AUTOMOBILISM - Formula Indy Car - MP de la Nazareth

26-29 LUPTE - Campionatele europene (stil liber) - Besancon (Franța)

29-30 - HANDBAL - Cupele europene - finale tur, feminin

30 - AUTOMOBILISM - Formula 1 - MP al Statului San Marino

30 - AUTOMOBILISM - Campionatul IMSA - MP al Atlantei.

TV EUROPA NOVA
canal 54

Vineri, 7 aprilie, ora 21:00

FILM

Lîngă tine stă un criminal

producție SUA
cu: Valerie Bertinelli, Graham Becker
regia: Tom McLoughlin

UNIVERSITATEA "AL.I.CUZA" IAȘI

ORGANIZEAZĂ CONCURS PENTRU OCUPAREA POSTULUI DE

ECONOMIST II

la Compartimentul de control financiar

în ziua de 17.04.1995, ora 9^{00}

Condiții:
- ■ STUDII SUPERIOARE ECONOMICE - SECȚIA FINANȚE CONTABILITATE
- ■ VECHIMEA 8 ani
- ■ EXPERIENȚĂ ÎN ACTIVITATEA DE C.F.I. MINIMUM 5 ANI.

Solicitanții vor depune un dosar plic, pînă la data de 14.04.1995, care va conține următoarele acte:
- ● cererea de înscriere;
- ● copie după actul de studii;
- ● adeverință medicală;
- ● adeverință de la ultimul loc de muncă din care să reiasă că nu a suferit condamnări penale;
- ● cazier judiciar;
- ● curriculum vitae;
- ● copie după Carnetul de muncă - cap. I și IX sau I și VI.
- ● recomandări de la ultimul loc de muncă.

UNIVERSITATEA "AL. I. CUZA" IAȘI
RECTORATUL

ORGANIZEAZĂ CONCURS PENTRU OCUPAREA POSTULUI DE

SECRETAR III

în ziua de 19.04.1995, ora 10^{00}

Condiții:
- ■ STUDII SUPERIOARE
- ■ SĂ CUNOASCĂ CEL PUȚIN DOUĂ LIMBI STRĂINE, FRANCEZA ȘI ENGLEZA

Înscrierile se fac până la data de 17.04.1995 la Rectorat, printr-o cerere la care se anexează următoarele acte:
- ● copie după actul de studii - diploma de licență;
  - anexa de studii;
- ● copie după Carnetul de muncă - cap. I și IX sau I și VI.

Probele de concurs

Examen scris
- dictarea după text necunoscut;
- traducere din limba străină în limba română și din limba română în limba străină, fără dicționar.

Test oral - conversații.

Redactarea și interpretarea unor corespondențe de tip Oficial pe calculator.

Interviul.

Siguranța locuinței, biroului, spațiului comercial sau automobilului d-voastră, împotriva:
- ⇒ efracției
- ⇒ ultravioletelor
- ⇒ furtunilor, accidentelor, cutremurelor

este asigurată dacă vă protejați geamurile cu

folii contra efracțiilor și/sau pentru protecție solară

- ■ rezistența sticlei crește cu 300%
- ■ se economisește energie
- ■ se reduc pierderile de căldură
- ■ doar 2% din razele ultraviolete sînt lăsate să treacă
- ■ asigură confort, intimitate și eleganță

SC COMPACT SRL

Str. Grigore Ureche nr. 1, etaj 1
(în spatele Tribunalului)
Tel. 112985, fax 211525

De vorbă cu vedetele

"Fotbaliștii sînt oameni, nu roboți"

■ *consideră elvețianul Alain Sutter, mijlocașul lui Bayern München, într-un interviu acordat revistei "Stern"*

- Cînd un puști de 17 ani, cum ați fost cîndva, este introdus în echipa națională și este considerat drept speranța secolului, nu capătă curaj și încredere?

- Eu nu am căpătat. Iar visul frumos s-a spulberat la Young Boys Berna, pe cînd aveam 20 de ani.

- Cine v-a ajutat atunci să depășiți faza de criză?

- Părinții. Ei m-au învățat să mă privesc critic, să-mi recunosc greșelile și să nu mai dau mereu vina pe alții.

- Totuși, asta nu se învață ușor.

- Nu, dar mi-am cumpărat și cărți de psihologie și am început să studiez, căutîndu-mi prieteni care să-mi împărtășească noile preocupări. În plus, descoperisem că viața mea nu se reduce numai la fotbal.

- Cum se împacă această opinie cu statutul de fotbalist profesionist?

- Nu vreau să fiu înțeles greșit. Profesia este foarte importantă pentru mine și o fac cu plăcere. Dar nu sînt dispus să accept și elementele care o "parazitează".

- Nu citiți deci criticile la adresa dumneavoastră sau a echipei?

- Nu prea, fiindcă prestațiile noastre sînt privite exclusiv din punctul de vedere al eficacității, nu al performanței. Deci nu sînt obiective.

- Nu vă gîndiți însă, după o înfrîngere, la dezamăgirea fanilor?

- Cine își pune speranțele în altcineva riscă oricînd să fie dezamăgit. Fotbaliștii sînt oameni, nu roboți. În ce mă privește, dau totul pe teren. Dar dacă nu cîștig, nu fac o dramă din asta.

- Prietena dumneavoastră, Melanie, este microbistă?

- Vine la meciuri, dar nu se omoară după fotbal. La Campionatul Mondial și-a exersat spiritul critic. Iar mie îmi plac femeile care au personalitate și spun ce gîndesc.

- Știu că evitați să discutați despre pieptănătura dumneavoastră. Totuși, de ce purtați plete?

- M-am întrebat într-o zi cum mi-ar sta cu părul lung și l-am lăsat să crească. Pe urmă am descoperit că-mi place. Asta-i tot! Nu sînt rebel și nu e o formă de protest.

- E plăcut să fii celebru?

- Mie îmi este indiferent.

Mașina de vedete a americanilor

Academia de tenis "Nick Bollettieri"

Cînd Nick Bollettieri s-a despărțit de Andre Agassi în 1993, mulți se întrebau dacă el va dispărea din prim-planul lumii tenisului. Previziunile nu s-au împlinit: șase luni mai tîrziu, el devenea antrenorul lui Mary Pierce și apoi al lui Boris Becker. Iată cum arată "locul său de muncă" în Florida.

Pe coasta vestică a Atlanticului există o puzderie de mari cluburi de tenis. Sînt de un lux incredibil, cu piscine, fîntîni, marmură, gazon, zgură, terenuri de golf perfect întreținute. Adevărate raiuri pentru milionarii în vîrstă, printre care se rătăcesc uneori și nume mari ale tenisului, precum Sampras sau Courier. Ei vin aici obligați de contractul semnat pe un anume termen, fiind nevoiți să-și petreacă majoritatea timpului liber în companii selecte.

Așezămîntul lui Nick Bollettieri *(foto)* e departe de așa ceva. Deși complexul se află la numai 20 km de ocean, nu întîlnești nici terenuri de golf, nici oaze pentru schi nautic. În schimb, locul este un paradis al tenismanilor dornici de afirmare: 62 de terenuri, săli de gimnastică și pregătire fizică, bungalow-uri și o mulțime de antrenori de primă mînă. Într-un decor spartan, copiii se pregătesc cot la cot cu adolescenții debutanți ori chiar cu faimoșii campioni. De obicei, în "camp" locuiesc 62 de tenismani, îndrumați cu severitate de șeful Nick Bollettieri, care umblă îmbrăcat în șort și cu o pereche de ochelari de soare cu ramă fluorescentă. Pentru a nu pierde nici o rază de soare și pentru a fi sigur că este văzut (sau pentru a-i vedea pe toți?), Nick și-a instalat biroul pe o terasă, deasupra. "Biroul" său este o masă obișnuită de lemn, pe care tronează un telefon.

Bollettieri arată împrejur cu un gest larg: "Priviți, asta am făcut-o singur și e unică în lume! Vom mai construi aici săli de gimnastică și o sală de aerobic. Vor costa în jur de un milion de dolari. Iar cînd nu voi mai fi aici, Academia va continua să existe, dar nu va mai funcționa la fel de bine. Fiindcă eu știu toate calitățile și defectele tinerilor de aici".

Și tot Bollettieri continuă: "O dată divorțat de Agassi, m-am gîndit să mă ocup mai serios de un alt jucător consacrat. S-a nimerit ca Boris Becker să vină la mine și să stea o săptămînă înaintea Cupei Marelui Șlem. Ulterior, avocatul lui, Axel Mayer-Wolden, mi-a vorbit despre o posibilă colaborare. Am plecat la München și ne-am pus de acord. I-am zis lui Becker că nu-l voi forța. Dacă vrea să redevină nr. 1 mondial, s-o facă natural, de la sine. Și cum sînt convins că are puterea și pofta de a ajunge din nou cel mai bun, vom face treabă bună împreună". **(Traducere și adaptare după "L'Equipe Magazine")**

Nick Bollettieri - carte de vizită

Născut pe 31 iulie 1931 la North Pellam ■ studii în Drept la Universitatea din Miami ■ parașutist în armata americană timp de 4 ani ■ consilier personal al familiei Rockfeller ■ a predat un an la "Port Washington Tennis Academy" ■ înființează "Nick Bollettieri Tennis Camp" în Wisconsin, în 1968 ■ au trecut prin mîinile sale: Arias, Krickstein, Courier, Wheaton, Agassi, Monica Seles, Iva Majoli, Mary Pierce, Hana Kournikova.

"Ascunzîndu-se" în alte țări

Sportivii germani luptă cu fiscul

Pentru a evita un plus de 7,5% la impozitul pe venit, mulți din germanii care desfășoară activități bine plătite și-au strămutat domiciliul de bază peste hotare. Ei și-au cumpărat locuințe la Monte Carlo, în Austria, Belgia și Franța pentru a eluda impozitele mari impuse de fiscul german.

Așa se explică de ce campionul mondial de Formula 1, Michael Schumacher, apare cu reședința de bază la... Monte Carlo. Orașul de pe țărmul Mării Mediterane este de mult timp un paradis al persoanelor cu venituri mari, pentru că acolo se aplică un impozit substanțial mai redus decît în celelalte țări occidentale. Pînă nu demult și tenismanul Boris Becker avea reședința principală în orașul monegasc, dar el a revenit în Germania, căci dorește să-i dea un statut lipsit de ambiguități (cu consecințe imprevizibile) fiului său.

După cum relatează ziarul "Bild Zeitung" și alți sportivi de faimă ai Germaniei au o casă - cu titlu de reședință principală - dincolo de hotarele țării. Franz Beckenbauer, jucătorii de tenis Michael Stich, Anke Huber și Maike Babbel s-au "retras" în Austria, unde fiscul este destul de indulgent. În fond, pe ei nu-i desparte decît o oră de mers cu mașina pînă în țara în care își desfășoară activitatea! Fotbalistul Thomas Hässler - care joacă la Karlsruhe - și-a cumpărat o locuință într-o mică localitate situată dincolo de granița cu Franța, în zona Alsaciei. Bineînțeles, tot pentru a-și proteja veniturile!

Un număr destul de mare de fotbaliști ce evoluează în Germania și-au ales Belgia ca țară pentru reședința lor principală. Printre ei se numără "autohtonii" Rolff, Greiner, Scroder, Pflipsen, suedezul Dahlin și antrenorul danez Morten Olsen. Numai că aceștia trăiesc acum într-un permanent suspans, pentru că guvernul belgian studiază posibilitatea de a spori impozitul pe venit tuturor persoanelor care trăiesc între granițele acestei țări! **(I.C.T.)**

SPORT CAN-CAN

Lineker - la teatru

Caroline Quentin și Paul Merton sînt doi actori în vogă la Londra. Ultimul lor mare succes este piesa "An evening with Gary Lineker" ("O seară cu Gary Lineker"). Subiectul este simplu: domnul este atît de preocupat de fotbal încît soția își caută consolarea în brațele altcuiva. Din decor face parte și o reproducere din carton a faimosului fotbalist englez *(foto)*. "Comedia noastră este universal valabilă. Acțiunea se petrece în timpul C.M. din 1990, dar poate fi mutată oricînd și numele lui Lineker înlocuit cu al oricărei alte vedete din țara în care se joacă piesa", susțin protagoniștii.

Tricoul lui Gerald Ford a fost retras

Fostul președinte american Gerald Ford a avut bucuria să afle că tricoul său cu numărul 48 din echipa de fotbal a Universității Michigan a fost definitiv retras. Asta înseamnă că de acum încolo nimeni nu-l va mai purta și nimeni nu va putea să-i succeadă lui Ford. Această onoare este rezervată de obicei celor care s-au distins prin evoluțiile lor pe teren. Gerald Ford se încadrează cu brio în această categorie, pentru că în 1934 a fost ales M.V.P. (cel mai bun jucător din campionat).

Atentat la pudoare - sancționat

Marea vedetă a rugbyului australian, Andrew Ettinghousen (supranumit E.T. de către fanii săi), a cîștigat procesul intentat unei reviste feminine care i-a publicat corpul gol pușcă în timp ce făcea duș după un antrenament. După numeroase amînări obținute de proprietarii revistei, justiția australiană i-a condamnat pe aceștia la plata unor despăgubiri de 100.000 dolari pentru că i-au adus lui Ettinghousen "grave prejudicii morale".

Cum îl cheamă?

Poți fi recordman mondial și învingător al celebrului Said Aouita pe 5000 m, dar poți descoperi că majoritatea comentatorilor sportivi evită să-ți pronunțe numele. Asta i se întîmplă foarte des etiopianului pe care unii îl numesc Haile Gebresilasie, alții Guebre Selasse, iar cei mai mulți - Gebreselassie. Limba etiopiană nu e foarte accesibilă, dar există un reper: Haile. În traducere, numele valorosului atlet înseamnă "Haile Guebre Selassie", adică Haile, fiul lui Selassie.

PRONOSPORT

Concursul din 9 aprilie

1. Bari - Fiorentina X Interesant jocul de pe "naveta spațială" din Bari, chiar dacă nu ne așteptăm la o victorie a gazdelor. Nici nu prea au obiceiul. Noroc cu punctele din deplasare...

În tur: 0-2.

Absenți: Amoruso - Pioli.

Bari (a):	12	4	2	6	14-15	14
Fiorentina (d):	12	3	3	6	17-25	12

2. Brescia - Padova X Pentru majoritatea echipelor, o serie de șase înfrîngeri consecutive e ceva rarisim. Nu și pentru Brescia, care s-ar putea să "paseze" și al șaptelea meci. Totuși!

În tur: 0-2.

Absenți: Nappi - Balleri.

Brescia (a):	13	2	4	7	10-22	10
Padova (d):	12	1	1	10	8-32	4

3. Cagliari - Foggia 1 Paradoxul italian; pierzi consecutiv trei partide și te mai gîndești încă la UEFA. De partea cealaltă mai este doar un pas (greșit, bineînțeles!) pînă la infern.

În tur: 0-2

Absenți: Lantignotti - Kolyvanov, Muzzi, Caini.

Cagliari (a):	12	8	3	1	17-5	27
Foggia (d):	12	1	4	7	8-23	7

4. Inter-Genoa 1 Internul se află într-o pasă bună și ar fi păcat să-și strice "stilul" în fața Grifonului, chiar dacă acesta din urmă se gîndește la a nu știu cîta salvare de la retrogradare.

În tur: 1-2

Absenți: Jonk - Marcolin.

Inter (a):	12	6	2	4	14-10	20
Genoa (d):	13	2	2	9	9-24	8

5. Juventus-Torino 1 X 2 Nici nu are rost să irosim tripla în altă parte, chiar dacă victoria celei mai bune echipe europene a momentului este destul de previzibilă.

În tur: 2-3.

Absenți: A. Orlando - Sogliano, - L. Pellegrini.

Juventus (a):	12	10	2	0	20-5	32
Torino (d):	12	2	3	7	12-20	9

6. Lazio - Reggiana 1 Chiar dacă jucătorii romani nu mai impresionează pe nimeni, ei se află într-un oarecare echilibru: cîștigă acasă, pierd în deplasare. Reggiana este "de acord".

În tur: 0-0.

Absenți: Fyser, Favalli, Signori - Simutenkov, Padovano.

Lazio (a):	12	8	1	3	43-16	25
Reggiana (d):	12	0	1	11	6-20	1

7. Napoli - Roma 1 X Napolitanii au 4 victorii consecutive pe teren propriu, obținute nu chiar de la oricine. De ce nu ar merge regula mai departe? X-ul este un fel de garanție...

În tur: 1-1

Absenți: Statuto - Carboni.

Napoli (a):	12	6	4	2	19-15	22
Roma (d):	12	5	2	5	12-12	17

8. Parma - Milan 1 X Spectacol asigurat la Parma, chiar dacă echipele vor veni obosite după jocurile din Cupele Europene. Am eliminat din calcule doar victoria oaspeților, ținînd cont de orgoliul echipei lui Scala.

În tur: 1-1

Absenți: Boghossian, Brolin - Boban.

Parma (a):	12	11	0	1	24-7	33
Milan (d):	12	4	4	4	18-14	16

9. Sampdoria - Cremonese 1 Samp. merge rău anul acesta în campionat. Speranțe sînt doar din Cupa Cupelor. Lejeră misiunea însă în acest meci, pentru că, fidelă tradiției ultimilor ani, Cremonese trebuie să fie în B de la vară.

În tur: 0-2.

Absenți: Invernizzi , Bertarelli.

Sampdoria (a):	13	7	4	2	27-12	25
Cremonese (d):	13	2	1	10	7-20	7

10. Chievo - Cesena (B) X Chievo - locul 17, 28p; Cesena - locul 7, 41p. Ambele formații își doresc mult punctele puse în joc, pentru gazde folositoare la evitarea retrogradării, pentru oaspeți - utile la gîndul promovării. Egalul îi va împăca oare?

În tur: 1-2.

Chievo (a):	14	3	4	7	13-19	13
Cesena (d):	13	0	9	4	8-15	9

11. Lucchese - Verona (B) 1 X Lucchese - locul 14, 32 p; Verona - locul 9, 37p. Veronezii și-ar dori enorm victoria, care i-ar împinge în focul luptei pentru promovare. Ambiția cu care își dispută partidele cei din Lucca (mai ales pe teren propriu) scot însă din calcul înfrîngerea.

În tur: 1-1.

Lucchese (a):	13	5	8	0	26-14	23
Verona (d):	14	3	6	5	11-14	15

12. Perugia - Venezia (B) 1 Perugia - locul 8, 38p; Venezia - locul 12, 35p. Revenită după 8 ani de exil prin C-uri, Perugia joacă destul de inconstant. Cu toate acestea, o victorie este cea mai probabilă soluție la jocul cu pragmaticii venețiene, care refuză cu încrîncenare compromisul de tip... X.

În tur: 0-2.

Perugia (a):	14	6	6	2	19-12	24
Venezia (d):	14	4	3	7	13-15	15

13. Vicenza - Atalanta (B) 1 X Vicenza - locul 4, 45p; Atalanta - locul 6, 43 p. Derby-ul promovării din această etapă. Deși mergem pe mîna gazdelor, nu este exclusă remiza omniprezentă în seria cadetă italiană.

În tur: 0-0.

Vicenza (a):	13	7	6	0	14-32	7
Atalanta (d):	14	4	7	3	16-17	19

Clasament, Serie A:

1.Juventus	*25*	*18*	*4*	*3*	*41-20*	*58*
2.Parma	*25*	*14*	*7*	*4*	*40-22*	*49*
3.Roma	*25*	*12*	*8*	*5*	*31-18*	*44*
4.AC Milan	*25*	*11*	*9*	*5*	*34-23*	*42*
5.Lazio	*25*	*12*	*5*	*8*	*55-31*	*41*
6.Fiorentina	*25*	*10*	*9*	*6*	*44-37*	*39*
7.Inter	*25*	*10*	*8*	*7*	*25-20*	*38*
8.Torino	*25*	*10*	*6*	*9*	*31-30*	*36*
9.Sampdoria	*25*	*9*	*8*	*8*	*38-25*	*35*
10.Cagliari	*25*	*9*	*8*	*8*	*28-28*	*35*
11.Napoli	*25*	*8*	*10*	*7*	*31-35*	*34*
12.Bari	*25*	*9*	*4*	*12*	*26-33*	*31*
13.Foggia	*25*	*7*	*7*	*11*	*25-35*	*28*
14.Genoa	*25*	*7*	*5*	*13*	*20-27*	*28*
15.Cremonese	*25*	*7*	*5*	*13*	*20-27*	*26*
16.Padova	*25*	*8*	*2*	*15*	*26-49*	*26*
17.Reggiana	*25*	*3*	*5*	*17*	*17-34*	*14*
18.Brescia	*25*	*2*	*6*	*17*	*13-45*	*12*

Grupaj realizat de Silviu HOROBEȚ

Sărbătoriții săptămînii

■ ***sportivii aniversați în săptămîna 7-13 aprilie***

7 aprilie

■ ***Mircea Dridea*** - 58 ani, fotbalist român, de 18 ori internațional A.

■ ***Pascal Olmeta*** - 34 ani, fotbalist francez, internațional A, jucător la Lyon.

■ ***Bernard Lama*** - 32 ani, internațional A, jucător la Paris St. Germain.

■ ***Bodo Illgner*** - 28 ani, fotbalist german, internațional A, vicecampion european în 1992.

8 aprilie

■ ***Grzegorz Lato*** - 45 ani, fotbalist polonez, medaliat cu bronz la C.M. din 1974 și 1982.

■ ***Mazinho*** - 29 ani, fotbalist brazilian, internațional A, campion mondial în 1994.

9 aprilie

■ ***Aldes Aldama Cabrera*** - 39 ani, boxer cubanez, campion olimpic în 1980 la cat. 67,5 kg, cel mai bun pugilist amator al anului 1979.

■ ***Mircea Rednic*** - 33 ani, fotbalist român, de 83 de ori internațional A, jucător la Standard Liege.

■ ***Thomas Doll*** - 29 ani, fotbalist german, internațional A, jucător la Eintracht Frankfurt.

10 aprilie

■ ***Leonard Doroftei*** - 25 ani, boxer român, medaliat cu bronz la J.O. din 1992, la cat. 63,5 kg.

11 aprilie

■ ***Wladislaw Komar*** - 55 ani, atlet polonez, campion olimpic în 1972 la aruncarea greutății.

12 aprilie

■ ***Soslan Andiev*** - 43 ani, luptător rus, campion olimpic la lupte libere, cat. grea, în 1976 și 1980, de patru ori campion mondial.

■ ***Dinu Pescariu*** - 21 ani, tenisman român, component al echipei de Cupa Davis.

13 aprilie

■ ***Gary Kasparov*** - 39 ani, șahist rus, campion mondial en-titre.

■ ***Rudi Völler*** - 35 ani, fotbalist german, internațional A, vicecampion mondial în 1986.

POLIROM SA
SPECIALIZATĂ ÎN
TIPAR OFFSET,
OFERĂ CLIENȚILOR SĂI:
- ETICHETE PRODUS
- AMBALAJE DIN CARTON (UN SINGUR STRAT)
- REVISTE
- PLIANTE

naturalețea culorii

IAȘI
Calea Chișinăului nr. 32
Telefon/Fax: 032/230485

cele mai gingașe romane de dragoste
în colecțiile
Diana
Diana Special
Silvia
Courths-Mahler
Șoaptele inimii
HIPPARION
3400 CLUJ NAPOCA
Vasile Lupu 85

Hedwig Courths-Mahler
Cu tine, pentru totdeauna!

Breco și Electric PULS
distribuitori exclusivi vă oferă produsele concernului
TEKO
producător specializat de carcase din material plastic și aluminiu pentru o gamă largă de aparate și echipamente electronice.
101
CARCASE DIN MATERIAL PLASTIC SAU ALUMINIU
BRECO
Electric PULS
Pentru comenzi sau informații detaliate
Tel.: 032/21.32.84
Fax: 032/23.00.94
Căutăm distribuitori în toată țara.

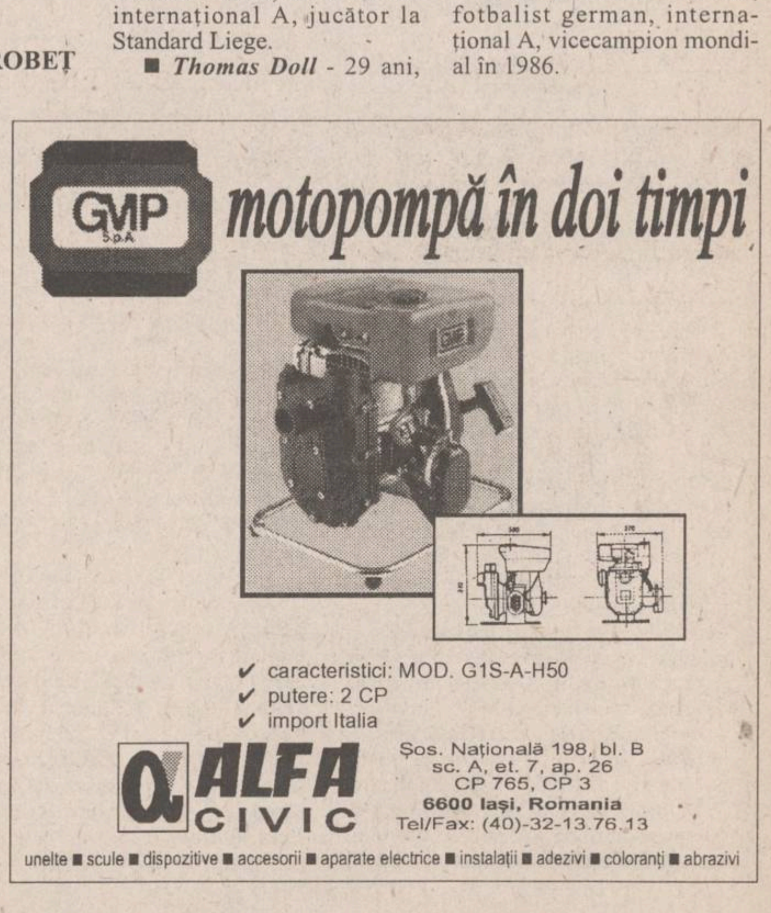

GMP S.p.A.
motopompă în doi timpi
✓ caracteristici: MOD. G1S-A-H50
✓ putere: 2 CP
✓ import Italia
ALFA CIVIC
Șos. Națională 198, bl. B
sc. A, et. 7, ap. 26
CP 765, CP 3
6600 Iași, Romania
Tel/Fax: (40)-32-13.76.13
unelte ■ scule ■ dispozitive ■ accesorii ■ aparate electrice ■ instalații ■ adezivi ■ coloranți ■ abrazivi

DIN TELEFOANELE, SCRISORILE ȘI AUDIENȚELE ZILEI

Responsabilitatea asupra informațiilor publicate la rubricile "Din scrisorile , telefoanele și audiențele zilei" și "Ultimul vagon poștal" revine reclamanților. Scopul acestor două rubrici este de a asigura un dialog între cititori și reprezentanții principalelor instituții publice. Semnatarii scrisorilor sînt rugați să folosească un limbaj decent și să nu facă acuzații nejustificate.

■ *Prețul buteliilor*

Ne-a telefonat pensionara ***Maria Serban, din strada Ciurchi nr. 127,*** pentru a ne spune că, la punctul de distribuire a buteliilor de aragaz, în spatele alimentarei, șoferul cerea pentru o butelie plină suma de 6.900 lei, iar ea și alți clienți știau de la TV că prețul este de 6.500. În "Monitorul" din 5 aprilie, pe prima pagină s-a publicat un articol în care se preciza că butelia livrată de la stație costă 6.500 lei, dar pentru cea vîndută la puncte volante, aduse cu mijloace de transport, prețul este de 6.900 lei. Nu-i vorba, deci, de nici un abuz.

■ *Cine are grijă de soarta tinerilor?*

Dumitru Popa, din strada Păcurari nr. 47, vrea ca prin intermediul ziarului să pună o întrebare factorilor de răspundere din învățămînt (și credem că și guvernanții ar trebui să dea un răspuns): "Ce măsuri se vor lua pentru asigurarea de locuri de muncă miilor de tineri ce vor absolvi școlile medii și institutele de învățămînt superior?". Să sperăm că întrebarea va avea ecou acolo unde trebuie și, mai ales, că i se va da și un răspuns.

■ *Alte întîmplări la alimentara "Central"*

După ce a citit nota publicată în "Monitorul" din 6 aprilie, despre pățania unei studente, la magazinul alimentar "Central", ***Constantin Hatescu*** ne-a povestit că și dînsul a pățit așa ceva, tot la aceeași unitate, în urmă cu vreo două luni, cînd a cumpărat o sticlă de vodcă și nu i s-a mai dat restul de la 5000 lei. Cu scandal, dar și cu ajutorul Poliției, situația s-a reglementat, dar se întreabă: "De ce se repetă astfel de întîmplări la acest magazin alimentar, considerat de elită?".

■ *Nedumeririle unui veteran de război*

Ioan Manolache, din strada Bucsinescu nr. 2, veteran de război, decorat cu medalia "Bărbăție și credință" cu spade, și-a întocmit, încă din septembrie anul trecut, dosar pentru a primi drepturile bănești prevăzute de Legea nr. 44/1994, dar nici pînă astăzi nu a încasat vreun leu.

Știe că aceste dosare se rezolvă treptat, știe că va primi sumele cumulat, dar ne întreabă: "Ce folos că se vor aduna bani mai mulți, dacă a început cursa nebunească a prețurilor datorate scumpirii benzinei?". O altă problemă care îl frămîntă: ca decorat, are dreptul să primească o suprafață de pămînt, fie în intravilan (500 mp), fie teren agricol în extravilan (1 ha). Dacă pentru intravilan, Primăria Iași a început să rezolve problema, cei care doresc teren arabil, cînd îl vor putea primi, unde și cine se ocupă de acest lucru? Sau, cum ne-a spus în glumă (amară glumă!) veteranul: "Se așteaptă cumva să intrăm noi în pămînt, știindu-se că sîntem în vîrstă?".

■ *Locatarul și administrația*

Sandu Mariana, din Iasi, b-dul Independentei nr. 29, bloc C1-5, scara C, etaj 8, ap. 30, este obligată de către administratorul Niță de la asociația de locatari să plătească întreținerea pentru șase persoane, deși în apartament locuiesc efectiv cinci, soțul ei fiind plecat, prin "Moldconstruct", să lucreze în Israel.

În plus, a obligat-o să plătească cîte 1500 lei pe lună chirie pentru un atelier de reparații obiecte de uz casnic pe care nu-l mai folosește nimeni, soțul și fiul ei fiind plecați (din această cauză au și renunțat la contract).

Știind că nu este singurul caz în care se întîlnesc astfel de nereguli, ne întrebăm: "Cine și cînd va pune ordine în raporturile financiare administrație-locatari?".

■ *Răspunsul așteptat*

Maria Ernilă, din satul Balciu, comuna Mirsolava, femeie în vîrstă, ne scrie că un consătean, Constantin Voinescu, cu care a avut unele neînțelegeri, o amenință mereu, iar în ziua de 14 martie a înjurat-o și a fugit după ea.

Maria Ernilă a făcut o reclamație adresată șefului postului de poliție Miroslava (nr. 646179 din 15 martie 1995), cerînd să fie protejată. Șeful postului, calm, i-a promis răspuns la reclamație în termen de 30 de zile. Răspunsul pe care îl aștepta era: persoana agresivă va fi chemată la Poliție și să i pună în vedere să se liniștească, nu să streseze o femeie în vîrstă și fără putere.

■ *Actualitatea în catren*

Am rămas foarte impresionat cînd am citit în presă că impetuosul Vladimir Jirinovski (un fel de Vadim în variantă rusă) a primit gradul de colonel în rezervă.

Că Jirinovski-i avansat
Azi colonel, e ideal,
Pe Hitler, astfel l-a tăiat,
Căci ăla fu doar caporal!

Constantin IURAȘCU

ULTIMUL VAGON POȘTAL

Lipsa moralei e mai dăunătoare omului decît însăși sărăcia

După mesajul președintelui adresat parlamentarilor care ocupă posturi la AGA și la societăți comerciale, au apărut unele semnale în presă cum că unii s-ar fi retras din aceste posturi, potrivit declarațiilor făcute. (Cine poate cunoaște adevărul?). Cei mai mulți au refuzat și chiar s-au supărat, invocînd litera Constituției, care nu prevede interdicția de a lucra în mai multe locuri. Mai bine zis, de a realiza venituri, căci de "lucrat" nu se pune problema. Dacă legea permite cîștiguri nelimitate, cine-i de vină? Parlamentarii înșiși, care au elaborat Constituția, cu multe sudori! Cred că ar fi absolut necesară o lege care să limiteze asemenea posibilități de cîștiguri, cel puțin în perioada tranziției, avînd în vedere sărăcia în care ne zbatem. Se înțelege că o astfel de lege ar fi fost "inoportună" pentru ei, în primul rînd.

Cum vedem, Constituția are și lipsuri. Și nu ține pasul cu morala. Cine ascultă de una încalcă pe cealaltă. Totuși, nu înțeleg de ce nu se elaborează o lege cînd este nevoie acută de ea. Însuși președintele a semnalat că "se întrece măsura". Greu de răspuns.

Vorbeam de morală, dar ce a mai rămas din ea? Morala a dispărut aproape odată cu instaurarea comunismului ateu și nu s-a mai putut reface nici după demolarea acestuia, pentru că ne-a cuprins sărăcia cu toate relele posibile. Gînditorii antici știau acum 2500 de ani că fără etică și cultură, democrația nu este posibilă. Ea a existat la vechii greci, fapt ce denotă că la ei era mai multă etică decît acum la noi. "Lipsa moralei e mai dăunătoare omului decît însăși sărăcia", au spus unii, pe bună dreptate. Egoismul și lăcomia se întîlnesc la tot pasul. Auzim deseori vorbe rostite fără cea mai mică jenă de către cei care "s-au ajuns": "Eu vreau să trăiesc civilizat, că de aia am intrat în Europa!". Dar cu ce preț? Nu în detrimentul altora? După cum se știe, producția nu acoperă consumul în țara noastră. Atunci cum poți pretinde să trăiești bine? Să sufere cei proști care nu se "descurcă", nu-i așa? Deși sîntem în tranziție, oamenii cu astfel de caracter nu înțeleg că nu pot avea totul. Oare nu trecem toți prin tranziție? De ce să sufere numai unii? Din nefericire, avem o lege nemiloasă, care permite să ai două-trei salarii. Această lege dă apă la moară unora și adîncește sărăcia altora. Halal lege pentru tranziția noastră! Cine-l apără pe cel slab de cei lacomi? Nimeni!

Istoricii au consemnat pagini din trecutul îndepărtat care reflectă idei umaniste din partea unor gînditori ai popoarelor înrobite de Babilon, cu multe secole î.Hr. Dintr-un simplu dialog poți constata modul de gîndire asemănător celui de azi. "Ce faceți voi pentru cei săraci?" - întreabă un gînditor pe un dregător al statului. "Ce să facem? Nu e nevoie să facem nimic. Noi sîntem fericiți!" Faceți o comparație între dregătorii de azi și cei de acum 2700 de ani. Ce deosebire vedeți?

Gheorghe PORUMB - Iași

Ziua Mondială a Sănătății

Obiectiv 2000 - o lume fără poliomielită

În România, în anul 1957, 43 de copii la 100.000 de locuitori s-au îmbolnăvit de poliomielită. Dintre aceștia, 9 copii din 100 de bolnavi au murit.
În România nu s-au mai înregistrat cazuri de poliomielită din anul 1985 și aceasta numai datorită vaccinării tuturor copiilor.
În lume, numărul țărilor cu copii bolnavi de poliomielită scade continuu.
În fiecare an, 7 aprilie este Ziua Mondială a Sănătății. Anul acesta deviza este "O lume fără poliomielită". Alegerea acestei teme are scopul de a pregăti acțiunea de eradicare a poliomielitei pe plan mondial.

Poliomielita sau "paralizia infantilă" este o infecție gravă, cu răspîndire universală, cunoscută din antichitate, al cărei agent cauzal a fost descoperit în 1908.

În lume există peste 10 milioane de oameni cu sechele paralitice cauzate de virusul poliomielitei.

România a înregistrat ultima epidemie de poliomielită în 1957-1960. În 1951, Johanas Salk descoperă vaccinul cu virus omorît, iar în 1956, Albert Sabin, vaccinul cu virus viu atenuat, larg utilizat la nivel mondial.

Extinderea programului de vaccinare a copiilor începînd cu anii 1960-1961 și continuarea imunizărilor a făcut ca în momentul de față poliomielita să se afle în stadiul de eradicare.

Adunarea Mondială a Sănătății a solicitat, în 1988, O.M.S. și statelor membre să stabilească un program de eradicare a poliomielitei pînă în anul 2000, program care a fost adoptat în 1989, inclusiv în România.

Eradicarea poliomielitei va pune capăt unui lung șir de suferințe umane, pretutindeni în lume.

Experiența acumulată demonstrează că eradicarea poliomielitei poate fi realizată. Există vaccinuri eficiente, dar sînt necesare noi eforturi financiare, care se cifrează la peste 100 milioane dolari, pînă în anul 2000.

După eradicarea poliomielitei, însă, toate țările lumii vor înregistra beneficii financiare considerabile.

Numeroase țări și regiuni au obținut deja progrese spectaculoase. În ultimii trei ani nu s-a semnalat nici un caz de poliomielită, datorită virusului sălbatic, în America de Nord, Centrală și de Sud, în țările din Regiunea Pacificului Occidental. Într-o situație favorabilă din acest punct de vedere se află Europa Occidentală și Centrală, Africa de Nord, Australia și Orientul Mijlociu.

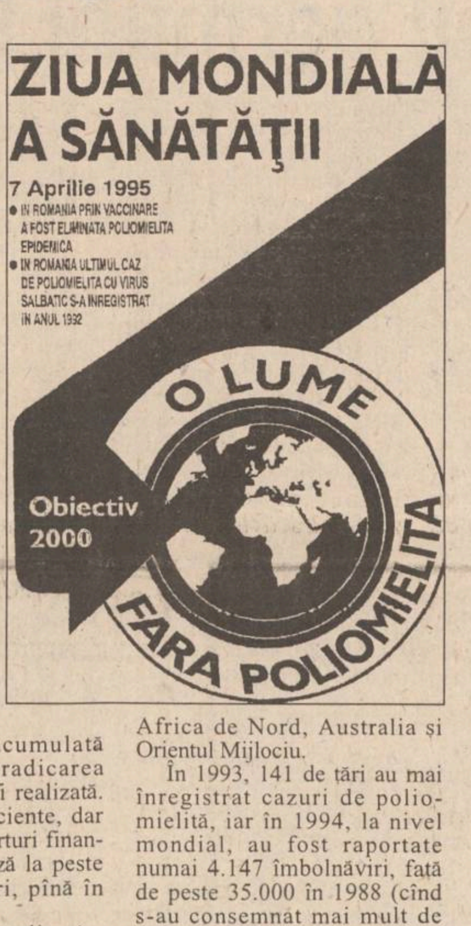
ZIUA MONDIALĂ A SĂNĂTĂŢII
7 Aprilie 1995
• IN ROMANIA PRIN VACCINARE A FOST ELIMINATA POLIOMIELITA EPIDEMICA
• IN ROMANIA ULTIMUL CAZ DE POLIOMIELITA CU VIRUS SALBATIC S-A INREGISTRAT IN ANUL 1992
O LUME
FARA POLIOMIELITA
Obiectiv 2000

În 1993, 141 de țări au mai înregistrat cazuri de poliomielită, iar în 1994, la nivel mondial, au fost raportate numai 4.147 îmbolnăviri, față de peste 35.000 în 1988 (cînd s-au consemnat mai mult de 200.000 de decese și numeroase cazuri de infirmități).

Eradicarea poliomielitei, ca și în cazul variolei, va constitui un dar inestimabil oferit generațiilor viitoare.

În acest an, Ziua Mondială a Sănătății este consacrată campaniei de eradicare a poliomielitei pînă în anul 2000 și are ca deviză: "Obiectiv 2000 - o lume fără poliomielită".

Prof.dr. Aurel IVAN
Șeful Catedrei de Epidemiologie UMF Iași

CARNETUL ZILEI

✝ Sf. Gheorghe Mărt.; sf. mc. Caliopie și Achilian (Denie-Acatistul Născătoarei de Dumnezeu)

0 - 13° C VREMEA

Vremea va intra într-un proces de răcire. Cerul va fi variabil la noros. Local, este posibil să plouă, ploile avînd și caracter de aversă. Vîntul va sufla slab la moderat, din sector nordic. Valorile maxime ale aerului vor oscila între 9-13 grade Celsius, iar cele minime între 0-3 grade Celsius. **(Mihaela GÎRTU, Centru de Prevedere a Vremii Bacău)**

FARMACII DE GARDĂ

Farmacia nr. 2, Piata Unirii (tel. 116029).

SPITALE DE GARDĂ

Spitalul "Spiridon" (tel. 142730): Clinica a II-a Medicală; Clinica I Chirurgie; **Maternitatea "Cuza Vodă"** (tel. 143320).

TVR BUCUREȘTI

TVR1 7,00 TVM. Telematinal ■ 8,30 La prima oră cu...; Desene animate: Calimero; Puncte cardinale; Revista presei; Maxima zilei ■ **9,15 Film serial (r): Santa Barbara (SUA)** ■ **10,00 Actualități** ■ **10,05 Film serial (r): Santa Barbara** (SUA) ■ 10,50 Curcubeu. Tehnica iluziei în pictură; Un maestru al tehnicii "trompe l'oeil"; Scoala micilor violoniști; Computerizarea unui vechi meșteșug; Ciclul "Perspective": Natura în pericol! ■ 11,50 MTV. Greatest Hits ■ **12,20 Film serial (r): Aur și noroi** (Spania, 1992) ■ 13,10 1001 audiții. Ansamblurile țării: Teatrul Muzical din Brașov; Opera "Cenușăreasa" de G. Rossini (fragmente). În distribuție: Silvia Voinea, Dorina Chesei, Lucia Kriska Papa, Pompei Hărășteanu, Robert Nagy, Dorin Mara, Sorin Mugur Curelaru ■ **14,00 Actualități** ■ 14,10 TVR Iași. Est Meridian ■ 14,55 TVR Cluj-Napoca. Panoramic; Student-Magazin: După patruzeci de ani - prima promoție de actori de la Secția de Teatru a Facultății de Litere din Cluj-Napoca ■ 15,45 Tradiții. Un meșteșug care nu piere: Scoala vrînceană de sculptură; La Toma Rapa din Năruja ■ **16,15 Actualități** ■ 16,25 Agenda consumatorului. Dieta - doar la mîna beneficiarului? ■ 16,45 Lege și fărădelege. Emisiune realizată de Studioul de Film al Ministerului de Interne în colaborare cu TVR ■ 17,00 Emisiune în limba germană. Instantanee; Dindeștiu Mic - un sat sătmărean; Întîlnirea dintre germanii din Banat și germanii din Ungaria ■ 18,00 Pro Patria. Emisiune realizată în colaborare cu Redacția Emisiunilor Militare de Radio și Televiziune din Ministerul Apărării Naționale; Obiectiv prioritar: pregătirea de luptă; Actualități ostășești. Note, informații, reportaje; Petrol și bombe la Ploiești; Puntea spre stele; Cîntece care ne-au însoțit istoria ■ **19,00 Film serial: Casa Eliott** (Anglia, BBC, 1991), ep. 29 ■ **20,00 Actualități. Buletin meteo. Telesport** ■ 20,40 Publicitate ■ 20,45 Tezaur folcloric; Întîlnire cu laureați '94 ai premiilor "Ethnos" ■ 21,25 Viața parlamentară. Activitatea legislativă. Parlamentarii interpelează Guvernul; Contacte internaționale; Parlamentul și opinia publică ■ **21,55 Film artistic: Să atingi o stea** (SUA - Italia, 1989). Cu: Dominique Sanda, Tomas Millian, Matthew Ousdhal, Carola Stagnaro ■ 23,35 Actualități ■ 23,55 MTV. Euro Top 20 ■ **0,55 Cinematograful de noapte: Jurnalul pantofilor roșii** (SUA), film nerecomandat minorilor.

TVR2 7,00 La prima oră; Știri; Buletin meteo; Gimnastica de dimineață; Informatii utile; Desene animate: Calimero (I); Autografe muzicale; Trei minute pentru sport; Cronica șoselei; Unde mergem?; Bursa locurilor de muncă; Flash SF; La prima oră cu...; Desene animate: Calimero (II); Puncte cardinale; Revista presei; Maxima zilei ■ 9,15 Ora de muzică. Concert cameral la Palatul Cantacuzino. Participă formația de suflători "Trio Modus" ■ 10,00 Ecran de vacanță: Sapte note fermecate ■ 11,00 Telejurnal Worldnet ■ **11,30 Desene animate: Legenda lui Zorro** ■ 12,00 Cafeneaua literară. Avangarda Bucureștilor interbelici (I) ■ 13,25 Memento cultural. Centenar Ion Barbu. Sărbătorirea poetului la "Rotonda scriitorilor" a Muzeului Literaturii Române ■ 13,45 Telejurnal CFI ■ 14,00 Actualități ■ 14,10 Ecran de vacanță: Bing (Franta, CFI). Premieră pe țară. Cu: Jean François Garreaud, Jean-Paul Farre, Claire Nadeau, Marcel Philippot, Sophie Carle, Marina Pastor ■ 15,10 Varietăți internaționale cu: Mariah Carey, Tina Turner, Jancie Jamison, Michael Bolton, Boyz II Men, Edith Lefel, Bryan Adams, Marky Mark și Funky Funk, trupa de balet "Wayne Sleep" ■ 16,00 Desene animate: Punky Brewster ■ **16,30 Film serial: Și bogații plîng** (Mexic) ■ 17,00 Bursa invențiilor. Ediție socială: A treia licitație de invenții românești ■ **18,10 Film serial: Aur și noroi** (Spania, 1992), ep.43 ■ 19,00 Concertul Orchestrei Naționale Radio. Dirijor Ilarion Ionescu-Galați. Soliști: Trio Fujita (Japonia). În program: Ludwig van Beethoven: Triplu concert pentru vioară, violoncel și pian în Do major, op. 56; Musorgski - Ravel: Tablouri dintr-o expoziție. Prezintă Radu Gheciu. În pauză: Colocviul criticilor muzicali ■ 21,00 TVM. Mesager ■ 21,30 Oameni care au fost...; Emil Racoviță ■ 22,00 Hyperion. Revistă literară în imagini. Lucian Blaga și rezistența în fața istoriei; Un destin construit pe caracter și curaj; Ce înseamnă a fi cărturar?; O lectură la zi a operei blagiene: creatorul de sistem și istoria receptării sale. Resemnificare, valorizare, recuperare ■ 23,00 O soție "grijulie". Teledivertisment cu: Adriana Trandafir, Petre Lupu, Jeanina Matei, Manuela Fedorca, Daniela Gyorfi, Pompiliu Dîrjan, grupul "Sound of Music" și orchestra "Cromatic" condusă de Marin Petrache-Pechea ■ **23,30 Film serial: Santa Barbara** (SUA), ep. 130 ■ 0,15 Titanii muzicii: O întîlnire cu Sergiu Celibidache.

TVR IAȘI

Pr. I, orele 14,10 - 14,55 - "Est Meridian Magazin" - Note, știri și reportaje din Moldova ■ Itinerarii de week-end ■ Trimbulinzii și pasiunile lor ■ Star Club ■ Stop cadru în cotidian ■ Videoclipul emisiunii. Redactori: Ioana Lungeanu, Dan Trofin.

TELE M

6,30 Deschiderea programului ■ 7,00 Matinal Tele 'M ■ 7,30 Observator ■ 8,30 Film artistic: "Cititorul de urme" (acțiune). Regia Wils Caut. Cu: Mikkel Gaup, John Sigurb Kristensen ■ 10,00 Film serial: "Răzbunarea". Episodul 45 (r) ■ 11,00 Film artistic: "Cei care plătesc cu viața" (dramă). Regia Serban Marinescu, cu: Stefan Iordache, Adrian Pintea, Gh. Visu, Ovidiu Ghintea, Maia Morgenstein. În Bucureștiul anilor '30, personajele din "Jocul ielelor" și "Patul lui Procust" își încrucișează destinele ■ 12,40 Închiderea programului ■ 17,30 Deschiderea programului ■ 18,00 Total 'M Stiri ■ 18,15 Actualitatea ieșeană ■ 19,00 Ferestre pentru suflet ■ 19,15 Documentar Worldnet ■ 19,30 Film serial pentru copii: "Arbaleta". Episodul 16 ■ 20,00 Desene animate ■ 20,30 Film serial: "Răzbunarea". Episodul 46 ■ 21,30 Film artistic: "Călătoriile Alicei". Regia Wim Wenders, cu: Rudiger Vogler, Jelle Rottlanderla ■ 23,20 Film artistic: "Jurămîntul iubirii". regia Don Taylor, cu: Valerie Bertinelli,Jamson Parker, Andy Romano.

TV EUROPA NOVA

10,00 Deschiderea programului de dimineață ■ 10,05 Mati Nova - emisiune-magazin ■ 11,00 Lumea la microscop: Insula comorilor; Navigînd prin Europa; Marea îmbrățișare ■ 12,00 Infonova ■ 12,10 Film: "Șapte păcate" (reluare) ■ 13,40 Curs de limbă italiană (lecția 22) ■ 14,00 Închiderea programului de dimineață ■ 17,00 Deschiderea programului ■ 17,05 Club european - Pașaport pentru Europa: spiritul civic. Invitat: conf. dr. Constantin Simirad, primarul municipiului Iași. Redactor: Gabriela Scurtu-Ilovan ■ 17,30 Spectacolul științei: Secretele codului (II); În lumea păsărilor argintii (II); Știința astăzi. Realizator: Mihaela Calcan ■ 18,15 Euromusic ■ 18,30 Clubul lui Gogoșneață ■ 18,35 Desene animate ■ 19,00 Infonova ■ 19,35 Jocuri de culise. Redactor: Ioan Dan Borș ■ 20,00 Videoclip '95 ■ 20,30 Film documentar în serial: "Columb și epoca marilor descoperiri" (VI) ■ 20,55 Publicitate ■ 21,00 Film: "Lîngă tine stă un criminal" (producție SUA; regia: Tom McLoughlin; cu: Valerie Bertinelli, Graham Becker). Există cazuri în care un bolnav psihic nu se deosebește, în aparență, de un om normal. Inspirat dintr-un astfel de caz, real, filmul prezintă tragicul destin al lui Laurie Wade care, suferind de o boală psihică, devine o criminală periculoasă ■ 22,30 Infonova ■ 22,45 Night Club. Varietăți, umor în serial ■ 0,15 Publicitate ■ 0,30 Film: "TC 2000" (producție SUA; regia: T.J. Scott; cu: Bolo Yeung, Jalal Merhi). Pămîntul a ajuns de nelocuit; cei bogați au adăposturi, iar săracii mor de foame și sete. Bande criminale se organizează pentru a ucide, atît pe pămînt, cît și în subteran ■ 2,00 Concert: Megadeth - Exposure of a dream. Realizatori: Cosmin Chivu, Octavian Jighirgiu ■ 3,00 Închiderea programului.

TV SATELIT

RTL

6,30 Știri, seriale, desene animate ■ 10,05 Kojak (s.p.): "Crimă cu metodă" ■ 11,00 Frumos și bogat (s) ■ 11,30 Vremea dorințelor (s) ■ 13,30 Springfield Story (s) ■ 14,15 Santa Barbara (s) ■ 15,05 Pasiunea e crima (s.p.) ■ 16,00 Ilona Christen talkshow■ 17,00 Hans Meiser talkshow ■ 18,00 Jeopardy! (cs) ■ 18,30 Între noi (s) ■ 19,00 Frumos și bogat (s/r) ■ 19,45 Știri, sport, meteo ■ 20,10 Exploziv (magazin) ■ 20,40 Vremuri bune și rele ■ 21,15 Soricelul emigrant (f.d.a., SUA, 1986) ■ 22,50 Bătălia pentru Midway (f., SUA, 1975), cu T. Mifune ■ 1,50 Show nocturn ■ 2,45 Soricelul emigrant (f/r) ■ 4,10 A-Team (s.a./r).

PRO 7

6,05 Arabella Kiesbauer (r) ■ 6,50 Alf (s) ■ 7,40 Inspectorul Gadget (d.a.) ■ 8,35 Casa noastră (s) ■ 9,45 Petrocelli (s.p.) ■ 10,35 Roseanne (s) ■ 11,05 Sherlock Holmes în New York (f.p., SUA, 1976) ■ 12,55 Cei doi Hart (s.p.) ■ 14,00 Îngerul Charlie (s) ■ 15,00 Arabella Kiesbauer (show) ■ 15,55 Misterele lui Dowling (s.p.) ■ 16,55 L. A. Law (s) ■ 17,55 Desene animate ■ 19,25 Rock 'n 'Roll Daddy (s) ■ 19,50 Roseanne (s) ■ 20,25 Alf (s) ■ 21,15 Superman (s., SUA) ■ 22,10 Vînătorii din spațiu (s.SF) ■ 23,15 Fără apărare (f.p., SUA, 1991) ■ 1,15 Cerberul (w., Italia, 1970) ■ 3,00 L.A.Law (s/r) ■ 4,10 Dulci păcate (mag./r).

MTV

7,00 Matinal, cu Maria■ 8,30 Dans în aer liber, cu Eric ■ 10,00 Ingo, cu mix-ul dimineții ■ 13,00 Muzică soul, cu L. I'Anson ■ 14,00 Mari hituri ■ 15,00 Enrico și mix-ul după-amiezii ■ 17,30 Coca Cola Report ■ 17,45 Noutăți cinematografice ■ 18,15 3 din 1 ■ 19,00 Muzică non-stop ■ 19,30 Pulsul modei, cu Marijne ■ 21,00 Mari hituri ■ 22,00 Most Wanted, cu Ray Cokes ■ 23,30 Beavis & Butt-head (d.a.) ■ 0,00 Coca Cola Report ■ 0,15 Noutăți cinematografice (r) ■ 0,30 Stirile nopții ■ 0,45 3 din 1 (r)■ 1,00 Party Zone - muzică de dans nons-stop, cu Simone ■ 3,00 Muzică soul, cu L. I'Anson■ 4,00 Dans în aer liber, cu Eric.

EUROSPORT

9,30 Eurofun. Mag. distractiv ■ 10,00 Dansuri sportive ■ 11,00 Tenis. Magazin ATP■ 11,30 Fotbal. Selecțiuni din prima manșă a semifinalelor Cupei UEFA și a Cupei Cupelor (r) ■ 13,00 Fotbal. Selecțiuni din prima manșă a semifinalelor Ligii Campionilor (r) ■ 14,30 Tenis. Turneul ATP de la Estoril - sferturi de final (d) ■ 18,00 Auto. MP de F1 al Argentinei - calificări, manșa 1 (d) ■ 19,00 Tenis. Turneul ATP de la Estoril - sferturi de finală (d) ■ 20,30 Buletin de știri 1 ■ 21,00 Magazinul sporturilor cu motor ■ 22,00 Box. Meciuri internaționale ■ 23,00 Wrestling. World Superstars ■ 0,00 Auto. MP de F1 al Argentinei - calificări (r) ■ 1,00 Snowmobile. Tundra Raid ■ 2,00 Buletin de știri 2.

TEATRU

■ Teatrul Național "Vasile Alecsandri" prezintă astăzi, la orele 19,00, spectacolul cu piesa ***Nu muriți din întîmplare*** de Ion Băieșu.

BIBLIOTECA "GH. ASACHI"

■ Astăzi, la orele 16,00, la Biblioteca "Gh. Asachi" va avea loc o nouă audiție muzicală. În program: Klaus Schulze - "Dreams".

MUZEUL LITERATURII ROMÂNE

■ Muzeul Literaturii Române Iași organizează astăzi, la orele 17,00, la Clubul cultural "Junimea" (Casa "V. Pogor") în cadrul Atelierului de creație, comemorarea ***Mircea Streinu - 50 de ani de la moarte***. Invitat; Valeriu Neștian. Moderator: Mirel Cană. Va citi versuri Daniela Visternicu.

CENTRUL CULTURAL GERMAN

■ Forumul Democrat German și Centrul Cultural German Iași organizează astăzi, la orele 18,00, la Institutul Catolic (str. Văscăuțeanu), un concert coral "Passionsmusik". Va cînta corul Bisericii Învierii din Essen, Germania și Carsten Wiebusch la orgă. Concertul va fi dirijat de Ursula von den Busch.

CINEMATOGRAFE

■ **Cinematograful "Victoria"**(Telefon: 112502); 7-13.04.1995; orele: 9; 11; 13; 15; 17; 19; ***"Parașutiștii morții"***. Producție SUA, 1994. Thriller polițist cu Wesley Snipes și Gary Busey. Regia: John Badham.

■ **Cinematograful "Republica"**(Telefon: 114327); 7-13.04.1995; orele: 9; 11; 13; 15; 17; 19: ***"Răzbunare forțată"***. Producție SUA, 1994. Film de acțiune cu demonstrații de arte marțiale. În rolul principal: Don "The Dragon" Wilson, campion mondial la kickboxing.

■ **Cinematograful "Copou"** (Telefon: 145738);7-13.04.1995; orele: 9; 11,30; 14; 16,30; 19; Reluare la cererea publicului spectator: ***"Forrest Gump"***. Producție SUA, 1994. Dramă de Robert Zemeckis. Film distins cu trei Globuri de Aur și sase premii Oscar 1995. Cu Tom Hanks.

■ **Cinematograful "Dacia"** (Telefon: 164740); De luni pînă vineri - 7-10.04.1995; orele: 9; 11; 13; 15; 17; ***"De unul singur"***. Producție SUA, 1994. Film polițist cu Michael Dudikoff. De vineri pînă duminică - 7-9.04.1995; ora 19; Reluare la cererea publicului spectator: ***"Philadelphia"***. Producție SUA, 1994. Dramă cu Tom Hanks. De marți pînă joi - 11-13.04.1995; orele: 9; 11; 13; 15; 17; 19; ***"Warlock"***. Producție SUA, 1993. Horror cu Julian Sands și Chris Young. Premieră.

■ **Videoteci**: - Sala mică a cinematografului "Republica" (orele: 10; 12; 14; 16; 18; 20)

SEMNAL EDITORIAL

Editura Moldova

TEXTE
CARE AU ZGUDUIT LUMEA
• Tainele „Protocoalelor" înțeleptilor Sionului
• Testamentul lui Petru cel Mare
• Manifestul Partidului Comunist
EDITURA MOLDOVA

"Texte care au zguduit lumea - Tainele «Protocoalelor» Înțelepților Sionului - Testamentul lui Petru cel Mare - Manifestul Partidului Comunist" este ultimul volum lansat pe piață de ***Editura Moldova.*** "Editarea sub genericul «Texte care au zguduit lumea» a trei documente de nuanță imperialistă, de acaparare a unor teritorii, dar și de degradare morală a unei părți importante a lumii, nu este altceva decît oferirea spre lectură a acestor «teze» devastatoare. În intenția editurii nu a stat nici o clipă dorința de denigrare a acelor state, țări, nații, persoane care au lansat astfel de doctrine. Deci, nu sîntem antiruși, antisemiți sau antigermani, publicînd aceste materiale. Publicarea în aceeași carte a unei antologii de texte paranoice în esență, doctrine aplicabile (unele fiind chiar aplicate în parte, cum ar fi «Testamentuul țarului Petru» și «Manifestul Partidului Comunist», vine în sprijinul cititorului dornic să cunoască aspectele formării istoriei universale în contextul unor malformații teziste. /.../ Antologia de față propune spre cunoaștere trei texte ale unor doctrine de esență politică, emise în sens de programare strategică, care au pus, pentru o perioadă de timp, lumea în pericol. Cunoașterea lor este absolut necesară atît pentru a le putea respinge, cît și pentru a limpezi substraturile politice ale unor capitole de istorie încețoșate", argumentează Gellu Dorian, în deschiderea volumului.

Noutăți editoriale în librăriile Sedcom "Libris"

■ ***Editura All - Liliana Ionescu-Ruxăndoiu - "Conversația: structuri și strategii"*** - 2.950 lei, 95 pagini.

Volumul se înscrie pe linia unor preocupări mai vechi ale autoarei, pentru studierea limbii ca activitate practică, adresîndu-se studenților filologi, dar și celor de la secțiile, mai noi, de comunicare și relații publice, ori celor ce lucrează în mass-media.

■ ***Editura Helicon - Dorin Bratu - "Materiale dentare"*** - 3 volume - 32.980 lei.

Lucrarea se adresează în primul rînd tehnicienilor dentari și studenților de la recent înființatele colegii de tehnică dentară, dar conține și capitole care pot fi consultate de către medicii stomatologi și de studenții facultăților de stomatologie.

■ ***Editura Enciclopedică - Gheorghe I. Brătianu - "Sfatul domnesc și Adunarea stărilor în Principatele Române"*** - 5.000 lei - 328 pagini.

Este una dintre lucrările reprezentative pentru creația istoriografică a lui Gheorghe I. Brătianu, în opera căruia cercetarea pătrunzătoare și scrupuloasă a trecutului s-a împletit permanent cu efortul de înțelegere a prezentului și cu scrutarea îngrijorată a viitorului.

■ ***Editura Enciclopedică - Milton Friedman - "Capitalism și libertate"*** - 2.800 lei - 227 pagini.

Economist american, laureat al Premiului Nobel pentru economie în 1976, fiind cunoscut drept lider al Școlii de la Chicago, de gîndire economică, ne prezintă o serie de prelegeri pe care le-a ținut în iunie 1956 la Coferința de la Washington College.

■ ***Biblioteca Apostrof - N. Steinhardt - "Cartea împărtășirii"*** - 2.040 lei - 154 pagini.

Volumul conține șase texte fundamentale pentru revelarea viziunii religioase a lui N. Steinhardt, reprezentant aparte al existențialismului creștin.

■ ***Editura Vestala - Saeculum - Horia Matei - "Enigmele Terrei"*** - două volume - 7.950 lei - 750 pagini.

Bazat pe o amplă documentare, autorul face incursiuni ademenitoare în zonele inexplicabilului ce înconjoară istoria planetei și destinul omului, formulînd ipoteze fundamentate științific.

■ ***Editura Vestala-Saeculum - Marcus Gassler - "Dicționarul științelor de graniță"*** - 2.950 lei - 220 pagini.

Cuprinde date, fenomene și teorii din sferele psihologiei paranormale, ezoterismului, magiei, matematicii, fizicii, astronomiei etc.

■ ***Editura Tehnică - Th. Ruyssen - "Schopenhauer"*** - 4.500 lei - 262 pagini.

Intenția autorului este de a prezenta publicului un examen general al filosofiei lui Schopenhauer, neglijînd "scriitorul" și "eseistul", căutînd să-l înțeleagă și să-l explice numai pe filosof.

■ ***Editura All - Constantin Tașcă - "Curs de morfopatologie"*** - 9.900 lei - 345 pagini.

Reprezintă prima apariție a unui manual de "Anatomie patologică" de după 1980, fiind indisponibil studenților, celor ce se pregătesc pentru examenul de licență și medicilor de diferite specializări.

■ ***Editura Porto Franco - Ion Bârsan - "Convorbiri cu Dimitrie Cuclin"*** - 1.800 lei - 380 pagini.

Deosebit de vii, bogate idei vin să umple un gol și să deschidă drumul cunoașterii unei puternice personalități (compozitor, filosof, poet, eseist) a artei contemporane.

■ ***Editura Orizonturi - Jaqueline Susann - "Valea păpușilor"*** - 5.600 lei - 535 pagini.

Romanul ne introduce în lumea modernă a New York-ului, în culisele scenelor de pe Brodway și ale platourilor hollywoodiene - publicat pentru prima dată în 1966 a cunoscut un succes fulminant; încă de la apriție s-a vîndut în 28.712 exemplare.

■ ***Editura Niculescu - Alexandru Simionescu - "Sugestie și autosugestie: principii, exerciții practice"*** - 2.990 lei.

Cartea își propune să atragă atenția asupra capacităților și forțelor psihice extraordinare care există în fiecare dintre noi, precum și asupra modului în care pot fi canalizate pentru a ne corecta, prin autosugestie, unele defecte, obișnuite, negative etc. **(N.G.)**

Turneu al Teatrului Național "Vasile Alecsandri"

În perioada 7-17 aprilie 1995, la Brașov va avea loc Festivalul Internațional de Teatru Contemporan (FITC), ediția a X-a, la care este invitat să participe și Naționalul ieșean, cu piesa lui Al. Vampilov - ***Anecdote provinciale***, în regia lui Ion Sapdaru.

La Festival, care are un caracter competitiv, fiind dotat cu importante premii (Marele premiu pentru cel mai bun spectacol - 5 milioane lei; premiul "Sică Alexandrescu" pentru regie - 2 milioane lei; premiul pentru scenografie, pentru cel/cea mai bun/ă actor/actriță), vor mai fi prezente: Teatrul Odeon (cu piesa ***Cumetrele*** de Michael Tremblay), Teatrul Mic (cu ***Pescărușul*** de Cehov și ***Dragostea celor trei portocale*** de Carlo Gozzi), Teatrul de Comedie (cu ***Troilus și Cresida*** de W. Shakespeare), Teatrul Nottara (cu ***Avarul*** de Moliere), Teatrul Național Cluj (cu ***Săptămîna luminată*** de M. Săulescu), Teatrul Național Timișoara (cu ***Iona*** de Marin Sorescu), Teatrul Dramatic Galați (cu ***Tango*** de Sl. Mrozeck), alte teatre din țară, precum și din Ungaria și Republica Moldova.

De asemenea, la Festival, va avea loc un colocviu pe tema: ***Teatrul contemporan în perioada de tranziție.***

Claudia Schiffer și David Copperfield

Logodna secolului nu s-a destrămat

Revista "Paris Match" i-a găsit în Thailanda pe supermagicianul David Copperfield și top-modelul Claudia Schiffer. Ei dezmint zvonurile că s-ar fi despărțit... Dimpotrivă. Cu cîteva săptămîni în urmă, un zvon răutăcios ar fi spus că David Copperfield și Claudia Schiffer s-au despărțit. Se afirmă, de asemenea, că idila lor este ficțiune și nu este decît o publicitate reciprocă. Fiind în vacanță, cuplul cel mai celebru din lume contrazice zvonul: "Sîntem logodiți și fericiți. Una din ocupațiile favorite este de a căuta locul ideal pentru ziua cînd ne vom căsători". Cei doi îndrăgostiți își aranjează, în acest timp, «ordinea în dragoste». Înainte de a pleca spre regatul deplinei fericiri de a trăi, ei au fost surprinși la Monte-Carlo, lîngă o piscină de pe plajă, unde se îmbrățișează cu tandrețe, fără sfială.

"Este adevărat că viitorul îl gîndim împreună"

Rep.: Sînteți în acest moment mai aproape de căsătorie decît de despărțire?

Claudia: Nici nu se pune problema unei separări. Sîntem fericiți și logodiți. Totul este nou pentru noi, și ceea ce este nou este și magic. Una dintre ocupațiile noastre favorite, cînd avem timp, este să ne căutăm locul ideal pentru ziua cea mare. Sîntem doi oameni care iubesc perfecțiunea, care se opresc foarte mult asupra detaliilor.

Rep.: Karl Lagerfeld ne asigură că trăiți o adevărată dragoste; alții povestesc că istoria voastră nu este decît publicitate pentru a-l face cunoscut pe David în Europa și pentru a o face pe Claudia să se situeze în fruntea top-modelelor americane.

David: Claudia nu are nevoie de ajutorul meu. Este destul de inteligentă și frumoasă și este cunoscută în afaceri. Popularitatea sa în America depășește cu mult pe cea a celorlalte manechine, și nu spun asta pentru că sînt îndrăgostit.

Claudia: David este plătit foarte bine, situîndu-se pe locul opt între iluzioniștii din lume. Înainte de a-l întîlni, figura deja pe copertile magazinelor internaționale, și în Europa a avut mai multă trecere ca Pink Floyd! Credeți-mă, sîntem împreună pentru că ne iubim. Ne asemănăm foarte bine.

David: Claudia este formidabilă. Pot vorbi orice cu ea, de munca mea, de pasiunile mele, de visurile mele și viitorul nostru.

Claudia: David este omul cel mai inteligent și cel mai romantic pe care îl cunosc. Este un adevărat magician, în toate domeniile.

> "Nici David, nici eu nu avem alte aventuri. El este și a fost întotdeauna heterosexual"

Rep.: Este adevărat că ați anulat petrecerea stabilită pentru nuntă la sfîrșitul lui iunie la Monte-Carlo?

Claudia: Sîntem în Monaco din septembrie trecut. Alain Ducasse ne-a propus cu gentilețe să se ocupe de meniu. Trei săptămîni mai tîrziu, mama m-a chemat și mi-a spus că tocmai văzuse un interviu la televiziunea germană cu Ducasse care anunța că va pregăti o masă de nuntă ce va avea loc în iunie 1995... Era ciudat: nimeni nu avea dreptul să anunțe pe viitorii soți! Acum, se spune că este anulată căsătoria. De fapt, data nu a fost niciodată fixată. Sperăm că în acest timp Ducasse se va ocupa de masă, pentru că este un maestru nemaipomenit. Dar va trebui mai întîi să cădem de acord asupra datei!

Rep.: Ce credeți de zvonurile care circulă astăzi?

Claudia: Este simplu. Nici David, nici eu nu avem alte aventuri. În fine, David este și a fost totdeauna un om normal sexual. Pute-ți să mă credeți... Pentru că o știu!

Rep.: Aveți intenția să vă căsătoriți la Las Vegas, cînd David își va relua spectacolele?

Claudia: David este tot anul în turneu prin lumea întreagă. Ne dorim să ne căsătorim într-un loc care ne este familiar sau într-un colț de vis. Las Vegas este bun pentru munca lui David, cîteva săptămîni pe an, dar acest oraș nu corespunde deloc ideii pe care noi o avem de "familiar" sau de "vis"!

Rep.: Aveți amîndoi o meserie ce necesită un program foarte încărcat. Cum faceți ca să vă întîlniți cît mai des posibil?

David: Dragostea, munca, a fi împreună... Toate aceste întrebări de echilibru între a da foarte mult și a primi la fel. Ne străduim să ne petrecem timpul împreună, organizîndu-ne activitățile.

Rep.: Sînteți în vacanță acum, în Thailanda? Povestiți-ne călătoria voastră ideală.

Claudia-David: Ne trezim la 8,30, facem o baie în piscină, apoi luăm micul dejun la țărmul oceanului. Ne îmbarcăm pentru a face scufundări cu o cameră video și ne desfătăm ochiul cu "imensul albastru" din jurul insulelor Phi Phi, apoi mîncăm pește. Seara, ne uităm la un film pe cablu...

Rep.: Cum vă imaginați viitorul?

Claudia-David: Fiecare zi ne va aduce ceva nou. Ceea ce este sigur, e că în viitor vom fi împreună.

Rep.: Vă doriți să aveți un copil?

Claudia: Sper că voi avea copii într-o zi cu David. În prezent, mă consacru lui, familiei și carierei.

Pentru femeia vieții lui, David Copperfield, cel mai celebru iluzionist, declară: "Magie - este mai puternic decît magia, la sfîrșitul drumului nu rămîne decît dragoste". Ca toți îndrăgostiții, ei se cred singuri pe lume mergînd îmbrățișați. «Zvonuri asupra oamenilor celebri au fost întotdeauna, și acelea care se vehiculează asupra subiectului nostru nu fac decît să nu ne pese de ele, pentru că noi ne iubim cu adevărat», declară David Copperfield. **(Traducere și adaptare după revista "Paris Match")**

FILM

Acțiune, suspans, spectacol la mare înălțime

"Parașutiștii morții"

Producție a studiourilor "Paramount Pictures", SUA, 1994. Scenariul: Peter Barsocchini și John Bishop (după o povestire de Tony Griffin, Guy Manos și Peter Barsocchini). Regia: John Badham. Cu: Wesley Snipes (Pete Nessip), Gary Busey (Moncrieff), Yancy Butler (Jessie), Michael Jeter (Earl Leedy), Corin Nemec (Selkirk). Distribuitor: U.I.P. - Mediapro.

Regizorul de origine britanică John Badham, renumit pentru filmele sale senzaționale, în care aduce în atenția publicului categorii umane mai puțin cunoscute (cum ar fi dansatorii de disco din "Saturday Night Fever" sau experții în computere din "War Games"), optează, de această dată, în thrillerul "Drop Zone" ("Parașutiștii morții"), pentru parașutiștii profesioniști. Referindu-se la motivele ce l-au determinat să exploreze o astfel de lume, John Badham mărturisește: "M-am întrebat de multe ori care pot fi motivele cuiva să zboare la mii de metri înălțime pentru a păși apoi în gol printr-o ușă deschisă. Acum am înțeles. O persoană poate dori să-și testeze limitele fizice și psihice, poate căuta senzații tari sau poate fi pur și simplu țîcnită". Pentru cei mai mulți dintre noi este de-a dreptul înspăimîntător doar gîndul de a sări dintr-un avion ce se află la peste 15 mii de metri altitudine. Pentru parașutiștii din filmul lui John Badham acesta este un lucru obișnuit. Mai mult, ei nu o fac fără motiv. Nimeni nu știe de unde vin, nimeni nu știe cine sînt. Cerul este ascunzătoarea lor. Se știe doar atît: sînt "parașutiștii morții", deoarece apar cînd nu te aștepți și ucid cu sînge rece. Ei își folosesc abilitatea pentru a ateriza chiar pe clădirea ce găzduiește Departamentul de Narcotice din Washington. Scopul lor este de a obține informații despre agenții secreți, informații pe care să le vîndă apoi mafiei contra unei sume uriașe de dolari. Planurile acestor "băieți răi" nu pot fi contracarate decît de specialiști în acțiuni antiteroriste, experimentați și în domeniul parașutismului. Echipa cu "personaje pozitive" are următoarea componență: frumoasa Jessie, care este și lider, simpaticul mecanic Swoop, pilotul Winona, parașutiștii Selkirk și Bobby. De partea lor este și detectivul Pete Nessip, capabil de orice, chiar și de un zbor cu parașuta, pentru a-i prinde pe răufăcători. Echipa "răilor" îl are ca lider pe Moncrieff, iar ca vedetă pe Jagger, campion la sărituri cu parașuta. Urmăririle și luptele dintre cele două echipe se derulează ca un joc de-a șoarecele și pisica, între cer și pămînt, la un pas de moarte. Realizatorii filmului s-au străduit să folosească la maximum scenele la mare altitudine, filmîndu-le din toate unghiurile posibile. Pentru turnarea acestor scene s-au făcut aproape 200 de zboruri cu elicopterul, rezultatul fiind o amețitoare călătorie aeriană, în care cele mai extraordinare momente sînt asigurate de demonstrațiile de parașutism. Ca participanți la cel mai mare concurs de parașutism, care se organizează, în SUA, în fiecare an, în ziua de 4 iulie, săritorii cu parașuta execută, în cădere liberă, un fel de dans acrobatic foarte spectaculos.

Meritul interpreților din "Parașutiștii morții" este cu atît mai mare cu cît ei înșiși au efectuat majoritatea salturilor aeriene, nefiind dublați decît în cîteva secvențe extrem de dificile. Actorii Gary Busey și Michael Jeter aveau antecedente în privința săriturilor cu parașuta. În schimb, starul de culoare Wesley Snipes (interpretul detectivului Pete Nessip) a trebuit să ia lecții serioase în acest domeniu. El s-a antrenat, mai întîi, într-un tunel de aer, vertical, creat de un ventilator de aproximativ 6 metri diametru, prevăzut cu o plasă pentru a-l proteja pe parașutist. Plonjînd într-o astfel de coloană de aer, parașutistul începător poate învăța în numai cîteva ore manevre care, în înaltul cerului, ar fi durat săptămîni. Avînd experiența altor thrilleruri de calibru greu ("Pasagerul 57", "Demolatorul", "Răsărit de soare"), precum și practica unei forme afro-braziliene de arte marțiale (capoeria), Wesley Snipes demonstrează încă o dată că își onorează, pe deplin, titlul de "vedetă a filmelor de acțiune". Regizorul John Badham îl apreciază pe Wesley Snipes ca fiind "singurul actor la ora actuală în stare să joace și să se miște în același timp" și care-l depășește pe "Harrison Ford, de exemplu, care știe să joace, dar nu are aceeași viteză de reacție ca Wesley". "Parașutiștii morții", un spectacol de acțiune și suspans la mare înălțime - în premieră - la cinematograful "Victoria", 7-13 aprilie 1995, orele: 9, 11, 13, 15, 17, 19. **(Constantin PETRILĂ)**

În fotografie - Gary Busfy, interpretul lui Moncrieff, liderul răufăcătorilor din "Parașutiștii morții".

BURSA MOLDOVEI SA
RINGUL 2
organizează
ședință de licitație cu obiecte de artă
sîmbătă, **29 aprilie 1995**, ora 10.oo. Înscrieri, expertize, evaluări se fac în fiecare marți și joi, între orele 10.oo-13.oo, la sediul său din Piața Unirii nr. 5 (fostul sediu al OJT Iași).
Relații la telefon 212050, 211808.

SOCIETATEA COMERCIALĂ
scm
STANDARD COMERCIAL MOLDAVIA
Str. Bradului nr. 5, IAȘI Telefon 032/122850 Fax 032/127937
Societate mixtă româno-germană cu capital privat, angajează permanent:
sortatori și stivuitori cherestea, ascuțitor scule tîmplărie.
Condiții: vîrsta maximă cuprinsă între 18-28 ani; domiciliul stabil în Iași.
Relații suplimentare la telefoanele: **122850; 122821** sau la sediul unității noastre din str. Bradului nr. 5.

SFOS FUNDAȚIA SOROS PENTRU O SOCIETATE DESCHISĂ
Moara de Foc 35, 6600 Iași, Romania, P.O. Box 6-1356
☎032/252920, 252922 Fax: 032/252926 E-Mail: iasiall@iasi.soros.ro

anunță

YOUTH PROGRAM
(un nou program pentru tineret)
care dorește să sprijine activitățile inițiate de grupuri de elevi

Programul pentru tineret al Fundației Soros are ca scop încurajarea ideilor și inițiativelor în rîndul tinerilor. Programul va asigura asistență pentru elevii care propun proiecte (activități potrivite cu preocupările lor) dar cărora le lipsește sprijinul necesar pentru realizarea acestora.

Criterii de eligibilitate:

1. Programul se adresează elevilor de liceu.

2. Posibilele proiecte inițiate de elevi pot include cluburi, cercuri științifice sau literare, organizarea și montarea unor spectacole de teatru, muzică și dans, expoziții de arte vizuale, prelegeri susținute de invitați (artiști, poeți, ziariști etc.) și activități sociale de binefacere (nu se acordă ajutor pentru activități sportive sau religioase).

Modul de înscriere:

1. Grupurile de elevi interesate trebuie să ia legătura cu coordonatorul de porgram din Fundația Soros, personal sau prin poștă, pentru a discuta ideile de proiect.

2. Apoi vor completa în limba română un formular tip, numit "Soros Youth Program", în care își vor descrie proiectele. Elevii pot să-și aleagă un îndrumător adult care le va coordona activitatea.

3. Interviu în limba română.

Proiectele vor fi analizate și se va decide asupra lor la un interval de 2 luni.

Sediul Fundației Soros pentru o Societate Deschisă:
Str. Moara de Foc 35, et. 7, tel. **032/252920**, **252922**, fax **252926**.
Coordonator de porgram: Alina TACU.

HOROSCOP

BERBEC

(21 mart. - 20 apr.):

✋ **Sînt posibile dispute și nemulțumiri în familie, iar dvs. veți contribui din plin la ele. Randamentul va fi și el în scădere, spre disperarea colegilor.**

TAUR

(21 apr. - 20 mai):

👌 **Întîmplările, de multe ori contradictorii, vor duce la un sfîrșit fericit. Să nu disperați dacă observați, la început, că toate merg de-a-ndoaselea.**

GEMENI

(21 mai - 21 iun.):

✋ **Aveți un chef nebun de libertate, tare v-ați lua un concediu. Din păcate, tocmai acum este mai multă nevoie de dvs., iar treaba este presantă.**

RAC

(22 iun. - 22 iul.):

✋ **Comunicările pe care le primiți cu o punctualitate dezarmantă vă pun pe gînduri. S-au adunat prea multe neajunsuri și nemulțumiri.**

LEU

(23 iul. - 22 aug.):

👎 **Nu ați ales cea mai bună soluție, sînteți destul de dezorientat și nemulțumit. Lăsați la o parte orice altă preocupare și rezolvați problema.**

FECIOARĂ

(23 aug. - 22 sept.):

👍 **Se vor cere relații despre persoana dvs. de la colegi și prieteni. Nu este bine să vă arătați curiozitatea, și acesta e un fel de a vă descrie.**

BALANȚĂ

(23 sept. - 22 oct.):

👌 **Cariera dvs. e la răscruce, vă este comod unde sînteți, dar propunerea vă interesează în mod deosebit, pentru că vă oferă alte posibilități.**

SCORPION

(23 oct. - 21 nov.):

✋ **Refuzurile repetate nu v-au făcut să abandonați, dar nu v-au creat cea mai bună dispoziție. Oricum, încercarea moarte n-are: insistați.**

SĂGETĂTOR

(22 nov. - 21 dec.):

👍 **Cu mai multă perspicacitate și putere de concentrare veți da de capătul firului. Veți constata atunci că misterul este aparent.**

CAPRICORN

(22 dec. - 19 ian.):

👍 **Veniți în sprijinul unei persoane apropiate cu o promptitudine deosebită. E posibil să aveți parte de mulțumire, dar la fel de bine vi se va putea întoarce spatele.**

VĂRSĂTOR

(20 ian. - 18 febr.):

👎 **Temerile dvs. s-au adeverit în mare măsură, dar asta nu vă folosește la nimic. Trebuia să faceți ceva ca să preîntîmpinați consecințele.**

PEȘTI

(19 febr. - 20 mart.):

👌 **Vă folosiți cu mare abilitate cunoștințele, dar ar trebui să le cultivați și atunci cînd nu aveți nevoie de ele. Nu trebuie să vă opriți aici.**

LEGENDA:

👎 - vă paște ghinionul

✋ - prudența e mama înțelepciunii

👍 - n-aveți nimic de pierdut

👌 - șansa vă surîde

INTEGRAMA ZILEI

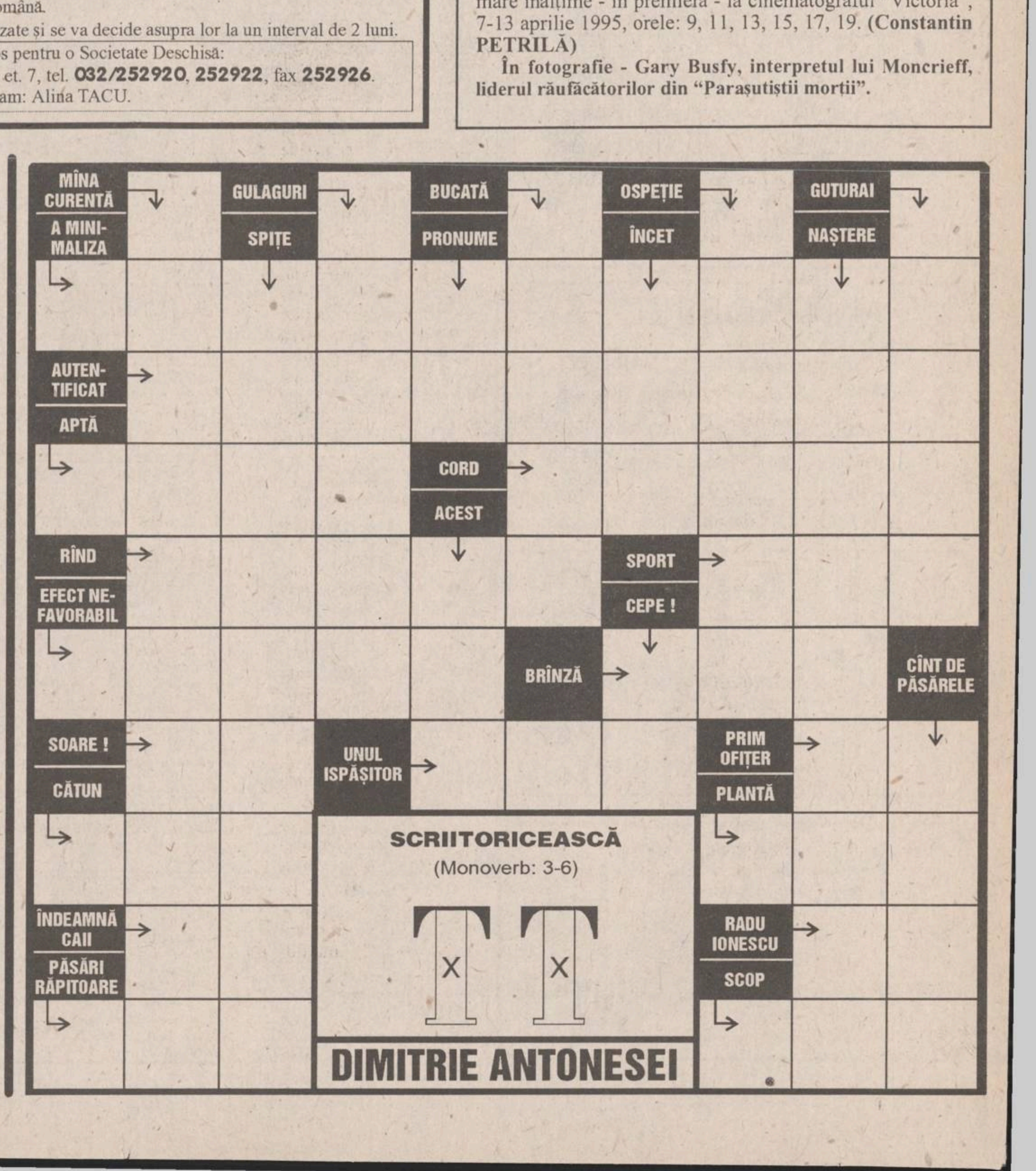

SCRIITORICEASCĂ
(Monoverb: 3-6)

DIMITRIE ANTONESEI

AGENDA OMULUI DE AFACERI

Agenția de Publicitate
NORD-EST BB/AC
oferă servicii moderne și profesionale
în domeniul expozițional:

- reprezentare la tîrguri și expoziții;
- calendare expoziționale trimestriale (interne și externe)
- studii de marketing.

Str. Smîrdan nr. 5, cam. 212, tel./fax 144776

FOOD-LAND S.R.L.
depozit en gros pentru
produse alimentare,
băuturi, cosmetice
Complexul Super Copou, intrarea din spate
Telefon 252914, 157034; Fax 131667
Contact: Anton Zaarour, director

MORA ELECTRONICS SRL
comercializează:
- cîntare electronice (DIGI 430, 650, CAS 15, 30; SAPSI SC 15P)
- case de marcat (SAPEL cu memorie fiscală, imprimantă termică, interfață serială)

Tel./fax 212735, tel. 112267

INTERELECTRIC SA
- case de marcat ELKA, cîntare electronice
- tehnică de calcul și consumabile
- service garanție și postgaranție la produsele electronice

Str. Elena Doamna 24, tel. 112004, 210030, 210031, fax 112366
Contact: Simon Iancu, Director

CASA LEBĂDA
produce
hipoclorit de sodiu, uz casnic și industrial, chit pentru geamuri
comercializează
perhidrol, prenadez, detergenți
Șos. Bucium 23 (Fabrica de Gheață), tel. 232348

EMI SRL
vinde
frigidere, congelatoare, combine frigorifice, aragaze, televizoare color, aspiratoare, mașini de spălat, mașini de cusut, aparataj electric, confecții, tricotaje, încălțăminte
B-dul Independenței 19, bl. 1-5, parter, tel./fax 117530

CHALLENGER
tehnică de calcul
copiatoare AGFA X29
Iași, Bd. Ștefan cel Mare, bl. C1 - mezanin
Telefon 211617, 117981. Fax 211617

PETRA SRL
- tranformatoare toroidale de rețea în gama 15VA - 1000VA
- rebobinări motoare și transformatoare electrice
- acționări electrice și automatizări
- prelucrări mecanice
- lămpi și becuri cu halogen 20,50W
- proiectoare și becuri cu halogen 100(150)W, 300 (500)W
- reclame luminoase

str. Împăcării nr. 27, tel. 125808, fax 221281

GHEZACO SRL
- Piese auto Dacia - import Franța, Italia
- planetare S.N.R.A., GLAENZER, termostate, plăci presiune, discuri, set motor, acumulatori (44 - 143 Ah)

Str. Eternitate nr. 35, telefon 174381

MIRFAN MOBILUX SRL
sufragerii, dormitoare, biblioteci, holuri, bucătării, camere tineret, cuiere, canapele, fotolii, recamiere, mese extensibile
Piața Voievozilor, bloc C4, parter, vizavi de alimentara Minerva
Telefon 152647

ALFA CIVIC
scule, dispozitive, unelte, accesorii
BOSCH
Tel. 032 / 137613

NEST SRL
distribuie
ceasuri elvețiene originale
Str. Florilor nr. 2, tel. 213525

VÎNZĂRI

Vînd foarte convenabil rochie mireasă măr. 44-46.
Tel.230974, după ora 18°°.

UNIVERSAL RX
oferă din stoc:
DISCHETE
3M
și foi adezive
pentru notițe
POST IT
Vă așteptăm zilnic la sediul nostru
din str. G. Ureche nr. 3.
Tel./fax 112058.

Vînd ELEKTRIK KITCHEN MIXERS - mixer de bucătărie multifuncțional, pentru frișcă, maioneză, aluaturi subțiri, ness, tocător de fructe și legume, mașină de rîșnit cafea, 3 viteze, la numai 35.000 lei. Tel. 252975.

Vînd ELEKTRIK KITCHEN MACHINE - robot de bucătărie complex și multifuncțional, cuprinde storcător de fructe și legume, tocător de fructe și legume, cuvă de 1 l pentru frișcă și maioneză, mașină tocat carne și rîșnit cafea, 2 viteze, 600W putere. Preț fix 130.000 lei. Tel. 252975.

Magazinul ANDONA
(stația de tramvai Spitalul Parhon) vă oferă:
- Porțelanuri și servicii masă Dorohoi
- Cărțile "Fondul funciar" și "Administrația locală"
- Articolele firmei LYNX (treninguri, costume copii, tricouri)

Primim și dedicații gratuite RTV Europa Nova.

SC VIBLANC SA
vă oferă:
Frigidere FRAM
180 l - 350.000 lei
Frigidere FRAM
240 l - 410.000 lei
Frigidere ARCTIC
180 l - 360.000 lei
Frigidere Arctic
240 l - 415.000 lei
Congelatoare ARCTIC
210 l - 555.000 lei
Congelatoare ARCTIC
160 l - 475.000 lei
Mașini spălat automatic
Diamant - 570.000 lei
Mașini spălat fără storcător
AL 15 - 190.000 lei;
AL 12- 180.000 lei
Mașini spălat cu storcător
- 318.000 lei
Storcător rufe -112.000 lei
Mașini cusut Monica -
210.000 lei
Garanție 1 an.
Prețurile sînt pentru en detail, pentru en gros prețuri reduse.
Pentru informații sunați la telefon 148019.

■ **Ofer carte de credit "XL Break Holidays International" pentru cazare gratuită în 70 hoteluri 5 stele din Europa. Telefon 211579, 116625. (336333)**

■ **Vînd chioșc zona Autogară. Telefon 211397, 123202. (336417)**

■ Vînd certificate proprietate, cantități mari. Telefon 032/158502. (335038)

■ Vînd joc Rambo: 128 jocuri, 45.000. Telefon 151444, după ora 15,00. (339023)

■ Vînd plăci vulcanizare, matrițe cizme cauciuc, matrițe papuci cauciuc, mașină găurit electrică. Telefon 178358. (336802)

■ Vînd canish mascul, 81/2 luni; negociabil. Telefon 140663. (339015)

■ Vînd generatoare de miră profesionale PAL-SECAM, R.F., audio video, 125 dolari sau echivalent lei. Telefon 126848. (339040)

■ Vînd una tonă rumeguș brad. Telefon 147816. (336811)

■ Vînd butuși mărimea 39/2 (negri). Preț avantajos. Telefon 129341. (336809)

■ Vînd retroproiector nou, expus la R.C. STAR. (336818)

■ Vînd pui pisică birmaneză. Telefon 145085. (336817)

■ Vînd incubator automat, capacitate 144 ouă. Preț - 295.000 lei/buc. Telefon 141660. (336824)

■ Vînd lemne tăiate, esență tare, la preț avantajos. Telefon 114569, după ora 16,00. (336827)

■ Vînd două sobe teracotă noi. Telefon 122926. (336039)

■ Vînd vin alb. Telefon 141296. (336411)

■ Vînd dalmațieni, 2 luni. Telefon 133792. (336690)

■ Vînd măsuță fantezie, model deosebit, și storcător legume și fructe. Telefon 127238. (336687)

■ Vînd certificate proprietate. Telefon 032/158502. (336692)

■ **Vînd gater Ucraina, 650 mm, preț negociabil. Relații: telefon 035/414401 sau 035/322747, jud. Vaslui.**

■ **Vînd rochie mireasă, mărimea 40, model deosebit - Franța, și televizor alb-negru "Diamant-248". Telefon 178856. (339025)**

■ **Vînd preparat din plante medicinale pentru boli interne: ficat, stomac, inimă, pancreas, bilă. Relații la familia Alupoaie Pițu, sat Osoi, comuna Comarna, Iași sau la dispecer Baza 3 pentru autobuzul 32. (1751)**

■ **S.C. BICOMPLEX S.R.L. Huși, direct importator, vinde en-gross zahăr tos, import Moldova. Telefon 035/472773, 035/473739. (336816)**

■ **Vînd magazin mixt, cafe-bar în stare de funcționare cu casă modestă de locuit, beci și 800 mp teren aferent, la 18 km de Iași. Telefon 126247. (336812)**

■ **Vînd casete audio, sigilate RAKS-S-60 și Golden. Prețul variază în funcție de cantitate. Telefon 127032, între orele 10,00-21,00. (336825)**

AUTO MOTO

Vînd seturi motor BORGO, segmenți, cuzineți, planetare Glaentzer originale Franța și alte accesorii pentru DACIA 1300-1400. Elemente caroserie DACIA 1100, acumulatori Fulmen (Franța).
Magazin piese auto, la parterul sediului ziarului OPINIA.

Vînd TALBOT HORIZONT, stare bună, înmatriculat, cu piese de schimb, preț 3.500.000 lei. Relații la SC MERSACHIM SRL, Iași, între orele 9^{00}-17^{00}, str. Păcurari 130, sau la telefon 252403, după orele 18^{00}.

Vînd OPEL REKORD 1,9
Stare perfectă de funcționare.
Telefon 220396, după ora 18,00.

Societate comercială vinde ARO 320L (benzină), carosat izoterm, aluminiu, fabricație 1992, 40.000 km. Preț informativ 7.000.000 lei.
Telefon: 172557, între orele 9,00 - 15,00.

Vînd motocicletă MINSK înmatriculată, nouă (600 km la bord), gri metalizat, 600.000 lei. Telefon 144776, 122557/122 orele 9.00 - 17.00.

■ Vînd motor "Renault" 18 TLX pentru Dacia 1310 cmc, palier mărit, excepțional, complet echipat, probă pe mașină. Telefon 173757. (1726)

■ Vînd portieră stînga față pentru Dacia 1300, tip CN. Telefon 173957, după ora 15,00. (1734)

■ Vînd două mașini Opel Record, una cu acte de înmatriculare și una fără acte de înmatriculare. Preț negociabil. Relații: str. Azil nr. 2, familia Gangal. (336683)

■ Vînd Oltcit Club 11 R, fabricat 1991, 36.000 km, îmbunătățiri din fabricație, stare foarte bună, preț 3,5 milioane, negociabil. Telefon 147356, după ora 16,00. (1750)

■ **Vînd Opel Kadett 1,3, an fabricație 1986, înmatriculat, benzină, cutie viteze automată. Telefon 155682.**

■ **Vînd Dacia 1310 TLX, decembrie 1992, culoare alb 13, 5 viteze, 5,6 mil. lei. Telefon 151322.**

■ **Vînd Oltcit, an fabricație 1992, motor nou, 200 km, verificare tehnică 2 ani, preț 3,5 mil. lei. Telefon 251343.**

■ **Vînd Oltcit, stare excepțională, motor și cutie originale, cu piese franțuzești, preț avantajos și negociabil. Telefon 740598.**

■ **Vînd Dacia 1310 TLX, an fabricație 1987, cutie 5 trepte, bleu Mamaia, motor 38 mii km, impecabilă, preț 4,7 mil. lei, negociabil. Telefon 178232.**

■ **Vînd Dacia 1310 TLE, 1990, Polonia, cu nr. nou, 4,7 mil. lei, negociabil, Dacia 1310, 1982, Ungaria, 18 mil. lei, negociabil. Vizibil, zilnic, în parcare BTT-Orizont. Telefon 126283, între orele 9,00-12,00.**

■ **Vînd Dacia 1410 TLX, 5 trepte, octombrie 1994, fabricată la comandă. Telefon 170943.**

■ **Vînd Lada Niva, Renault Fuego, Peugeot diesel (ax came rupt) sau acte. Telefon 173769.**

■ **Vînd Fiat Uno-D, 5 portiere, 1986, înmatriculabil, 100 mii km, 2300 dolari, negociabil, sau înmatriculat - 3500 dolari, negociabil. Telefon 122736.**

■ **Vînd Dacia 1410 TLX, 5 trepte, octombrie 1994, fabricată la comandă. Telefon 170943.**

■ **Vînd Dacia 1310, 1989, Ungaria, 4,4 mil. lei. Telefon 151450, după ora 14,00.**

■ **Vînd Dacia 1310, Ungaria, an fabricație 1984, înmatriculată sau neînmatriculată, preț negociabil, stare foarte bună. Relații la telefon 133976.**

■ **Vînd orice piesă și element de caroserie pentru Mercedes Cobra 300. Telefon 140890.**

■ **Vînd motor Mercedes 300, parbrize Mercedes. Telefon 140890.**

■ **Vînd autoizotermă 5 t; sau schimb cu autoturism plus diferență. Telefon 146303.**

■ **Vînd Opel Kadett diesel, berlină, 4 portiere, 1987, stare foarte bună, neînmatriculat, cu vamă plătită, 4500 dolari sau echivalentul în mărci. Telefon 764317, 761444.**

■ **Vînd Opel Ascona 1,6 C, înmatriculat, fabricație 1986, cu multiple piese schimb, aspect și funcționare ireproșabile, preț 3800 USD. Telefon 230657.**

■ **Vînd Opel Kadett, an fabricație 1981, 2 portiere, vopsea originală, înmatriculat 12-IS, stare de funcționare și aspect ireproșabile. Telefon 146981.**

■ **Vînd autoturism marca Subaru 1600, culoare gri metalizat, cu 4 portiere, în stare perfectă de funcționare, preț negociabil. Relații, zilnic, la telefon 116820, între orele 10,00-18,00 sau la telefon 250364, după ora 18,30.**

■ **Vînd urgent și avantajos, două autoturisme Audi 80 GLS, bune, unul înmatriculat, cu carte identitate, 1600 cmc, 2500 dolari, negociabil. Telefon 160305.**

■ **Vînd Fiat Regata break diesel, 1986, geamuri electrice, închidere centralizată, volum reglabil, servodirecție, stare perfectă de funcționare, înmatriculabil, foarte convenabil. Telefon 140890.**

■ **Vînd urgent și convenabil, Wartburg 353, model 84, stare ireproșabilă, preț 2 mil. lei, negociabil, sau vînd certificat de înmatriculare. Relații la telefon 153955, după ora 13,00.**

■ **Vînd Datsun-Nissan Stantza, model 1982, înmatriculabil cu 12-IS, 1000 dolari și Nissan Datsun Cherry pentru piese, în stare de funcționare, 500 dolari. Telefon 152095.**

■ **Vînd, foarte urgent, Nissan Sanny break, an fabricație 1982, poate fi înmatriculat cu 12-IS, capacitatea cilindrică 1477 cmc, preț negociabil, 2,5 mil. lei sau echivalentul în dolari, mărci. Telefon 111560, 119800.**

■ **Vînd Opel Kadett Sport, an fabricație 1982, cu îmbunătățiri (spoilere, faruri duble), și Nissan, model jeep, an fabricație 1984, intrat în țară pe 20.01.1995. Telefon 252319.**

■ **Vînd două autoturisme Ford Escort, an fabricație '82-'83, cu vama plătită, jenți aluminiu (sau dezmembrez). Telefon 170362.**

■ **Vînd Renault 18, înmatriculabil 12-IS, pentru studenți străini, în stare perfectă de funcționare, preț negociabil. Telefon 250585.**

ELECTRONICE

■ Vînd video recorder "Phillips" cu telecomandă, model nou, excepțional, preț 400.000 lei. Telefon 173757. (1724)

■ Vînd TV color cu telecomandă, carcasă plastic, căutare automată, tub excepțional; preț 330.000 lei. Telefon 173757. (1723)

■ Vînd urgent televizor "Diamant 210", stare ireproșabilă, bine întreținut. Preț 120.000 lei. Telefon 149258, după orele 16,00. (336699)

■ Vînd FAMILY-GAME SET (consolă cu două joystickuri și pistol) cu 5.000 de jocuri în memorie. Telefon 120863, între orele 20,00-22,00.

■ Vînd cameră video 8 mm, AKAI INTELIGENT-Q cu încărcător acumulator și cabluri, antenă satelit completă în stare de funcționare, prețuri negociabile. Telefon 120538. (336700)

■ Vînd calculator Sintez-2 (50.000 lei), monitor AN (90.000 lei), casetofon Spectrum (30.000 lei). Telefon 145123. (339050)

■ Vînd video player "Orion" sigilat, preț - 280.000 lei. Telefon 231608. (336813)

■ **Vînd dubludeck "Mayak 249" cu boxe, nou. Preț fix 300.000 lei. Telefon 252975. (336395)**

VÎND televizor color RUBIN fără telecomandă, din 1992, preț avantajos.
Relații la telefon 145354.

AUTO-TECHNIC SRL IAȘI
str. VASILE STROESCU, nr. 10 (vis a vis de Liceul de Artă)
oferă:
PC 286-486 (SX-25--DX4 100), Pentium.
Imprimante OKI, EPSON, HP, Fax OKI combinat cu copiator pe hîrtie normală.
Tel. 032/116625, 211579.

CASE - TERENURI

■ **Vînd apartament 3 camere, semidecomandat, parter, bloc la stradă, Podu Roș. Telefon 111921. (1136)**

■ **Vînd convenabil teren construibil, 5000 mp, la șosea, Valea Lupului. Telefon 149810. (336609)**

■ Vînd apartament 2 camere, str. Decebal nr. 14, parter, confort I, îmbunătățit, 46,70 mp. Relații la telefon 710742 sau 139250, după ora 17,00. (1728)

■ Vînd apartament 3 camere, confort 1, preț negociabil. Relații zilnic, între orele 12,00-20,00, la adresa: Str. Clopotari 8, bl. 922, et. 4, ap. 19. (1699)

■ Vînd garsonieră confort 1, cu telefon, parchet, faianță, et. 5, în zona Flora - Tătărași. Telefon 176544. (1719)

■ Vînd casă bătrînească cu 2 camere și 2336 mp în localitatea Cristești-Holboca, la șosea, 10 km de Iași, sau schimb pentru garsonieră și diferență, variante. Informații la telefon 175435. (339004)

■ Vînd teren agricol în orașul Iași, lîngă Ciric și Aviație, 1,76 ha. Preț negociabil. Telefon 176544, după ora 20,00. (1718)

■ Vînd spațiu comercial amenajat în interiorul Gării Iași. Telefon 222126, după ora 18,00. (339019)

■ Vînd apartament 3 camere decomandate, cu boxă. Telefon 211743, după ora 16,00. (339031)

■ Vînd garsonieră confort I, etaj 3, gaze bucătărie, baie, balcon, telefon etc., Zimbru, preț 5 milioane lei fix. Telefon 126848. (339041)

■ Vînd apartament 3 camere, B-dul Independenței, bloc Y4, 18.000 $, în rate. Telefon 114917. (1743)

■ Vînd apartament cu 3 camere, confort I, etaj 1, zona Zimbru, 9,5 milioane lei, negociabil. Telefon 126848. (339042)

■ **Vînd două hectare pămînt arabil, categoria I, la km 35 DN Iași - Botoșani, bun pentru construcție și agricultură. Preț negociabil. Telefon 118666, între orele 18,00-21,00. (336695)**

■ **Vînd teren zona CUG, 2500 mp, 4000 lei/mp, negociabil. Telefon 125033. (336677)**

■ **Vînd urgent apartament 2 camere, achitat, Canta; preț negociabil. Telefon 155467. (336672)**

■ **Vînd urgent cca 800 mp teren, Țicău, preț informativ - 3500 dolari. Telefon 124570, între orele 19,00-22,00. (336685)**

■ **Vînd teren zona CUG, 5000 mp, preț negociabil. Relații la telefon 114868. (336696)**

■ **Vînd apartament 2 camere, confort I, Podu Roș, lîngă poștă, cu mobilă dormitor, sufragerie, bucătărie. Relații la telefon 133688. (339038)**

■ **Hîrlău - vînd apartament cu o cameră, îmbunătățiri substanțiale, preț fix 3 milioane lei. Telefon 114216, după ora 19,00. (339046)**

■ **Vînd teren pentru casă la Valea Lupului, 1300 mp, preț informativ 8000 mp, sau variante, mașină plus diferență. Telefon 165781. (336821)**

■ **Vînd apartament cu 3 camere decomandate, etajul 3. Telefon 125733. (1762)**

■ **Vînd apartament 2 camere, în Bîrlad, îmbunătățit, instalații grupuri sanitare; sau schimb cu apartament 3 camere plus diferență. Telefon 035/411176.**

■ **Vînd apartament 3 camere, confort I, decomandat, Mărățel I, preț negociabil. Telefon 033/629741.**

■ **Vînd casă și apartament, oraș Negrești-Vaslui. Telefon 035/457016.**

■ **Vînd, urgent, apartament 3 camere, semidecomandat, et. 1, zona Piața Chirilă, Tătărași, bloc foarte liniștit. Telefon 148355.**

■ **Vînd clădire cu o suprafață utilă de 164 mp, al cărei spațiu poate fi folosit pentru activități de producție, comerț, alte activități. Relații la telefon 123881.**

■ **Vînd casă nou construită, din lut, fără autorizație, cu posibilitate curent electric, gaz, canalizare, fără curte, zona Podu de Piatră, preț negociabil 5 mil. lei; sau schimb cu apartament cu o cameră, sau apartament 2 camere, indiferent de zonă. Telefon 166047.**

■ **Vînd minimotel, în apropierea stațiunii Durău, compus din: restaurant-sală de mese (100 locuri), bar, bucătărie, cameră tranșare (150 mp), terasă (100 locuri), subsol (pivniță) 100 mp, 3,1 înălțime; încălzire centrală proprie; alimentare cu apă proprie și instalație evacuare; etaj cu 6 camere, două holuri, două băi (130 mp). Preț informativ -160 mil. lei. Telefon 033/626238, după ora 19,00; 033/224191, între orele 9,00-17,00.**

■ **Vînd, urgent, apartament 3 camere, preț negociabil 10-12 mil. lei; sau schimb cu similar Constanța. Telefon 162863.**

■ **Vînd apartament 3 camere, decomandat, faianță baie și bucătărie, balcon închis, cablu telefon, șos. Națională, et. 4 (pasarelă Gară) sau schimb cu apartament 2 camere plus diferență. Telefon 157076.**

■ **Vînd apartament 3 camere, zona Țesătura, et. 1, bloc cărămidă, cu faianță baie și bucătărie. Telefon 138100.**

Vînd apartament două camere, semidecomandate, et. 1, balcon logie închis, telefon, Tătărași, excelent, preț negociabil, valută sau lei. Telefon: 173456, orele 18-21.

Vînd casă bătrînească, zona Tătărași, stradela Nicoriță nr. 8, suprafață de 435 mp, 2 camere plus dependințe, beci, garaj nou, apă în curte, telefon, posibilități de racord gaz. Preț informativ 20 milioane lei.
Pentru cei interesați, relații suplimentare la telefon 157261.

Vînd apartament 3 camere decomandate, zona Podu Roș, cablu, faianță baie și bucătărie, ușă stejar.
Tel.221649.

■ **Vînd apartament 3 camere, confort I; sau schimb cu Pașcani. Telefon 147013.**

■ **Vînd apartament cu o cameră, confort I, str. Gării, plata în lei sau valută. Telefon 231665.**

■ **Vînd apartament 4 camere, proprietate, decomandat, et. 1, Metalurgie. Telefon 178977.**

■ **Vînd, urgent, apartament 4 camere, decomandat, foarte bun pentru privatizare, zonă foarte bună. Telefon 111303.**

■ **Vînd apartament 3 camere, confort I, decomandat, două băi, parchet, zugrăvit în calciu, faianță baie și bucătărie, cu gratii la geamuri, cu parter înalt, proprietate, telefon Alcatel, două boxe, bun pentru privatizare, negociabil. Telefon 250840.**

■ **Vînd apartament 3 camere, decomandat, 60 mp, orientat sud-est, et. 10, fără probleme cu terasa, cu boxă la subsol, bulevardul Independenței. Telefon 144989.**

■ **Vînd (schimb cu apartament 2 camere) apartament 2 camere, zona Podu Roș. Telefon 130573.**

■ **Vînd, urgent, apartament 2 camere, semidecomandat, proprietate, la parter, cu telefon, bun și pentru S.C., în bloc cu stomatologia Profamilia, zona Podu Roș, preț negociabil - 7 mil. lei. Telefon 114032.**

■ **Vînd casă, str. 13 Decembrie, Fălticeni. Telefon 030/444058.**

■ **Vînd apartament 2 camere, semidecomandat, confort I, mobilat, zona Metalurgie (Grădinari, lîngă cămine Tudor Vladimirescu). Relații la telefon 179161.**

■ Vînd apartament, et. 1, str. Primăverii, la stradă (anexă), preț fix - 16 mil. lei. Telefon 134379.

■ Vînd apartament 3 camere, decomandat, două băi, bucătărie, cu faianță, ipsoserie, geamuri (3 rînduri), hol cu parchet, calciu, balcon 6 m. Telefon 165404.

■ Vînd apartament 2 camere, confort I, îmbunătățit, zona Zimbru, 12 mil. lei, negociabil. Telefon 160297.

■ Vînd casă cu două camere și bucătărie, (grajd), în Tg. Neamț, comuna Timișești, sat Plăieșu. Telefon 163089.

■ Vînd spațiu comercial, amenajat ca magazin mixt și atelier de vulcanizare (cu toate aprobările de funcționare), 4 camere, magazie, grup sanitar, 142 mp, în șos. Bucium nr. 23, 18 mil. lei. Telefon 127460, între orele 8,00-16,00.

■ Vînd apartament 4 camere, recent zugrăvit în calciu, baghete, faianță, două balcoane închise, camere cu intrare separată, la etajul 9, zona Mircea cel Bătrîn. Telefon 120272.

■ Vînd apartament 2 camere, confort I, decomandat, balcon închis, faianță bucătărie, gresie și faianță baie, parchet, proaspăt renovat, telefon, telecablu, etajul 10, amplasat între Minerva și Zimbru; preț 12 mil. lei, negociabil. Telefon 163095.

■ Vînd (schimb) apartament 3 camere, cu telefon, telecablu, preț negociabil, bulevardul Dacia nr. 67, bl. DE 2, et. 3, ap. 1. Telefon 158867.

■ Vînd apartament 2 camere, decomandat, confort I, et. 3, zona Tg. Cucu, cu îmbunătățiri, mobilat sau nemobilat, telefon, TV cablu. Telefon 112241.

■ Vînd apartament 3 camere, decomandat, două băi, două balcoane mari, închise, telecablu, telefon, faianță, gresie, foarte bine întreținut (ipsoserie, calciu), Păcurari (vizavi de Poștă), poziție excepțională, preț negociabil. Telefon 167793.

■ Vînd casă cu 500 mp teren, în stradela I. Mironescu (Moara de Vînt). Telefon 220318.

■ Vînd apartament 3 camere, confort I, decomandat, două băi, balcon (10 m) închis, garaj la parter, boxă și alte dependințe, telefon și telecablu, în Nicolina II-CUG, preț 32 mil. lei. Telefon 123710.

■ Vînd apartament 3 camere, decomandat, din 1989, cu două grupuri sanitare, trei balcoane, faianță baie-bucătărie, calciu, ușă nouă, telefon Alcatel, cu 74 mp. Telefon 250326.

■ Vînd garsonieră, et. 1, balcon închis, telecablu, zona Gară, preț 10 mil. lei. Telefon 112090, interior 3127; sau 170818.

■ Vînd apartament 3 camere, vizavi de Club 20, et. 4, în calciu, cu parchet, faianță, al treilea rînd de geamuri, telefon, balcon închis. Telefon 150637.

■ **Vînd în Bucium, pe șos. Bîrnova, casă nouă, cu teren 1200 mp (diverse), preț - 35 mil. lei; sau schimb cu apartament plus diferență în rate, variante. Telefon 251553.**

■ **Vînd (schimb cu garsonieră, zonele CUG, P. Roș) apartament 2 camere. Telefon 129533.**

■ **Vînd apartament 4 camere plus o cameră la subsol, în perfectă stare, cu posibilități pentru spațiu comercial, preț fix - 40 mil. lei. Telefon 168894.**

■ **Vînd apartament 3 camere, confort sporit, două băi, două balcoane, et. 3, în Dacia (la bulevard), vizavi de complex Dacia (Bicaz), vedere la stradă, în stația tramvai 5-6-10. Telefon 167085.**

■ **Vînd apartament 4 camere, ultracentral, în bloc Cina, două băi, calciu, gresie, faianță, balcon 16 m, cu vedere la bulevard, preț avantajos, 20 mii dolari, negociabil. Telefon 135771, după ora 9,00.**

■ **Vînd, urgent, apartament 3 camere, preț negociabil 10-12 mil. lei; sau schimb cu similar Constanța. Telefon 162863.**

■ **Vînd casă cu 3 camere plus hol, bucătărie exterioară, magazie, lumină electrică plus un hectar teren în jurul casei (arabil, vie, livadă), în sat Tungujei, comuna Țibănești, județul Iași. Telefon 252030.**

CUMPĂRĂRI

Cumpăr apartament conf. I, minim 2 camere decomandate, exclusiv parter și ultimul etaj, orice îmbunătățire adusă apartamentului este binevenită. Exclus zonele: Canta, Metalurgie, CUG, Dacia, Dancu.
Telefon 143673

■ Cumpăr televizoare defecte. Telefon 232571. (339003)

■ Cumpăr certificate proprietate. Telefon 153588. (336668)

■ **Cumpăr cameră cu dependințe (garsonieră) la bloc sau casă, în zonă bună, ofer 4,5-5 milioane lei. Telefon 150262, după orele 18,00. (336831)**

ÎNCHIRIERI

Caut apartament cu 3-4 camere, situat la parter sau etaj 1, cu telefon, (ne)mobilat. Eventual variante.
Telefon 124978.

■ **Tineri căsătoriți, serioși căutăm apartament sau garsonieră cu telefon, preț acceptabil. Telefon 173757. (1725)**

■ **Tineri intelectuali căutăm garsonieră, plata lunar, negociabil. Oferim și dorim seriozitate. Telefon 151947. (336034)**

■ **Închiriez apartament central, Piatra Neamț, pentru sediu firmă. Telefon 033/612131 sau 033/618839, după ora 16,00.**

■ **Ofer la casă două camere libere, hol mare, pentru birouri sau depozit, încălzire gaz metan, cu telefon. Telefon 110489, d-na Scutaru.**

■ **Solicit auto Dacia 1300, pentru 200-250 mii lei/lună, negociabil. Telefon 115068.**

■ **Caut garsonieră (semi)mobilată, cu telefon. Ofer 40 mii lei lunar plus cheltuieli de întreținere. Rog seriozitate. Relații la telefon 116820, între orele 10,00-18,00.**

■ **Caut spațiu comercial în str. Sărărie. Relații la telefon 116820, între orele 10,00-18,00 sau la telefon 250364, după ora 18,30.**

■ **Foarte urgent, caut apartament 2 camere, central, cu telefon, plata lunar, în valută. Telefon 117746, 117543.**

■ Caut casă sau apartament, cu 2-3 camere, zona Independenței, M. Eminescu, Sf. Teodor. Telefon 212234, între orele 9,00-18,30.

■ Închiriez, urgent, garsonieră, cu telefon, Alexandru, pe termen lung. Plata anticipat pe 6 luni (100 mii lei/lună). Telefon 152879.

■ Închiriez, urgent, casă cu o cameră și dependințe, 30 mp, cu vad comercial, la stradă (linia troleibuz, Păcurari 86). Telefon 156908.

■ Închiriez apartament cu o cameră, confort I, mobilat, cu Tv și telefon, cu bucătărie, gaz metan, baie, balcon, et. 3, pe valută, pe o perioadă nedeterminată. Relații la telefon 142589.

■ Închiriez spațiu de depozitare, 40 mp, zonă centrală. Relații în str. Ipsilante 12, în zilele de joi și sîmbătă, sau la telefon 164860.

■ Închiriez apartament 3 camere, aragaz, telefon, frigider, zona Alexandru cel Bun. Plata anticipat pe 3 luni. Telefon 136416.

■ Închiriez cameră separată, mobilată, zona Autogară, la două fete sau doi băieți. Plata anticipat pe 6-10 luni. Telefon 210783.

■ Închiriez cameră decomandată, cu balcon, la două fete, doi băieți sau tineri căsătoriți. Plata anticipat pe 4 luni. Telefon 123920.

SCHIMBURI

■ Schimb apartament 3 camere, parter, bloc la stradă, Podu Roș, cu apartament 2 camere sau garsonieră și diferență negociabilă (zonele Independenței, Centrul Civic). Telefon 111921. (1136)

■ Schimb 2 apartamente a două camere, etaj I și II, blocuri noi, alăturate, ambele confort I, decomandate, mari, faianță, telefon, 3 balcoane, Păcurari (Curățătorie), cu apartament 4 camere, confort I, etaj inferior, numai Copou, Centru, Păcurari. Telefon 250600. (336349)

■ Schimb apartament 2 camere Orșova cu locuință (variante) în Iași. Telefon 171032. (336807)

■ Schimb (vînd) 2,80 ha teren agricol (și intravilan), în comuna Belcești, județul Iași, cu apartament sau garsonieră Iași, negociabil. Relații la telefon 031/541864. (336427)

■ Schimb apartament cu două camere decomandate, et. 4, central, cu similar, parter. Telefon 110606. (1761)

■ Ploiești, schimb garsonieră proprietate, cu similar sau de stat, Iași, Socola 5, sc. A, et. 1, ap. 8.

■ Brașov, schimb apartament 4 camere, cu dependințe, proprietate, cu similar Iași, central. Telefon 252401 sau 167089.

■ Schimb apartament cu o cameră, Piața Doi Băieți, cu apartament 2 camere, fără diferență. Telefon 173423.

■ **Schimb apartament 2 camere, confort I, decomandat, et. 1, foarte bine întreținut (a doua stație de la Podu Roș, Nicolina II), cu apartament 3 camere, decomandat. Ofer maxim 2 mil. lei. Telefon 124929.**

■ **Bacău, schimb (vînd) apartament 2-3 camere, ultracentral, cu similar Iași. Telefon 034/154568 sau 034/177563.**

■ **Schimb apartament 3 camere, confort I, et. 10, proprietate de stat, două băi, trei boxe, balcon închis, îmbunătățit, cu apartament 2 camere, confort I, plus diferență un milion lei, negociabil; sau apartament 3 camere, confort redus plus diferență 500 mii lei. Telefon 158776.**

■ **Schimb apartament 4 camere, confort I, cu apartament 2 camere, confort I plus diferență, sau variante. Telefon 129230.**

DECESE

■ **Cu profundă durere, soția, copiii, nepoții și rudele apropiate regretă moartea după o scurtă suferință a dragului lor STANCIU CONSTANTIN, la numai 59 ani. Înmormîntarea a avut loc în data de 6 aprilie, în satul Bădeni, comuna Scobinți. Dumnezeu să-l odihnească în pace. (1745)**

■ **Col.r. Nicolae Șerban - soț, prof. Sergiu Șerban - fiu, prof. Rica Șerban - noră, Alexandru Șerban - nepot, familiile Drăgan Andrei, Gretcu Vasile, Drăgan Alin, Bejenariu Mihail și rudele apropiate anunță cu durere stingerea din viață, după o lungă și grea suferință a scumpei lor OLIVIA ȘERBAN, învățătoare pensionară. Înmormîntarea va avea loc sîmbătă, 8 aprilie 1995, orele 13,00, la cimitirul Eternitate, în capela căruia este depusă. (1764)**

CONDOLEANȚE

Ofițerii și subofițerii din cadrul Serviciului Poliției Criminale al Inspectoratului de Poliție a Județului Iași sînt alături de domnul Maior Bîrliga Dumitru, Comandantul Poliției Municipiului Iași la greaua pierdere suferită ca urmare a decesului iubitei sale mame.
Transmitem pe această cale sincere condoleanțe și Dumnezeu să o ierte.

Colectivul de conducere al sindicatului liber din SC VINIA Iași SA este alături de colegii Ioniță Gheorghe și Virginia în momentele de grea cumpănă prin trecerea în neființă a tatălui și respectiv a socrului. Sincere condoleanțe și Dumnezeu să-i dea odihnă veșnică.

Foștii colegi și prieteni sînt alături de Ilie CINCĂ și de familia sa, în greaua suferință pricinuită de pierderea mamei.

Colectivul Secției a IV-a Poliție este alături de suferința dl. maior Bîrliga Dumitru la greaua suferința pricinuită de pierderea mamei sale. Dumnezeu s-o ierte.

Colectivul Secției a II-a Poliție, este alături de domnul Maior Bîrliga Dumitru șeful Poliției Municipiului Iași, în aceste momente grele pricinuite prin decesul mamei, transmițîndu-i sincere condoleanțe.

PUBLICITATE

Colectivul Secţiei a V-a Poliţie. este alături de domnul maior Bîrliga Dumitru, la greaua pierdere suferită, prin decesul mamei.

Familia Axinte Gh. transmite sincere condoleanţe fam. Bîrliga Dumitru pentru trecerea în nefiinţă a celei ce i-a dat viaţă.

Cadrele Secţiei a III-a Poliţie sînt alături de dl. maior DUMITRU BÎRLIGA la greaua încercare provocată de pierderea mamei sale şi transmit sincere condoleanţe familiei îndoliate.

Colectivul SC Aliment Canta SRL este alături de familia Bîrliga la greaua pierdere suferită şi-i transmite sincere condoleanţe. Dumnezeu s-o ierte.

Colectivul Serviciului OTD din Regionala CF Iaşi este alături de dl. ing. CINCĂ Tudor la greaua pierdere suferită şi transmite sincere condoleanţe familiei.

Colectivul clasei a XII-a A, promoţia 1994, Liceul "Emil Racoviţă", împreună cu prof. diriginte Muraru Felicia transmit sincere condoleanţe familiei CINCĂ în aceste momente de mare durere.

Familiile Tiberiu şi Alexandru LĂZESCU sînt alături de familia CINCĂ în aceste momente grele de trecerea în nefiinţă a dragei lor soţii şi mame

MARIA CINCĂ

şi îi transmit întreaga loc compasiune şi sincere condoleanţe. Dumnezeu să o odihnească în pace.

Salariaţii din cadrul SC VINIA Iaşi SA îsi exprimă întreaga compasiune şi sînt alături de domnul Ioniţă Gheorghe la greaua pierdere suferită prin decesul tatălui. Sincere condoleanţe şi Dumnezeu să-l ierte.

Profund mişcaţi de moartea tatălui, colegii de la atelierul central din cadrul SC VINIA Iaşi sînt alături de domnul Ioniţă Gheorghe, în aceste clipe grele, transmiţîndu-i sincere condoleanţe. Dumnezeu să-l odihnească în pace.

Cu durere în suflet, prof. Elena şi Leonard Olaru şi ing. Laura şi Eugen Fullop regretă dispariţia blîndei noastre mătuşe

ELENA GLIGOR (MOAŢA)

şi sîntem alături de Nelu şi familiile Neculai şi Dan Mititelu în aceste clipe grele. Dumnezeu s-o odihnească în pace.

■ **Colegii de la S.M.T.C.F. Iaşi aduc un ultim omagiu celui care a fost TIMOFTE MIHAI, un om cu deosebite calităţi şi un suflet deosebit, şi transmit sincere condoleanţe familiei îndoliate. Dumnezeu să odihnească în pace sufletul lui bun şi generos. (1749)**

■ **Familiile Silvia şi Mircea Gheorghiu, Carmen şi Cristi Stan îşi exprimă întreaga compasiune familiilor Sofrone şi Crauciuc pentru pierderea suferită. (336801)**

■ **Sincere condoleanţe familiei prof. Drobotă Gheorghe pentru moartea fulgerătoare a mamei, din partea sindicatului Facultăţii de Horticultură. (1757)**

■ **Familia Crăciun Adrian este alături de familia Bîrliga Dumitru în aceste momente de adîncă tristeţe şi-i transmit sincere condoleanţe. (1758)**

■ **Familia Ştefanachi este alături de familia Bîrliga Dumitru, în aceste momente grele, pricinuite de moartea mamei şi-i transmite sincere condoleanţe. (1768)**

COMEMORĂRI

Astăzi 7 aprilie, la 3 luni de la trecerea în nefiinţă a soţului meu profesor **Fuciu Gheorghe** îi aduc un pios omagiu, lacrimi şi florile recunoştinţei pentru frumoşii ani ce mi s-a dăruit.

■ **Studenţii anului V Medicină păstrează vie amintirea distinsului profesor N. COZMA, la un an după trecerea sa în nefiinţă. (336803)**

OFERTE SERVICII

SOCIETATEA DE SERVICII INFORMATICE SINTA SA Iaşi

Centrul de Consultanţă şi Pregătire în Informatică

primeşte înscrieri la cursurile de Informatică organizate în perioadele menţionate:
- utilizare (operare) PC-uri (studii medii şi superioare): 10.04-29.04.1995;
- formare analişti - programatori ajutori PC (studii medii): 10.04 - 17.06.1995.

La absolvirea cursurilor se eliberează certificate oficiale. Înscrierile se fac la sediul societăţii din Bd.Ţuţora nr 17. Relaţii suplimentare la telefon 230080, interior 13.

Doriţi să aveţi o siluetă frumoasă?

Practicaţi gimnastica de întreţinere fitness şi stretching la Cabinetul **FITNESS**, prof. IRIS BĂDIU. Relaţii la telefon 132889.

SC ELECTRIC PULS SRL vă oferă o gamă largă de spoturi luminoase, veioze, lămpi de birou, plafoniere şi lampadare, toate cu becuri halogen, adaptabile uşor spaţiilor comerciale, birourilor, vitrinelor, standurilor expoziţionale etc. Pentru informaţii sunaţi la telefon **032/213284.**

Reparaţii frigidere şi instalaţii frigorifice. Deplasări la domiciliu. Lucrări garantate, prin SC ***POLAR SERVICE*** SRL Iaşi

Telefon 220859

Profesional: tehnoredactare, balanţă, software contabilitate. Tel. 173147

Casa de Cultură a Sindicatelor Iaşi face înscrieri la

ŞCOALA SUPERIOARĂ DE SECRETARIAT

pentru pregătirea în specialitatea secretariat-asistenţă managerială.

Se studiază:
- Tehnica activităţii de secretariat
- Stenodactilografie
- Limba engleză
- Elemente de contabilitate
- Utilizarea P.C.-urilor în activitatea de secretariat

Durata cursului este de 4 luni, în regim intensiv, cîte 20 de ore pe săptămînă, între orele 16.00-20.00. Se pot înscrie bacalaureaţi şi absolvenţi de învăţămînt superior. Absolvenţii vor primi diplome recunoscute, eliberate de Centrul de Pregătire Postliceală şi Postuniversitară al Ministerului Culturii. Informaţii la tel. **135158**

Agenţia de Turism MOLDAVIA

Str. 14 Decembrie 1989 nr. 14, telefon 112564 şi 211330 organizează excursii în:
- **Turcia:** 8 şi 12 aprilie
Ghizi: Andreescu Diana, Irimia Marcel
- **Polonia:** 8 şi 9 aprilie
Ghizi: Filip Cristina, Ştefan Ecaterina, Petrache Neculai

M.V.D.

FIRMĂ SPECIALIZATĂ ÎN CONSULTING

ASIGURĂ

■ constituirea S.C. cu capital românesc şi mixt (SRL, SNC, SA) în regim de urgenţă; înregistrarea la Administraţia Financiară, cod fiscal; ■ obţinerea avizului de funcţionare de la Primăria Iaşi; ■ constituire (înregistrare) filiale; ■ acte adiţionale, menţiuni (lărgirea obiectului de activitate, asocieri, retrageri, cesiuni, majorări capital, puncte de lucru, radieri, dizolvări societăţi). Hotel "UNIREA", camera 107. Telefon **212299**, orele 10,00-20,00.

SERVICII MEDICALE MOBILE

(asistenţă medicală la domiciliu; consultaţii medicale; prescriere de reţete în regim compensat; recomandări şi investigaţii paraclinice; tratament de urgenţă; asigurarea transportului şi internării în caz de necesitate; oferim, de asemenea, servicii de infirmerie la domiciliu).

Sunaţi la telefon 113130/569, zilnic, între orele 7,00-23,00.

"CORPO-SAN" vă ajută!

Clienţii noştri se pot abona la serviciile medicale pe care le oferim, contra unei taxe foarte convenabile.

Agenţia de Turism **"Unirea" Iaşi** (fostul OJT) cu sediul în Piaţa Unirii 12 (lîngă Hotel Unirea) vă oferă:

Minivacanţe la alegerea dvs. pentru petrecerea sărbătorilor Sfintelor Paşte

Excursie în întîmpinarea primăverii pe litoralul românesc la Neptun, Jupiter, Cap Aurora în perioada 29.04-2.05.

ANUNŢĂ:

■ Începînd cu data de 4 aprilie 1995 se pun în vînzare bilete de odihnă pe litoral, pentru întreg sezonul de vară 1995, în staţiunile Mamaia, Neptun, Olimp, Eforie Nord, Eforie Sud, Jupiter, Cap Aurora, Venus, Saturn, Mangalia şi Costineşti. Se asigură servicii de calitate, cazar, opţional şi masă, în hoteluri, vile şi căsuţe. Biletele se pot procura şi cu plata în rate, iar în afara perioadei 10.07-20.08 durata sejurului este la alegerea dumneavoastră.

■ **Vă oferă locuri pentru următoarele excursii peste hotare:**
- **Spania** - avion, 12 zile, 29 mai 1995
- **Grecia** - autocar, 10 zile, 20 mai 1995
- **Egipt** - avion, 8 şi 12 zile, plecări în fiecare sîmbătă
- **Franţa** - avion, 8 zile, 11 mai 1995
- **Italia** - autocar, 9 zile, începutul lunii mai
- **Austria** - autocar, 4 zile, plecări lunare
- **China** - avion, 8 zile, plecări săptămînale
- **Turcia** - circuit autocar, 7 zile, 14 mai

Obţinem vize pentru plecări individuale în Franţa, Italia, Grecia, SUA, Canada, pe bază de invitaţie.

Informaţii suplimentare la telefon 143037.

Legalizăm traduceri din/în limba engleză la jumătate din preţul pieţei (2.500 lei/pagină). Birou de traduceri - Cuza Vodă 38 (lîngă Maternitate), tel. 112201.

Ca salariat veţi trăi întotdeauna de pe o zi pe alta!

Este momentul să intemeiaţi propria dvs. afacere. Veţi afla cum, dacă expediaţi acest talon şi adresa dvs. la: "Idei de Afaceri" - Fast Business, OP 54, CP 46, Bucureşti.(M5)

AFINVEST

Telefon 129877, 139710

NOI VĂ SPUNEM PRIMII BUNĂ DIMINEAŢA!

Puteţi avea **MONITORUL** - ziarul Dvs. preferat, la prima oră. Acest serviciu modern este asigurat **gratuit**, la domiciliu, numai prin firma *AFINVEST*

■ **Inginer atestat la firmă de prestigiu, ofer service (reparaţii) televizoare color, cazuistică diversă. Telefon 252909. (42113)**

■ **Specialist în reclamă! Doriţi sporirea vînzărilor firmei dumneavoastră? Doriţi ca firma dumneavoastră să iasă din anonimat? Telefonaţi la 164457, după ora 18,00. (336342)**

■ **Moară de porumb pentru făină grisată cu program 7,00-16,00, uium numai 10%, la 300 m de la gară spre Podul de Piatră pe stînga, urmăriţi indicatoarele. Telefon 143493. (336397)**

■ **Societate de construcţii proiectează şi execută: orice fel de construcţii civile, industriale şi agricole; orice fel de confecţii metalice. Telefon 233639, 120177. (336647)**

■ **Execut lucrări monumente funerare la preţ avantajos, eventual şi cu plata în rate. Telefon 220803. (336648)**

■ **Medic primar ofer consultaţii permanent la domiciliul copilului. Telefon 161702, 232807. (1703)**

■ Transport marfă cu camion de 7 t pe orice distanţă. Telefon 114367. (336607)

■ Transport marfă cu autoizotermă 1,5 t. Telefon 122926. (336040)

■ Avantajos, transport marfă pînă la 10 tone în oraşele Bistriţa Năsăud, Zalău, Baia Mare, Satu Mare şi Cluj. Relaţii suplimentare la telefon 110772. (336805)

■ Lucrez plăpumi şi saltele. Telefon 160561. (336241)

■ Execut lucrări monumente funerare. Telefon 252507, după ora 18,00. (336025)

■ Meditaţii pian. Telefon 212990. (336681)

■ Inginer, repar televizoare color şi alb negru. Sonor E. Nova. Telefon 128356. (336693)

■ **Emailăm căzi pentru baie la domiciliul clientului. Relaţii şi programări la telefon 212149.**

■ **Electrician autorizat repar aparatură electrocasnică şi execut şi repar instalaţii electrice interioare. Relaţii la telefon 270909, 115330. (339011)**

■ **Pregătire chimie orice nivel, profesoară specialitate. Telefon 172611, după orele 16,00. (339016)**

■ **Cursuri gratuite pentru iniţierea în trezirea energiei vitale KUNDALINI din fiinţa umană. Relaţii şi înscrieri la telefon 116214. (336806)**

■ **Caut maseuză la domiciliu. Telefon 110606. (1761)**

■ **Universitatea Cultural-Ştiinţifică "Moldova" înscrie la cursurile : contabili autorizaţi, studii medii şi superioare (Minist. Finanţe); management - marketing (Centrul studii antreprenoriale Bucureşti); barmani-ospătari; mecanici-electricieni; croitorie. Telefon 112222, Teatrul de Vară. (336096)**

LOCURI DE MUNCĂ

Hanul turistic *TG. FRUMOS*

angajează:
- barmani
- ospătari
- bucătari
- recepţioneri
- instalator sanitar
- electricieni

Concursul va avea loc în ziua de 12.04.1995 orele 12⁰⁰ la recepţia Hotelului *Han Turistic TG. FRUMOS*

SC ŞOFERUL AMATOR

cu sediul în Iaşi, strada Sf. Andrei nr. 8/10 angajează tinichigiu - auto - vopsitor. Începînd cu data de 5.05.1995, societatea noastră va practica preţul de 550 lei/km la serviciul taximetrie.

SC VITALEF SA Iaşi Bd. Chimei nr. 1-2 *angajează* **prin concurs ELECTRICIENI două posturi. Vechime de minimum 5 ani. Condiţii conform legilor în vigoare.**

Complex SCALA SRL

Str. Sf. Lazăr nr. 2

☎ 146723

organizează

concurs de preselecţie în vederea angajării de personal pentru

SALON DE BINGO

Fete ➡ vîrsta între 18 - 24 ani

Băieţi ➡ vîrsta între 22 - 28 ani

Relaţii la ☎ 146723, zilnic, între orele 10⁰⁰-14⁰⁰.

SC EROM SA angajează un MAGAZIONER un AGENT COMERCIAL un VÎNZĂTOR

Condiţii: vîrsta maximă 27 ani, studii medii, de preferinţă şomeri.

Selecţia - sîmbătă, 8 aprilie, ora 9,00, la sediul firmei din str. Împăcării nr. 5, bl. 909, parter, zona Pasarela Nicolina 1.

■ Angajăm fată pentru activitate fast-food. Cerem seriozitate, garanţie materială. Autobiografie şi cerere - la mag. LED-FORCE din str. Cuza Vodă nr.1, pînă sîmbătă, 8 aprilie. (336697)

■ S.C. DIRECT S.R.L. cu sediul în Iaşi, str. Tătăraşi nr. 31, telefon 176335; 270321, orele 8,00-15,00, angajează pe bază de concurs, ce va avea loc pe data de 20.04.1995, orele 10,00: economist pentru postul de contabil şef; stenodactilograf; operator calculatoare; operator chimist (bărbat). (336041)

S.C. IULIUS S.R.L. organizează concurs pentru ocuparea postului de **gestionar-magazioner** în data de 13.04.1995, ora 8.00, la sediul magazinului IULIUS din Centrul Civic. Condiţii: seriozitate, vîrstă maximă 40 ani, studii medii încheiate, cunoştinţe de contabilitate (evidenţă primară), cunoştinţe minime de marketing. Solicitanţii vor completa o fişă personală, disponibilă la sediul magazinului, pe care o vor prezenta la concurs. **Relaţii suplimentare la tel. 211821.**

FELICITĂRI

LA MULŢI ANI!

Multă sănătate şi fericire cu ocazia aniversării zilei de naştere, pentru **Mihaela Acasandrei** din partea soţului, fiicelor şi a mamei soacre *LA MULŢI ANI!*

LA MULŢI ANI!

Eu, Ţie Doamne-ţi mulţumesc/ Că-n viaţa asta zbuciumată/ M-ai ajutat ca să mi-l cresc/ Să-l îndrum pe calea dreaptă/ Iar ţie, dragul meu copil/ Ce îmi rămîne să-ţi doresc/ Să fii curat şi blînd şi bun/ Cu tot elanu-ţi tineresc/ Şi celei care ţi-a dat viaţă/ Cum ai putea s-o răsplăteşti/ S-asculţi mereu a ei povaţă/ Oriunde-ai fi să n-ocoleşti.

LA MULŢI ANI! pentru **BOGDAN ANASTASIU** cu ocazia împlinirii frumoasei vîrste de 18 ani. MAMA.

PIERDERI

■ **Pierdut carnet de sănătate pe numele Săcăleanu Cristina. Îl declar nul. (1759)**

■ **Pierdut autorizaţie sanitară de funcţionare pe numele "Cămin spital" Hîrlău. O declar nulă. (1754)**

■ Pierdut carnet şomaj pe numele Tănase Narcis. Îl declar nul. (336830)

■ Pierdut carnet student pe numele Asăndulesei Marius. Îl declar nul. (336829)

LICITAŢII

LICITAŢIE FEDERALCOOP IAŞI vinde prin licitaţie publică imobilizările corporale (spaţii de depozitare, spaţii pentru producţie, spaţii pentru poştă şi telecomunicaţii, spaţii comerciale, precum şi mijloace de transport - autocamioane, tractoare - utilaje pentru croitorie, utilaje frigorifice, cîntare, bazine petrol, chioşcuri şi remize metalice) din comunele Grajduri, Scînteia, Dumeşti, Răducăneni, Podu-Iloaiei, Erbiceni, Dagîţa, Hîrlău, Hălăuceşti, Tîrgu-Frumos comună, Miroslava şi din alte localităţi ale judeţului Iaşi. Licitaţiile vor avea loc la sediul FEDERALCOOP Iaşi din strada Sfîntu Lazăr, nr. 39-41, în fiecare zi de luni şi vineri începînd cu data de 14.04.1995, ora 10.00. Relaţii suplimentare privind consultarea listei cu mijloacele fixe oferite spre vînzare precum şi preţul de pornire a licitaţiei se pot lua de la sediul FEDERALCOOP Iaşi-telefon 142160-int. 50, 132223 precum şi de la sediile cooperativelor de consum din comunele unde sînt amplasate imobilizările corporale.

IULIUS SRL

organizează în data de **17 aprilie 1995, LICITAŢIE PUBLICĂ** pentru vînzarea activului - spaţiu comercial - în suprafaţă de 119,5 mp, situat în Piatra Neamţ, str. Cozia, bl. O1, parter. Condiţiile de participare a ofertanţilor sînt înscrise în caietul de sarcini, care poate fi procurat de la adresa spaţiului.

Informaţii la telefon 032/211822 şi fax 032/211821.

Banca Agricolă Iaşi vinde la LICITAŢIE PUBLICĂ prin Tribunalul Iaşi, un spaţiu comercial central, proprietatea SC VITALEF, în suprafaţă de 156,19 mp, compus din mai multe încăperi, situat în str. C. Negri nr. 60 - fost magazin "Electroargeş". Licitaţia are loc la sediul Tribunalului, la data de 12.04.1995, ora 8,00. Preţul de pornire este de 105 milioane lei.

SERVAGROMEC *SA*

Sucursala Codăieşti, cu sediul în Comuna Codăieşti, Judeţul Vaslui scoate la licitaţie următoarele mijloace fixe cu durata de serviciu expirată:
- **aro 243 pe motorină - 1 buc**
- **tractor DT 1010 - 1 buc**
- **tractor U 650M - 3 buc**
- **tractor UR 445 - 4 buc**
- **tractor U 445DT - 1 buc**
- **tractor SV-81U - 7 buc**
- **combină E 281 cu echipamente - 1 buc**
- **motor PT E 281 - 1 buc**
- **motor D 115 - 3 buc**
- **motor RABA - 2 buc**
- **disc vie - 2 buc**
- **plug vie - 5 buc**
- **maşină de stropit în vie - 2 buc**
- **subansamble de tractor U650M provenite din dezmembrări**
- **subansamble de tractor A 1800A provenite din dezmembrări**

Licitaţia va avea loc în ziua de 17 aprilie ora 10⁰⁰ şi în fiecare săptămînă în ziua de luni, pînă la lichidarea mijloacelor fixe propuse pentru vînzare. Taxa de participare 10000 lei - nerambursabili. Taxa de garanţie 10% din valoarea opţiunii. Informaţii la telefon 035/311132

DIVERSE

SC CRINOS SRL invită pentru ultima data pe toţi depunătorii la magazin pentru a-şi ridica mărfurile nevîndute. Program: marţi, miercuri între orele 10,00-16,00.

Miercuri 12 aprilie 1995, orele **18.00**

SPECTACOL EXTRAORDINAR "FABRICA DE VISE"

cu DORU OCTAVIAN DUMITRU, la Casa de Cultură a Sindicatelor - Iaşi - Biletele se găsesc la casa sălii, începînd de marţi 5 aprilie.

■ **Preotul paroh roagă pe credincioşii şi eventualii sponsori să ajute la construirea Bisericii "Înălţarea Domnului" - cartierul CUG, prin donaţii de materiale şi sume de bani. Cont CEC nr. 45110837.**

■ **Carmen Elena Florescu din Iaşi, str. Păcurari, bl. nr. 64, sc. B, parter, concubina lui Ursu Mihai din comuna Româneşti, satul Ursoaia, să vină de urgenţă la Iaşi, str. Păcurari nr. 84, telefon 145143, la atelierul fotografic, pentru plata datoriei pe care o are, chiar dacă părinţii i-au pus în vedere să nu vină să plătească, deoarece au beneficiat şi ei de bani. (336698)**

MATRIMONIALE

■ Profesoară bine situată, doresc cunoştinţă posesor auto, fără obligaţii, 64-67 ani. Scrieţi la C.P. 3031 Iaşi 5. (339049)

ULTIMA ORĂ

VÎNZĂRI

■ **Vînd dalmaţieni de 2 luni, vaccinaţi. Telefon 124776, după ora 16,00. (336835)**

ZIUA

24 de ore din zi pentru dumneavoastră

COTIDIANUL NAŢIONAL

ZIUA

BUCUREŞTI

SPECIALIŞTI ÎN CALCULATOARE, ATENŢIE !!!

COMPUTER GAMING WORLD
BYTE AWARD OF DISTINCTION
PC MAGAZINE
Pick Your Perfect PC
winner
PERSONAL COMPUTER
l'ORDINATEUR INDIVIDUEL
Windows Sources
Best Windows Notebooks
CHIP
WINDOWS 100 W MAGAZINE
CODIES
EDITOR'S CHOICE
CBG &H BEST BUY
COMPUTER SHOPPER TOP 10
CADENCE EDITORS' CHOICE AWARD 1993
WEBLABS PRODUCTS
MVP
CHIP

vă puteţi cumpăra, vă puteţi abona la reviste de specialitate la sediul ziarului Monitorul (Smîrdan 5) sau sediul Monitorul de la parterul magazinului Materna.

Vînd goblenuri cu rame deosebite, diferite modele. Preţuri convenabile.

Telefon 137596, după ora 17,00. Nu deranjaţi inutil.

Vînd TV color **"LEVIS"** diagonala 54, preţ **550000** lei. *Telefon 252403*, după orele 18⁰⁰.

■ **Vînd medicamentul Arginină, perfuzabilă, 14 flacoane, vitrină cu oglindă de cristal bine întreţinută. Telefon 175865. (336833)**

CASE TERENURI

■ **Vînd teren în strada Silvestru nr. 10 (lîngă fostul dormitor CFR). Relaţii, la faţa locului, duminică, între orele 12,00-14,00.**

■ Vînd apartament cu o cameră, zona Podu Roş, lîngă Bazar, 40 mp, în bloc nou, complet finisat, 5500 $, negociabil. Telefon 113761. (336836)

■ Vînd teren construibil cu condiţii de apă, lumină, gaze, în oraş, cartierul Bejan, 5.000 mp, preţ avantajos. Telefon 126170. (336838)

CONDOLEANŢE

■ **Colectivul S.C. COMPIAŢA S.A. Iaşi anunţă cu profundă durere încetarea din viaţă a colegului lor GRIGORE FEODOROV şi transmite sincere condoleanţe familiei îndoliate. (1771)**

■ **Colectivul Pieţei Independenţei anunţă cu profundă durere încetarea din viaţă a colegului GRIGORE FEODOROV şi transmite condoleanţe familiei îndoliate. (1771)**

■ **Colegii de muncă din Piaţa Hala Centrală sînt alături de colegul lor Eusenie Feodorov şi transmite condoleanţe familiei îndoliate. (1771)**

■ **Colectivul conducerii S.C. COMPIAŢA S.A. Iaşi transmite sincere condoleanţe familiei îndoliate şi este alături de dl. Eustenie Feodorov pentru pierderea suferită prin decesul fratelui. (1771)**

MULŢUMIRI

■ **Familia Bădiliţă Spiridon mulţumeşte rudelor şi tuturor celor care au luat parte la durerea lor prilejuită de pierderea unicului lor fiu, ing. BĂDILIŢĂ CIPRIAN. (336042)**

OFERTE SERVICII

■ **Antene satelit - reparaţii, montaj, configurări la cerere. Telefon 032/134770, seara. (336834)**

FELICITĂRI

Zîmbete fericite să-ţi lumineze faţa şi vise plăcute împlinite să-ţi umple veşnic viaţa. La Mulţi Ani cu sănătate pentru dragul nostru **HRIŢCU CONSTANTIN** din partea celor dragi.

■ **Domnului Marcel Cocîrlă, la sărbătorirea celei de a 22-a primăveri a vieţii, un călduros "La mulţi ani!" din partea colegilor de serviciu.**

PIERDERI

■ Pierdut carnet de sănătate pe numele Ianeş Maria. Îl declar nul. (336837)

■ Pierdut carnet student pe Nistor Gheorghiţa. Îl declar nul. (1770)

AGENDA OMULUI DE AFACERI

PC - AMI
- CALCULATOARE
- IMPRIMANTE
- SOFTWARE
  - contabilitate
  - proiectare construcţii
- SERVICE SISTEME DE CALCUL

B-dul Copou nr. 4, tel. 032/144718, 211745

TOFAN GRUP SA

Filiala Iaşi

comercializează anvelope şi camere auto

Str. Ghica Vodă 1B (demisol), tel. 114782
Contact: Cornel Arcip, Director

Agenţia pentru servicii de mariaj

DUET

asigură totalitatea serviciilor necesare organizării unei nunţi

B-dul Ştefan cel Mare şi Sfînt, bl. B2, parter, tel. 147165
Contact: Doina Filipescu, administrator

AVATTI ELECTRONICS

comerţ produse electronice

Tătăraşi nr. 60-62, tel. 174054
Contact: Liana Bărbulescu, Cătălina Lehăduş

MOLDROM SA

import - export

materii prime, laminate din oţel şi materiale de construcţii

Str. Tătăraşi nr. 57, tel./fax 173025, 172799, 270499
Contact: Constantin Badea, Director executiv

UNIVERSAL RX GROUP

tehnică de calcul

Str. Grigore Ureche nr. 3, tel./fax 112058
Contact: Boris Constantin, Director

CASA ITALIANĂ CARINA

comercializează îmbrăcăminte de damă de lux, lenjerie intimă de lux, încălţăminte femei, încălţăminte sport

Str. V. Alecsandri nr. 8, telefon 211198

NATIONAL PROTGUARD

Filiala Iaşi

servicii de pază şi protecţie

Str. Hotel Unirea camera 1204, tel. 117105, 211463
Contact: Iulian Florea, Director economic

FRAROM SA

comercializează produse electronice, cosmetice, aparatură casnică, confecţii

B-dul Independenţei, tel. 112122, 112180
Contact: Ioan Golovcenco, Director

IIRUC Sucursala Moldova

tehnică de calcul (calculatoare, imprimante) cîntare electronice, case de marcat, maşini de scris

Str. Gavril Muzicescu nr. 10, tel. 144745, 147359

MEDISAN

servicii medicale balneologie, reumatologie boli interne, boli ale sîngelui, endocrinologie, medicină generală cardiologie, dermatologie

Telefon: 112925 Contact: Vasilca Adrian

PROFAMILIA

analize de laborator (hematologie, biochimie, bacteriologie)

Str. Chişinăului nr. 11C, sc. D, parter, tel. 230431
Contact: Dr. Emil Ghiorghiţă, Director

Ziar de expresie moldovenească și circulație națională !

BOMBA DE CAUCIUC

anul I, numărul 6 ziar într-o păginuță de control, publicat în Monitorul de hîrtie, pi digiaba, la rubrica de reclamă plătită

Editorialul care întrece calul

Opoziția va mai sta acolo încă 8-12 anișori

Ultimele evoluții la tribuna Parlamentului ale aleșilor poporului, în legătură cu mascarada privind alegerile reprezentanților Consiliului de Administrație al Societății Naționale de Televiziune, demonstrează o singură realitate: ăștia cred că poporul român e prost, dom'le! Nu ne putem explica, altfel, comportamentul lor, care a devenit atît de transparent încît pînă și ultima găină înțelege despre ce este vorba. Să luăm, de exemplu, "cazul Iuga". Sindicalistul de la Televiziune și-a asumat, în urmă cu 36 de zile, o formă supremă de protest, greva foamei, conștient fiind că e ultima carte pe care democrația o poate arunca în joc. S-a mai spus în presă și se pare că așa este: vinovați de suferința lui Dumitru Iuga nu au fost cei de la Putere, care oricum ar face orice pentru a mai hali 8-12 ani ciolanul cel unduind de osînză (asta au declarat Gazometrele cu Cioc, în public, că vor să mai stea la putere 8-12 ani, de parcă asta ar fi problema principală a poporului român, dacă e cazul sau nu ca niște Gazometre să ne dea încă un deceniu și ceva lecții de gazometrie de piață), ci Opoziția.

După știința noastră de cauciuc, șăful cel mare al comisiei de la Camera Deputaților care se ocupă de problemele artei, culturii și mass-mediei este un domn numit Țepelea, de expresie integral penețecedistă, deci om de-al Opozițiunii. Acuma ne întrebăm: a făcut domnul deputat Țepelea, la vremea cuvenită, scandal în presă în legătură cu mișmașurile și tîrguiala ce se făceau cu privire la nominalizarea celor de la Televiziune? Allo, n-am auzit, dom' Țepelea, vă rugăm frumos să repetați! S-a declarat domnul Țepelea solidar cu nenorocitul Iuga în prima săptămînă de greva foamei? Vă rugăm să vorbiți mai tare, n-auzim nemica! N-a fost cușer deloc comportamentul celor din Opoziție în cazul Iuga, aiasta-i clar ca lumina unui reflector focalizat pe fața isoscelă a lui Paul Șoloc. Aleșii întru Opoziție au gafat cumplit, de unde rezultă, încă o dată, că marii meseriași, marii consilieri privind subtilitățile politichiei, cei mai buni sînt de partea Puterii (ne referim la consilierii de taină, probabil niște oameni modești, îmbrăcați sărăcuț și cu serviete jerpelite în mînuță, nu la gazometrele care ies în față), iar Opoziția nu beneficiază decît de serviciile unor oameni de bună credință, dar care judecă, din păcate, cu inima, nu cu mintea și pe baza regulilor jocului politic.

Într-un fel, au dreptate analiștii politici cînd afirmă că se merge încet, dar sigur, spre Partidul Unic. Nici nu se face mare lucru împotriva acestei deplasări, asta devine tot mai clar. După cum s-a desfășurat votul de de acum trei zile din Parlament (la care Partidul i-a convocat și pe miniștrii din Guvernoiu, ca să iasă numărul minim necesar de parlamantari pentru ca votarea să fie valabilă), reiese că Partidul a început campania electorală, că a început bătaia pe viață și pe moarte pantru a cîștiga alegerile viitoare, în contul celor 8-12 ani de dominație asupra poporului român promiși. Mai mult ca sigur, dînșii cred că poporul român și-a pierdut bunul simț și rațiunea, că nu pricepe că a ștampilat o seamă de liste care au propulsat cîteva de sute de oameni, din condiția de simpli cetățeni, așa cum erau pe vremea lui Ceaușescu, în aceea de supraoameni, dumnezei ai românilor și ai românismului, așa cum se cred acuma. Las' că vine votul uninominal și văd ei cum un vis se poate transforma în cruntă dezamăgire.

LIZUCA și PATROCLE așteptînd votul uninominal

Eu sînt mic, nu știu nimic, socru-miu belește Radio-televiziunea-n pod'

Ginerele Audiovizualului, Andrei Trofor, purtător de cuvînt al Casei Pătrate, într-o fotografie trucată, în care apare cu capul rotund cum ți-i paharu'

Ce-are agentura cu Prefectura

Fostul restaurant "Arcu", de pe strada cu același nume (lîngă agenția Tarom) a fost rebotezat. Acum se cheamă "Arcul lui Francesco". Propunem ca și alte clădiri și resteurante să fie rebotezate. Scurte exemple: "Casa Pătrată a lui Gâlea", "Spitalul de copii al lui Burlea", "Hora lui Ghiocel", "Abatoru' lu' Cocîrță", "Pedesereu' domnului președinte Iliescu".

Domnul deputat Anghel Stanciu, peremistu', s-a năpustit într-o zi, în salonul de așteptare a lu Aeroportul Iași, la un redactor al "Monitorului" cu următoarele vorbe de ocară:" Ce, bă, voi ăștia de la Monitorul încă mai existați? Las' că venim noi la putere și vă radem." Probabil domnu' deputat crede că acu' el este în opoziție. Sau o fi fost amețit de zbor, că tocmai se scoborîse din aeroplan.

De la Perfectură informațiile destinate presei se dau pe bază de ochi fainfrumoși. Dacă culoarea politică a ochilor se încadrează în stasul aflat pe biroul troforicesc (ziar cu tiraj mic, dar cu mare iubire de Partid), informațiile se dau la timp. Dacă nu, se dau numai după ce se învechesc binișor. Stimabilul Trofor confundă informațiile cu vinurile. Hai noroc, coane Trofore! În fond și de fapt, matali ai început, cînd cu comunicatul ăla cheptos de la Perfectură, în legătură cu "Dosarul Nicolina", unde "Monitorul" are dreptate. Pui pariu?

Corul "Cantores amicitiae" a început, se pare, un nou turneu. El va concerta prin cîrciumile ieșene, sub bagheta domnului rector al Conservatorului. Debutul acestui turneu a avut loc marți, în restaurantul "Bucegi", colț cu strada Sărărie angro. Din păcate auditoriul (mult prea obișnuit cu "Cenușăreasa", "Isaura" etc.) nu a gustat muzica grea produsă de respectivul cor, preferînd să guste din paharele cu secărică. Da', acu' fie vorba între noi, și rectoru'-dirijor le cam gustase binișor. Așijderea și poporul coristicesc. Lasciate mi cantare!

SICRIT SĂRVIS

Pinacoteca de arte și meserii

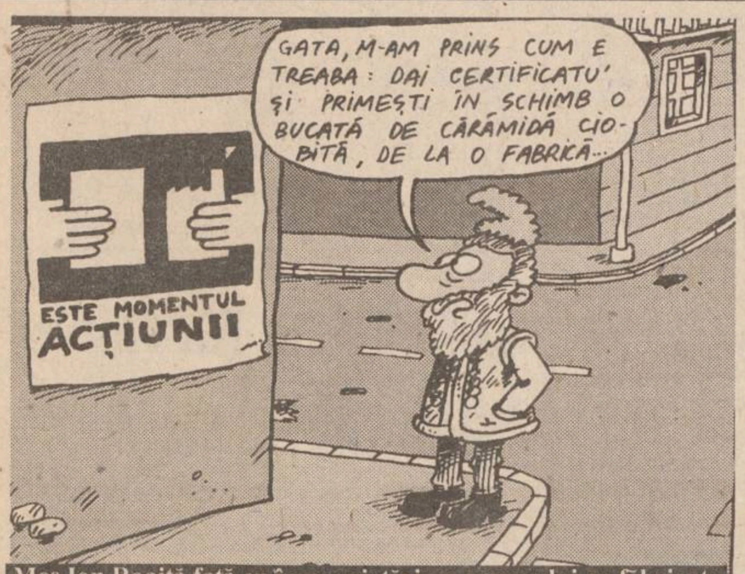
GATA, M-AM PRINS CUM E TREABA: DAI CERTIFICATU' ȘI PRIMEȘTI ÎN SCHIMB O BUCATĂ DE CĂRĂMIDĂ CIOBITĂ, DE LA O FABRICĂ...
ESTE MOMENTUL ACȚIUNII

Moș Ion Roaită fața cu împropietărirea poporului cu făbricuțe

Drama plutonierului Furnică, episodul 3 (trei)

Mitică și nevastă-mea, după praznic

Ieri am fost la propria mea înmormîntare. Era vreme frumoasă și m-am strecurat de la ușa casei, după camion. Nevastă-mea, Magdalena, era îmbrăcată în negru și la fel toate rudele ei. Rudele mele nu erau, că eu n-am avut decît un frate vitreg, care a murit călcat de o mașină prin '70. Aproape că mi-au dat lacrimile cînd am văzut ce de-a mulți colegi veniseră. Și toți erau în uniforme, de se albăstrise strada cînd a ieșit camionul din curte. Nea' Nicu Plutonieru' adusese fanfara și toți copiii din Tătărași erau ciorchine pe garduri și la scările blocurilor. Dom' colonel, Șefu, venise și el, da' stătea în mașina inspectoratului, cu care mergea și la vînătoare și a mers așa pînă aproape de cimitir, apoi la un colț n-am mai văzut mașina; plecase dom' colonel, că era întotdeauna ocupat, m-am și mirat c-a venit la înmormîntarea mea. Nevastă-mea nici nu m-a recunoscut, ca cîine vreau să zic, da' nici nu avea cum, că de-a stînga și de-a dreapta erau Mitică și Cornel, cei mai buni pretenari de-a mei, unul de la economic și unu' de la circulație. Magdalena ducea tot timpul batista la ochi, și se smiorcăia de mi se rupea și inima mea de cîine. Mă gîndeam că mare iubire fusese între noi, și că tare mai suferea acuma. De plînsă ce era își pusese și ochelari mari, negri, de soare, să nu i se vadă cearcănele. După ce m-au dat în groapă, adică trupul meu, că eu eram acuma cîinele Covrig, nevastă-mea a împărțit colivă și vreo două sticle de vin. Mitică a început să umble printre oameni și le-a spus că răposatul, adică eu, nu lăsasem mare lucru în urmă și văduva, adică Magdalena, nu avusese cu ce să facă praznic mare. M-am așezat în

fund după niște scînduri și mi se rupea inima de biata nevastă-mea. Chiar calicul pămîntului nu fusesem și aveam ceva parale strînse într-o cizmă de vînătoare, undeva în cămară. Aveam acolo și vreo cîtiva dolărei, că făcuserăm în iarnă un flagrant în fața la Select, înainte de sărbători, să avem de cadouri la neveste. Da' nu știam acuma cum naiba să-i spun femeii unde-s banii, ca măcar ea să se bucure de ei. N-am mai avut timp să mă gîndesc prea mult, fiindcă nevastă-mea a luat un taxi și m-am repezit și eu după el. I-am pierdut urma și am ajuns acasă după cîteva ceasuri, cînd aproape se înserase. La mine era lumină. M-am strecurat pe poartă și am vrut să intru, da' ușa era închisă. M-am orientat și m-am cățărat pe butoiul pentru apa de ploaie, în dreptul dormitorului. Nevastă-mea nu închidea geamul niciodată și plănuiam să sar înăuntru. Geamul era deschis, ca de obicei, da' n-am putut să intru, c-am încremenit în patru labe, pe capacul butoiului.

Nevastă-mea era goală pușcă în brațele lui Mitică, pe patul meu! Magdalena ofta, gemea, striga, de-mi venea să sar pe fereastră, direct peste ei. Porcu' de Mitică, căruia îi pusesem pilă la telefoane, să-i dea număr fără șpagă, îi ținusem spatele la două flagrante și-împărțeam ponturile ca frații, porcu ăsta de Mitică opintea acuma la nevastă-mea, și-o chinuia acolo-n pat ca o fiară. M-am ținut ce m-am ținut și cînd n-am mai putut am început să urlu de se cutremura fereastra. Mama ta de golan, zbieram eu, îți rup picioarele, Miticăăăăă! Da' din mine ieșea numai hau-hauuuuuuu, și la o vreme Mitică s-a ridicat, așa gol cum era și a închis fereastra. Și cînd mă gîndeam cum să fac mai mare tămbălău am auzit o mașină și m-am întors. În fața casei oprise Dacia de la Inspectorat. **(va urma)**

Ex-plotoner FURNICĂ

Cîți sînt, dom'le? Două milioane? Cîte Airbus-uri ne trebuie ca să-i rezolvăm?

Deputatul de PereMare Anghel Stanciul, zis și Terminatorul Județean dă Unguri (T.J.U.), preocupat de imaginea în lume a Companiei Tarom

Anul internațional al asimilării ungurilor prin căsnicie

Ieri, "Matinalul" Paul-Play-Grigoriu de la Radiotăntral a difuzat o stranie corespondență privitoare la procentul de familii **mixte** din scumpa-ne țărucă. Rezultă că s-au înregistrat circa 600.000 căsnicii interetnice, dar mai sînt circa două milioane de cetățeni care ar trebui să sufere acest proces pașnic. Concluzie: românași, luați-vă unguroaice, că, Doamne, tare-s bunoaice!

Istvan Gulășescu

Tractorul supersonic numit Airbus

Corespondența de la București pentru Radio Nord-Est, luni, 3 aprilie, ora 21,55, în legătură cu tragedia de la Balotești suna cam așa: **"în urma compactului cu solul"**, sau în aer **"datorită unei bombe sau unei scurgeri de motorină"**. Din nefericire, tristul adevăr este că la contactul cu solul aeronava s-a și compactat cu acesta, cît despre scurgerile de motorină poate proveneau de la vreun I.A.S. "Vehicolele" din parcul TAROM utilizează combustibili mai "fini", de exemplu: **kerosen**. Ce să-i faci, dacă reporterul nostru o fi urmărit mai curînd "Viața satului" decît știrile despre catastrofa aviatică, fie ele transmise la "Actualități"?

Autobusul cu gaz lampant

Ultimatum

Căutăm cu oarecare interes colaboratori pentru Bomba noastră de Cauciuc. Trimiteți pe adresa monitoricească scrisori cu texte de cauciuc. ATENȚIE! Se pot cîștiga bani frumoși din chestia asta.

Regula de trei virgulă paișpce

Dacă în concepția d-lui PeSeDeResenator Solcanu puterea va dura 8-12 ani lumină, iar un caiet de dictando costă 465 de lei, să se calculeze cînd și la ce vîrstă va fi amendată de către domnul Președinte cu pî mare Legea învățămîntului și pen' ce.

Peștaloțiunea cu gust de fragă

Textul pe care nu-l înțelege nimeni

Vînturi de libertate la adulmecativ

Emanația puterii

Ni se iscă o zvoană cum că ex-FeSeDeseNelele hălăduiesc la modul nestăvilit prin locante, buticuri, țintirimuri, locuințe (scuzați espresiunea din ultimul cuvînt), în scop de con(în)vingere elector-abilă. Cel mai strașnic semnal ne-a provenit din însemnata localitate Bălțați (momentan rurală, dar se depun strașnice eforturi întru transformarea dînsei în municipiu-martir), unde s-au(n)de că cam mișună propagambiștii misionarizați (& cotizanți), care dezic poporul (fără televizorul!), cum că or să le **trăgă gaze**. La urmă aflarăm că nici nu se află scară Richter de Blocoteț, numerotată pînă la o limită convenabil asortată cunoștințelor Domniilor lor cu alfabetul, pe care să nu se (ab)urce Dînșii, tîrîind din gospodar în băștinaș. Pe care-i prind (acasă), îi lămuresc cu promisiunea c-or să le trăgă respectivele emanații, exemplificările fiind proferate pe loc. Dar mai cu samă pe la năpădiții de kir-Iași din case naționalizate umblă aceia. De bună seamă, e vorba de acele case cu (Tetra)Podul Înalt, ca conștiința de clasă (primară, **ergo** esențială). Normal, băștinaților li se propune, pe lîngă un milion (Iliescu) de locuri de muncă libere, deci patriotice, și un curajos demers **adulmecativ**, ce va bine-afecta **aspirațiile** ce trebuie bine trase-n piept, în vederea perceperii adevăratului **suflu** al tranziției către care deznădăjduim cu to(n)ții.

Fanion Fasolcanus (viitor ex-Fesenator)

Gâleo, vezi că pă aiă dă la Monitorul trebuie să-i mai lucrăm oleacă la Troforaj
Iote ciocul! Da' unde ni-i Gazometrul ?

Legendă : domnul Ion Solcanu și nimic mai mult

Pista de cauciuc

Uite-așa m-a zvîntat marocanu'

Week-end-ul trecut l-am făcut în Maroc. Pe aici nu mai fusesem de mult și am zis că o schimbare de decor mi-ar prinde bine. Biletele le-am luat printr-o asociație umanitară, Federația Română de Tenis, care era angrenată acolo în nu's ce competiție de nivel local, am citit și prin ziare de ea, Cupa d'Avis parcă-i zicea. Mi-am luat și rachetele cu mine, deși cu recepțiile și banchetele astea din ultima vreme, nu mai pusesem mîna pe ele de pe vremea lui M.C. Hammer, după care m-am suit în avion. Fiind destul de înghesuială le-am sugerat discret cîtorva vecini că au greșit aeronava și i-am îndemnat să se urce în cea de alături, care era spre Bruxelles, pare-mi-se. Ei m-au ascultat și nu știu dacă au făcut rău sau bine, cert este că am călătorit foarte lejer pînă la Casablanca.

Primul lucru pe care l-am observat în capitala marocană a fost - bineînțeles - aeroportul. Mare, curat și cu o ridicată medie de negri pe cap de locuitor. Am plecat la hotel cu întregul grup de excursioniști și am fost primiți regește, fiecare avînd asigurat cîte un apartament cu două piscine. În cea cu whisky era să mă înec, așa era de adîncă. După-amiază a venit Năstase (ăla din reclama la Pepsi, nu din reclama cu Parlamentul) ca să ne dea indicații cum să jucăm cu tinerii marocani, să nu-i luăm prea tare de la început, să nu-i demoralizăm, să nu le arătăm toate trucurile, mă rog, chestii din astea. Povești: primul care m-a prins m-a bătut de m-a zvîntat, nici nu știam pe ce parte a Ecuatorului se învîrte Tropicul Racului, dacă s-o mai învîrti, săracul. După ce mi-a luat două seturi în timp ce eu mă căzneam să-mi deschid husa de la rachetă, mi-am dat seama că e ceva necurat la mijloc. Am vrut să reclam la arbitru, dar pînă am ajuns la scaunul acestuia, mi-a luat și setul trei, meciul s-a terminat și deja toți plecaseră la banchet. Am zis nu-i nimic, las' că și la anul e o zi, numai eu să fiu sănătos, să pot să joc și să mai prind și alte excursii, că tot mi-a zis nevastă-mea că vrea niște stampe japoneze din alea originale, direct de pe răsadul lor autentic. Cînd m-am întors la București, pe aeroport nu era decît un singur reporter. Și ăsta venise doar din curiozitate, să vadă dacă mai avem curajul să ne întoarcem acasă.

Vasile Ali Akbar Abou Abas

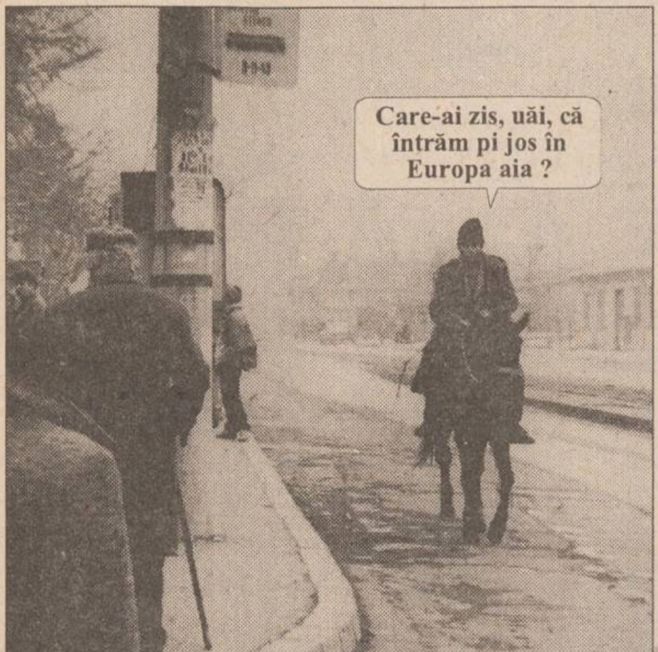

Cetățean moldovinesc pe care nu-l interesaeză scumpirea guvernoiciască a benzinei, deoarece vezi foto

Unde-i lege nu-i momeală

Hudeo-huoo, măi teroriștilor

Guvernul va aproba, în ședința de vineri, 7 aprilie, proiectul Legii privind prevenirea și combaterea acțiunilor teroriste. Gata! Se termină și la noi cu terorismul. Și ce bine începuse!

Teroriști, grăbiți-vă! Guvernul vă lasă să vă mai jucați pînă vineri. De vineri, vor apărea oameni curajoși care vă vor preveni și vă vor combate în mod legal. Dacă pînă acum, cei care luptau împotriva terorismului comiteau ceva aproximativ ilegal și deci puteau fi dați în judecată de către onorabilii teroriști, de-acum vor putea cîștiga mai ușor procesele. Cînd teroristul îl va întreba pe antiterorist: "Cu ce drept legal îmi interzici tu mie să pun bomba asta sub mașină?", antiteroristul îi va arăta legea respectivă, după care îl va preveni și-l va com-bate măr. Teoretic. Pentru că, practic, de vineri, teroriștii vor renunța singuri la a înnoda fitilele bombelor, vor strînge mizeria făcută pe covor cu ocazia manufacturării temutelor bombițe și o vor arunca la gunoi, după care se vor duce, ca de obicei, la servici. Unde-i lege nu-i tocmeală, negociere, discuție, ce mai! Să spunem, deci, adio terorismului și "bine ai venit" legii combative.

S.C. Fabrica de avione de fier SA

Pi scurt șî pi de-a dreptu'

Îndîrjirea fraților de peste Prut a întrecut așteptările noastre. Ne bucurăm că vor limba română. Acuma vreme circula o vorbă la dînșii: Tata-i rus, mama-i rusoaică, da' Ivan îi moldovan Da' Jirinovski ăsta ce nație o fi? L-au avansat în grad. Pentru că visează la ziua cînd cătana rusă își va spăla cizmele în Oceanul Indian **Mai bine cătana să spele putina din Transnistria** Ca mîine, Jiri vrea să-și spele rușinea în Atlantic **O fi pă bune cimilitura aia: Ce e mic, verde, și pute urît? Soldatul sovietic** Martorul principal la Balotești: acarul Păun Valentin. N-o fi tot el și vinovatu'? **Ziariștii de carton franțuji au și găsit pe împricinați. Piloții români. Domnilor musiu, graba-i bună, da' cînd ești la prădăciune. Sau sînteți la furat?** Să vedem întîi ce spun cele cutii negre de culoare oranj-strălucitor, dup-aia clămpănim **Tot soiul de comitete și comiții teroriste, lipsite de curaj, au fost pe fază. Fro două vor să-și revendice atentatul** La noi, pe Soare, nu-l revendică nimeni! **Acuma nici nu mai știi cu ce să circuli. În avion, bombe, în trenuri, păduchi și ploșnițe, la metrou, grevă, în tramvai, șuți de buzunare. Să-ți iei o bicicletă, e scumpă și aia. Să mergem cu cercu'!** Căminul de bătrîni din Codrescu are podul plin cu racle. Foarte bine. Bunică-mea își făcuse sicriul cu zece ani înainte de soroc. Ținea în el fasole **Activiștii lui Verdeț zic că NATO trebuia desființat după spargerea Tratatului de la Varșovia. Și noi în ce structuri euroatlantice ne mai integrăm?** Iliescu-i bucuros că n-a semnat pripit Tratatul cu ungurii. O fi parafat Tratatul cu indiferență **Pînă și Funar tace de-o bucată, nu-ș care-i treaba!** Marți, Serviciul de Pază și Protecție (SPP), tăticul nerevendicatului Soare, a sărbătorit cinci ani de activitate. Praf în ochi, pe noi nu ne duce! Sînt tot ficiorii lu' nea Secu'! **Tot marți (zi de năpastă, ce să-i faci!) s-a hotărît ca ReTeVeiul național să rămînă moșia P.D.S.R.-ului. Parcă Coposu ne-a promis că el aduce moșierii, nu ăștia!** Dar Pîrnaia de la Eș, ghici a cui moșie e? A lu' unu Irinciuc, dom'le! **Cît s-au perpelit ăia cu contrainformațiile lor, veniți de la Bucale, tot n-am aflat cine a ciripit spre Monitoru. Sîc, sîc!** Dar țara asta a cui moșie este? Știam că-i a tuturor oamenilor muncii de la orașe și sate. Pen' ce să mai plătească taxă la graniță? **Guvernul zice că vin banii, F.M.I. zice că nu. Nu mai știi ce să zici! Să-i credem pe-ai lui nea Nicu Țuicăroiu! E băieți de pahar. E de-ai noștri** Tot pă parol îi credem că vor mări prețurile cu 16-18%. Chiar dacă nu ne spun din ce pricini **Noi ne dezicem total de agenturili din Ucraina, care au demis guvernul lor, de prea conservator ce era** Hop-șa, hop-șa, ca la noi, la nimenea!

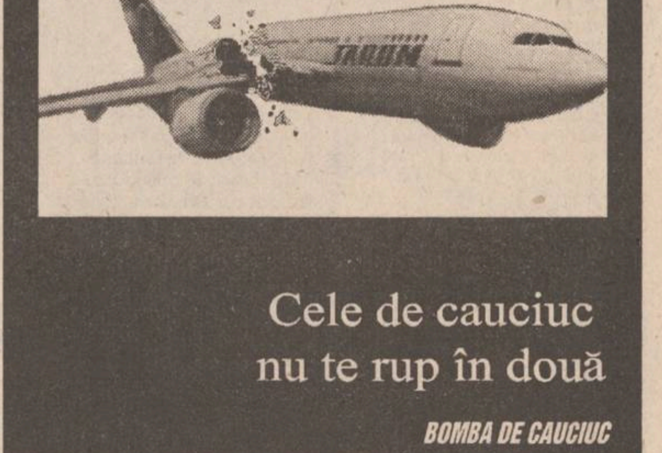
TAROM
Cele de cauciuc nu te rup în două
BOMBA DE CAUCIUC

CENTRALĂ UNIVERSITARĂ
M. EMINESCU

Pag. 3A

O nouă răzmeriță la Cotnari

Pag. 5A

30.000 dolari despăgubiri pentru familiile victimelor catastrofei de la Balotești

Pag. 5A

CDR propune opoziției un proiect de pact politic

SÎMBĂTĂ
DUMINICĂ
8 - 9 aprilie 1995
An V,
Nr. 82 (1145)
12+8 PAGINI
300 LEI
pentru Republica
Moldova - 30 bani

cotidian de informații
Monitorul

SECȚIUNEA
A
ȘTIRI,
OPINII,
COMENTARII

Înainte de a anunța Poliția, Salvarea sau Pompierii, sunați la MONITORUL!
17.25.57
14.56.10

Director onorific: AUREL LEON
Redactor șef: DAN RADU

Dosarul NICOLINA- o manevră de culise care egalează "afacerea agronomilor"

Cum poți deveni miliardar cu ajutorul Prefecturii Iași

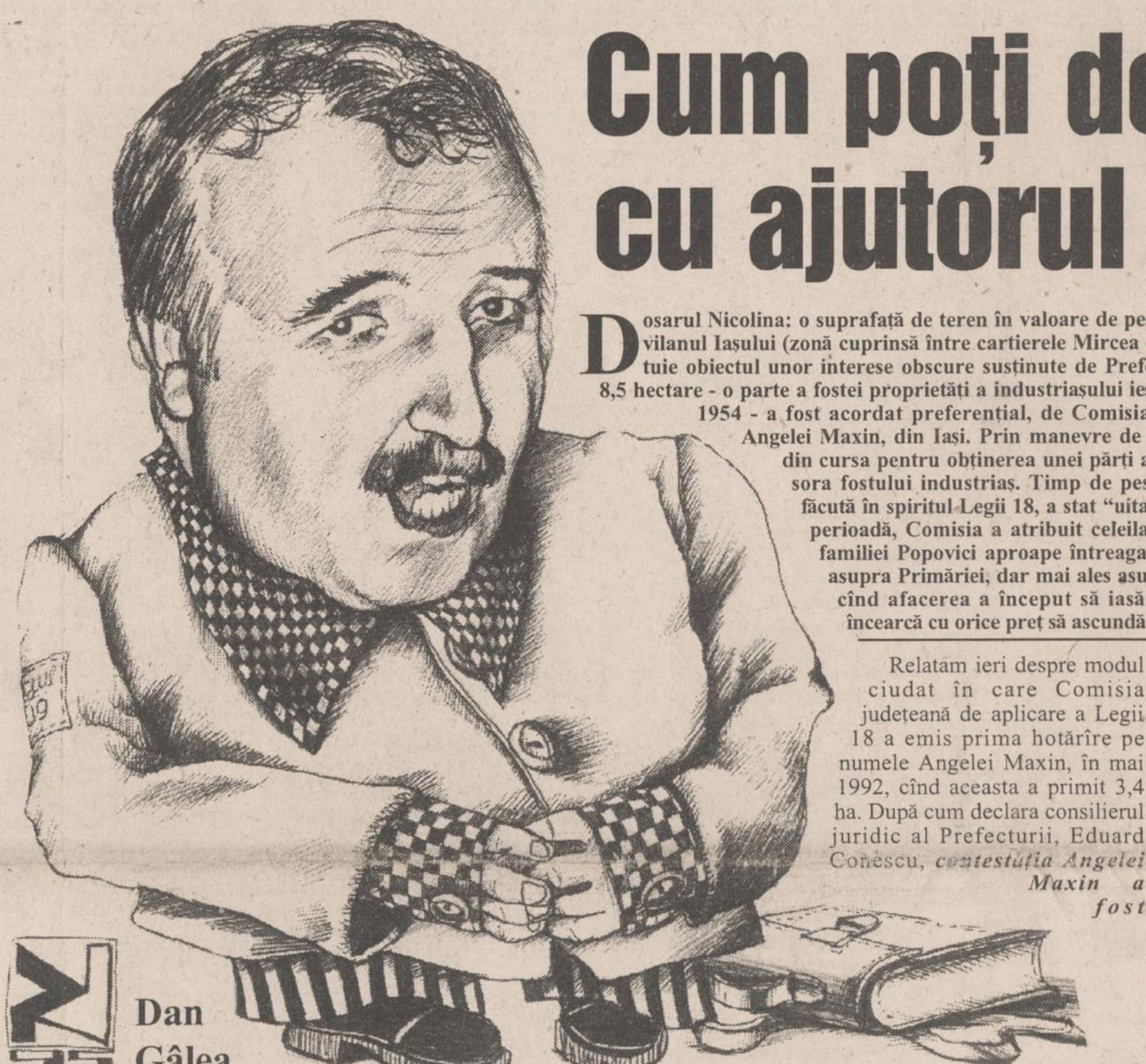

Dan Gâlea,
văzut de caricaturistul Narcis Purcariu

Dosarul Nicolina: o suprafață de teren în valoare de peste două miliarde de lei situată în intravilanul Iașului (zonă cuprinsă între cartierele Mircea cel Bătrîn, Cantemir și Nicolina) constituie obiectul unor interese obscure susținute de Prefectura Iași. Acest teren de aproximativ 8,5 hectare - o parte a fostei proprietăți a industriașului ieșean Ioan Gh. Popovici, decedat în anul 1954 - a fost acordat preferențial, de Comisia județeană pentru aplicarea Legii 18, Angelei Maxin, din Iași. Prin manevre de culise, Comisia județeană a înlăturat-o din cursa pentru obținerea unei părți a acestor terenuri pe Virginia Rudeanu, sora fostului industriaș. Timp de peste doi ani, cererea Virginiei Rudeanu, făcută în spiritul Legii 18, a stat "uitată" prin birourile Prefecturii. În această perioadă, Comisia a atribuit celeilalte pretendente la reconstituirea averii familiei Popovici aproape întreaga suprafață. După ce s-au făcut presiuni asupra Primăriei, dar mai ales asupra Notariatului de Stat Iași, în prezent, cînd afacerea a început să iasă la iveală, autoritățile Puterii din Iași încearcă cu orice preț să ascundă adevărul.

Relatam ieri despre modul ciudat în care Comisia județeană de aplicare a Legii 18 a emis prima hotărîre pe numele Angelei Maxin, în mai 1992, cînd aceasta a primit 3,4 ha. După cum declara consilierul juridic al Prefecturii, Eduard Conescu, *contestația Angelei Maxin a fost rezolvată favorabil abia în vara anului 1993, cînd aceasta a prezentat dovada calității de moștenitor*. Cu alte cuvinte, juristul Conescu sugerează că Angelei Maxin i s-a dat pămînt după soluționarea acestei contestații, *fapt contrazis evident de hotărîrea din 1992.* Dacă declarațiile juristului Conescu sînt reale, rezultă că *prima hotărîre - pentru suprafața de 3,4 ha - a fost nelegală.* De altfel, în prima hotărîre nici nu se pomenește de faptul că Angela Maxin a făcut dovada calității de moștenitor. Un argument în plus în sprijinul nelegalității emiterii primei hotărîri este și acela că referatul serviciului juridic al Prefecturii cu privire la calitatea Angelei Maxin de moștenitor al Alexandrinei Popovici (fosta soție a defunctului industriaș Popovici) s-a întocmit abia la data de 23 septembrie 1993, lucru pe care îl aflăm din cea de-a doua hotărîre a Comisiei județene, nr. 2141/19 octombrie 1993 emisă pentru o suprafață de 5,2 hectare. Dar, pentru ca Angela Maxin să poată intra, aproape în întregime, în posesia reconstituirii familiei Popovici, *trebuia să se dovedească că terenurile nu au intrat vreodată în proprietatea statului*. Numai așa putea fi înlăturată de la cota ei parte cealaltă moștenitoare, *Virginia Rudeanu - sora defunctului Popovici.* Iată cum a găsit comisia județeană rezolvarea acestei situații. Citām din Hotărîrea 2141: "*S-a avut în vedere că terenurile solicitate nu sînt în regim juridic de terenuri expropriate sau trecute în proprietatea statului prin alte modalități, potrivit actului nr. 1180/2343 din 18.06.1993 emis de HABITAT-PROIECT S.A. Iași*". Să vedem, însă, ce scrie în acest act invocat de Prefectură ca unul dintre argumentele principale ale emiterii hotărîrii. **(continuare în pagina 2A)** **(Silviu LABEȘ, Sorin SIMON)**

NOUTĂȚILE ZILEI

Depunerea bilanțurilor contabiile

Termenul limită pentru depunerea bilanțurilor a fost prelungit, recent, pînă pe data de 15 aprilie, față de 10 aprilie, cît fusese stabilit inițial. Precizăm că pînă la 15 aprilie pot depune bilanțuri și firmele care nu au avut nevoie de certificarea bilanțurilor de către Corpul Experților Contabili și Contabililor Autorizați, care au avut inițial termen limită de predare data de 24 martie. După cum am fost informați de la Direcția Generală a Finanțelor Publice, pînă în prezent au depus bilanțurile aproximativ 5000 de firme din cele cca. 10.000 care funcționează în județul Iași.

Reamintim că nedepunerea în termen a formularelor de bilanț se sancționează conform Legii evaziunii fiscale, cu amendă de la 600.000 lei, la 2 milioane lei. **(Costel STROESCU)**

Noi valori în vamă pentru mașini

Direcția Generală a Vămilor a emis Ordinul nr. 25/7.04.1995, prin care se reduce cu 20%, începînd cu 10 aprilie, ora 0,00, valoarea în vamă pentru următoarele mijloace de transport: autoturisme, autovehicule transport marfă, microbuze, autobuze, motociclete, motorete, scutere, remorci, semiremorci marfă. De exemplu, comparativ cu vechile valori în vamă, pentru autoturisme de capacitatea 1401-1500 cmc, noile valori vor fi: pentru anul de bază - 10920 USD (față de 13650 USD), după 1 an - 5440 USD (6800 USD), după 2 ani - 4920 (6150), după 3 ani - 4400 USD (5500), după 4 ani - 3840 USD (4800), după 5 ani - 3280 USD (4100). Pentru autoturisme de capacitatea 1701-1800 cmc, valorile în vamă vor fi: pentru anul de bază - 14680 USD (față de 17150 USD), după 1 an - 7320 USD (8600 USD), după 2 ani - 6600 (7700), după 3 ani - 5880 USD (6900), după 4 ani - 5160 USD (6000), după 5 ani - 4400 USD (5150). Taxele vamale aplicate la aceste valori în vamă rămîn nemodificate - 12% pentru autoturisme cuprinse la pozițiile tarifare 87.03.21.10, 87.03.23.19, 87.03.31.10, 87.03.90.10 importate din UE și AELS și 15% pentru importul din alte state.

Indicatori economici pentru creșterea salariilor

Guvernul a aprobat, în ședința de vineri, indicatorii economici care vor reglementa creșterea salariilor în 1995. Astfel, majorarea salariilor va fi în funcție de: creșterea productivității muncii, de rata profitului, de rata rentabilității, de profitul contabil. Indicatorii sînt obligatorii pentru regiile autonome și societățile comerciale cu capital de stat. Specialiștii din Ministerul Finanțelor vor elabora indicatori omogeni, specifici pentru sistemul bancar și sectoarele de asigurări și servicii. Reglementarea creșterii salariilor în regiile autonome și societățile comerciale cu capital de stat se face prin Ordonanța nr.1/1995.

Va fi schimbat Iulian Mincu?

Deși președintele PDSR, Oliviu Gherman, a afirmat că "previzinile domnului Gavra" referitoare la o remaniere guvernamentală sînt simple speculații, un membru marcant al PDSR ne-a informat că în jurul datei de 20 aprilie, ministrul Sănătății, Iulian Mincu, va fi schimbat din funcție. Aceasta, în urma numeroaselor cazuri de SIDA făcute publice. Pe de altă parte, prin această mutare, PDSR vrea să-și mai limpezească imaginea serios compromisă în ultima vreme.

Săptămîna viitoare

Vor fi majorate prețurile la ulei, lapte și carne

■ *se estimează o creștere de 15-20%*

În urma majorării prețurilor la combustibili, reprezentanții Ministerului Agriculturii și Alimentației (MAA) și cei ai patronatelor din industria alimentară au calculat procentele aproximative de creștere a prețurilor la produsele alimentare de bază (pîine, lapte, unt, ulei, carne). *Creșterea preconizată a prețurilor variază între 15-20%, respectiv cu 15-18% la lapte și unt, 15-20% la ulei și carne și 20% la pîine,* a declarat Agenției Mediafax Baciu Constantin, director general al Departamentului Industrie Alimentară din MAA. Prețurile efective la aceste produse, considerate strategice și, prin urmare, menținute sub controlul MAA, vor fi stabilite în cursul săptămînii viitoare, a precizat Baciu.

De asemenea, sînt afectate de scumpirea carburanților în primul rînd firmele de transport și apoi micile societăți comerciale cu activitate de comerț la care cheltuielile de transport au o pondere mare în total. În consecință, acești comercianți vor majora în scurt timp adaosurile comerciale pentru a compensa creșterea cheltuielilor de transport. În ceea ce privește marile firme din comerțul de stat și societățile comerciale de producție, acestea nu vor majora prețurile în perioada imediat următoare, întrucît pot prelua șocul scumpirii carburanților. În schimb, ***odată cu majorarea prețurilor la energie electrică și gaz metan, care urmează să intervină în luna mai, vom asista la un val de scumpiri substanțiale.* În legătură cu acest subiect puteți citi un material amplu în pagina 5 C. (Costel STROESCU)**

Studenții români se solidarizează cu greviștii de dincolo de Prut

■ *demonstranții au acceptat moratoriul propus de Snegur*

După trei săptămîni de demonstrații ample în centrul Chișinăului, Comitetul de grevă lărgit a acceptat cu majoritate de voturi propunerea președintelui Snegur de a declara ***un moratoriu asupra mișcării protestatare pînă la începutul lunii mai.*** Solicitat telefonic de către corespondentul nostru, profesorul Anatol Petrencu, liderul mișcării protestatare, a răspuns cam evaziv, din motive lesne de înțeles: "*Dacă la ședința de ieri, (7 aprilie) doar zece din cei șaptezeci de membri au acceptat moratoriul, astăzi, după lungi dezbateri (de la orele 11,00 pînă la 14,00), majoritatea a votat pentru. În comitetul nostru s-a produs o scindare... Traversăm un moment dificil, de expectativă, pe care, mă iertați, nu-l pot comenta. Sper, însă, că cei din țară ne vor înțelege corect și vor da dovadă de răbdare".*

La rîndul său, Dumitru Nedelcu, ministrul Muncii și Protecției Sociale, membru al Comisiei prezidențiale, a relatat reporterului de la Radio România Actualități că "*Președintele Snegur a inițiat o serie de dialoguri cu academicieni, profesori și cadre de specialitate (gen. Șcerbanschi - V.V.) pentru a definitiva statutul cursurilor de istorie, de limbă și literatură. Pe de altă parte, în maximum o lună, domnia sa a mai promis că va iniția schimbarea articolului 13 din Constituție. Dar o lună este o lună și de această dată timpul nu mai favorizează deciziile lente, cu atît mai mult cu cît pe 16 aprilie vor avea loc alegerile locale*".

Peste 1000 de studenți din Universitatea București au răspuns chemării TUNT, de a participa la un miting și un marș de solidaritate cu demonstranții de la Chișinău.

Pe parcursul manifestației, s-au strigat lozinci antiprezidențiale (la adresa lui Ion Iliescu și Mircea Snegur), antiguvernamentale și promonarhiste. S-a cîntat "Treceți batalioane române Prutul".

Iulian Bostan, liderul TUNT, ne-a declarat: "*ambii președinți sînt de vină. Snegur este pro-moscovit, iar Ion Iliescu nu vrea să supere Moscova. Deja nu mai este vorba de o simplă demonstrație studențească la Chișinău. Este vorba de o mini-revoluție. Sper să nu se întîmple un «13-15 iunie» la Chișinău.*"

Contactat telefonic, dl. Iurie Roșca, președintele FPCD, ne-a spus: "*Cei care sînt acum în stradă, reprezintă a doua generație de unioniști de după război. Este mai tînără decît am fost noi, în 1989-1990, și este mai numeroasă. În doi ani, unioniștii vor fi în majoritate*". **(Vlad VLASE, Mihaela CRISTEA)**

La Aeroportul Otopeni

Toate alarmele au fost anunțate de același glas

Surse din cadrul Poliției au afirmat că după ascultarea înregistrărilor apelurilor telefonice (înregistrări la capătul firului) care anunțau amplasarea unor bombe la Otopeni sau Băneasa, s-a ajuns la concluzia că *este vorba de același glas*. Prin mijloacele tehnice pe care le are la dispoziție, Poliția este sigură că *glasul aparține unui bărbat în vîrstă de 40-45 de ani.* În plus, s-a constatat că persoana respectivă posedă bogate cunoștință în domeniul aviatic.

Ieri, în Guvern a fost aprobat *un proiect de lege pentru prevenirea și combaterea actelor teroriste.* Legea definește noțiunea de "act de terorism", în care intră și telefoanele de amenințare, și prevede pedepse mergînd pînă la închisoare pe viață, în unele cazuri. Proiectul va fi îmbunătățit pentru a corespunde cerințelor internaționale și urmează a fi prezentat la jumătatea săptămînii viitoare în Parlament, în procedură de urgență. În altă ordine de idei, într-o notă informativă a Comisiei de anchetă, specialiștii exclud ipoteza unei erori de pilotaj în accidentul aviatic de la Balotești. **(Ioana MIHĂIESCU)**

Tatulici a demisionat ieri de la Tele 7 abc

Exact la împlinirea unui an de la plecarea din TVR a lui *Mihai Tatulici (foto)* și a grupului de realizatori, reporteri, tehnicieni de primă mînă care l-a urmat, ***acesta și-a anunțat demisia din funcția de director general al postului privat de televiziune Tele 7 abc.***

Personalul redacțional a aflat de demisie vineri, 7 aprilie, în jurul orei 14,00. Mihai Tatulici nu a făcut însă nici o declarație subalternilor săi și nici colaboratorilor apropiați.

Ieri, începînd cu ora 17,00, Mihai Tatulici și-a convocat principalii colaboratori pentru o ședință privind viitorul acestui post de televiziune.

La ora 20,15, ora corespondenței, ședința nu se terminase. Reporterii de serviciu la telefoane au primit indicații să nu dea amănunte presei.

Tele 7 abc - acționar majoritar, Marcel Avram - face parte din Trustul Expres, dar în ultimul timp au existat serioase disensiuni cu Ion Cristoiu, care a refuzat să mai plătească salarii din banii "Evenimentului Zilei". **(M. CRISTEA)**

SAFI
SA
SOCIETATEA DE ASISTE
FINANCIARĂ ȘI INV
FINANCIAL SERV
INVESTMENT CO

Sunați acum la 117596

● FONDUL MUTUAL AL OAMENILOR DE AFACERI
Datele la zi valabile începînd de LUNI, 10 aprilie 1995.

Valoarea la zi a Certificatelor de Investitor:
tip A: 392.500 lei tip B: 98.125 lei

● FONDUL PRIVAT DE ACUMULARE ȘI PENSII
deschis atît persoanelor în activitate, cît și pensionarilor
(relații la telefon 032/211727)

Casa Modei (mezanin) Telefon 117596
Zilnic, între orele 9,00 - 18,00 (sîmbătă, duminică închis)
Biroul SAFI Iași practică cel mai mic comision

MONITORUL DE IAȘI

La invitația senatorului Ion Solcanu

Președintele Adunării Parlamentare a Consiliului Europei va vizita Iașul

Marți, 11 aprilie a.c., ***Miquel Angel Martinez, președintele Adunării Parlamentare a Consiliului Europei,*** se va întîlni cu oficialități din cadrul Prefecturii județului Iași. Vizita în municipiul Iași va avea un caracter protocolar și va fi efectuată ca urmare a invitației adresată de Ion Solcanu, senator de Iași și vicepreședintele Senatului României. Miquel Angel Martinez întreprinde un turneu prin România pentru a se informa în legătură cu realitățile românești. Vom reveni în ziarul de miercuri, 12 aprilie a.c., cu amănunte legate de această vizită. **(M.G.)**

S-a încheiat controlul Ministerului Sănătății

Nereguli în unitățile sanitare din județ

Ieri s-a încheiat acțiunea de control întreprinsă de o comisie a Ministerului Sănătății, începînd de luni, la unități medicale aparținînd Direcției Sanitare Județene Iași. S-au făcut verificări la toate eșaloanele de asistență medicală: dispensare, policlinici, spitale. La nivelul asistenței medicale primare (dispensare), membrii Corpului de control au constatat repartizarea defectuoasă a cadrelor medicale cu pregătire superioară în teritoriu, deși numărul acestora la nivelul întregului județ este corespunzător. Astfel, în zona Hîrlău sînt localități, precum Coarnele Caprei, unde nu există nici un medic, în timp ce la Belcești sînt nu mai puțin de 13 medici. De asemeni, la nivelul întregului județ și îndeosebi în mediul rural nu este asigurată asistența medicală în zilele de sîmbătă și duminică și nu există truse de prim-ajutor. Policlinicile vizitate de comisie au fost cele din Hîrlău și Tîrgu Frumos, ca și Policlinica nr. 1 Iași. La aceasta din urmă s-a constatat că, deși se lucrează în două ture (7-14, respectiv 14-20), există deficiențe de program la cabinetele de oftalmologie, cardiologie și ginecologie. De asemeni, nu există o legătură funcțională între Policlinica nr. 1 și dispensarele arondate.

La clinicile medicale sînt probleme în ceea ce privește medicamentația bolnavilor: pe de o parte, unii medici nu recomandă întotdeauna tratamentul medicamentos cel mai potrivit și, pe de altă parte, ei nu urmăresc dacă bolnavii reușesc să-și achiziționeze medicamentele prescrise. În ceea ce privește clinicile și secțiile de obstetrică și ginecologie, au fost verificate maternitățile din Tg. Frumos, maternitățile "Elena Doamna" și "Cuza-Vodă" din Iași, precum și secțiile de specialitate de la Spitalul "Parhon" și de la Policlinică, concluzia comisiei a fost că se acordă o importanță tot mai scăzută consultațiilor prenatale și că organizarea secțiilor respective trebuie adaptată la evoluția actuală a curbei demografice (pe măsură ce se reduce asistența în obstetrică, trebuie să crească cea în patologia genitală și tumorală - cancerul genital și de sîn). Membrii comisiei de control au remarcat și diferențele mari de cost la maternitățile ieșene, nejustificate decît în parte prin calitatea diferită a serviciilor oferite. În ceea ce privește pediatria au fost vizitate spitalele de copii din Pașcani, Hîrlău, Tg. Frumos, Spitalul de Copii "Sf. Maria" și Leagănul de Copii, secția 1-B, din Iași, ca și dispensarele din circumscripțiile nr. 35, 14, 21, 22, 25 și din localitățile Hîrlău, Băltați, Belcești, Ruginoasa și Cotnari. S-a constatat creșterea mortalității infantile în ultimii ani, cu coeficienți diferiți, pe zone geografice, grupa de vîrstă cea mai afectată fiind cea cuprinsă între 1 și 3 luni. Dintre cauzele deceselor la copii amintim: malformațiile congenitale, bolile infecțioase și ale aparatului respirator. Aprovizionarea cu lapte praf este deficitară în unele zone ale județului (de exemplu, în zona Tîrgu Frumos).

Dr. Mihai Frasin, directorul Direcției Sanitare Iași, ne-a declarat: ***"O problemă generală constatată este cea a dotării cu aparatură modernă, aceasta depinzînd, însă, de fondurile alocate de la buget. Este bine că am fost incluși în programul de control al Ministerului Sănătății, deoarece astfel putem spera că vom obține fonduri mai substanțiale. Rezolvarea unor deficiențe constatate se poate face la nivel județean, rezolvarea altora depinzînd de minister".*** **(Dorin BEJENARU)**

Pînă pe data de 10 aprilie

Procesul TAXICOM a fost amînat

Ieri, a avut loc cel de-al doilea termen al procesului intentat de către Constantin Pistol, managerul S.C. TAXICOM S.A. sindicatului unității, prin care contestă legalitatea grevei declanșate de sindicat. Spre dezamăgirea ambelor părți, instanța nu a dat o sentință nici de această dată. Considerînd că nu are nici o relevanță pentru determinarea legalității grevei, instanța a hotărît, cu acordul ambelor părți, ***"anularea capătului de cerere privind plata despăgubirilor".*** Petru Gîrlea, apărătorul managerului, a contestat valabilitatea actului depus de către sindicat, prin care se face dovada că la grevă a aderat majoritatea salariaților firmei. Datorită acestei probleme ivite, judecătorii au hotărît amînarea procesului pînă la data de 10 aprilie, urmînd ca, pînă atunci, C. Pistol să depună la dosar și plîngerea prin care susține că actul depus de către sindicat este contrafăcut. După încheierea ședinței, conducerea sindicatului a organizat o conferință de presă, tot ieri, începînd cu orele 12,00, la Casa de Cultură a Sindicatelor. Aici, conducerea sindicatului, reprezentată prin C. Costîrnache, lider sindical, și R. Jîmblaru, vicelider, a anunțat că scopul acestei conferințe este acela de a lămuri opinia publică asupra intențiilor sindicatului. Alături de cei menționați au mai participat și cele două avocate ale sindicatului, Mariana Bâzdârâ și Dorina Răzuș, precum și Aurel Livinț, secretarul CNSLR- Frăția, filiala Iași, organizație la care sindicatul de la TAXICOM este afiliat. Concluzia desprinsă la sfîrșitul conferinței de presă a fost că nu se mai poate lucra cu managerul C. Pistol. Acest lucru a fost susținut și de cei aproximativ o sută de salariați prezenți în sală. ***"Dacă managerul respectă oamenii și luptă pentru interesele lor, se realizează o relație afectivă între ei. Se spune că omul sfințește locul, dar aici este invers: managerul luptă împotriva intereselor societății. Oamenii aceștia (n.r. - salariații) stau în frig, în ploaie, pe orice vreme pentru că vor să muncească, să trăiască mai bine",*** a încheiat M. Bâzdârâ. Modul de acțiune ulterior al sindicatului va fi stabilit după pronunțarea sentinței. **(Lucian LEONTE)**

Dosarul NICOLINA - o manevră de culise care egalează "afacerea agronomilor"

Cum poți deveni miliardar cu ajutorul Prefecturii Iași

(continuare din pagina 1A)

■ *Dovezi care incomodau*

"Cu privire la proprietățile și terenurile menționate, S.C. HABITAT-PROIECT S.A. nu deține documente prin care acestea au intrat în proprietatea statului prin expropriere sau prin alte modalități". Nu știm cum a ajuns Comisia județeană la concluzia că terenurile nu au intrat în proprietatea statului, cînd printr-o simplă consultare a Arhivelor Statului s-ar fi constatat că toată averea "burghezului" Popovici a intrat sub incidența naționalizării, că Alexandrina Popovici nu a moștenit nimic de pe urma soțului ei și că la Sfatul Popular Iași, în perioada 1952-1958, familia Popovici nu este trecută cu nici o proprietate. Datele pe care le avem la dispoziție conduc clar către ideea că aceste dovezi "nu aranjau" Comisia județeană care, dacă le avea la dosar, nu era îndreptățită să emită această hotărîre.

■ *De ce se grăbea prefectul?*

Pentru a înțelege care a fost unul din motivele pentru care Comisia județeană - condusă de prefectul ***Dan Gâlea*** - a preferat-o pe ***Angela Maxin*** în detrimentul ***Virginiei Rudeanu,*** este interesant să urmărim evoluția cazului în 1994. Imediat după emiterea celei de-a doua hotărîri încep să curgă titlurile de proprietate. La 1 august 1994, la Primăria Iași a sosit o adresă semnată de prefectul Dan Gâlea. Ce dorea prefectul? Citām din adresă: ***"Vă rugăm ca urgent să luați măsuri pentru aplicarea Legii 18/1991 prin care i s-a atribuit (...) d-nei Maxin Angela suprafața totală de 5,2 ha".*** Se menționează, în continuare, că Primăria a pus-o în posesie pe Angela Maxin numai pentru o suprafață de 2,63 ha și că nu s-a respectat astfel hotărîrea Comisiei județene. Prefectura somează Primăria ca în termen de 15 zile să dispună punerea în posesie a d-nei Angela Maxin, în caz contrar, aceasta atrăgîndu-și rigorile legii. De ce se grăbea prefectul? Să existe vreo legătură cu faptul că, în aceeași perioadă, Angela Maxin se afla în tratative avansate cu Direcția Generală a Vămilor pentru vînzarea unei parcele de teren? Răspunsul la această întrebare avea să vină peste cîteva luni, cînd prefectul de Iași avea să facă presiuni în numele unor ***"interese de stat"*** asupra Notariatului din Iași. Între timp, cum Virginia Rudeanu murise, unul din copiii ei a aflat despre faptul că, în timp ce ei așteptau zadarnic răspunsul în legătură cu contestația Virginiei Rudeanu, Comisia județeană îi atribuise Angelei Maxin aproape întreaga suprafață reconstituită familiei Popovici și că Angela începuse să vîndă terenuri. În această situație, rudele Virginiei Rudeanu au contestat emiterea titlurilor de proprietate de către Comisia județeană.

■ *Atentat la siguranța statului*

Primind răspuns negativ, au deschis acțiune în justiție și au sesizat, în paralel, atît Notariatul, cît și ***Direcția Vămilor*** că pămîntul se află în litigiu. Drept urmare, Notariatul de Stat Iași a blocat tranzacția. Înștiințat asupra acestei situații, prefectul de Iași, Dan Gâlea, a trimis o adresă Notariatului, în care acuza dur Notariatul că prin acțiunea de blocare a tranzacției - pe care o considera lipsită de suport legal - aduce prejudicii intereselor de stat (vezi facsimilul 1). E ciudat cum, în aparență, o banală vînzare de teren s-a interpretat ca un atentat la interesele statului. În realitate, refuzul Notariatului de Stat Iași de a autentifica această tranzacție avea un suport legal. În răspunsul notarului șef, Stela Bădărău, către prefectul Dan Gâlea se precizează: ***"Potrivit articolelor 1402 și 1403 Cod Civil, nu se va putea face vînzarea unui bun imobil dacă există un litigiu în legătură cu acest bun".*** În acest fel, încercarea prefectului de a determina Notariatul Iași să comită o ilegalitate a eșuat.

■ *Direcția Generală a Vămilor a cumpărat un teren aflat în litigiu*

Chiar și în aceste condiții, vînzarea unei părți a terenului aflat în litigiu s-a făcut. Deoarece la Iași nu se mai putea autentifica tranzacția, Angela Maxin s-a deplasat la București și în ziua de 7 decembrie 1994, Notariatul de Stat al sectorului I București a autentificat contractul de vînzare-cumpărare. Potrivit contractului, Angela Maxin a vîndut Direcției Generale a Vămilor 0,7 h de teren - în apropierea Gării Nicolina - la prețul de 414.263.360 lei. Direcția Generală a Vămilor a cumpărat acest teren, deși știa că se află în litigiu, conform unei adrese primite de la rudele Virginiei Rudeanu încă de pe data de 30 noiembrie 1994. Se poate vedea astfel că atunci cînd Puterea dorește să-și atingă scopurile, nu ezită să încalce drepturile cetățenilor și legile civile.

■ *În loc de concluzii*

Terenurile care i-au fost date Angelei Maxin, situate în preajma Gării Internaționale Nicolina sînt de mari perspective economice. Faptul că întreaga suprafață aparține în prezent unui singur proprietar nu poate fi decît un avantaj pentru cei cu bani mulți care ar dori să cumpere aceste terenuri. Chiar Angela Maxin a declarat că cei mai buni clienți par a fi, pînă în prezent, instituțiile de stat. Îi va uita ea oare pe cei care au ajutat-o să obțină întreaga suprafață, din reconstituirea familiei Popovici în zona Nicolina? Răspunsul la această întrebare este o chestiune de timp. Acesta va putea fi dedus, probabil, din investițiile pe care anumite persoane le vor face pe cele aproximativ 7 hectare de teren construibil. Un indiciu poate fi și faptul că în imediata apropiere a viitoarelor construcții va fi impunătorul sediu al Direcției Regionale a Vămilor Iași. **În fotografia de sus, terenul care constituie obiectul Dosarului NICOLINA.**

Facsimil 1: ***Invocînd interese de stat, prefectul Dan Gâlea a solicitat printr-o adresă notarului-șef să soluționeze favorabil autentificarea actului de vînzare-cumpărare a terenului;***
Facsimil 2: ***Cercetînd arhiva proprie, Habitat-Proiect nu a reușit să dovedească cu acte că terenul a fost expropriat;***
Facsimil 3: ***Hotărîrea 2141 emisă de Comisia Județeană pentru aplicarea Legii 18 este clădită pe informațiile incerte cuprinse în adresa trimisă de Habitat-Proiect Angelei Maxin. Adevărul putea fi găsit, însă, la Arhivele Statului.***

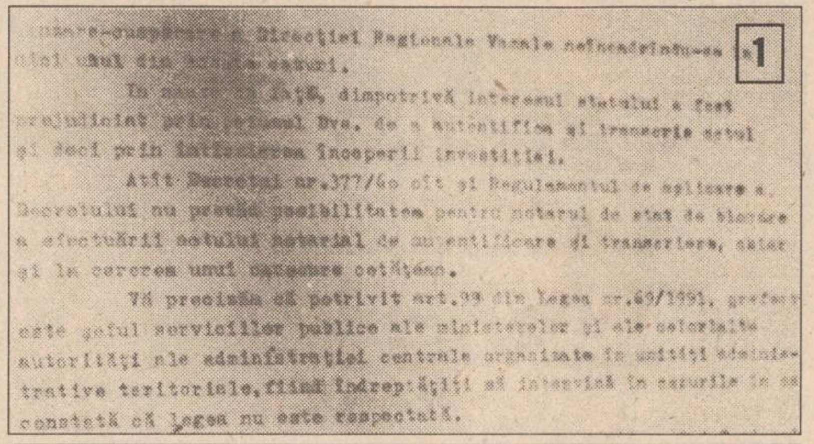

1

[illegible] a Direcţiei Regionale Vamale neîncadrîndu-se în nici unul din aceste cazuri.

În [illegible], dimpotrivă interesul statului a fost prejudiciat prin [illegible] Dvs. de a autentifica şi transcrie actul şi deci prin întîrzierea începerii investiţiei.

Atît Decretul nr.377/60 cît şi Regulamentul de aplicare a Decretului nu prevăd posibilitatea pentru notarul de stat de blocare a efectuării actului notarial de autentificare şi transcriere, [illegible] şi la cererea unui oarecare cetăţean.

Vă precizăm că potrivit art.[illegible] din Legea nr.69/1991, prefectul este şeful serviciilor publice ale ministerelor şi ale celorlalte autorităţi ale administraţiei centrale organizate în unităţi administrative teritoriale, fiind îndreptăţiţi să intervină în cazurile în care constată că legea nu este respectată.

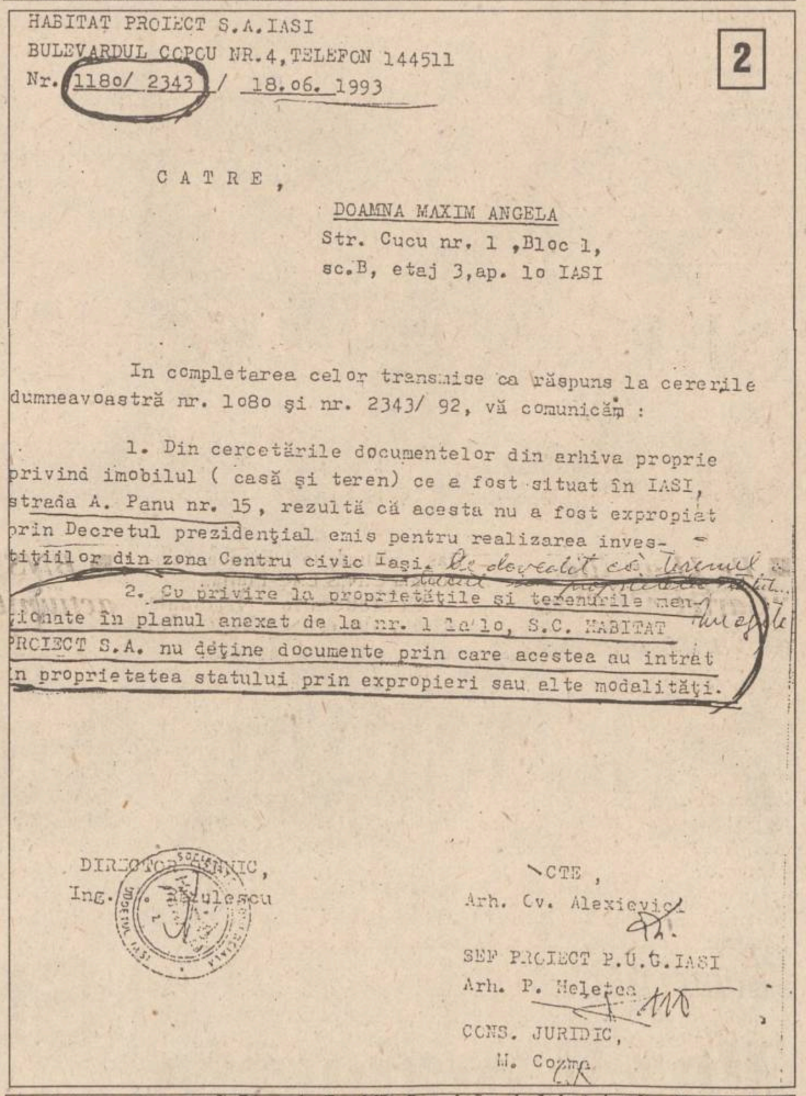

2

HABITAT PROIECT S.A.IASI
BULEVARDUL COPOU NR.4,TELEFON 144511
Nr. 1180/ 2343 / 18.06. 1993

C A T R E ,

DOAMNA MAXIM ANGELA
Str. Cucu nr. 1 ,Bloc 1,
sc.B, etaj 3,ap. 10 IASI

In completarea celor transmise ca răspuns la cererile dumneavoastră nr. 1080 şi nr. 2343/ 92, vă comunicăm :

1. Din cercetările documentelor din arhiva proprie privind imobilul (casă şi teren) ce a fost situat în IASI, strada A. Panu nr. 15, rezultă că acesta nu a fost expropiat prin Decretul prezidenţial emis pentru realizarea investiţiilor din zona Centru civic Iaşi. S-a dovedit că terenul [illegible]

2. Cu privire la proprietăţile şi terenurile menţionate în planul anexat de la nr. 1 la 10, S.C. HABITAT PROIECT S.A. nu deţine documente prin care acestea au intrat în proprietatea statului prin expropieri sau alte modalităţi.

DIRECTOR TEHNIC,
Ing. [illegible]ulescu

CTE ,
Arh. Cv. Alexievici

ŞEF PROIECT P.U.G. IASI
Arh. P. Meleţea

CONS. JURIDIC,
M. Cozma

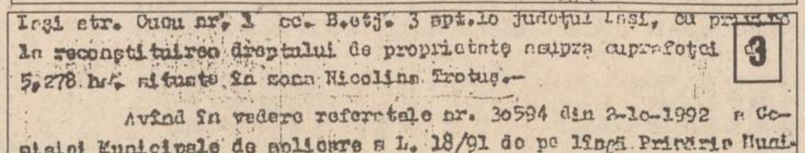

3

Iaşi str. Cucu nr. 1 sc. B, etj. 3 ap. 10 judeţul Iaşi, cu privire la reconstituirea dreptului de proprietate asupra suprafeţei 5,278 ha situate în zona Nicolina Trotuş.-

Avînd în vedere referatele nr. 30594 din 2-10-1992 a Comisiei Municipale de aplicare a L. 18/91 de pe lîngă Primăria Municipiului Iaşi din care rezultă că suprafeţele solicitate sunt li[illegible] şi sunt ocupate de construcţii sau instalaţii, toate fiind trecute în categoria de folosinţă - terenuri construcţii.

Avînd în vedere că terenurile solicitate nu sunt în regim juridic de terenuri expropriate sau trecute în proprietatea statului prin alte modalităţi, potrivit actului nr. 1180/2343 din 18-06-1993 emis de Habitat Proiect S.A. Iaşi.

Disensiuni între Compania de îmbuteliat Coca-Cola Iași și unul dintre distribuitori

Neînțelegerile apărute cu cîtva timp în urmă între Compania de îmbuteliat Coca Cola din Iași și firma Sirius Internațional din Piatra Neamț vor fi discutate la începutul săptămînii viitoare, după cum au afirmat surse ale companiei ieșene. Disensiunile existente între cele două firme amintite au la bază zona de distribuție a băuturilor Coca Cola din regiunea municipiului Piatra Neamț, atribuită în 1993 societății Sirius Internațional. Conform unui material publicat în ultimul număr al săptămînalului "Capital", Antonie Dussenne, patronul firmei din Piatra Neamț, nu este mulțumit de noua zonă de distribuție a băuturilor Coca Cola, atribuită recent de compania de îmbuteliere din Iași. Rămîne de văzut care vor fi rezultatele întîlnirii programate a avea loc la începutul săptămînii viitoare între reprezentanții celor două firme, în condițiile în care Compania ieșeană Coca Cola are o poziție dominantă pe piața românească a băuturilor răcoritoare și este, în același timp, cea mai importantă investiție străină din regiunea Moldovei. **(Alin TOCAN)**

RADIO NORD-EST IAȘI
72,44 FM - STEREO
RADIO NORD-EST

TOP 10 COUNTRY HITS
EDIȚIA nr. 29

→ 1. Don Williams - Some Broken Hearts Never Mend
↑ 2. Marc Cohn - Walking In Memphis
→ 3. Don Gibson - Oh Lonesome Me
↓ 4. Eagles - The Girl From Yesterday
↑ 5. Guy Mitchell - Heartaches By The Number
↑ 6. Patsy Cline - Have You Ever Been Lonely
↑ 7. Freddy Fender - Wild Side Of Life
↓ 8. G. Jonnes (cu A. Jackson) - A Good Year For The Roses
NE 9. John Conlee - Busted
NE 10. Willie Nelson - Touch Me

Propuneri:
1. Jeannie Criley - Country Girl
2. Ned Miller - Do What You Do Well
3. Murray Kellum - Long TallTexan

În fiecare vineri, la ora 20^{10}

REALIZATOR: COSTI REZLESCU

ALROTEC prodimpex s.r.l.
reprezentant EXCLUSIV SOLAR GARD în ROMANIA (conform contractului de exclusivitate din data de 3.11.1991)
VINDE
FOLIE DE PROTECȚIE SOLARĂ
cu prețuri variind între 12-15$/mp (plătibil în lei la cursul zilei)
Garanție 10 ani!
Căutăm distribuitori zonali pentru a fi autorizați de noi în comercializarea și montarea produsului
Telefon/fax
01/312.74.54
01/210.83.75

INSPECTORATUL DE POLIȚIE SANITARĂ ȘI MEDICINĂ PREVENTIVĂ - JUDEȚUL IAȘI
Str. N. Bălcescu, nr. 21, telefon 210900
angajează prin concurs
PAZNIC
Concursul va avea loc la data de 27.04.1995.
Solicitanții vor depune un dosar plic pînă la data de 21.04.1995, care va conține următoarele acte:
● cerere de înscriere ● copie după actul de studii ● fișă medicală ● cazier judiciar ● curriculum vitae ● copie după carnetul de muncă ● recomandare de la ultimul loc de muncă
Condiții:
● domiciliul stabil în Municipiul Iași
● stagiul militar satisfăcut
● studii- școală generală
● vechime în muncă de minimum 2 ani
Relații suplimentare la telefon 210900, interior 29.

ASOCIAȚIA "PRODUSE PETROLIERE"
PROGRAMUL ACȚIUNII SALARIAȚILOR
AL SOCIETĂȚII COMERCIALE
"PECO IAȘI" S.A.
ANUNȚĂ
Convocarea adunării generale a membrilor asociației pe data de **14.04.1995**, ora **10.00**, în sala mare a Teatrului Luceafărul, în următoarea ordine de zi:
1. *Raportul anual al Consiliului de Administrație.*
2. *Bilanțul și bugetul de venituri și cheltuieli ale asociației.*
3. *Aprobarea programului de distribuire a acțiunilor obținute prin schimbarea cu certificate de proprietate FPP. II. Moldova.*
4. *Aprobarea excluderii din asociație a unor membri.*
5. *Aprobarea constituirii fondului necesar achitării procentului de 20% din valoare acțiunilor ce se vor negocia cu F.P.S. - ul.*

A APĂRUT

NORD-EST MAGAZIN
Supliment: Super rețeaua INTERNET
săptămînal de informație științifică
● Anul I ● Nr 5 ● 7 - 13 aprilie 1995 ● 16 pagini - 300 LEI ●
Savanții sud-coreeni au descoperit Un tratament eficient împotriva cancerului pag. 11
Proiecte japoneze O clădire înaltă de patru kilometri (pag.3)
Mamuții congelați cercetători ruși acuzați că ar fi consumat carnea unui mamut înghețat acum 20.000 de ani pag. 6
Noutăți despre mormîntul lui Alexandru cel Mare (p.14)
Pescuitul virtual o nouă distracție pentru pescari (p.5)

În maternități s-au luat măsuri speciale pentru prevenirea abandonului de copii

■ *femeile internate vor fi obligate să completeze un formular în vederea stabilirii identității*

Maternitățile ieșene au luat măsuri speciale pentru a împiedica mamele să-și mai abandoneze nou-născuții în spital. Măsurile au fost luate ca urmare a faptului că foarte multe femei care se internează în spital își dau nume și adrese false și, după ce nasc, fug din maternitate, abandonîndu-și copiii.

Astfel, femeile care nu prezintă buletinul de identitate la internare, de obicei motivînd că l-au uitat acasă, sînt obligate să completeze și să semneze o declarație, în vederea stabilirii, ulterior, a identității mamei nou-născutului. Noile formulare, introduse în maternitățile ieșene de o săptămînă, cuprind și rubrici privind identitatea persoanei ce însoțește femeia care se internează, precum și numărul de înmatriculare al autovehiculului care o transportă la maternitate. Persoanei care se internează în maternitate i se aduce la cunoștință faptul că, potrivit articolului 293 din Codul Penal, falsul privind identitatea se pedepsește cu închisoare de la trei luni la trei ani.

Pînă în prezent, medicii din maternități nu se pot pronunța în ceea ce privește efectele pe care le vor produce aceste măsuri. Cert este că acestea nu au reușit să o sperie pe o tînără care a născut săptămîna trecută, la Maternitatea "Cuza Vodă" din Iași, și care nu avea acte de identitate. Aceasta pretindea că este basarabeancă; la cîteva zile de la internare, cadrele medicale au observat că femeia își dăduse mai multe nume, ea fiind înregistrată pe foaia de internare cu o identitate care nu corespundea cu cea pe care și-o dăduse la sala de naștere. După felul în care se comporta, cadrele medicale au observat că aceasta are de gînd să fugă și să-și abandoneze copilul în spital, dar pînă la urmă a fost convinsă să rămînă alături de copilul ei. **(Corina GRIGORAȘ)**

Față de primele trei luni ale anului trecut

Traficul rutier a scăzut la jumătate

■ *situația influențează negativ veniturile drumarilor*

Contrar previziunilor, anul acesta traficul rutier a scăzut foarte mult. Față de primele trei luni ale anului trecut, anul acesta, în aceeași perioadă, s-a constatat o scădere la jumătate a traficului rutier. Acest lucru influențează negativ veniturile Direcțiilor Regionale de Drumuri și Poduri (DRDP). ***Ioan Gîdioi***, șeful biroului "Relații cu publicul" din cadrul DRDP Iași, ne-a declarat: ***"De la începutul anului, la frontiere volumul de încasări pentru taxe a crescut foarte puțin față de anul trecut, deși tarifele s-au majorat de două ori din 1994 pînă acum"***. **(Dana PAVEL)**

200 de familii nemulțumite de felul în care au fost despăgubite pentru culturile compromise cer refacerea documentațiilor

La Cotnari a izbucnit scandalul despăgubirilor pentru culturile calamitate

Deși nu au trecut decît două săptămîni de la mitingul din ziua de Buna Vestire, țăranii din Cotnari sînt nevoiți să apeleze din nou la deputatul Vasile Lupu

Joi dimineață, în fața Primăriei Cotnari, cîteva sute de țărani nemulțumiți s-au adunat pentru a-și cere drepturile referitoare la despăgubirile materiale acordate de Guvern pentru culturile agricole calamitate în anul agricol 1993-1994. Reamintim că plantațiile de viță-de-vie și livezile de pomi fructiferi, principalele exploatări agricole în comuna Cotnari, au fost afectate de înghețurile din lunile noiembrie 1993 și februarie 1994, în proporție de peste 90%.

Nemulțumirile țăranilor sînt legate de felul în care s-au întocmit documentațiile cu privire la pagubele produse de calamitățile naturale. În acest sens, ***"Monitorul"*** a semnalat de mai multe ori faptul că, datorită apropierii datei alegerilor electorale pentru funcția de primar al comunei, documentațiile pentru calamități au fost întocmite preferențial. Mai mult decît atît, țăranii și unii consilieri locali au afirmat că au aflat despre achitarea de către Guvern a unor despăgubiri materiale cu doar două-trei zile înainte de expirarea termenului de depunere a documentațiilor. Inițial, țăranii nu au dat crezare știrii conform căreia Guvernul va acorda despăgubiri materiale pentru culturile calamitate, drept pentru care nu au solicitat explicații Primăriei și Camerei Agricole din Cotnari pentru faptul că nu au fost anunțați în timp util. Situația din Cotnari a devenit încordată săptămîna trecută, odată cu sosirea sumelor alocate de Guvern pentru despăgubirea producțiilor calamitate. Un alt motiv de nemulțumire se datorează faptului că I.A.S. Cotnari a primit, cu titlul de despăgubiri, peste 780 milioane lei, în timp ce aproximativ două sute de familii, din totalul de 2200 familii din Cotnari, au primit doar 64 milioane lei, în condițiile în care societatea mai sus-numită deține circa 2000 ha, față de 4300 ha teren aflat în gospodării. Ca urmare a acestui fapt, țăranii care nu au primit despăgubiri, adunați joi dimineață în fața Primăriei Cotnari, au cerut refacerea documentațiilor privind culturile calamitate, pentru că și ei se află în aceeași situație cu cei care au primit bani de la Guvern.

Precizăm că sumele pe care marea majoritate a cotnărenilor trebuiau să le primească se situează între 150 mii lei și 690 mii lei pentru un hectar de teren. **(Daniel NIȚOI)**

MONITORUL DE IAȘI

De la începutul acestei luni

Au intrat în vigoare reglementările privind obținerea avizului de liberă practică medicală

De la începutul acestei luni, au intrat în vigoare noi reglementări privind obținerea avizului special de liberă practică în domeniul sanitar. Astfel, în cazul în care personalul medical nu primește avizul Direcției Sanitare Iași după o lună de la depunerea dosarului sau în cazul în care cadrelor medicale le-au fost respinse dosarele, solicitanții se pot adresa direct Ministerului Sănătății. Cetățenii străini, rezidenți în România, care vor să-și deschidă cabinete particulare în județul Iași, vor depune dosarele doar la Ministerul Sănătății, iar în cazul celor care n-au făcut Facultatea de Medicină în România este necesară recunoașterea diplomei de către Ministerul Învățămîntului din țara noastră. De asemenea, cetățenii străini trebuie să prezinte recomandare de la ultimul loc de muncă din țară sau din străinătate. **(C.G.)**

Pentru anul universitar 1995-1996

La Universitatea "Al. I. Cuza" s-a propus înființarea anului de studii aprofundate

Pentru anul universitar 1995-1996, majoritatea facultăților din Universitatea "Al. I. Cuza" și-au propus înființarea anului de studii aprofundate. Astfel, pe lîngă facultățile la care s-a înființat anul de studii aprofundate din 1994 (facultățile de Matematică, Informatică, Litere, Chimie, Științe Economice și Fizică), se preconizează același lucru și la facultățile de Biologie, Filosofie, Geografie-Geologie, Istorie. Conform Ordinului ministrului Învățămîntului 25895/1994, ordin prin care se prevede înființarea anului de studii aprofundate în cadrul universităților de stat, cifra de școlarizare a acestei forme de învățămînt este egală cu 20% din numărul absolvenților facultății respective, iar locurile se ocupă numai prin concurs, la care pot participa doar absolvenții licențiați. Același ordin prevede că, în principiu, înscrierea la specializări, doctorate și încadrarea în posturi universitare vor fi posibile numai după absolvirea anului de studii aprofundate. **(Simona ARADEI)**

Pentru viitoarele alegeri

PUNR Iași vizează posturile de consilieri municipali

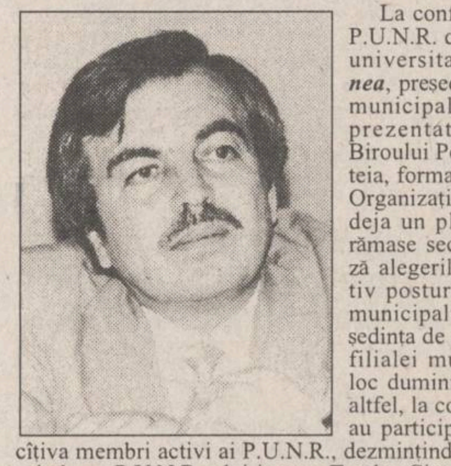

La conferința de presă a P.U.N.R. de ieri, profesorul universitar ***Teodor Ciornea***, președintele subfilialei municipale a P.U.N.R., a prezentat componența Biroului Permanent al acesteia, format din 11 membri. Organizația municipală are deja un plan de activități, rămase secrete, care vizează alegerile locale, respectiv posturile de consilieri municipali. Menționăm că ședința de constituire a subfilialei municipale a avut loc duminică, 2 aprilie. De altfel, la conferința de presă au participat, ca de obicei, cîțiva membri activi ai P.U.N.R., dezmințind zvonurile vizînd scindarea P.U.N.R.-ului ieșean. Teodor Ciornea a încheiat cu o expresie a lui Napoleon - ***"E mai greu să conduci Parisul decît Franța"***.

Cristian Bocancea, purtător de cuvînt al P.U.N.R. Iași, vicepreședinte al Biroului Județean, a dat cuvîntul deputatului ***Petru Ioan (foto)***, care a prezentat activitatea legislativă a Camerei Deputaților. Petru Ioan a condamnat ***"modul în care au înțeles să se manifeste unii salariați din Televiziune"***, considerînd totuși că ***"numirea de către Parlament a unor Consilii este foarte greoaie și nepotrivită momentului"***, iar ***"a releifa inconsistențele Opoziției nu aduce neapărat un cîștig pentru noi"***. P.U.N.R. a votat Ordonanța nr. 1 - ***"un început foarte tardiv al redresării și normalizării vieții economice, care va încuraja guvernul, sperăm noi, să elaboreze o viitoare Lege a salarizării"***. Celelalte partide din arcul guvernamental au votat astfel: P.S.M. (și P.S.) "împotrivă", P.R.M., inconsecvent, a votat "împotrivă" cînd s-a dezbătut Ordonanța pe articole, și "pentru", cînd s-a votat actul normativ în ansamblu.

Prețul actual al carburanților acoperă ***"scurgerile de combustibil către Iugoslavia, Ungaria"***, însă deputatul nu a precizat de ce i se pare firească această metodă. ***"Salariul unui măturător de la Metrou este mai mare decît al unui profesor de liceu, cu vechime"***, a mai precizat Petru Ioan.

Guvernul elaborează acum proiectul unei legi vizînd combaterea terorismului, inițiată de Consiliul Apărării. **(Mirela ANTONIU)**

Sindicatele vor protesta împotriva adoptării Ordonanței privind înghețarea salariilor

■ *Pe 11 aprilie, "Cartel Alfa" va declanșa o grevă de avertisment*

Adoptarea joi seara, de către Camera Deputaților a Ordonanței de Urgență nr. 1 privind înghețarea salariilor a stîrnit reacții vehemente din partea organizațiilor sindicale. Reamintim că la mijlocul lunii martie, printr-o serie de mitinguri și manifestații de protest, desfășurate în diferite orașe ale țării, s-a cerut anularea acestei Ordonanțe.

"La negocierile purtate la sediul Guvernului între sindicate și patronat, pe lîngă faptul că s-a ferit să discute problema anulării Ordonanței de Urgență nr. 1, Executivul ne-a desconsiderat total, trimițînd la discuții un reprezentant ale cărui funcții erau sub nivelul unui secretar de stat. Acest lucru a dus la creșterea nemulțumirilor în rîndul C.N.S.L.R.-Frăția, ceea ce a determinat adoptarea unui pachet de măsuri revendicative, menit să determine o schimbare a opticii Guvernului. Adoptarea Ordonanței în Camera Deputaților nu face decît să adauge un motiv în plus la decizia de participare la mitingul de marți, de la București", a declarat ***Aurel Livinț***, secretarul C.N.S.L.R.-Frăția, filiala Iași. Acesta a mai adăugat că din Iași va merge la București un grup format din aproximativ două sute de persoane, reprezentanți ai sindicatelor "Terom", R.A.J.A.C., R.A.T.C., "Fibresin", "Sanitas", afiliate la Uniunea Teritorială C.N.S.L.R.-Frăția.

Confederația Națională Sindicală (C.N.S.) "Cartel Alfa" a înaintat pe data de 6 aprilie o notă de protest și o solicitare instituției prezidențiale, ***președintelui Ion Iliescu***, prin care se cere ***"să nu se promulge legea cu privire la adoptarea Ordonanței de Urgență nr. 1/1995 a Guvernului"***. Totodată, se dorește o implicare mai mare a președintelui în medierea conflictului existent între toate confederațiile sindicale și Guvern.

Ion Albu, președintele Uniunii Teritoriale a "Cartel Alfa", ne-a precizat că, în semn de solidaritate cu C.N.S.L.R.-Frăția, s-a hotărît ca toate sindicatele afiliate la C.N.S. "Cartel Alfa" să facă în primele ore de lucru ale zilei de marți, 11 aprilie 1995, o grevă de avertisment de două ore. Sindicaliștii vor purta pe braț o banderolă cu inscripția G.S. - grevă de solidaritate. Totodată, în aceeași zi, o delegație a C.N.S. "Cartel Alfa" Iași va înainta prefectului un protest în legătură cu atitudinea Guvernului și Parlamentului față de revendicările sindicale.

Cele două manifestări se vor desfășura în toate orașele din țară unde există filiale ale C.N.S. "Cartel Alfa".

"Este inadmisibil ca un Parlament să dovedească o necunoaștere evidentă a realității economice din România și să aprobe această Ordonanță. Sîntem mandatați ca împreună cu B.N.S. și C.N.S.L.R.-Frăția să stabilim un program de acțiuni care să impună rezolvarea revendicărilor", a încheiat Ion Albu. **(Lucian LEONTE)**

■ *BNS va continua acțiunile de protest*

Blocul Național Sindical intenționează să continue, începînd cu data de 3 mai a.c., acțiunile de protest din ultima perioadă. Potrivit declarației directorului adjunct al Centrului Județean al BNS Iași, ***Doru Alexandrescu***, principalele motive ale acestor acțiuni se referă la Ordonanța guvernamentală privind înghețarea salariilor și la nivelul foarte scăzut al veniturilor salariale actuale. Doru Alexandrescu a mai precizat că acțiunile de protest ale BNS, care vor începe la 3 mai a.c., vor consta în greve de avertisment ale sindicaliștilor și chiar în greve generale. **(Mihaela BREZEANU)**

■ *Sindicatul "Sanitas" din Iași va trimite reprezentanți la mitingul de protest de la București*

Dumitru Marangoci, liderul Sindicatului "Sanitas", filiala Iași, a anunțat că sindicatul pe care îl conduce va fi prezent marți, 11 aprilie, la mitingul de protest organizat la București de C.N.S.L.R.-Frăția. Comunicarea a fost făcută ieri, în cadrul conferinței de presă organizată la sediul Sindicatului "Sanitas" cu ocazia sărbătoririi Zilei Mondiale a Sănătății. Printre revendicările solicitate de membrii "Sanitas" menționăm: creșterea salariilor întregului personal angajat din unitățile sanitare și de ocrotire cu 60%; mărirea alocației unui copil de la 6000 lei la 25.000 lei; majorarea indemnizației de hrană cel puțin la nivelul celei alocate deținuților (menționăm că alocația de hrană pentru bolnavi reprezintă două treimi din cea a deținuților); adoptarea de Parlament a proiectelor legilor asigurărilor sociale de sănătate și a exercitării profesiunilor de medic, farmacist și asistent medical; respectarea prevederilor contractului colectiv de muncă. Dumitru Marangoci a mai precizat că, în situația în care revendicările solicitate nu vor fi soluționate, mitingul de protest va continua și a doua zi, 12 aprilie a.c. Tot în cadrul conferinței de presă, liderul "Sanitas" a mai anunțat că, pe plan local, se fac demersuri pentru ca instituțiile sanitare să beneficieze de apă potabilă în permanență. De asemenea, Direcția Sanitară Iași se pare că a ajuns la o înțelegere cu societățile furnizoare de curent electric, gaze naturale, apă, să nu se întrerupă distribuirea acestora chiar în condițiile în care unitățile medicale nu pot plăti la timp. **(Mihaela CĂNĂNĂU)**

Cele mai ieftine COMPACT-DISCURI din Iași la prețul de numai 14.000 lei!
de la AEROSMITH la ZZ TOP
de la BLUES la ROCK
de la METAL la RAPP
Radio NORD-EST va difuza zilnic piese de pe CD-urile din această colecție
TELEFONAȚI ACUM PENTRU CD-UL PREFERAT, LA 211570 (ORELE 10^{00}-18^{00})

INCREDIBIL DAR ADEVĂRAT!
S.C. ARIO S.R.L.
vă oferă la cele mai mici prețuri:
- stofe pentru mobilă - 9.500 - 12.000 lei/m.l.
- perdele simple și jacard - 1.700 - 8.700 lei/m.l.
- fețe de masă Pașcani - 8.400-12.000 lei/buc.
- fețe de plapumă - 7.000 - 10.000 lei/m.l.
- țesături decorative - 9.500-10.900 lei/m.l..
- covoare și carpete persane de Siret, Alba-Iulia - 25.500 - 63.000 lei/mp
- mochete și covoare sintetice Beclean și Sibiu - 7.800 - 16.000 lei/mp
- confecții din blană naturală pentru femei și bărbați produse la FAVIOR ORĂȘTIE - 120.000-670.000 lei
- încălțăminte pentru bărbați, femei, copii

În magazinul nostru se pot festona covoare!
Str. Păcurari nr. 142, telefon 163928
Program: luni 10-20; marți-vineri 8-20; sîmbătă 8-14.

Magazinul
SSAB-AG
Piața Voievozilor (în fața **Cinematografului "DACIA"**)
vinde EN GROS și EN DETAIL
- faianță, gresie, obiecte sanitare
- **căzi acryl**, forme și culori deosebite
- baterii și **feronerie URBIS**
- tapet, folie autocolantă, mochete și linoleumuri
- **panouri tavan fals**
- produse electrice și electrocasnice
- **var lavabil**, vopsele și adezive
- produse autohtone și de import

ONORĂM ȘI ALTE COMENZI LA CEREREA CLIENTULUI!
IAȘI, tel. 032/252486

Este visul oricărui ieșean de a citi un nou cotidian
PUTERNIC! ECHIDISTANT!
DINAMIC! INCORUPTIBIL!
COTIDIANUL
Observatorul DE IAȘI
APARE DE PE 10 APRILIE
REALIZAT DE DORIAN OBREJA
ȘI CEI MAI BUNI REDACTORI ȘI SPECIALIȘTI
CARE AU FĂCUT "24:ORE"

RADIO NORD-EST IAȘI
72,44 FM - STEREO
GRILĂ DE PARTICIPARE LA CONCURSUL
CUTREIERÎND AMERICA ÎN WEEK-END

START 1	2	3	4	5
6	7	8	9	10
11	12	13	14	15
16	17	18	19	20
21	22	23	24	25

Regulamentul concursului în emisiunea de sîmbătă, 8.04.1995, la ora 12,30, la Radio NORD-EST.
Realizatori: ANDI BARBU și COSTI REZLESCU

S.C. BURSA MOLDOVEI S.A
Piața Unirii nr. 5, telefon 212050, 211808
vinde din stoc, cu plata în rate

	Plata la livrare	Plata în rate
Frigidere 240 l	425.000 lei	440.000 lei
Frigidere 140 l	325.000 lei	340.000 lei
Congelatoare 210 l	530.000 lei	586.000 lei
Congelatoare 160 l	460.000 lei	505.000 lei
Congelatoare 120 l	375.000 lei	410.000 lei

BURSA MOLDOVEI SA
RINGUL 2
organizează
ședință de licitație cu obiecte de artă
sîmbătă, **29 aprilie 1995**, ora 10.oo. Înscrieri, expertize, evaluări se fac în fiecare marți și joi, între orele 10.oo-13.oo, la sediul său din Piața Unirii nr. 5 (fostul sediu al OJT Iași).
Relații la telefon 212050, 211808.

Cumpărînd pînă de Paște un TV color NEI veți primi un bilet de participare la tombola care va restitui cîștigătorilor contravaloarea televizorului.
• TV COLOR:
THOMPSON; PLATINIUM; SHARP; GRUNDIG; ORION; AUDISONIC; GOLDSTAR; ROYAL
SC DIVAS IMPEX SRL
Str. G. Ureche nr. 3, bl. W. Mărăcineanu -parter (în spatele Tribunalului, deasupra magazinului TOP MODA).
Telefon 117830, 115923.
Program: 9-17, sîmbătă 9-12
Cu adevărat, cele mai mici prețuri din Iași!

MONITORUL INTERN

Deși nu-și îndeplinește angajamentele luate

Guvernul solicită finanțare constantă din partea Băncii Mondiale și F.M.I.

Guvernul a cerut, din nou, Băncii Mondiale și FMI-ului asigurarea unui ***"sprijin financiar constant"*** în vederea respectării angajamentelor sale în ceea ce privește reforma economică din România, poziție exprimată, joi, în cadrul întîlnirii dintre premierul ***Nicolae Văcăroiu*** și principalii negociatori ai celor două instituții financiare internaționale. Din punctul de vedere al lui Nicolae Văcăroiu, ***"România și-a respectat cu rigoare angajamentele asumate"***, iar acest lucru a fost posibil ***"cu un efort deosebit"*** al Executivului. ***Maxwell Watson***, principalul negociator șef al FMI și ***Ruben Lamdany***, din partea Băncii Mondiale, au cerut Guvernului să accelereze procesul de privatizare și restructurare a agenților economici și băncilor comerciale cu capital de stat. Totuși, pînă la ora actuală, România nu a îndeplinit toate reperele structurale asumate anterior și cuprinse în Memorandumul încheiat cu FMI, ceea ce a determinat amînarea primei analize a acordului de împrumut Stand-by, ce trebuia să se realizeze în luna februarie a.c. Întîlnirea de la Palatul Victoria s-a desfășurat discret din punct de vedere al mediatizării, conduită cerută de negociatorul șef al FMI. La întîlnire au participat ***Mugur Isărescu***, guvernatorul BNR, ***Florin Georgescu***, ministrul Finanțelor, ***Constantin Dumitru***, director general al FPS, ***Ștefan Boboc***, președintele Comisiei Naționale a Valorilor Mobiliare.

Atac repetat

PRM amenință cu retragerea sprijinului acordat Guvernului și PDSR

Comitetul director al PRM consideră protocolul cvadripartit drept ***"o hîrtie lipsită de orice valoare"***. Președintele PRM, ***C.V.Tudor***, va convoca, în prima decadă a lunii mai, Adunarea extraordinară a parlamentarilor, primarilor și consilierilor partidului, pentru a discuta anularea protocolului cvadripartit și retragerea sprijinului acordat Guvernului. ***"Prim-ministrul Văcăroiu este prizonierul unei echipe de secretare și consilieri. El nu mai poate fi contactat. Guvernul, de cîteva săptămîni, se cufundă într-o izolare totală și se comportă într-un mod scandalos de arogant"***, a declarat vineri C.V.Tudor. Nemulțumit de faptul că nici o prevedere a protocolului cvadripartit nu a fost pusă în aplicare. C.V.Tudor a afirmat că se vor lua în calcul alte aliante, pentru provocarea de alegeri anticipate. ***"Noua creștere a prețurilor este o bombă socială. PRM nu este vinovat cu nimic. Partidul nostru nu a făcut niciodată parte din arcul guvernamental și nici din guvern"***, a mai afirmat Vadim Tudor. ***"PRM se consideră dezlegat de orice obligații față de Guvern și de PDSR. Nu vom refuza dialogul, deși părerea mea este că procesul este ireversibil"***, a mai afirmat președintele PRM.

Onoruri militare

Cei doi pompieri militari care și-au pierdut viața în explozia de la Poarta Albă au fost avansați post-mortem

Pompierii militari care și-au pierdut viața în seara zilei de 5 aprilie, în timp ce participau la stingerea incendiului izbucnit la SC "Pacomb" SA Nazarcea, județul Constanța, au fost avansați post-mortem. Prin Ordin al Ministerului de Interne, ***locotenentul Pop Gheorghe Iulian***, din Grupul de Pompieri al județului Constanța, a fost avansat la gradul de căpitan post-mortem, iar prin Ordin al Comandamentului Trupelor de Pompieri, s-a acordat gradul de sergent major post-mortem ***soldatului Doiciu Dumitru Anton***. Cei doi pompieri militari au murit în urma exploziei produse la celula 30/2 de depozitare a cerealelor pentru nutrețuri concentrate, aparținînd de SC "Pacomb" Nazarcea. După lichidarea incendiului, la ora 19.30, praful de cereale în suspensie acumulat în incintă a detonat, fiind inițiat de o sursă de foc. Suflul a provocat dislocarea și prăbușirea capacului celulei de depozitare, locotenentul Popa Gheorghe Iulian și soldatul Doiciu Dumitru Anton fiind accidentați mortal.

După trei ani de stagiu în Legiunea Străină

Un tînăr din județul Vaslui a primit cetățenie franceză

Tînărul ***Adrian Mihai Călin***, în vîrstă de 25 de ani, originar din comuna Tutova, județul Vaslui, va primi, în curînd, cetățenia franceză, în urma încheierii stagiului de trei ani în Legiunea Străină. În toată această perioadă, el a activat în Armées France, în Djibouti și s-a ocupat de protejarea convoaielor umanitare. **(Mediafax)**

Pentru că România a semnat în 1929 Convenția de la Varșovia și în 1955 Convenția de la Haga

TAROM va despăgubi fiecare familie afectată de catastrofă cu 250.000 franci de aur

■ *familiile victimelor au la dispoziție doi ani de la data accidentului aviatic pentru a solicita despăgubiri din partea companiei*

Comisia care anchetează cauzele prăbușirii aeronavei "Muntenia", a început joi, să studieze datele tehnice conținute în înregistratorul de parametri, date care au fost decodificate la Centrul de specialitate de la Soundborrow din Anglia. Datele înregistrate arată parametrii de funcționare a diferitelor sisteme ale avionului. Din interpretarea acestor date se poate afla dacă și în ce moment aceste sisteme au început să funcționeze anormal. Referindu-se la stadiul actual al anchetei, Sorin Stoicescu, șeful comisiei de investigare a împrejurărilor accidentului aviatic de la Balotești, a declarat postului Radio BBC următoarele: ***"Urmează o suprapunere a tuturor datelor. Intrăm în banca de ipoteze, suprapunem date și eliminăm ipotezele. Aceasta poate să fie o activitate foarte scurtă sau destul de îndelungată. Nu știm încă. Abia după ce efectuăm suprapunerile, sincronizările, după ce reușim să refacem, din ce a mai rămas, aeronava, atunci vom putea ști"***. În ce privește problema despăgubirilor care vor fi acordate familiilor și moștenitorilor victimelor accidentului aviatic de la Balotești, companiile de aviație, inclusiv TAROM, sînt legate, în caz de accident, de Convenția de la Varșovia, semnată în anul 1929. Aceasta stabilește plafonul indemnizațiilor sau despăgubirilor acordate familiilor victimelor la suma de 125.000 franci de aur.

În anul 1995, prin Convenția de la Haga, suma a fost dublată, iar nivelul ei actual este de 250.000 franci de aur (mai mult de 30.000 dolari). Dar, mai întîi, trebuie stabilit cine are și cine nu are dreptul de a primi această sumă. Familiile victimelor au la dispoziție doi ani de la data accidentului pentru a solicita despăgubiri din partea companiei aeriene. La rîndul ei, compania aeriană are la dispoziție șase luni pentru a trimite familiei sau familiilor propria sa listă cu propuneri. În cazul unui litigiu, reclamanții se pot adresa unui tribunal civil, în cazul de față, fie în orașul decolării, la București, fie în orașul de destinație, la Bruxelles. Radio Europa Liberă precizează că familiile victimelor aflate în România în interes de serviciu vor primi despăgubiri și din partea firmelor sau patronilor pentru care lucrau. **(Monica TOMA)**

În prezența editorului Ionescu Vasilache Gheorghe

Dorian Obreja a anunțat apariția "Observatorului de Iași"

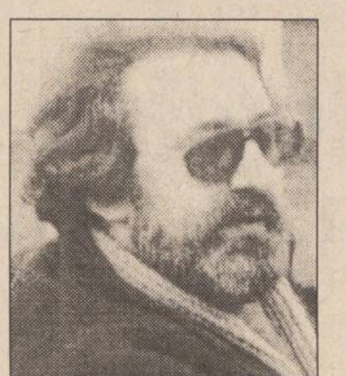

Ieri, ***Dorian Obreja (foto)***, fostul director al cotidianului ***"24:Ore"*** și acționar al Societății "Trustul de Presă 24 h", a anunțat oficial, în cadrul unei conferințe de presă, lansarea pe piața ieșeană a unui nou cotidian. Directorul publicației și asociat unic este ***Ionescu Vasilache Gheorghe***, patronul S.C. "Inproiect" S.R.L..

Cotidianul se va numi ***"Observatorul de Iași"*** și va apărea în primul său număr, luni, 10 aprilie cu un tiraj "pentru început" de 5.000 de exemplare.

Într-o declarație de intenții, făcută la începutul conferinței de presă, Dorian Obreja, redactorul-șef al noului cotidian, a încercat să definească noua apariție: ***"Nu vom fi condiționați politic, iar strategia o vom stabili de comun acord cu editorul. Vom avea o maximă independență economică și politică"***.

Directorul noului cotidian și patronul S.C. "Inproiect" S.R.L a ocolit răspunsul la toate întrebările presei referitoare la orientarea politică a ***"Observatorului de Iași"***, lăsînd totuși să-i scape remarca: ***"Ingerința politică va merge pînă unde îmi dă dreptul calitatea de editor al ziarului"***. (P.L.)

Legea taxelor locale va lăsa pe drumuri 500.000 de oameni

Prof. dr. Sava Dumitrescu și ***Florin Vitan***, liderii organizației județene Iași a PL '93, au prezentat ieri, în cadrul unei conferințe de presă, poziția partidului față de ultimele evenimente din România și au prezentat o serie de inițiative ale PL'93 din ultima perioadă.

În legătură cu catastrofa aviatică de la Balotești și cu ***"terorismul psihologic"*** întreținut de mai mult timp de alarme false, PL '93 ***"consideră că este vorba de o acțiune premeditată, care, după ultimele informații, ar fi inițiată de profesioniști asemănători cu cei din timpul evenimentelor din decembrie '89"***. Florin Vitan, vicepreședintele organizației județene, crede că este posibilă stabilirea unei legături între recentele măsuri luate de ***Boris Elțîn*** în Rusia, de lărgire a competențelor serviciilor secrete rusești și ceea ce se întîmplă acum în România.

Cît privește inițiativa legislativă a senatorului ***Vasile Văcaru***, cea referitoare la posibilitatea cetățenilor de a fi informați în legătură cu propriile dosare întocmite de vechea Securitate, aceasta în opinia PL '93 este ***"o dovadă de cinism extraordinar"***, fiind de fapt o ***"lege pentru liniștea foștilor turnători ai securității"***. Liderul PL'93 de la Iași a încercat să demonstreze punct cu punct ***"păcăleala"*** pe care o reprezintă o asemenea posibilă lege.

PL'93 își exprimă, de asemenea, ***"dezacordul total"*** față de Legea 27 privind taxele și impozitele locale care ***"vor falimenta cel puțin 2/3 din numărul întreprinzătorilor particulari"***. Această lege, după calculele făcute de specialiștii PL'93, ***"va lăsa pe drumuri cel puțin 500.000 de oameni"***. **(Pavel LUCESCU)**

LUMEA PE DOS ■ LUMEA PE DOS ■

"Ex-concubinul" lovit cu o țeavă

M. Anea, soția lui ***Constantin Anea***, din Iași, plecată într-o scurtă plimbare cu o prietenă, s-a întors îngrozită acasă relatîndu-i soțului că unul din ex-concubinii prietenei sale le urmărește. Iute la mînie, Constantin Anea, de 55 de ani, a luat o țeavă din grădină și a ieșit în stradă. Cînd "ex-concubinul", ***Carol Gross***, a ajuns în dreptul porții, Constantin Anea l-a lovit cu țeava în cap, cauzîndu-i leziuni ce au necesitat 145-150 zile de îngrijiri medicale. Abia după ce a fost arestat, Constantin Anea a aflat că bărbatul pe care l-a lovit trecea întîmplător prin zonă, pentru a-și vizita un prieten.

Furt din magazinul SC "Moldova Tricotaje"

Mircea Dodiță a furat, în noaptea de 1/2 aprilie, dintr-un magazin al S.C. MOLDOVA TRICOTAJE S.A., bunuri în valoare de 160.000 lei, iar ***Ionel Lupu (22 ani)*** i-a furat lui ***Nicolaiv Platon***, din autoturismul proprietate personală un aparat de radio Liva, în valoare de 75.000 lei. Cei doi sînt cercetați în stare de arest pentru "furt calificat din avutul privat".

Mort din cauza alcoolului

Secția de Criminalistică a Poliției Județene Iași cercetează împrejurările în care s-a produs decesul lui ***Vasile Ciofu***, din Popești. La numai 36 de ani, Vasile Ciofu a murit din cauza consumului exagerat de alcool. În ziua morții, a servit băuturi alcoolice la barul din localitate, iar cînd a ajuns în curtea locuinței sale, a căzut și a decedat. De asemenea, polițiștii cercetează cauzele morții lui ***Hareta Rotaru***, de 37 de ani, din Iași, care a fost găsită în locuința sa, într-un stadiu avansat de putrefacție, iar carnea de pe mîini îi era mîncată de șobolani. **(Anca ALEXANDRU)**

INEDIT
NEST și FRAROM
organizează expoziție
de produse sportive
(cu vînzare)
la sediul magazinului Frarom
(b-dul Independenței)
Telefon 112180, 112122

S.C. BURSA MOLDOVEI S.A

Piața Unirii nr. 5, telefon 212050, 211808

DEȚINE OFERTE DE VÎNZARE PRIN LICITAȚIE DESCHISĂ

pentru următoarele categorii de active

Poz. DENUMIREA ACTIVULUI	Buc	PREȚ de deschidere licitație (lei/buc)
1. Moară de grîu și porumb tip MGP	1	88.604.880
2. Moară de grîu MG3	1	109.569.096
3. Moară de porumb tip MPVK	1	16.331.817
4. Linie de ulei tip LUV	1	22.588.800
5. Casă de bani tip CB4	11	1.100. 000
6. Set mobilă dormitor din lemn masiv, pat dublu, 2 saltele, șifonier 3 uși, corp suspendat, 2 noptiere, oglindă, birou, taburet	11	2. 100.000
7. Mașină de sculptat prin copiere tip MS4	1	11.610.000
8. Mașină normală de frezat tip MNF 100	1	5.450.000
9. Mașină de debitat la 45° tip MDG45°	7	3.000.000
10. Mașină de frezat și circular tip MFC	1	3.500.000
11. Mașină de rindeluit, îndreptat și găurit tip MRIG	2	5.300.000
12. Mașină de rindeluit și profilat pe 4 fețe tip MRP4	4	14.500.000
13. Mașină de rindeluit la grosime tip MRG6	4	6.200.000
14. Mașină combinată de tîmplărie tip MCT4	19	2.460.000
15. Mașină de șlefuit semiproduse de dimensiuni mici tip MSSM160	3	1.500.000
16. Gater complet	3	28.150.000
17. Strung universal pentru lemn tip SLU 160	8	1.360.000
18. Strung universal pentru lemn tip SL2000	4	6.500.000
19. Fierăstrău cu panglică FP4	5	1.600.000
20. Ferăstrău cu panglică FP6	10	3.000.000
21. Ferăstrău cu panglică FP7	1	3.100.000
22. Ferăstrău cu panglică tip FP8	5	3.380.000
23. Ferăstrău cu panglică tip FP11	2	9.500.000
24. Tractor 18 CP pentru viticultură, pomicultură și legumicultură	11	5.100.000
25. Remorci auto 0,5 to, 2 roți, pentru autoturisme	39	700.000

Relații privind condițiile de participare la licitație se pot obține la sediul Bursei Moldovei.
BURSA deține o ofertă de vînzare pentru 20 mc. cherestea brad la prețul informativ de 160.000 lei/mc.

SC CERAMICA SA IAȘI
Ceramica
Calea Chișinăului nr. 170

anunță intenția de majorare a prețurilor cu ridicata la produsele ceramice cu **9%** începînd cu data de **1.05.1995**, motivat de:

- ■ utilizarea gazului metan din import, care are un preț cu 47% mai mare decît cel din țară;
- ■ indexarea salariilor cu 8%;
- ■ creșterea prețului la carburanți: benzină cu 33%, motorină cu 43%.

s.c. EuroBIT s.r.l.
Str. Anastasie Panu 36, bl. 1B ☎ 211494, 231288

ACUM ȘI ÎN RATE!

CALCULATOARE **COMRACE, DTK**
IMPRIMATE **HP, STAR, OKI, EPSON**
COPIATOARE **TOSHIBA**
FAX - MODEM **US ROBOTICS V42 BIS**

PROGRAME BALANȚĂ / GESTIUNE / FACTURARE
MIJLOACE FIXE / SALARIZARE

OFERTĂ SPECIALĂ: ELECTROCASNICE NEI

FRIGIDER Nei 240 l - 499.730 lei
CONGELATOARE Nei
120 l - 430.700 lei
160 l - 536.900 lei
210 l - 619.500 lei

Se pot cumpăra și cu AVANS 50%, diferența în 4 RATE

AVATTI electronics ☎ 032 - 11.28.10, 032 - 17.40.54
Str. Stefan cel Mare 11

timpul înseamnă bani

M.V.D.
FIRMĂ SPECIALIZATĂ ÎN CONSULTING
asigură:

■ constituirea S.C. cu capital românesc și mixt (S.R.L., S.N.C., S.A.) în regim de urgență; înregistrare la Administrația Financiară, cod fiscal; obținerea avizului de funcționare de la Primăria Iași;
■ constituire (înregistrare) filiale;
■ acte adiționale, mențiuni (lărgirea obiectului de activitate, asocieri, retrageri, cesiuni, majorări capital, puncte de lucru, radieri, dizolvări societăți).

Hotel Unirea
camera 107.
Telefon 032/21.22.99,
orele 10.00-20.00

SC ALIMENTARA SA
anunță că
Adunarea Generală pentru constituirea asociației salariaților și membrilor conducerii societății,
în baza Legii 77/1994,
va avea loc la Sala Iris,
duminică 9.04.1995,
ora 12.00.

Alimentara
str. Anastasie Panu nr. 1A, tel: 116650, fax: 114200

La 23 august 1944

"Dacă eu aș fi spus și aș fi dat ordine și ceilalți nu le-ar fi urmat, nu ieșea nimic"

■ *a afirmat Regele Mihai în timpul unei vizite efectuate în Germania*

Regele Mihai, fostul suveran al României, însoțit de soția sa, a efectuat o vizită de patru zile în Germania, la sfîrșitul săptămînii trecute. La Bad Mergentheim, ei au participat la o dezbatere publică privind sfîrșitul celui de-al doilea război mondial. ***"Multe lucruri adevărate, istorice, au fost mult dezbătute, nu doar spuse... S-a spus ce s-a întîmplat și și-au dat seama de ce s-a întîmplat. Asta a fost important"*** a apreciat Regele Mihai. ***"România a fost ceva la 23 august, nu numai eu. Că dacă eu aș fi spus și aș fi dat ordine și ceilalți nu le-ar fi urmat, nu ieșea nimic."***

Întrebat dacă a fost invitat la comemorarea a 50 de ani de la capitularea Germaniei (la Londra), regele Mihai a precizat că, la ora actuală nu a primit nimic și că nu va refuza o întîlnire cu președintele Iliescu, prezent și el la aceste manifestări, dacă programul va cuprinde aceasta. ***"Ar trebui, totuși, să se întrunească anumite condiții, nu așa... Sînt destule lucruri care ar trebui puse la punct. Asta vom vedea, văzînd și făcînd",*** a concluzionat fostul suveran. **(Mirela ANTONIU)**

CDR va propune Opoziției un proiect de pact politic

■ *această decizie a fost luată în urma apariției "unei anumite agresivități" față de partidele care au părăsit Convenția*

Emil Constantinescu încearcă să refacă unitatea Opoziției

Convenția Democratică din România va propune un proiect de pact politic al Opoziției, pe care toate formațiunile de opoziție sînt invitate să-l dezbată, a anunțat, vineri, președintele CDR, Emil Constantinescu. Hotărîrea a fost luată în urma ședinței Comitetului Executiv CDR, de vineri, care a avut ca principal punct pe ordinea de zi ***"Analiza situației social-politice și economice a țării". "Agresivitatea și aroganța cu care arcul guvernamental răspunde solicitărilor societății (...) sînt efectele corelate ale incapacității Executivului de a gestiona criza de sistem și ale aducerii la putere (...) a reprezentanților unor partide extremiste și antireformiste",*** se arată într-o Declarație redactată de Comitetul Executiv CDR. În aceeași ședință, liderii formațiunilor membre ale Comitetului (PNL, PNLCD, PER, AC și AFDPR) au decis ***"să poarte convorbiri"*** cu conducerile partidelor care au părăsit CDR, deoarece s-a constatat ***"o anumită agresivitate a acestora față de foștii parteneri"***. În schimb, Comitetul Executiv ***"a luat act cu deosebită satisfacție"*** de fuziunea Grupului de Inițiativă pentru Unificarea Liberală (alcătuit din foști membri PAC) cu PNL și de hotărîrea PNL, PNLCD și a Grupului Politic Liberal de a fuziona pînă la 31 mai. Pe ordinea de zi a întîlnirii Comitetului Executiv a figurat și "analiza" problemei Tratatului româno-ungar. Reprezentanții Alianței Civice au solicitat discutarea punctuală a Recomandării 1201, dar au fost refuzați de colegii din coaliție. În urma refuzului, vicepreședintele AC, Gabriel Andreescu, a părăsit ședința.

Studenții Academiei de Arte au fost ridicați de polițiști în timpul manifestației din Piața Victoriei

■ *liderul Ligii Studenților din Academia de Arte a fost amendat de Poliție cu 400.000 lei*

Președintele Ligii Studenților din Academia de Arte, ***Constantin Zgîmbău,*** și secretarul Ligii, ***Ovidiu Croitoru,*** au fost duși la Secția 1 Poliție, în jurul orei 11.30, în timpul manifestării organizate vineri, 7 aprilie, de către studenții Academiei. Ei au fost acuzați de faptul că, în calitate de lideri, nu au respectat protocolul semnat la Primărie, care le permitea vopsirea trotuarului din fața Muzeului Antipa. Studenții sînt învinuiți de către polițiști că au depășit spațiul pentru care aveau autorizație și au intrat pe carosabil, pe care l-au murdărit cu var și vopsea. Colonelul Alecu Ion, care i-a luat pe Zgîmbău și Croitoru cu un ARO al Poliției, cu nr. 1.B.1528, este cel ce a aprobat, din partea Poliției Capitalei, manifestația studenților artiști. La ora 13.00, la sediul Secției 1 Poliție se aflau aproximativ 30 de studenți protestatari care își așteptau liderii. Studenții au negat faptul că ar fi depășit spațiul autorizat pentru manifestația lor de protest. Lt.col. Alexandru Croitoru, care s-a ocupat de acest caz, a declarat Agenției MEDIAFAX că incidentul se reduce la o discuție cu studenții Zgîmbău și Croitoru, cărora li se va explica de ce se fac vinovați. Conform declarației lt.col.Croitoru, de la Poliția Capitalei, cei doi lideri nu au fost reținuți la Secția 1 decît pînă la ora 13.15. Manifestația a fost organizată în semn de protest față de condițiile dificile în care se desfășoară procesul de învățămînt: spații improprii, cămine studențești insuficiente și sub normele de igienă, lipsa tarifelor reduse pentru transport.

Constantin Zgîmbău, liderul Ligii Studenților din Academia de Arte București, a fost amendat cu suma de 400.000 lei, pentru că a depășit spațiul autorizat pentru manifestația de vineri, 7 aprilie. El a negat faptul că studenții pe care îi reprezintă ar fi intrat pe carosabil. În declarația acordată Agenției MEDIAFAX, lt.col. Alexandru Croitoru, care s-a ocupat de caz, a precizat că incidentul se va reduce la o discuție cu liderii studenților de la Academia de Arte, cărora li se va explica de ce se fac vinovați. Manifestația a fost organizată în semn de protest față de condițiile improprii în care se desfășoară procesul de învățămînt și față de statutul studentului în societate.

ȘTIRI DIN BASARABIA

La începutul lunii aprilie 1995

Republica Moldova a devenit membru cu drepturi depline al Centrului Balcanic al Cooperării Întreprinderilor Mici și Mijlocii

Moldova a devenit membru cu drepturi depline al Centrului Balcanic al Cooperării Întreprinderilor Mici și Mijlocii. După cum i-a relatat reporterului INFOTAG, directorul executiv al Fondului de sprijinire și dezvoltare a businessului mic, Anatol Istrate, calitatea de membru al Centrului Balcanic le va da reprezentanților moldoveni posibilitatea să participe la programele internaționale de pregătire a cadrelor, să se folosească de banca unificată a centrului, să atragă în dezvoltarea activității lor investitori străini. Potrivit afirmațiilor lui Anatol Istrate, din Secretariatul permanent al Centrului Balcanic al Cooperării Întreprinderilor Mici și Mijlocii, al cărui oficiu principal va fi la București, va face parte și un reprezentant al Moldovei, pentru coordonarea lucrărilor centrului cu întreprinzători moldoveni. INFOTAG precizează: Centrul de Cooperare a Întreprinderilor Mici și Mijlocii a fost creat de Albania, Bulgaria, Grecia, România și Turcia în anul 1993. În anul 1994, Adunarea Generală a centrului a adoptat decizia de a extinde zona de acțiune a organizației, la care li s-a propus să adere țărilor din bazinul Mării Negre: Azerbaidjanul, Moldova, Rusia și Ucraina. Aceste state au devenit, la începutul lunii aprilie 1995, membri cu drepturi depline ai Centrului Balcanic.

Aliante reînnoite

Partidul Comunist al Oamenilor Muncii din Transnistria întreține relații strînse cu Partidul Comunist din România

Partidul Comunist al Oamenilor Muncii din Transnistria întreține relații strînse cu Partidul Comunist din România - i-a declarat reporterului agenției FLUX președintele formațiunii bolșevice de la Tiraspol, Ivan Coșevoi. Liderul comunist transnistrean a relevat, de asemenea, că președintele Partidului Comunist Român, Ion Dumitru, a vizitat Tiraspolul în septembrie 1994, cu acest prilej fiind elaborat și semnat și un document referitor la modalitățile de conlucrare între cele două partide. Între altele - a spus Coșevoi - acest document are drept scop prevenirea amplasării pe teritoriul României a unor baze militare ale Alianței Nord-Atlantice, care ar amenința Uniunea Sovietică.

Nedumerire în Transnistria

Liderii de la Tiraspol sînt îngrijorați de declarațiile lui Vladimir Șumeiko

"Afirmațiile pe care le-a făcut cu prilejul vizitei la Chișinău președintele Consiliului Federației a Adunării Federale a Rusiei, Vladimir Șumeiko, referitor la retragerea Armatei a 14-a, au provocat cel puțin nedumerirea noastră - a afirmat președintele Sovietului Suprem al autoproclamatei RMN, Grigore Maracuța. Dacă despre retragerea trupelor ruse ar fi vorbit astfel reprezentantul SUA sau al României, era de înțeles, dar în cazul președintelui Consiliului Federației, o asemenea poziție nu poate fi nicidecum înțeleasă" - a declarat Maracuța. El a relevat că Transnistria are o poziție diferită în problema Armatei a 14-a, subliniind că aceasta nu coincide cu opinia lui Șumeiko: "Vladimir Șumeiko nu ia în considerare faptul că Armata a 14-a rămîne un avanpost al Rusiei pe Nistru, de unde Moscova nu trebuie să plece". Maracuța a mai spus că Transnistria va adopta o serie de măsuri politice și diplomatice, care vor obstrucționa retragerea trupelor ruse, mai cu seamă în cazul în care și la Moscova și la Chișinău se va pune problema urgentării aplicării acordului interguvernamental moldo-rus, semnat toamna trecută. Maracuța a presupus că Șumeiko a expus o părere personală, neconjugată cu opinia publică din Federația Rusă. Președintele Sovietului Suprem de la Tiraspol a comunicat că organul pe care-l reprezintă va adresa de urgență Dumei de Stat, precum și mai multor personalități politice influente de la Kremlin, un mesaj în care va pleda pentru staționarea în continuare în regiune a Armatei a 14-a, ca avanpost al Rusiei pe malurile Nistrului - transmite Agenția de presă FLUX.

În urma unui protocol încheiat cu GAZPROM

Republica Moldova își va achita datoria pentru gaze naturale

Concernul de stat MOLDENERGO a redus cu 39% producerea de energie electrică în decursul ultimilor 4 ani, Republica Moldova transformîndu-se astfel din exportator în importator de energie electrică. Potrivit datelor oficiale, producerea de energie electrică s-a diminuat de la 15,5 miliarde kw în 1990, pînă la 9,5 miliarde kw în 1994. Dacă în 1990 Moldova a exportat în Ucraina, România și Bulgaria circa 40% din energia electrică produsă, în 1994 s-a înregistrat o situație inversă: importurile din Ucraina au constituit 630 milioane kHz, iar în primul trimestru al anului curent volumul importului a depășit 500 milioane kw. Din cele 12 blocuri energetice ale Stației electrice din Moldova, în prezent funcționează doar 3 - au comunicat reporterului BASAPRES surse de la Ministerul Economiei. În opinia acestor surse, exploatarea celorlalte 9 blocuri energetice, cu un grad avansat de uzură a utilajelor, a devenit periculoasă. În ultimii 3 ani, din cauza divergențelor dintre Chișinău și Tiraspol, nu au fost alocate mijloace financiare pentru reparația stației. Acum două luni Guvernul de la Chișinău a aplicat un sistem rigid de economisire a energiei electrice, procedînd la deconectarea pe 3-6 ore de la rețelele electrice a unităților economice și a consumatorilor casnici. Potrivit acordului interguvernamental semnat la 9 martie la Moscova, în baza centralei electrice moldovenești urmează să fie creată o societate pe acțiuni, o parte din pachetul de acțiuni urmînd să fie transmisă, în contul achitării datoriei pentru consumul de gaze naturale, concernului rus GAZPROM.

Guvernul maghiar nu va renunța la introducerea "integrală" în Tratatul româno-ungar a Recomandării 1201

■ *afirmația a fost făcută în timpul vizitei delegației Partidului Socialist Ungar în România*

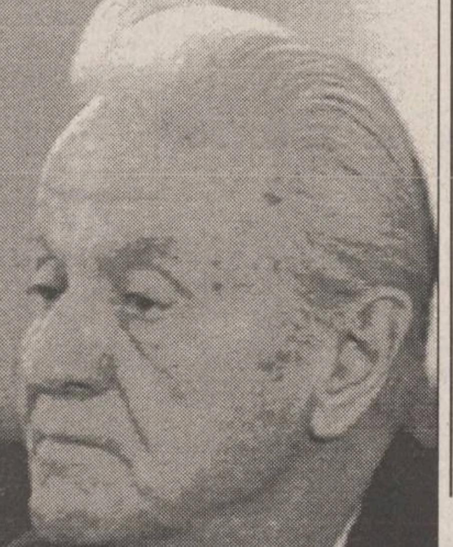

Sergiu Cunescu a încercat să detensioneze relațiile româno-ungare prin intermediul "Internaționalei Socialiste"

Vilmos Szabo, șeful Secretariatului pentru Relații Internaționale al Partidului Socialist Ungar, aflat în România la invitația PD, a afirmat, vineri, într-o conferință de presă, că PSU și Guvernul maghiar nu va renunța la introducerea integrală în Tratatul de bază româno-ungar a prevederilor Recomandării 1201 a CE. Secretarul PSU susține că textul recomandării trebuie introdus în tratat "în proporție de 100%", chiar dacă se renunță la menționarea ***"acestui număr fatidic, 1201".*** El a afirmat că precedentul este deja creat prin Tratatul ungaro-slovac, menționînd că Guvernul ungar a încheiat documente oficiale privind protecția minorităților cu Croația și Slovenia. ***"În concepția noastră, aceasta este limita acceptabilă",*** a spus Szabo, adăugînd că în Tratat trebuie incluse toate documentele oficiale europene. Rezolvarea problemelor legate de protecția minorităților și recunoașterea frontierelor de stat sînt susținute de PSU, a afirmat secretarul partidului, care consideră încheierea Tratatului de bază drept o șansă a reconcilierii între România și Ungaria. PD și PSDR au propus, în timpul întîlnirilor cu reprezentanții PSU invitați la București, ca Recomandarea 1201 să fie discutată punctual, în cadrul negocierilor, la nivelul Ministerelor de Externe din cele două țări, iar formulările acesteia să fie introduse separat în Tratatul de bază. Atît vicepreședintele PD, Victor Boștinaru, cît și președintele PSDR, Sergiu Cunescu, au susținut această idee, pe care Vilmos Szabo și adjunctul său, Gyorgy Kalmar, au considerat-o acceptabilă.

Oliviu Gherman infirmă zvonurile lansate de PUNR

"Nu va fi remaniere, Gavra este o persoană pitorească"

Oliviu Gherman nu i-a lăsat nici o șansă lui Ioan Gavra

Președintele PDSR, ***Oliviu Gherman,*** a infirmat, vineri, declarațiile vicepreședintelui PUNR Ioan Gavra, privitoare la o remaniere guvernamentală, care ar urma să aibă loc la sfîrșitul lunii aprilie. ***"Despre orice remaniere se află întotdeauna după, nu înainte",*** a declarat Oliviu Gherman Agenției MEDIAFAX, precizînd că și primul ministru Nicolae Văcăroiu a infirmat posibilitatea unei remanieri, în viitorul apropiat. Solicitat să-și exprime opinia în legătură cu cererea de instalare în România a unei baze militare americane, formulată tot de Ioan Gavra, președintele PDSR a afirmat: ***"Gavra este o persoană pitorească și trebuie tratată ca atare".*** Ioan Gavra a anunțat, joi, o remaniere guvernamentală pentru sfîrșitul acestei luni și a informat și asupra cererii sale privind instalarea unei baze militare americane în România. Vicepreședintele PUNR este cea de-a doua personalitate a acestui partid, caracterizată drept "pitorească". Președintele Ion Iliescu îl catalogase drept "pitoresc" și pe președintele Gheorghe Funar, cînd aceste ceruse public măsuri ferme împotriva etnicilor maghiari din cadrul Armatei.

EXPOZIȚIE
CU VÎNZARE
CEASURI & CURELE ELVEȚIENE
LA MAGAZINUL VOGUE

NATIONAL PROTGUARD

societate de pază și protecție

angajează personal

- practicant al unui sport de performanță (judo, lupte, box arte marțiale etc.)
- studii: 12 clase
- înălțime: 1,70 m
- cunocător al unei limbi străine
- stagiul militar satisfăcut
- aspect fizic plăcut
- limită de vîrstă: 34 ani

Relații la Hotel UNIREA, camera 1205, de luni pînă vineri, între orele 9,00-17,00, telefon 142110.

flori naturale

DECORA

Preluare comenzi - telefon 032/147165.
Program 8,oo-20,oo zilnic, duminică 8,oo-14,oo
Adresa: între cofetăria Opera și restaurantul Cina.

Conform senatorului Alexandru Paleologu

Există un grup ocult în PAC

Alexandru Paleologu, senator independent, a dezvăluit, vineri, că ponderea decizională în PAC este deținută de către un comitet restrîns, manevrat de Ion Hohan, care îl dezinformează pe Nicolae Manolescu, președintele partidului. ***"PAC este atins de o maladie internă",*** a susținut Paleologu (care a demisionat, împreună cu alți 12 membri, din partid, atunci cînd PAC a părăsit CDR), referindu-se la grupul ***"format din inși obscuri, supuși clientelar". "Părăsirea CDR a fost un act de grandomanie, bazat pe dezinformarea din interiorul PAC",*** a conchis Paleologu. **(Mediafax)**

S.C. BURSA MOLDOVEI S.A

anunță societățile interesate, că mai dispune de un pachet de 29 acțiuni, în valoare nominală de 500000 lei, fiecare, totalizînd o sumă de 13,5 mil. lei, pentru societatea de plasamente financiare BURSA DE CAPITAL.

Sumele subscrise au fost următoarele:

BURSA MOLDOVEI S.A. - 10 acțiuni
ANTIBIOTICE SA - 10 acțiuni
ANSILV SRL, Bacău - 10 acțiuni
IASICON SA, Iași - 10 acțiuni
NORD EST GROUP SRL - 12 acțiuni
ASBEER SA - 4 acțiuni
SENATOR SRL - 1 acțiune
EXPERT MOLDOVA - 10 acțiuni
SCHIC SNC - 4 acțiuni

Vărsămintele se vor efectua în cursul lunii mai.

Proiectul program poate fi procurat de la Sediul BURSEI, Piața Unirii 5, tel./fax 212050, 211808.

ca să nu vă rătăciți, cumpărați o hartă

USA
Hallwag
Distoguide
Frankreich France
+ EURO GUIDE
Hallwag

noi vă oferim hărțile tuturor orașelor mari și țărilor din Europa

la sediul ziarului Monitorul și la sediul de primire anunțuri de mică publicitate de la parterul magazinului Materna.

SPECIALIȘTI ÎN CALCULATOARE, ATENȚIE !!!

COMPUTER GAMING WORLD
1993 BYTE AWARD OF DISTINCTION
PC MAGAZINE
Pick Your Perfect PC
winner
PERSONAL COMPUTER
L'ORDINATEUR INDIVIDUEL
Windows Sources
Best Windows Notebooks
CHIP
CADENCE EDITORS' CHOICE AWARD 1993
COMPUTER SHOPPER
TOP 10
WEEKLABS PRODUCTS
1993 ANNUAL WINDOWS 100 W MAGAZINE WIN AWARD
CODIES
EDITORS' CHOICE
CBG &H BEST BUY
PC Computing MVP FINALIST
1993 BYTE AWARD OF DISTINCTION
CHIP

vă puteți cumpăra, vă puteți abona la reviste de specialitate la sediul ziarului Monitorul (Smîrdan 5) sau sediul Monitorul de la parterul magazinului Materna.

EDITORIAL

Televiziunea Publică Rusă - trambulina prezidențială a lui Boris Elțîn

Radu MEȘNIȚĂ

Bătălia pentru cucerirea Televiziunii Centrale a Rusiei, Ostankino, a început anul trecut, mai precis pe 30 noiembrie, cînd președintele Boris Elțîn a emis un decret privind transformarea postului de televiziune într-o companie mixtă - Televiziunea Publică Rusă (ORT). Directorul executiv al noului canal, Vladislav Listiev, nu a mai apucat să vadă emisia inaugurală, fiind asasinat acum o lună. Noul post de televiziune a început să emită pe 1 aprilie pe canalele fostului Program 1 al Televiziunii Ostankino, de altfel singurul care este recepționat pe întreg teritoriul ex-sovietic. În prezent, Televiziunea Publică este controlată tot de stat, care deține 51% din acțiuni, restul de 49% fiind vîndute în mod discret unor grupuri de firme și bănci apropiate guvernului.

Dedesubturile acestor tranzacții sînt destul de încurcate, însă "Financial Times" precizează că printre noii proprietari se numără băncile "Menatep" și "Stolicinîi", precum și Compania aeriană rusă "Aeroflot". Cei care au avut ideea transformării Televiziunii Ostankino au sperat în îmbunătățirea programelor Canalului 1, dar dogmaticii sînt de părere că noul tip de emisiuni dăunează intereselor statului și conferă președintelui Elțîn o prea mare influență asupra opiniei publice.

Drept urmare, noul canal TV nu a reușit să emită legal decît o săptămînă. Pe 5 aprilie, Duma de Stat a respins cu o majoritate covîrșitoare proiectul de lege pentru privatizarea Televiziunii naționale. De asemenea, deputații au interzis, prin vot, noul canal de televiziune ORT. Cum pînă la alegerile prezidențiale din Rusia au rămas numai opt luni, decizia Dumei de Stat pare să demonstreze că bătălia pentru controlul televiziunii s-a accentuat.

Anterior, deputații ruși au hotărît cu o majoritate zdrobitoare - 276 de voturi "pentru" și doar două "împotrivă" - respingerea unui proiect de lege care prevedea că privatizarea posturilor de radio și televiziune nu se poate face decît conform unor legi speciale, care urmează să fie elaborată în viitor. Practic, aceasta înseamnă invalidarea tuturor deciziilor privind privatizarea în acest domeniu, inclusiv interzicerea noului post de televiziune, ORT. Dar, pentru a intra în vigoare, proiectul de lege votat miercuri de Dumă trebuie aprobat și de camera superioară, Consiliul Federației, și promulgat apoi de Elțîn, lucru foarte puțin probabil.

De altfel, Televiziunea Publică Rusă pare să-și fi început cariera cu stîngul, mai ales prin uciderea, luna trecută, a unuia dintre cei mai populari ziariști din Rusia, Vladislav Listiev, care fusese numit director executiv al ORT. Nici pînă acum nu a fost soluționat acest caz, în ciuda eforturilor intense depuse de poliție. S-a avansat ipoteza că uciderea sa este legată de decizia lui Listiev de a interzice orice gen de reclame publicitare, dar această presupunere a rămas din nefericire și singura explicație plauzibilă a asasinatului. Hotărîrea lui Listiev era justificată de încercarea de a sparge monopolul grupărilor mafiote asupra reclamelor publicitare.

Deocamdată, nimeni nu poate prevedea care va fi soarta noului post de televiziune, cu atît mai puțin, cu cît bătălia pentru controlul televiziunii s-a dat și pe altă direcție, și anume între anturajul lui Elțîn și singurul post privat de televiziune din Moscova, NTV. Șeful acestui post, care conduce și grupul bancar "Most", crede că și-a atras dușmănia Kremlinului prin modul realist în care a prezentat războiul din Cecenia. Cum opinia publică a fost impresionată de imaginile transmise de NTV, guvernul a amenințat de mai multe ori cu retragerea licenței de emisie. Aceste amenințări nu au fost puse niciodată în practică, dar directorul NTV stă, deocamdată, în Occident, temîndu-se de arestare. În plus, presiunile politice și-au făcut efectul, în ultimele săptămîni, NTV devenind mai puțin critic față de Kremlin. Decizia de luna trecută a președintelui Elțîn de a interzice reclamele televizate pentru țigări și alcool a lovit puternic NTV și a reamintit că depinde de bunăvoința politică a celor mari.

Timpul scurt rămas pînă la alegerile prezidențiale de la sfîrșitul anului din Rusia a acutizat războiul pentru cucerirea celei mai puternice arme - Televiziunea. De remarcat că o "febră" asemănătoare a cuprins și TVR în preajma alegerilor generale din septembrie 1992, și mai mult ca sigur că manevrele guvernanților de la București în perspectiva scrutinului din 1996 se vor concentra asupra postului național, bineînțeles după rezolvarea în stilul propriu al PDSR a crizei din TVR: Consiliul de Administrație. ■

CAFEAUA DE DIMINEAȚĂ

Albe, au înflorit zambilele acasă la Vladimir Buțureanu

Aurel LEON

Ce mai mare prinț al operetei ar fi putut fi profesorul acesta cu mîini de aur, referitor la profesia de chirurg, și cu suflet ca jimbla caldă! Era o încîntare să-l urmărești pe stradă, totdeauna elegant, totdeauna afabil și zîmbitor, cu batista ca o țăncușă de zăpadă imaculată la buzunarul hainei, cu pălăria pusă ușor ștrengărește pe părul ondulat, salutat de toată lumea, salutînd pe toți, cu o politețe pe care doar profesorul Gh. Chipail o mai cultiva la Iași. Anume îmi pregăteam plecarea de acasă dimineața, spre a coborî împreună, el - spre clinică, eu - spre redacție, și astfel aveam plăcerea obișnuitei discuții matinale, începînd senin o nouă zi. Îmbătrînise ca un plop sîlhui, cu ceva argint în frunziș și cu trunchiul îngroșat și ușor adus, dar îi rămăseseră zîmbetul și distincția gesturilor efeminate. De unde și pînă unde atîta subțirime în tot ce întreprindea acest chirurg, care oficia, nu opera, uimind prin arta cu care o sfida pe... coana în negru, furîndu-i clienții? Ceea ce am scris despre dînsul în romanul ***"Landoul cu blazon"*** (unde l-am numit Valentin Berceanu, deși profesorul, amabil, mă autorizase să-i arăt adevărata identitate) e adevărat:

"Acest student medicinist era un bărbat cu figură delicată și alură distinsă, de aristocrat, deși nu era decît fiul unor învățători. Alături de Georges Rosetti-Roznovanu, el ar fi fost prințul, iar celălalt - băiatul care-i duce crosele pe terenul de golf, dată fiind îmbrăcămintea englezească a lui Georges. Părinții lui Berceanu făcuseră parte din cercul socialiștilor de la ***Contemporanul*** lui Nădejde, al «ateilor din Sărărie». Nu mergeau la biserică, nu primeau preotul cu ajunul. Sonia îl cunoscuse la spital și pusese ochii pe el, ea fiind cea cu inițiativa. Tînărul de douăzeci și cinci de ani era în floarea vîrstei, cu figura lui romantică, mers elastic și gesturi curtenitoare. Numai că era un ins studios, ambițios, dorea să se specializeze în Franța și să ajungă un mare chirurg".

Ei, bine, ambiția din 1920, cînd se petrece acțiunea romanului, s-a realizat. Școala ieșeană de chirurgie, ilustrată pe atunci de un N. Hortolomei, urmat de I. Tănăsescu, a avut doi stîlpi de boltă în cei doi rivali - amici Vladimir Butureanu și Gh. Chipail, pînă la un punct asemeni, și apoi structural diferiți.

Discutînd, într-una din clipele de răgaz pe care medicul le fura profesiunii îndrăgite, am pornit de la picturile pe care le avea în locuința sa din strada Sf. Atanasie și am aflat că-i cunoscuse bine pe Th. Pallady (de la care avea un nud, păstrat într-un loc mai discret!), Tonitza, Dimitrescu, Cosmovici și că era un iubitor al artelor plastice, ca majoritatea medicilor de altfel, avînd o bine selectată colecție, nu de valoarea celei a prof. Gh. Chipail (aceasta etalînd Grigorescu, Andreescu, Luchian, Petrașcu, Tonitza, Pallady și așa mai departe), dar reprezentativă pentru școala ieșeană interbelică (Brise, N. Popa, Craiu, Cămărut, Agafitei).

În primitoarea sa locuință, m-am întîlnit de cîteva ori cu octogenarul filozof Ion Petrovici, care era găzduit aici de cîte ori descindea la Iași. Purtam discuții în trei, despre cei pe care profesorul Ion Petrovici îi cunoscuse bine, o lume întreagă, de la Titu Maiorescu și A.D. Xenopol, pînă la foștii săi studenți G. Topîrceanu, Mihai Ralea, Petre Andrei și pe care, de altfel, îi evocă în cartea sa de amintiri, ***"De-a lungul unei vieți"***. Cu ce plăcere îi imita pe Titulescu, alintîndu-se la Geneva, sau pe Agatha Bârsescu, recunoscînd, cu o pudoare de fetișcană, aventura ei cu prințul moștenitor al imperiului habsburgic! Curioasă transformare la acest oaspete drag al casei Butureanu! Îl cunoscusem în plinătatea carierei sale universitare și politice pe Ion Petrovici, îl ascultasem conferențiind după canoanele oratorice maioresciene. Era demn de toată stima, dar acum, în intimitatea nevinovatei "bîrfe", merita să fie iubit. Revenise, parcă, la simplitatea țărănească, refuzînd orice artificiu literar și găsind în amintire expresii neaoșe de care se autoîncînta, rămînînd pe gînduri după ce le pronunța. Doar el afirmase, cîndva, că vorba e numai un fragment al raporturilor dintre oameni, restul se stabilește prin tăcere, iar Topîrceanu a notat prin 1932: "Dacă în oratoria domnului Petrovici se simte omul de litere, literatura lui e total lipsită de retorica supărătoare a omului de tribună". Mai tîrziu, după ce filozoful ne părăsise, profesorul Buțureanu mi-a mărturisit că, după fiecare sfat de seară, simțea nevoia să-și noteze unele din gîndurile nonagenarului său musafir, ca, de pildă, sfatul preluat de la Maiorescu: "Nu studenții sînt pentru profesor, ci profesorul pentru studenți". La rîndul lui, Vladimir Butureanu a trecut dincolo, în Iașul cel veșnic și necuprins din grădinile Eternității, lăsîndu-ne doar părerea că în fiecare dimineață coboară de pe străduța lui spre clinică, în mers alintat, salutînd soarele urcat în torța plopului, sădit cîndva de Mihai Codreanu.

31 mai 1961 - pe terasa casei Buțureanu, profesorul Ion Petrovici și elevii săi. Printre ei, soții Buțureanu

Si iată-ne evocîndu-i clipe din viață, în casa din Sărărie a medicului Ioana Boldescu, fiică a marelui actor V. Boldescu și pasionată de vechimi - mai precis, epoca de eroism militar a profesorului, pe cînd Ioana Boldescu era medic stagiar. E vorba de Spitalul Z. I. 285 din Alba Iulia și de toamna anului 1944, cînd se dădeau lupte grele la Turda și unitatea condusă de Vladimir Butureanu ajunsese spital de campanie, adică unitate de prima linie a frontului, fiind, la un moment dat, chiar încercuită. În acea situație disperată, profesorul și-a convocat oamenii și le-a spus deschis: "Cine se teme e liber să plece. Cine rămîne cu mine devine luptător de front, expus la orice". Bineînțeles că n-a plecat nimeni, prea era stimat, iubit chiar, profesorul ca să fie părăsit. Și a început acea perioadă infernală de vămuire a patrucinci sute de răniți pe zi, aduși direct din liniile de luptă. Profesorul dormea în spital împreună cu tot personalul, mai exact spus nimeni nu știa cînd dormea, deoarece perioada de somn era între orele 14 și 17, cînd se termina pansarea răniților primiți cu o seară înainte, expedierea spre zonele interioare făcîndu-se noaptea, din cauza avioanelor. Or, tocmai acele ceasuri hărăzite odihnei erau onorate de avioanele nemțești. "Pămîntul se cutremura, în jur clănțăneau mitralierele, «Mesalina» - cățelușa spitalului își căra puii în diferite cotloane, ca să-i apere, dar noi, povestește Ioana Boldescu, ascultam o «Sonată» de Mozart, cîntată la vioară de profesor, și ne simțeam ocrotiți. Era un ritm de muncă infernal, în condiții de pionierat. Eu ajunsesem la performanța de a anestezia pe întuneric, numai după ureche, iar profesorul opera toată noaptea, permițîndu-și, cînd simțea că nu mai poate, o cafea și o țigară, după care, cu zîmbetul lui încurajator, ne îndemna: «La treabă, copii!»

În acest talmeș-balmeș de sînge, vaiete și huruit de motoare, l-au descoperit întîmplător, în șiragul de răniți întinși pe podele, pe Mihu Sadoveanu, aproape muribund. Îl cunoșteam bine de la Iași".

Tocmai citisem, cu cîteva zile înainte, cartea Profirei Sadoveanu "Foc de artificii", în care se află și presupunerile privind sfîrșitul mezinului Sadovenilor. Investigînd, Profira află și un alt "adevăr" transmis de o doctoriță, fostă parteneră de volei a lui Mihu, care se nimerise, prin cine știe ce urzeală a soartei, la spitalul din Alba Iulia, în timpul războiului din '44. Și iată că am prilejul, evocîndu-l pe Vladimir Butureanu, să ascult pe acea doctoriță povestind eforturile inutile ale profesorului de a-l salva pe Paul-Mihu, adus prea tîrziu la spital, și despre impresionanta înmormîntare din cimitirul de la Alba-Iulia, cînd a fost plîns de către grupul de ieșeni din cadrul spitalului, în frunte cu profesorul. Și cît de intens a dorit profesorul să aibă bucuria de a-i reda feciorul cel mai drag al lui Mihail Sadoveanu, unul din scriitorii săi preferați.

Cîtă dreptate avea venerabilul profesor chirurg în ultimii săi ani, cînd, privindu-și mîinile cu degete de pianist, trudite de atîtea mii de operații făcute într-o atît de bogată carieră, vorbea ca pentru sine:

- Existența fiecărui om e o operă uriașă, natura investind enorm în ea. Îți dai seama ce durere te încearcă atunci cînd simți că-ți scapă printre degete? Ai lozul cel mare în mînă, și ți-l smulge tocmai cea care l-a dat. Medicul, dacă nu are filozofia eșecului și reazem în veșnicia vieții, nu poate rezista.

- Își caută refugiu în artă, profesore, poate și în dragoste. Camus scrie undeva că "sexualitatea e cea mai la îndemînă metodă de a depăși starea de contradicție".

- Eu, în momentele dificile din sala de operații, căutam încrederea în mine, în părul sau în ochii unei femei. Frumusețea feminină m-a stimulat totdeauna, m-a îndemnat să lupt, bărbătește. Am citit undeva, chiar spaima de moarte, nu doar grijile cotidiene, le ascunzi în trupul celei iubite. E mare adevăr aici.

Trecînd în fiecare seară pe la poarta casei sale, simt îndemnul să mă opresc și să încerc a distinge sus, pe terasă, silueta cunoscută, planînd peste nuci și scrutînd liniștita străduță. Mai ales că tocmai trece, visătoare, călcînd neauzit, o fată cu păr blond, lăsat pe umeri, așa cum îi plăcea profesorului să aibă în preajmă, în clipele sale de beatitudine. Și, dacă se poate, unele acorduri suspinate din Mozart.

Și albe, au înflorit zambilele așteptînd ca profesorul să le șoptească: "Noapte bună!" ■

SUB SEMNUL LUI IONA

Biruința asupra morții

Radu PĂRPĂUȚĂ

O dată cu apusul soarelui, pe data de opt aprilie, în anul Răstignirii, la Ierusalim s-a încheiat sorocul odihnei de sîmbătă, dar femeile mai trebuiau să cumpere prafuri mirositoare și alifii din care să se pregătească soluția pentru îmbălsămare. De aceea mersul la mormînt a fost amînat pentru a doua zi dimineața. Femeile nu știau că fusese pusă pază; le neliniștea numai gîndul dacă va fi cineva care să ajute la urnirea pietrei.

Maria Magdalena a venit mai devreme decît prietenele ei. În întunericul dinaintea zorilor, apropiindu-se de criptă, s-a oprit tulburată: piatra era mișcată. Ce înseamnă asta? Oare nici după moartea Învățătorului, vrăjmașii nu-L lasă în pace?

În acest timp au reușit să ajungă și Salomeea și Maria lui Cleopa, care uitîndu-se în grotă, s-au convins că era goală. Plînsă, Magdalena a alergat la Petru și Ioan și i-a zis trista veste: "Au luat pe Domnul din mormînt și nu știu unde L-au pus". Părăsind neîntîrziat casa unde se ascundeau, cei doi ucenici s-au grăbit s-o urmeze pe Maria în grădina lui Iosif.

La început au alergat împreună, apoi Simon a rămas în urmă și Ioan, mai tînăr, a ajuns primul la grotă. Văzînd că Maria din Magdala are dreptate, a rămas înnodat în îndoieli: cine a putut, încălcînd Legea, să profaneze locul odihnei veșnice. Tînărul nu avea suficientă tărie ca să intre în grotă. Cînd Petru a apărut în grădină, n-a stat pe gînduri. Nu era omul care să chibzuiască prea mult. A intrat în criptă, urmat de Ioan. Alături de lespedea de piatră au văzut giulgiul și mahrama pentru față.

Cel înmormîntat dispăruse. Ucenicii s-au întors întristați și nedumeriți în oraș. Se vede treaba că dușmanii au voit să-și bată joc de ei pînă la capăt...

La mormînt a rămas numai Magdalena. Cufundată în amărăciunea ei, n-a observat că celelalte femei plecaseră. S-a apropiat iarăși de intrarea în grotă și pe neașteptate, i-au apărut în fața doi necunoscuți în veșminte albe. "Femeie, de ce plîngi? - au întrebat-o. "Au luat pe Domnul și nu știu unde L-au pus" - a răspuns ea. În aceeași clipă a simțit în spatele ei pe cineva. S-a întors. Era un Necunoscut. Maria Magdalena a gîndit că e grădinarul, care, de bună seamă, trebuie să știe unde se află trupul. "Spune-mi unde L-ai pus și eu Îl voi ridica" - a zis ea.

"Mariam!" - a răsunat dureros de dulce glasul cunoscut. Fiecare părticică din trupul ei s-a înfiorat. Nu mai era nici o îndoială. Era El.

"Rabuni!" - a strigat Magdalena și a căzut la picioarele Lui. "Nu te atinge de Mine - o preveni Iisus - căci încă nu M-am suit la Tatăl Meu; dar mergi la frații Mei și le spune: «Mă sui la Tatăl Meu și Tatăl Vostru și la Dumnezeul Meu și Dumnezeul Vostru».

Ieșită din minți de bucurie, abia realizînd cele petrecute, Maria s-a repezit afară din grădină. A alergat la prietenii îndoliați, dar nici unul nu a luat în serios emoția și cuvintele ei. Toți au crezut că sărmana femeie și-a pierdut mințile de atîta tristețe. Iisus a trebuit să apară și altora ca să-i convingă pe apostoli că nu este vorba de o aiurare. Ucenicii erau departe de nădejdea într-o minune. Nu bănuiau că în curînd Domnul îi va preschimba pe ei înșiși din niște oameni, tremurînd ca frunza și torturați de durere, în vestitori ai noii credințe. ■

UNGHIUL DE TRAGERE

Să anticipăm alegerile din 1996

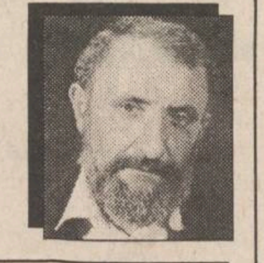

Val CONDURACHE

Foarte multă lume se arată sceptică în ce privește "obiectivitatea" sondajelor de opinie. Oamenii politici și gazetarii afirmă chiar că rezultatele acestor sondaje variază nu în funcție de schimbările sensibile care au loc în opțiunea electoratului, ci de dorințele nemărturisite ale celor care le comandă. Institutele de sondare a opiniei publice înclină să dea satisfacție celui care plătește. O altă suspiciune, pe care am găsit-o formulată în presă, are în vedere reprezentativitatea eșantionului investigat. După mine, sondajele efectuate de IRSOP să zicem, nu sînt comparabile cu anchetele declanșate de diferite publicații, pentru că IRSOP sau IMAS nu se limitează la o categorie de vîrstă, profesională sau socială, în vreme cu publicații se adresează cititorilor proprii, de aceea rezultatele sînt în general previzibile. În sfîrșit, la alegerile din 1990 și 1992, sondajele nu au dat o eroare mai mare de 3%. Nu avem nici un motiv să le suspectăm acum, cînd asupra institutelor nu se exercită nici o presiune specială, de o marjă de eroare mai mare.

Ultimul sondaj de opinie, realizat după ieșirea PAC, PL'93, UDMR și PDSR din CDR, subliniază revenirea PDSR la "scorul" din 1993-1994, adică la 23-24% din opțiuni și un oarecare declin, de așteptat de altfel, după atîtea frămîntări intestine, puternic mediatizate. O socoteală simplă, pe care am făcut-o fără un calculator în mînă, m-a pus în fața ecuației putere-opoziție, veche de doi ani și jumătate: 53-47. Distribuite astfel, procentele opoziției n-au cunoscut aproape nici o modificare, semn că electoratul e mai stabil decît ne-am putea închipui și că orice punct cîștigat în timp se poate pierde la prima eroare politică. Această stabilitate se datorează mai puțin analizei politice pe care ar face-o cetățeanul de rînd: ea se datorează, în primul rînd, intereselor fiecăruia, ori, cu toate tensiunile și conflictele mai mult sau mai puțin incendiare, care au dat de furcă guvernului, populația, sărăcită semnificativ, nu s-a orientat masiv către opoziție, în ideea că schimbarea ar putea veni din partea ei, ci s-a menținut în preajma partidelor de guvernămînt care-au creat, pînă acum, impresia că nu doresc schimbarea (înțeleasă la modul radical), dar că ar fi în stare să stopeze căderea liberă a veniturilor. Abilitatea guvernanților a fost de a-și păstra autoritatea (în toate conflictele de muncă cu iz de revoltă, guvernul nu a dat semne de neliniște, a părut chiar să disprețuiască revendicările), dar și de a face anumite concesii. Sigur că, în ultimă instanță, joaca aceasta de-a pisica și șoarecele e cinică, dar nu s-ar zice că nu și-a arătat eficiența.

Un alt aspect relevat de ultimul sondaj ne demonstrează că electoratul nu face decît difuz legătura între PDSR și guvern. Constatarea n-ar trebui să ne surprindă: PDSR a ieșit în față prin liderii săi din Parlament (care sînt și liderii partidului), dar nu și-a asumat guvernarea. Cîți dintre alegători știu că dl. Coșea e membru al PDSR? Din dorința de a-și satisface electoratul, PUNR a făcut multă gălăgie în mediile de informare atunci cînd a obținut 4 mandate în guvernul Văcăroiu. Dar PDSR? El se pronunță pentru protecție socială, țintește o economie socială de piață, se arată îngrijorat de corupție și de efectele "capitalismului sălbatic". Sprijinind din toate puterile guvernul, PDSR îl incriminează voalat pentru legile liberale pe care acesta le elaborează. Cineva gîndește foarte bine strategia PDSR, a cărui popularitate nu s-a erodat semnificativ în urma unei guvernări impopulare. În 1996, PDSR nu are decît să scoată în față personalități noi și o platformă populistă, să acuze corupția, chiar și incompetența guvernului Văcăroiu, pentru a obține, din nou, sufragiile unei părți a electoratului.

Rolul decisiv îl va avea, ca și pînă acum, prestația lui Ion Iliescu în campania electorală prezidențială. Timpul de emisie pe care îl are un candidat la președinție îi îngăduie să influențeze masiv alegerile parlamentare. Va reuși Ion Iliescu să convingă electoratul că erorile de guvernare nu au avut nici o legătură cu platforma PDSR? Sau va pune toate durerile tranziției în seama partidelor de guvernămînt și a opoziției, incapabilă să propună o alternativă la guvernare, și va susține un partid nou în seama căruia nu se va putea pune nici una din suferințele tranziției? ■

PUNCTE DE VEDERE

Un act necesar: comemorarea victimelor comunismului

Marin PÂRVULESCU

Asistăm, cu sentimente de înțelegere și compasiune, la tot mai dese comemorări, pe deplin îndreptățite, ale victimelor represiunii antievreiești din țara noastră și din lume, chiar și în condițiile în care se trece prea ușor peste faptul că România a constituit, totuși, un teritoriu în care evreii au avut șansa să se sustragă exterminării și violențelor.

În înțelesul exact al cuvîntului, în România nu a avut loc, în ciuda unor afirmații iresponsabile, nici un ***pogrom*** antievreiesc, ceea ce ar fi însemnat masacrarea unui grup de populație de către un alt grup de populație. Represiunile care au avut loc la anumite date și în anumite zone apar în documentele vremii și în amintirea martorilor oculari ca acțiuni de autoapărare împotriva atentatelor și violențelor săvîrșite de ***grupuri de evrei prosovietici*** care aveau misiunea să saboteze acțiunile de luptă ale armatei române. Temeinicia acestor acuzații putea fi stabilită de către autoritățile române, cu atît mai mult cu cît, după 23 august 1944 și după 22 decembrie 1989, în conducerea statului nostru, inclusiv în securitate, s-au aflat etnici evrei (Ana Pauker, Vasile Luca, Walter Roman, generalul Nicolski etc. și, respectiv, Petre Roman - prim ministru, Dan Marțian - președinte al Camerei Deputaților, Ștefan Cazimir - deputat etc.). Dacă nu au făcut acest lucru este pentru că rezultatul unor astfel de cercetări ar fi confirmat acțiunile de autoapărare ale unităților militare române.

Trebuie menționat că în perioada anilor 1990-1993, cercurile extremiste evreiești din România, în frunte cu fostul rabin șef al comunității evreilor, au încercat să acrediteze ideea unor represiuni antievreiești în țara noastră, punîndu-ne în cîrcă și victimele din teritoriile românești aflate la vremea respectivă sub ocupație ungurească. Iată însă că în toiul acelei campanii de culpabilizare neîntemeiată a poporului român, guvernul evreu de la Tel Aviv a înmînat, în 1993, Regelui Mihai, post mortem pentru mama sa, Regina Elena, cea mai înaltă distincție acordată celor care au salvat de la pieire evrei aflați în pericol. Ori, regina nu putea desfășura, la nivelul său, astfel de acțiuni fără știrea și fără sprijinul regelui, conducătorul statului, mareșalul I. Antonescu, și serviciilor secrete de siguranță a statului. Rezultă că în țara noastră nu a existat o aversiune antievreiască nici măcar la nivelul conducerii supreme a statului și că aceste autorități nu au confundat niciodată populația evreiască cu grupurile evreiești de sabotaj și diversiune procomuniste.

Participarea în prezent a autorităților române, inclusiv a președintelui României, la comemorările victimelor represiunii fasciste trebuie de aceea înțeleasă ca o ***continuare a politicii românești*** de compasiune pentru victime și de solidaritate cu cei care se opun violenței și urii rasiale. Ceea ce nu înțelegem însă este o anumită ***atitudine de acceptare de către actuala putere a acuzațiilor neîntemeiate ce se aduc României și de păstrare a tăcerii asupra adevărului.*** Această atitudine, în fapt antirațională, nu poate fi explicată decît prin dorința președintelui Ion Iliescu și a celor din cercul său de a nu fi scoase în evidență aspecte favorabile familiei regale, mareșalului Antonescu, armatei române și, în general, autorităților române ale vremii.

Este bine știut că populația evreiască din Europa a fost supusă începînd din 1933 unor puternice presiuni soldate cu asasinarea multor oameni nevinovați. O dată cu realizarea cîrdășiei și a cotropirilor sovieto-germane a venit însă timpul exterminărilor în masă a zeci și sute de mii de oameni aparținînd tuturor naționalităților, inclusiv națiunii române. La Auschwitz și în alte lagăre ale morții s-au întîlnit trenuri cu victime din mai toate etniile Europei, în unele cazuri, cum este cel al polonezilor, cifra acestora fiind, potrivit unor evaluări, superioară celei a evreilor. Dacă în aceste lagăre numărul românilor uciși a fost mai mic, aceasta se datorează faptului că în perioada "prieteniei" fascisto-comuniste din 1940-1941, trenurile morții încărcate cu români din Basarabia, Bucovina și Ținutul Herței, cotropite de Uniunea Sovietică luau drumul, mai puțin cunoscut, al Siberiei. Acestora aveau să li se adauge prizonierii români din perioada celor patru ani de război. Așa au ajuns (și majoritatea nu s-au mai întors) sute de mii de români la Borkuta, în apropiere de cercul polar, în minele din Urali sau în pădurile siberiene. Dar în timp ce lagărele naziste au devenit cunoscute lumii întregi ca un simbol al crimei, gulagurile sovietice în care au pierit într-un număr tot atît de impresionant oameni de diferite naționalități rămîn încă necunoscute ca simboluri ale barbariei.

A urmat, pentru a ne referi la țara noastră, apogeul întemnițării și exterminărilor, atins în perioada instaurării și consolidării comunismului în România de către un grup de indivizi, în majoritate de etnie românească, și deci străini de interesele noastre de neam.

Pericolul reapariției unei alte rătăciri a omenirii, indiferent de etichetarea criminalilor - fasciști sau comuniști - este același. De aceea nu înțelegem de ce lagărul de la Auschwitz trebuie să ne înfioare mai mult decît temnița de la Sighet, dacă, așa cum s-a spus, numărul mai mare sau mai mic de victime nu modifică caracterul criminal al faptei? De ce, cu alte cuvinte, trebuie să ne temem mai mult de fascism decît de comunism?

Și dacă conducătorul României de astăzi a făcut bine că a ajuns la Memorialul din America, la comemorarea de la Auschwitz și la adunarea de la Brașov a germanilor deportați în URSS, ne întrebăm, de asemenea, de ce nu a ajuns încă la comemorările de la Sighet, Gherla, Aiud, Canal etc., unde a pierit floarea personalităților neamului românesc, dar și zeci de mii de țărani, muncitori și studenți români?

Așteptăm de aceea și comemorarea, cu participarea autorităților de stat, a victimelor comunismului, care sînt tot atît de îndreptățite la neuitare.

Așteptăm comemorarea militarilor români uciși de grupurile de diversiune neromânești, la retragerea din Basarabia și Bucovina în 1940; militarilor români căzuți prizonieri în răsărit și dispăruți în gulagurile Uniunii Sovietice, deși legile internaționale trebuiau să-i apere; zecilor și sutelor de mii de întemnițați sub regimul comunist, doar pentru vina de a nutri sentimentele patriotice care veneau în contradicție cu ideologia comunistă prosovietică.

De la aceste comemorări absența președintelui Ion Iliescu, care, deși vechi activist comunist, se declară pentru conciliere națională, este inadmisibilă. ■

BOMBA DE CAUCIUC

În sfîrșit, a înțeles și *Conu Cristoiu* de la "Evenimentul Zilei" bucureștean ceea ce pe păturicea din Dumbrava Minunată ieșeană se știa de multă vreme și s-a comentat copios, în fără de număr bombe de cauciuc: faptul că președintele Iliescu se află într-o perioadă de distanțare de Partidul aflat în prezent la putere. Conu Cristoiu a înțeles trebușoara aiasta și a comentat-o referindu-se la refuzul destul de brutal al președintelui nostru de a accepta propunerea organizației Sectorului 5 a PDSR de a participa la viitoarele alegeri prezidentiale în numele Partidului. Evident, Conu Cristoiu a apreciat, în comentariul de ieri, că nici un analist politic, în afară de dînsul, nu a observat trebușoara aiasta, cu distanțarea președintelui Iliescu de PDSR. Eee, chiar așe? Dar bombele de cauciuc lansate de pe păturice, cu cîteva luni în urmă, legate de această situațiune, ce sînt? Noi am fost primii, Coane Cristoiule, noi am văzut cu maximă clarviziune că Partidul este într-o derivă evidentă, cu oameni bulversați de zvonurile potrivit cărora domnul Iliescu are pregătite cam două partide noi, pe care vrea să le cauționeze la viitoarele alegeri și să renunțe la Partidul actual, în prezent extraordinar de compromis în fața electoratului din cauza numeroaselor acte de corupție, efectuate sau tolerate de oamenii Puterii, adicătelea de oamenii Partidului cel majoritar. Deci, noi sîntem primii la capitolul aista, de unde rezultă că mesagerii misterioși și cotrocenicești care vizitează Dumbrava sînt mai rapizi decît cei care vizitează "Evenimentul Zilei".

Se pare că zvonul cu distanțarea președintelui țării de Partid a ajuns și la urechile de Partid, pentru că nu ne putem explica ultimele gesturi ale parlamentarilor Puterii, de natură sfidătoare la adresa persoanei președintelui Iliescu. E vorba, de fapt, despre scandalul legat de șmichiria cu parlamentarii ***"membri ai Adunărilor Generale ale Acționarilor"***. Printr-un truc legislativ, s-a creat posibilitatea ca niște simpli muritori, dintr-o țară unde sărăcia este pe cele mai înalte culmi ale disperării, să cîștige anual sume de zeci și sute de milioane de lei anual, fără a face nimic altceva decît să fie numiți ca reprezentanți ai AGA în făbrici și uzine cu capital de stat profitabile. Șmichiria legislativă este de o simplitate înnebunitoare: legea votată de dînșii spune că un reprezentant în AGA poate primi, în afară de primele pentru ședințele la care participă, și cîte 50.000 de lei pentru fiecare milion de lei profit obținut de unitatea economică respectivă, adică. Deși economia românească, pe ansamblu, este falimentară, există un număr destul de important de făbrici și uzine, în fiecare județ, care produc și vînd din plin, obținînd profituri uriașe.

Haidem să luăm exemplu, ca să înțelegem cu toții cum se pot cîștiga, într-un singur an, averi uriașe, la care românul de rînd nu se poate gîndi decît noaptea, în vis. Deci, presupunem că un Gazometru cu Cioc este reprezentant AGA la un combinat siderurgic. Chiar dacă se spune că mastodonții siderurgiei românești sînt ineficienți din punct de vedere economic, trebuie să știți că, trotuși, ei sînt rentabili și aducători de profit. Profitul nu este de ordinul sutelor de milioane de dolari, ci unul mult mai mic, de ordinul milioanelor de dolari, care nu înseamnă mare lucru vizavi de eficiența sa economică, dar e mare lucru pentru un parlamentar care-i pe-acolea membru AGA. Presupunem mai departe că acel combinat siderurgic a obținut un profit de 8 milioane de dolari pe anul 1994, adică în jur de 14 miliarde de lei, o nimica toată, dacă ne gîndim că într-un asemenea combinat s-au investit cam 4 miliarde de dolari. Ei bine, un parlamentar care-i reprezentant AGA în respectivul combinat va avea de primit, conform legii, 70.000.000 lei (șeptezăci dă milioane leuți) în contul anului trecut. Fără să facă nemica, fără să se priceapă la chestiuni legate de furnale, turnare, forjare, aliere, legate de diagrama fier-carbon, un om care pînă în decembrie 1989 era ca oricare altul, locuia la bloc, laolaltă cu muncitorii și avea un salariu nu mai mare de trei mii și ceva de lei ceaușești, ajunge, peste cinci ani (mai puțin de două mii de zile) să fie un supraom, bogat, influent, capabili să lege și să dezlege destinele altora. Nu e așa că democrația aiasta are și ciudățenii? Așa-i. Deja s-a aprins un bec roșu la rețeaua de compiutere monitoricești, cea ce înseamnă că am depășitără spațiul tipograficesc alocat departamentului de cauciuc, ceea ce înseamnă că vom continua subjectul cu președintele Iliescu și supărăciunea dumnealui fată de actualul Partid.

LIZUCA și PATROCLE
la fel de supărați pe Partid, ca și domnul Iliescu

MONITORUL JURIDIC

Răspunsuri la scrisori

Drepturile handicapatilor

Bîrsan A. Alexandru din Pascani, str. Mihai Viteazul, ne scrieți că ați fost pensionat gradul II invaliditate și doriți să cunoașteți de ce drepturi puteți beneficia, avînd în vedere încadrarea dvs. în categoria persoanelor handicapate.

Răspuns: Drepturile de care pot beneficia persoanele încadrate în categoria persoanelor handicapate sînt prevăzute în Legea nr. 53/1992, publicată în Monitorul Oficial nr. 119/ 4.06.1992. Vă voi prezenta cîteva dintre reglementările legale privind protecția socială a persoanelor handicapate.

În cazul dvs., fiind încadrat în gradul II de invaliditate, puteți beneficia de următoarele facilități: asistență medicală prin acordarea gratuită de medicamente, tratament în unități sanitare, proteze, orteze, aparate ortopedice etc., dacă venitul mediu lunar pe o persoană aflată în întreținere este mai mic decît salariul de bază minim brut pe țară, indexat; scutirea de plata taxelor vamale pentru achiziționarea de proteze, orteze, aparate ortopedice etc., prioritate la instalarea postului telefonic și scutirea de plata taxelor de instalare; gratuitatea transportului urban cu mijloace de transport în comun și jumătate din numărul de călătorii interurbane pentru cei asimilabili gradului I invaliditate, respectiv șase călătorii; prioritate la încheierea, construirea și cumpărarea locuințelor din fondul de stat; acordarea de credite pentru cumpărarea sau contruirea de locuințe, etc.

Din scrisoarea dvs. am înțeles că ați dori să intrați în posesia Monitorului Oficial în care este publicată Legea nr. 53/1992. Vă sfătuim ca să vă adresați Primăriei Pașcani, Oficiul Juridic și să rugați să vă xeroxeze un exemplar din lege.

Zdelca - înscris sub semnătura privată

Bucur Gheorghe din Iasi, str. V. Lupu nr. 83, în scrisoarea dvs. ne rugați să vă răspundem ce valoare probantă are zdelca, întrucît sînteți președintele filialei PROPACT Miroslava și cetățenii doresc să fie lămuriți în această privință.

Răspuns: De la început, vă precizez că "zdelca" constituie un înscris sub semnătură privată. Înscrisul sub semnătură privată este documentul (înscrisul) întocmit în orice mod și semnat personal de către părți (fără intervenția vreunui organ de stat) prin care se constată încheierea unui act juridic sau orice situații și împrejurări privitoare la acestea.

"Zdelca", înscris sub semnătură privată, poate servi ca mijloc legal de probă. Pentru a servi ca mijloc legal de probă, zdelca trebuie să îndeplinească unele condiții speciale de formă: să aibă menționată data întocmirii; să fie menționat numărul de exemplare în care s-a întocmit (părțile interesate) și, nu în ultimul rînd, condiția întocmirii actului cu mîna de către cumpărător sau după caz, de vînzător, cu arătarea bunului și prețului.

Forța probantă a zdelcii este în principiu egală cu acela a unui înscris autentic, dacă el este recunoscut de partea căreia i se opune, sau, în caz de nerecunoaștere, înscrisul poate fi verficat de instanța de judecată, prin procedura verificării de scripte, constatîndu-se că provine de la partea respectivă

Legea nr. 18/1991 privind fondul funciar

Popa Ecaterina, din Iasi, Piata Unirii nr. 3, ne scrieți că în conformitate cu Legea nr. 18/1991, vi s-a eliberat o adeverință pentru o suprafață de teren, care în prezent este deținută în mod abuziv de către cetățeanul Cazacu Dinu, din comuna Victoria Iași, care nu poate dovedi că suprafața respectivă îi aparține, situație confirmată și de Primăria comunei. Întrucît ocupă samavolnic terenul ce vă aparține, nu știți cum să procedați.

Răspuns: De la început trebuie să vă precizez că dvs. puteți să vă adresați cu o plîngere penală împotriva cetățeanului Cazacu Dinu care vă ocupă samavolnic terenul, în temeiul art. 220 din Codul Penal, pentru săvîrșirea infracțiunii de tulburarea posesiei. Plîngerea se adresează Judecătoriei Iași.

În legătură cu cea de a doua problemă la care ne-ați solicitat răspuns, regret că nu vă pot răspunde, întrucît nu am înțeles în ce perioadă Răus Gh. a putut cumpăra teren de la Primăria comunei. Vă rugăm să reveniți cu detalii în scris, fie să vă prezentați la sediul ziarului pentru consultații juridice.

Consilier juridic,
Mina LOZONSCHI

Notă: Consultații juridice: marți 16,30 - 17,30; vineri - 14,30 - 15,30

ULTIMUL VAGON POȘTAL

Cîteva precizări

■ *în legătură cu articolul "Școala noastră este doar o bancă de date care deseori dă faliment" - "Monitorul", marți, 4 aprilie 1995 - 3A*

În momentul cînd o persoană oficială dă un interviu, ziaristul culege și accentuează informațiile zonelor spectaculoase care, de regulă, reprezintă un procent scăzut al realității domeniului, neglijînd cu bună știință aspectele majoritare.

Mijloacele de informare în masă au deci tendința firească de a se lega de excepții, de senzațional (Cine ar cumpăra un ziar care tratează doar fapte obișnuite, banale?).

În sensul specificat mai sus, ziaristul a inversat valoric "excepțiile" privind evoluția ulterioară a olimpicilor.

Menționez că majoritatea olimpicilor o reprezintă elevii talentați care au o chemare interioară pentru științe și care, indiferent de articolele din ziare sau alte comentarii, își urmează evoluția. "Excepțiile" reprezintă o parte a trecutului, reală prin tragismul ei, cu cazuri de dereglări psihice care am dori să nu se mai repete. Să nu uităm că pe lîngă excepții, mulți foști elevi olimpici sînt astăzi reputați cercetători sau oameni de știință de notorietate mondială.

Dacă elevul olimpic învață din pasiune, neconstrîns de familie sau școală, nu există nici un pericol de dereglare psihică, în ipoteza unei zestre ereditare sănătoase, și acest lucru ar trebui înțeles bine de către părinți.

Învățămîntul cuprinde circa un sfert din populația țării, deci, statistic vorbind, pericolele sociale se abat în aceeași proporție și asupra școlii. Afirmația "Premiantul la olimpiade - o pervertire a adolescenței?" s-ar putea realiza doar în condițiile unui supradozaj informațional, împotriva voinței și talentului nativ al copilului. Ce ne facem cu sinucigașii mediocri sau cei care au abandonat cîndva școala, nu cumva reprezintă un procent disproporționat de mare față de olimpici? Atît timp cît încă nu s-au realizat statistici clare în această problemă, afirmațiile rămîn speculații intuitive.

Referitor la afirmațiile altor persoane, din articolul respectiv, personal nu cred că din cauza unei mame despotice un elev a devenit homosexual; el era predispus genetic la asemenea acte iar mama cel mult a favorizat în timp, prin comportamentul ei, declanșarea anomaliei.

În legătură cu elevul care s-a sinucis, cu mai mulți ani în urmă din cauza directorului școlii, menționez că este ușor să dai vina pe o persoană care face eforturi personale considerabile pentru societate. Să nu uităm că influența școlii este limitată și nu determină în întregime procesul de educare a elevilor. Mai există și influențele exercitate de către familie, stradă, secte religioase, biserică, diferite grupări etc., care pot, uneori, devia comportamentul copilului fie spre valori pozitive, fie negative.

În învățămînt avem multe carențe, în parte datorate dezinteresului societății, clădirilor învechite și nefuncționale, lipsei spațiului, subfinanțării cronice, lipsei majorității programelor și manualelor de tip nou sau a unui model educațional. Pentru ca școala să nu fie "o bancă de date, care deseori dă faliment" se trece treptat (dar procesul este de durată) de la un învățămînt preponderent informativ la unul formativ interdisciplinar.

După restructurarea tuturor programelor și apariției a peste 200 de manuale noi într-o perioadă de circa cinci ani, sperăm că asemenea critici, îndreptățite, în parte, în această perioadă de tranziție, să nu-și mai aibă locul.

Doresc părinților să creadă în progres, în valorile umane și în dascălii care-i îndrumă, pentru a nu abdica de la aspirația lor.

Fără a cultiva cu grijă și delicatețe această pepinieră de valori vom fi cu mult mai săraci. Dacă vor exista excepții, ele confirmă regula.

Insp. gen. adj. pentru reformă
prof. Victor Geangalău

CARNETUL ZILEI

✝ **Sf. ap. Irodion, Agav și Ruf** ***(Pomenirea morților)***
✝ **Sf. mc. Eupsihie; cv. Vadim**

3-9° C VREMEA

■ Vremea va continua să se răcească ușor. Cerul va fi noros la acoperit. Temporar, va ploua. Vîntul va sufla slab la moderat, cu unele intensificări locale din sector N-V. Valorile maxime ale aerului vor oscila între 6-9 grade Celsius, iar cele minime, între 3-6 grade Celsius. **(Gheorghe CANACHE - Centrul de Prevedere a Vremii Bacău)**

FARMACII DE GARDĂ

Farmacia nr. 2, Piata Unirii (tel. 116029).

SPITALE DE GARDĂ

SÎMBĂTĂ Spitalul "Parhon" (tel. 140337): Clinica a IV-a Medicală, Clinica a II-a Chirurgie, Clinica a II-a Obstetrică.

DUMINICĂ Spitalul "Spiridon" (tel. 142730): Clinica I Medicală, Clinica a III-a Chirurgie; **Maternitatea "Cuza Vodă"** (tel. 143320).

TVR BUCUREȘTI

SÎMBĂTĂ TVR 1 7,00 Bună dimineata... de la Iasi! ■ 8,00 Bună dimineata ... de la Alba-Iulia! ■ 9,00 Feriți-vă de măgăruș! ■ **10,00 Film serial pentru copii: Reîntîlnire cu Black Beauty** (Anglia). Episodul 10 ■ 10,30 Pas cu pas ■ 11,25 Vîrstele peliculei ■ **12,20 Ecran de vacanță: Desene animate** ■ 12,40 Cuvinte potrivite ■ 13,10 1001 auditii ■ **14,00 Actualități** ■ 14,10 Ora 25 - Tranzit TV ■ 19,15 Teleenciclopedia ■ **20,00 Actualități** ■ **20,45 Film serial; Columbo** (SUA). Episodul 13 ■ 22,15 Somer... de vise. Teledivertisment ■ **23,15 Actualități** ■ 23,30 Refrenele iubirii ■ **24,00 Film serial: Telefonul de la miezul nopții** (SUA) ■ 0,55 Jethro Tull în concert la Skip Rock '94 (II).

TVR 2 8,00 Întîlnirea de sîmbătă. Program al Studioului TVR din Cluj-Napoca ■ **13,00 Ecran de vacanță: Bing** (Franța, CFI). Ultima parte ■ 13,50 Est Meridian Magazin al Studioului TVR din Iasi; Film serial: Familia Palliser. Episodul 11 ■ **16,00 Desene animate: Punky Brewster** ■ **16,30 Film serial: Și bogatii plîng** (Mexic) ■ 17,00 Itinerare spirituale: Ritmuri și ritualuri din Bălți (III) ■ 17,30 Serată muzicală TV ■ 20,30 Pariați pe campion! ■ 21,00 TVM. Mesager ■ 21,30 Planeta Cinema - 100 ■ 22,00 Săptămîna sportivă ■ **22,30 Film serial: Santa Barbara** (SUA). Episodul 131 ■ 23,15 Interferențe; Religie și societate ■ 0,15 Jazz Alive Show.

DUMINICĂ TVR 1 8,00 Bună dimineața! ■ **10,00 Film serial pentru copii: "Fantastica familie Mellop"** (Australia, 1992). Ep. 30 ■ 10,30 Lumină din lumină ■ 11,30 Din albumul celor mai frumoase melodii populare ■ 12,00 Viata satului ■ 13,30 Atlas ■ **14,00 Actualități** ■ 14,10 Poșta TV ■ 14,20 Video-Magazin ■ **16,20 Serial S.F.: "Star Trek - Generația următoare".** Producție SUA ■ **17,10 Fotbal: Steaua - Universitatea Craiova,** derby-ul Diviziei Naționale. Transmisiune directă de la București ■ 19,00 Video-discoteca '95 ■ 19,15 Robingo ■ **20,00 Actualități** ■ **20,45 Film artistic: "Onoarea familiei Prizzi"** (SUA, 1985) ■ 22,50 Tragerile LOTO Special 6/49 și Noroc ■ 23,00 Actualități ■ 23,15 Duminica sportivă ■ 23,35 MTV. Greatest Hits ■ **0,05 Film serial: "Maddie și David"** (SUA).

TVR 2 8,00 5 x 2. Magazin duminical. Program al Studioului TVR din Iasi ■ **13,00 Film serial (r): "Dr. Quinn"** (SUA, 1992) ■ **14,00 Actualități** ■ **14,10 Film artistic: "Bietul Ioanide"** (România, 1980) ■ **16,35 Desene animate: "Punky Brewster** ■ **17,00 Film serial: "Și bogatii plîng"** (Mexic) ■ 17,30 Un zîmbet pentru vîrsta a treia. Invitată: actrița Leopoldina Bălănuță ■ 18,00 Formatia "Timpuri Noi" în concert ■ 19,00 Volei masculin ■ 20,00 Caleidoscop muzical coregrafic ■ 21,00 TVM. Mesager ■ 21,30 Descoperirea planetei ■ 22,00 Ritmuri muzicale ■ **22,15 La puterea a doua** ■ **23,00 Film serial: "Santa Barbara"** (SUA). Ep. 132 ■ 23,45 Școala vedetelor (III). Tele-spectacol muzical-distractiv.

TVR IAȘI

SÎMBĂTĂ Pr. I, orele 7,00-8,00 "Bună dimineața" "Bună dimineața... de la Iași". Redactor Vasile Arhire.

Orele 14,00-16,00 EST MERIDIAN MAGAZIN de sfîrșit de săptămînă 14,00 Film serial: "Familia Palliser" Ep. 11 ■ Ulițe și amintiri ieșene - str. Octav Botez - rubrică de Ioana Lungeanu ■ Video jazz show: Permanenta jazzului clasic. Rubrică Alex Vasiliu ■ Hit Parade - rubrică de Dan Dimofte ■ Inerții incomode: "Lumi în derivă" - Supraviețuire sau dispariție. Rubrică Violeta Oincu ■ Muzică populară ■ Desene animate ■ Magic Mix ■ Documentar preluat de la Deutsche Welle - Philarmonia Hungarica ■ Concursul emisiunii. Realizator Carmen Olaru. Redactor Andreea Marin.

DUMINICĂ Orele 8,00-13,00 - "5x2" "5 x2" - Magazin duminical. Incursiuni în universul copilăriei ■ Post-scriptum la vacanța de primăvară ■ Vacanța: cum am visat-o - cum a fost? ■ 8,30 Țara lui Piticot - rubrică de Andreea Gheorghiță ■ Hit Parade - rubrică de Dan Dimofte ■ Umor la "5x2" ■ 10,00 Fascinația muzicii: Turneul Orchestrei Filarmonicii Moldova în Germania. Rubrică Alex Vasiliu ■ 10,20 Magazin sportiv ■ 10,30 Film serial: "Decalog" Ep. 9 ■ Documentar Deutsche Welle: "La granița între Germania și Olanda" ■ De dragoste și dor: Melodii populare cu Aurelia Colibă. Rubrică de Vsile Pohoață ■ Oleacă de taifas. Rubrică de Grigore Ilisei ■ 12,00 Film serial: Cristal - ep. 3 ■ Concursul emisiunii. Realizatori, Vanda Condurache, Gabriel Rotaru.

TV EUROPA NOVA

SÎMBĂTĂ 10,00 Deschiderea programului ■ 10,05 Mati Nova - emisiune magazin. Desene animate, revista presei, rețeta zilei, umor, muzică; Unde mergem?; Concurs NET; Posta redacției; Film serial: "San Francisco" (producție SUA), ep. 5; Din lumea sportului ■ 14,00 Europa Nova TV Chart ■ 15,00 Pulsul planetei - Expediții în lumea magiei. Redactor: Vasile Braic ■ 15,30 Film: "O femeie de gheață" (producție SUA) - reluare ■ 17,00 Terra: America lui Mark Twain (VII); Țara de pe malul Nilului (VII); Pe urmele Iliadei lui Homer (I) ■ 17,30 Film serial: "Sărmana Clara" (producție Argentina; cu: Alicia Bruzzo, Gherman Kraus), după un roman de Carmen Daniels, ep. 22 ■ 18,15 Euromusic ■ 18,35 Desene animate ■ 19,00 Infonova ■ 19,35 Stadion - "Karate, între sport și artă" (masă rotundă). Redactori: Diana Luca, Silviu Matei ■ 20,00 Videoclip '95 ■ 20,30 Lumea filmului - Medalion Tom Hanks. Redactor: Irina Dăscălescu ■ 20,55 Publicitate ■ 21,00 Film serial: "Tommyknockers", ep. 2 (producție SUA; regia: John Power; cu: Jimy Smiths, Marc Helgenberger) ■ 22,30 Infonova ■ 22,40 Night Club. Varietăți, umor ■ 23,00 Concurs. Videoclubul celebrităților ■ 0,15 Publicitate ■ 0,30 Film: "Proiectul Brainstorm" (producție SUA; regia: Douglas Trumbul; cu: Christopher Walken, Natalie Wood, Cliff Robertson) ■ 2,00 Muzică în concert - Mr. Big - Lean into it.

DUMINICĂ 10,00 Deschiderea programului ■ 10,05 Mati Nova - emisiune magazin. Blitz; Mini Mati Nova; Reteta zilei, divertisment, muzică, modă; Nova Cod - concurs; Reporter într-un week-end sălbatic; Buletin rutier; Ghid TV; Piramida muzicală; Film: "Rumpole și povestea cea foarte veche" (producție Anglia; cu: Leo McKern, Peter Blythe, Samantha Bond) ■ 14,00 Salata de întrebări. Realizatori: Camelia Andriță, Gigi Sfaiter ■ 15,00 Un secol de cinema (VIII) - Michelangelo Antonioni (partea a III-a). Film: "Eclipsa" (producție Italia-Franța, 1962; regia: Michelangelo Antonioni; cu: Alain Delon, Monica Vitti, Francisco Rabal). ■ 16,45 Muzică ■ 17,00 Carusel. Invitați: prof. univ. dr. ing. Dan Gâlea, prof. univ. Martin Maiden - Cambridge. ■ 18,30 Desene animate ■ 19,00 Infonova ■ 19,35 Pași pe orizont: "Sudul american în actualitate" ■ 20,00 Videoclip '95 ■ 20,30 Vitralii - "Primăvara asta totuși nu e chiar o... copie". Tele-eseu de Alexandra Hasan și Grigore Manea ■ 20,55 Film: "Tineri și flămînzi" (producție SUA; regia: Michael Anderson; cu: Robert Wagner, Natalie Wood). ■ 22,45 Infonova ■ 22,55 Magazin sportiv. Redactori: Diana Luca, Silviu Matei ■ 23,15 Film serial: "Sărmana Clara", ep. 20 (reluare) ■ 0,00 Închiderea programului.

TELE M

SÎMBĂTĂ 6,30 Deschiderea emisiei ■ 7,00 S'Tele'M (magazin matinal de informații, revista presei, muzică, desene animate) ■ 7,30 Observator: Emisiune de informații, știri interne și externe, realizată de ANTENA 1 București ■ 8,30 Film artistic: "Un studio în căutarea unei vedete" (comedie). Regia: Nicolae Cojos. Cu: Mihaela Telea, Lucian Nuță, Emil Hossu ■ 10,00 Film în serial: "Arbaleta", ep.17 ■ 10,30 Junior club. Emisiune pentru copii, realizată și prezentată de Sorina Simionescu ■ 11,30 Film artistic: "Azi eu, mîine tu" (comedie western). Regia: Tonino Cervi. Cu: Montgomery Ford, Bud Spencer. ■ 13,30 Problemele orașului. Emisiune în direct cu telespectatori, despre problemele orașului Iasi. Telefoanele în direct: 143217, 112882 ■ 14,00 Publicitate și muzică ■ 14,15 Jurnalul Poliției rutiere: Emisiune realizată de col. Tudor Leonte ■ 14,30 Film artistic: "Ivanhoe" (aventuri). Regia: Robert Mauri. Cu: Mark Damon, Luis Davila, Krista Neil. ■ 16,20 Publicitate Tele'M ■ 16,30 Film artistic: "Miss Litoral" (comedie). Regia: Mircea Mureșan. Cu: Jean Constantin, Alexandru Arșinel, Anca Țurcașiu ■ 18,15 Film artistic: "Hoțul din Bagdad" (aventuri) ■ 20,00 Desene animate ■ 20,30 Film artistic: "Vulturul din otel" (3) Regia: John Glen. Cu: Louis Gossett Jr., Paul Freeman, Horst Bucholz. ■ 22,10 Film artistic: "A fost crimă?" (polițist).

DUMINICĂ 7,30 Deschiderea emisiei ■ 8,00 Observator: Emisiune de informații, știri interne și externe, realizată de ANTENA 1 București ■ 9,00 Matineu pentru copii: desene animate, film documentar - "Aerul", Telefotbal ■ 10,00 Film în serial: "Arbaleta", ep.18 ■ 10,30 Caleidoscop. Emisiune de divertisment și umor ■ 12,00 "Marele joc" URSS contra SUA, ep. 4 - documentar ■ 13,00 Film artistic: "Incredibila cursă de la Rocky Mountain" (aventuri). James L. Conway. Cu: Cristopher Connely, Forest Lucker, Larry Stroch ■ 16,00 "Top Tele'M". Emisiune muzicală, realizarea cu sprijinul telespectatorilor care au scris pe adresa noastră. Prezentarea: Carmen Timus ■ 16,45 Noutăți cinematografice ■ 17,15 Alternativ SF. Emisiune realizată de Michael Hăulică. Din cuprins: știri, revista presei SF, noutăți editoriale. Film artistic SF: "Factorul astral" (suspans). Regia: Leslie Parrish. Cu: Elke Sommers, Stefanie Powers, Mark Slade ■ 19,15 Magazin muzical ■ 19,30 Gagul nemuritor ■ 20,00 Desene animate ■ 20,30 Film artistic: Crima: (thriller). Regia: Alfred Hitchcook. ■ 22,15 Film artistic: "O doamnă agresată" (comedie).Regia: Vittorio Sindoni. Cu: Pamela Tiffin, Carlo Giufre. ■ 23,50 Film artistic: "Vînătoarea rechinului" (aventuri). Regia: William A Graham. Cu: Richard Yniguez, Phillip Clarks ■ 1,15 Închiderea emisiei.

TV SATELIT

RTL

SÎMBĂTĂ 6,25 Seriale, desene animate ■ 10,55 Disney & Co. (d.a., rep.) ■ 12,30 California Dreams (s.co) ■ 12,55 Prințul din Bel-Air (s) ■ 13,25 Casa plină (s) ■ 14,05 O familie puternică (s) ■ 14,35 Cine e șeful aici? (s) ■ 15,10 240 Robert (s.a) ■ 16,05 Knight Rider (s.a) ■ 16,55 A-Team (s.a) ■ 18,00 Beverly Hills, 90210 (s) ■ 18,55 Auto. MP al Argentinei la Formula 1, antrenamente ■ 20,10 Frank Elstner Show ■ 21,15 Concursul de 100.000 DM! ■ 23,00 Cum ați zis? (show) ■ 0,00 Gottschalk Late Night Show ■ 1,00 Sîmbătă noaptea la RTL ■ 2,00 Pactul cu diavolul (f. gr. SUA, 1990), cu T. Lords ■ 3,35 Porniri ucigașe (f/r) ■ 5,00 Knight Rider (s.a/r) ■ 5,50 Berverly Hills (s/r).

DUMINICĂ 6,45 Seriale, desene animate ■ 8,00 Disney & Co. (r) ■ 9,20 Tom & Jerry copii (d.a.) ■ 10,50 Bună dimineața! (emisiune religioasă) ■ 10,55 Team Disney (d.a. & filme) ■ 12,25 Înapoi în trecut (s) ■ 13,20 Căldura tropicală (s) ■ 14,15 Cine e șeful aici? ■ 14,50 Copila-minune a tenisului (s) ■ 15,20 Reportaje Disney ■ 16,10 Cel mai fericit milionar (co. SUA 1967) ■ 18,00 O familie foarte drăguță (sit.com.) ■ 18,30 Auto F1. MP al Argentinei ■ 21,15 Thunder în Paradis (s.a) ■ 22,50 Magazin TV Spiegel ■ 23,40 Prime Time: "A treia mînă" ■ 0,05 Eden (s.er.) ■ 0,35 Playboy Late Night (mag. er.) ■ 1,05 Kanal 4: Anul 1945 - ultimele zile ale războiului ■ 1,40 Auto. Formula 1 (rez.).

PRO 7

SÎMBĂTĂ 6,55 Cei trei din Ritpide (s) ■ 7,45 Desene animate ■ 12,10 Tom & Jerry (d.a) ■ 12,40 Cea mai curată vrăjitorie (s) ■ 13,05 Parker Lewis (s.co. SUA, 1990) ■ 13,35 Mr. Cooper (s.co. SUA, 1992) ■ 14,05 Superboy (s) ■ 14,30 Călătorie pe fundul mării (s) ■ 15,30 Cei trei din Ritpide (s/r) ■ 16,25 Pro Movie (mag. cinema) ■ 17,00 Sclavii Romei (f. istoric Germania/Italia/Spania, 1960) ■ 18,50 Cousteau: Aventuri în ocean (do. Franța, 1993) ■ 19,55 Tom și Jerry (d.a) ■ 20,25 Familia Simpson (S) ■ 21,15 Familia Flodder în America (co. Olanda, 1992) ■ 23,15 Hellbound (f.p. SUA, 1991) ■ 1,10 Îngerii de fier III (f.p. Hong Kong, 1989) ■ 2,35 Funny Money (f. Anglia, 1983) ■ 4,25 Reluări.

DUMINICĂ 7,15 Alf (s) ■ 7,45 Desene animate ■ 11,45 Garfield și prietenii săi (d.a.) ■ 12,15 Familia Simpson (s) ■ 12,40 Stan și Bran (s. SUA 1928) ■ 13,10 Omul din Atlantis (s): "Patria lui Mark" ■ 14,10 Ben Cropp (do) ■ 15,15 Doi tipi nebuni (co. SUA 1980) cu Gene Wilder ■ 17,20 Academia U-Boot (co. SUA 1990) ■ 18,55 Diagnosticul e crima (s.p) ■ 19,55 Vipera (s.p. SUA, 1993) ■ 21,15 Deșteptarea (f.a. SUA 1990) cu Robert de Niro ■ 23,35 Palm Beach Duo (s.p.) ■ 0,35 Anthony III (f. fantastic SUA 1990) ■ 2,25 2 contra 2 (talkshow) ■ 2,55 Tigershark (f.a. SUA 1987) ■ 4,40 Pro movie (mag./r) ■ 5,05 Omul din Atlantis (s/r).

MTV

SÎMBĂTĂ 8,00 Week-end "Nirvana" ■ 10,00 Concert Nirvana ■ 11,30 Zig & Zag Show ■ 12,00 Marele ecran ■ 12,30 Topul britanic, cu C. Lilypaly ■ 14,30 Videoclipuri în premieră și noutăți discografice, cu Ingo ■ 15,00 Pulsul (emisiune de modă) ■ 15,30 Week-end "Nirvana" ■ 16,00 In memoriam: Nirvana ■ 18,00 Muzică de dans, cu Simone ■ 19,00 Marele ecran ■ 19,30 MTV știri: ediție de week-end ■ 20,00 Topul 20 european ■ 22,00 Nirvana unplugged ■ 23,00 Muzică soul, cu L I'Anson ■ 0,00 Videoclipuri în premieră (r) ■ 0,30 Zig & Zag show ■ 1,00 Yo! MTV Raps ■ 3,00 Most Wanted - retrospectivă ■ 3,30 Chill Out Zone - muzică de dans.

DUMINICĂ 9,30 Topul 20 american ■ 11,30 MTV știri: ediție de week-end ■ 12,00 Marele ecran: noutăți din lumea cinematografiei ■ 12,30 MTV's European Top 20 ■ 14,30 Videoclipuri în premieră și noutăți discografice, cu Ingo ■ 15,00 Sport la MTV, cu Dan Cortese ■ 15,30 Lumea reală 1 ■ 16,00 Nirvana unplugged ■ 17,00 Week-end "Nirvana" ■ 18,30 Concert Nirvana ■ 19,30 In memoriam: Nirvana ■ 21,30 MTV Știri - ediție de week-end ■ 22,00 120 de minute cu Miles Hunt ■ 0,00 Beavis & Butt-head (d.a.) ■ 0,30 Headbangers Ball, cu Vanessa Warwick - noutăți din lumea rockului ■ 3,00 Hugo ■ 4,00 Nocturna video.

EUROSPORT

SÎMBĂTĂ 9,30 Fotbal. Cupa Cupelor și Cupa UEFA. Aspecte din semifinalele disputate (r) ■ 11,00 Fotbal. Cupa Campionilor Europeni ■ 12,30 Automobilism. Cursele de camioane. Retrospectiva sezonului încheiat ■ 13,00 Automobilism. Formula 1. Marele Premiu al Argentinei ■ 14,00 Karting. Retrospectiva sezonului trecut, pronosticuri pentru sezonul următor și un interviu cu Alain Prost ■ 15,00 Tenis. Turneul de la Estoril. Semifinale ■ 19,00 Automobilism. Formula 1. Marele Premiu al Argentinei ■ 20,00 Tenis. Turneul de la Estoril. Semifinale (d) ■ 21,00 Auto. Cursele de camioane. Retrospectiva sezonului încheiat ■ 21,30 Raliul OPTIC 2000 Tunisia ■ 22,00 Box internațional. Campionatul Mondial și Campionatul European ■ 0,00 Automobilism. Formula 1. Marele Premiu al Argentinei. Aspecte înregistrate în calificări ■ 1,00 Karting ■ 2,00 Magazinul sporturilor cu motor ■ 3,00 Închiderea programului.

DUMINICĂ 9,30 Aventură ■ 10,30 Eurofun. Divertisment sportiv ■ 11,00 Sporturi de apărare individuală: karate; aspecte de la meciul Franța - Japonia ■ 12,00 Box internațional ■ 13,00 Automobilism. Formula 1. M.P. al Argentinei ■ 14,00 Ciclism. Cupa Mondială. Etapa Paris-Roubaix ■ 14,30 Automobilism F1. Marele Premiu al Argentinei ■ 15,00 Ciclism. Cupa Mondială. Etapa Paris - Roubaix (d) ■ 18,00 Maraton. Cupa Mondială în Atena ■ 19,00 Automobilism F1. Marele Premiu al Argentinei ■ 21,00 Tenis. Turneul de la Estoril ■ 23,00 Automobilism. Campionatul Mondial IndyCar ■ 1,00 Automobilism F1. Marele Premiu al Argentinei ■ 2,30 Închiderea programului.

BIBLIOTECA "GH. ASACHI"

■ La Biblioteca "Gh. Asachi", astăzi, 8 aprilie, la orele 16,00, va avea loc o nouă audiție muzicală în ciclul "Istoria stilurilor muzicale" - Clasicismul. În program, lucrări de Haydn, Mozart, Beethoven. Interpretează: Viorica Tănase - vioară; Melania Botocan - pian. Prezintă: prof. univ. George Pascu, prof. Adriana Turbatu.

TEATRU

■ Teatrul Național "Vasile Alecsandri" prezintă astăzi, 8 aprilie, la orele 18,00, în sala Studio, spectacolul cu piesa ***"Anecdote provinciale"***, de Al. Vampilov. Mîine, 9 aprilie, la orele 19,00, va avea loc spectacolul cu piesa ***"Căsătorie în stil italian"***, de Eduardo de Filippo.

■ Teatrul "Luceafărul" prezintă duminică, 9 aprilie, la orele 11,30, noua sa premieră, ***"Crăiasa fără cusur"***, scenariu burlesc de Bogdan Ulmu, după George Călinescu.

OPERA ROMÂNĂ IAȘI

■ Opera Română Iași prezintă astăzi, 8 aprilie, la orele 18,30, spectacolul ***"Elixirul dragostei"***, operă comică în două acte de G. Donizetti. Duminică, la orele 14,00, este programat spectacolul ***"Motanul încălțat"***, operă în două acte de Cornel Trăilescu.

PARTIDUL ALIANȚEI CIVICE IAȘI

■ PAC Iași anunță că pe data de 9.04.1995, ora 9,00, are loc întîlnirea membrilor și simpatizanților Fundației Acțiunea Civică, la sediul PAC din strada Cuza-vodă nr. 2. Sînt invitați membrii, simpatizanții și oamenii de afaceri interesați.

■ PAC Iași anunță membrii că pe data de 9.04.1995, ora 10,00, are locc Conferința Județeană în Aula Bibliotecii Centrale "Mihai Eminescu".

CINEMATOGRAFE

■ Cinematograful "Victoria"(Telefon: 112502); 7-13.04.1995; orele: 9; 11; 13; 15; 17; 19; ***"Parașutiștii morții"***. Producție SUA, 1994. Thriller polițist cu Wesley Snipes și Gary Busey. Regia: John Badham. MEDIAPRO organizează ***TOMBOLĂ*** cu prilejul lansării acestui film, duminică, 9 aprilie 1995, la începutul spectacolului de la ora 19,00.

■ Cinematograful "Republica"(Telefon: 114327); 7-13.04.1995; orele: 9; 11; 13; 15; 17; 19: ***"Răzbunare forțată"***. Producție SUA, 1994. Film de acțiune cu demonstrații de arte marțiale. În rolul principal: Don "The Dragon" Wilson, campion mondial la kickboxing.

■ Cinematograful "Copou" (Telefon: 145738);7-13.04.1995; orele: 9; 11,30; 14; 16,30; 19; Reluare la cererea publicului spectator: ***"Forrest Gump"***. Producție SUA, 1994. Dramă de Robert Zemeckis. Film distins cu trei Globuri de Aur și șase premii Oscar 1995. Cu Tom Hanks.

■ Cinematograful "Dacia" (Telefon: 164740); De luni pînă vineri - 7-10.04.1995; orele: 9; 11; 13; 15; 17; ***"De unul singur"***. Producție SUA, 1994. Film polițist cu Michael Dudikoff. De vineri pînă duminică - 7-9.04.1995; ora 19; Reluare la cererea publicului spectator: ***"Philadelphia"***. Producție SUA, 1994. Dramă cu Tom Hanks. De marți pînă joi - 11-13.04.1995; orele: 9; 11; 13; 15; 17; 19; ***"Warlock"***. Producție SUA, 1993. Horror cu Julian Sands și Chris Young. Premieră.

■ Videoteci: - Sala mică a cinematografului "Republica" (orele: 10; 12; 14; 16; 18; 20)

☎ TELEFOANE UTILE

☎ **SALVARE: 961**
☎ **POMPIERI: 981**
☎ **POLIȚIE:**
Inspectoratul Județean Centrala 140720; Dispecerat 146666; Municipiu Centrala 140020 Dispecerat 146840/955 Ofițer de serviciu 146850; Serviciul Circulație - 140070.
☎ **SERVICII MEDICALE MOBILE (asistență medicală de urgență la domiciliu): 113130/569, zilnic între orele 7,00-23,00**
☎ **AGENȚIA C.F.R.: 147673**
☎ **INFORMAȚII GARĂ: 146333**
☎ **AUTOGARĂ: 146587**
☎ **TAXICOM, dispecerat: 953, 146593**
☎ **AGENȚIA TAROM: 115239**
☎ **INFORMAȚII AEROPORT: 178126**
☎ **STAȚII PECO: Baș Ceauș - 176865; Aurel Vlaicu - 175872; Bucium - 132891; Crișan - 112182; Păcurari - 164142; Sărărie - 147480.**
☎ **A.C.R. - informații utile: 112345, 130177.**
☎ **DISPECERATE: R.A. Gaz-Metan - 141737; R.A. Apă-Canal - 142451; Renel - 147070, deranjamente - 147070; Termoficare - 141956; R.A. Locuința - 112434; Telefoane - Deranjamente - 921; Protecția mediului - 147010.**
☎ **GARDA FINANCIARĂ: 114065, 112427.**
☎ **ADMINISTRAȚIA FINANCIARĂ: 143030**
☎ **NOTARIAT: 147574**
☎ **TRIBUNAL: 146300**
☎ **PROCURATURĂ: 212566**
☎ **CAMERA DE COMERȚ: 117757**
☎ **CENTRUL MILITAR JUDEȚEAN: 146370**
☎ **STATUL MAJOR JUDEȚEAN DE APĂRARE CIVILĂ: 147594**
☎ **HOTELURI: Moldova - 142225; Traian - 143330; Unirea - 142110; Continental - 114320; Sport - 137817.**
☎ **POLICLINICA CU PLATĂ: triaj informații - 117244**
☎ **OFICIUL JUDEȚEAN PENTRU PROTECȚIA CONSUMATORILOR: 145392.**
☎ **LABORATOR ANALIZE "PRO FAMILA": 230431**

Monitorul
cotidian de informatii
Str. Smîrdan nr. 5 ■ Tel. 17.25.57
(centrala) ■ Fax 14.45.77
■ Publicitate tel./fax 14.47.76

■ REDACTOR SEF - Dan Radu
■ REDACTOR SEF ADJUNCT - Ovidiu Șimonca
■ SECRETAR GENERAL DE REDACTIE - Marius Cristian

SEFI DEPARTAMENTE:
■ Eveniment local: Toni Hrițac (int. 110)
■ Investigatii: Vali Știrbu (int. 110)
■ Eveniment national si international: Cristian Racu (int. 110)
■ Economic: Costel Stroescu (int. 117)
■ Cultură: Dorin Popa (int. 109)
■ Sport: Nicolae Grecu (int. 107)
■ Redactor de serviciu: Constantin Iurașcu (int. 124)
■ Fotoreporter: Constantin Plop
■ Grafică: Lucian Amarii, Daniel Melinte
■ Publicitate: Cristina Labonțu (int. 122, fax 144776)
■ Difuzare: Mihai Tudose (int. 120)
■ Contabilitate: Antoneta Filip (int. 112)

NORD-EST PRESS
- agenție de presă -
Str. Smîrdan nr. 5 ■ Tel. 17.25.57
(centrala) ■ Tel/Fax 27.04.13
■ EDITOR: Mona Dîrțu

EDITOR
NORD-EST
Str. Smîrdan nr. 5 ■ Tel. 17.25.57
■ Fax 14.45.77

Director general:
ALEXANDRU LĂZESCU
Director editor:
FLORIN ZAMFIRESCU
Director de marketing:
CEZAR CALUSCHI
Director executiv:
GABRIEL RUSU

ABONAMENTELE se pot face la orice Oficiu Poștal din țară.
MONITORUL figurează în catalogul Presei interne la poziția 838.

TIPAR OFFSET: MULTIPRINT, Iași str. Sf. Lazăr nr. 49

MONITORUL EXTERN

Moneda americană a mai pierdut un yen

Dolarul a fost cotat la 83,65 yeni

Dolarul a fost cotat în jur de 84 yeni în tranzacțiile de ieri, atît în Asia, cît și în Europa, după ce a coborît cu cîteva ore înainte de închiderea bursei, la Tokyo, la ***noul minim postbelic de 83,65 yeni*** - mult sub recordul precedent de 85,11 yeni atins joi la New York. În urma ultimelor tranzacții, valoarea sa a oscilat în jurul nivelului de 84,30 yeni, ulterior el urcînd pînă la 84,60. Corespondenții afirmă că ***agenții s-au așteptat ca Banca Japoniei să reducă rata dobînzilor,*** iar faptul că nu a făcut-o a contribuit la scăderea valorii valutei americane.

Pirații sfîrșitului de secol XX

Acțiuni piraterești în Oceanul Indian

Echipajul unui iaht britanic a fost salvat de pirați în Oceanul Indian de o navă de război a marinei canadiene. Iahtul, de 24 de metri lungime, se întorcea în Marea Britanie după ce participase la o cursă de la Sydney spre Hobart, cînd a fost interceptat de o altă navă în largul coastelor somaleze. ***Proprietarul iahtului a afirmat că acesta a fost urmărit de pirați, care au deschis focul asupra sa cu mortiere și mitraliere.*** A fost emis un mesaj de urgență, care a fost recepționat de o fregată canadiană. Pirații au fugit cînd a apărut nava de război. Proprietarul iahtului, Mike Slade, a declarat că nu există nici o îndoială că echipajul s-a aflat într-un mare pericol.

Noi puteri pentru fostul KGB

Serviciul Federal de Contrainformații și-a schimbat denumirea

Președintele rus, Boris Elțîn, a acordat noi puteri organizației care este succesoarea fostului KGB. Această lege a fost adoptată de Parlament cu foarte puține voturi împotrivă. Conform acestui act normativ, ***fostul Serviciu de Contrainformații se transformă în Serviciul Federal de Securitate.*** Acest lucru, conform declarațiilor unora dintre corespondenți, ar putea avea consecințe catastrofice pentru viitorul democrației în Rusia, noua organizație bucurîndu-se de o mare autonomie față de organele legiuitoare și preluînd totodată mare parte din atribuțiile KGB-ului.

După recentele violențe interetnice

Un film controversat rulează pe ecranele indiene: "Bombay"

Un film indian extrem de controversat, care are ca subiect o poveste de dragoste între un hindus și o musulmană, începe astăzi să ruleze în limba hindi, principala limbă a țării. Acțiunea filmului, numit ***"Bombay",*** se desfășoară în timpul revoltelor care au izbucnit în orașul cu același nume în urmă cu doi ani. ***Autoritățile din unele orașe au interzis difuzarea filmului din cauza temerilor că ar putea declanșa tulburări,*** iar lideri musulmani din Bombay au declarat că nu doresc ca acest film să ruleze în oraș. Filmul pledează pentru armonie și înțelegere între diferitele comunități, iar muzica din coloana sonoră a filmului se află deja pe primele locuri ale topurilor indiene.

Stabilit anul trecut în Rusia

Alexandr Soljenițîn nu intenționează să intre în politică

Scriitorul rus Alexandr Soljenițîn, care s-a întors anul trecut în Rusia, după 21 de ani de exil în Statele Unite, ***a exclus orice plan referitor la o posibilă carieră politică a sa.*** Vorbind în cadrul unui documentar exclusiv al BBC-ului, ***Soljenițîn a declarat că este foarte mulțumit că se află din nou în Rusia***, adăugînd că nu se poate imagina din nou în America. Soljenițîn, care a petrecut opt ani în închisori rusești, înainte de a fi expulzat din țară, în 1974, a descris URSS ca pe un "sistem diabolic", adăugînd însă că nu încearcă să se răzbune.

Peste două săptămîni

La alegerile prezidențiale franceze se vor prezenta nouă candidați

Nouă candidați au îndeplinit condițiile legale pentru a se prezenta în prima rundă a alegerilor prezidențiale franceze, din 23 aprilie, a anunțat vineri Consiliul Constituțional, citat de Reuter. Candidații clasați pe primele două locuri în primul tur de scrutin se vor confrunta în cel de-al doilea tur, la 7 mai. Conform buletinului oficial, lista finală a celor șapte bărbați și două femei care au obținut dreptul de a candida este următoarea: ***Philippe de Villiers (Naționalist), Jean-Marie Le Pen (Frontul Național), Jacques Chirac (Gaullist), Arlette Laguiller (Forța Muncitorească), Jacques Cheminade (Extrema dreaptă), Lionel Jospin (Socialist), Dominique Voynet (Verzi), Edouard Balladur (Gaullist), Robert Hue (Comunist).*** Mențiunile din paranteze reprezintă apartenența politică a candidaților.

Pedeapsa capitală în Rusia

Anul trecut au avut loc 10 execuții din 240 de condamnări la moarte

Anul trecut, tribunalele din Federația Rusă au pronunțat ***240 de pedepse capitale, din care au fost executate 10.*** Aceste date au fost prezentate de către șeful Direcției pentru supravegherea executării pedepselor penale, Iuri Șerbanenko, citat de Vocea Rusiei. Referindu-se la pedeapsa capitală, Iuri Șerbanenko a pledat pentru menținerea, în această perioadă, a pedepsei cu moartea.

După criticile aliaților din NATO

Turcia invită un lider kurd din nordul Irakului la Ankara

■ ***kurzii au replicat campaniei militare turce printr-o serie de noi asasinate în sudul Turciei***

Guvernul turc l-a invitat, joi, la Ankara pe ***Massoud Barzani, șeful Partidului Democrat din Kurdistan (KDP),*** pentru a discuta viitorul regiunii unde Turcia desfășoară, de 19 zile, o operațiune de anihilare a bazelor militare ale rebelilor kurzi, informează Reuter. ***Cenk Duatepe, director general în Ministerul de Externe*** de la Ankara, i-a transmis invitația lui Barzani cu ocazia întîlnirii dintre cei doi, desfășurată în localitatea irakiană Salahuddin. "***Vedem în Barzani o persoană cu care se poate discuta, motiv pentru care dorim să vorbim cu el la Ankara***". Liderul kurd nu a transmis încă un răspuns la invitație. Convorbirile autorităților turce cu șeful KDP, precum și cele ce se preconizează a putea fi susținute cu liderul grupării rivale a KDP, Uniunea Patriotică a Kurdistanului (PUK), vor fi focalizate asupra controlului instabilei regiuni, unde Bagdadul a "pierdut partida" la începutul anilor '90.

Rapoarte din Turcia relatează că rebelii din cadrul Partidului Muncitorilor din Kurdistan, PKK, au ucis șapte persoane în cursul unui raid împotriva unui sat montan din sudul țării, în apropiere de granița cu Siria. Șapte bărbați au fost răpiți și ulterior uciși.

India nu are de gînd să semneze Tratatul de Neproliferare Nucleară

■ ***nici Israelul și nici Egiptul nu reușesc să soluționeze disputa nucleară***

Ministrul indian al Afacerilor Externe, *Pranab Mukherjee,* a reiterat joi că *țara sa nu va semna Tratatul de Neproliferare Nucleară* (NPT) și nici nu va participa la viitoarea conferință asupra extinderii acestui tratat. La încheierea convorbirilor avute la Paris cu ministrul francez de Externe, Alain Juppé, Mukherjee a declarat că I*ndia dorește încetarea proliferării armelor nucleare, dar acest lucru trebuie să se realizeze pe plan "universal și fără discriminări"*. India susține că programul său nuclear este strict pașnic și că nu produce arme nucleare, deși este capabilă. O conferință internațională pentru discutarea extinderii NPT se va desfășura la New York timp de patru săptămîni, începînd din 17 aprilie, dar India afirmă că nu va semna pactul pînă cînd Pakistanul și China nu vor face la fel, informează Reuter.

Pe de altă parte, miniștrii de Externe ai Israelului și Egiptului nu au reușit să soluționeze problema apărută din cauza refuzului statului evreu de a semna Tratatul de Neproliferare Nucleară, ceea ce a blocat extinderea acestuia. Întrebat dacă s-a ajuns la un acord în privința extinderii tratatului, Shimon Peres, șeful diplomației israeliene, a răspuns: "*Nu, situația este aceeași*". Statul israelian, care nu a făcut niciodată publică posesia de armament nuclear, susține că nu poate renunța la acesta, atît timp cît țări precum Iranul sau Libia amenință să distrugă Israelul.

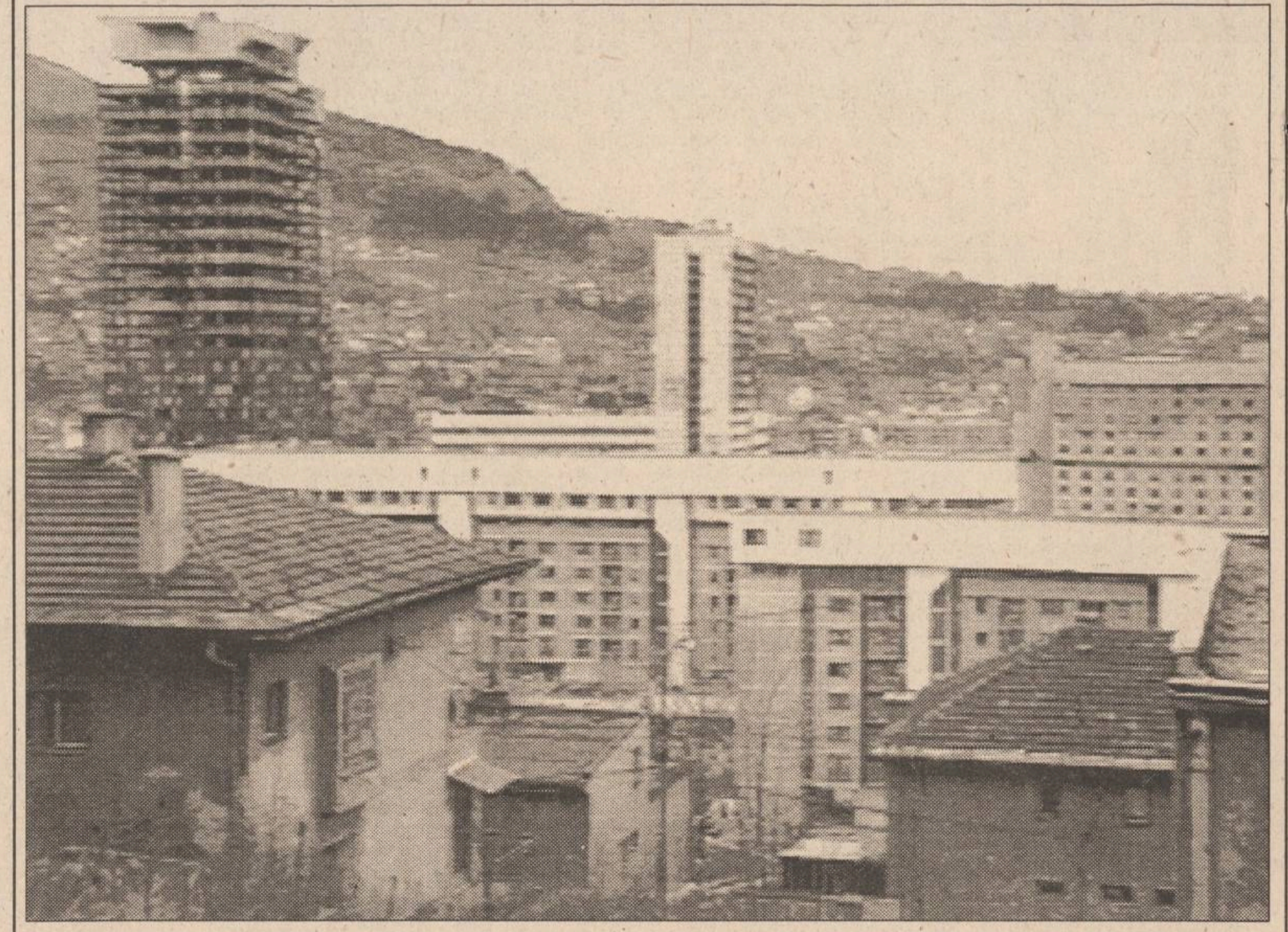

Națiunile Unite au anunțat că au solicitat prezența avioanelor de luptă ale NATO deasupra orașului Sarajevo, pentru o demonstrație de forță, joi noaptea, transmite Reuter. Reporterii din capitala bosniacă au putut auzi zgomotul produs de cel puțin un aparat de luptă al NATO, ce survola orașul asediat. Căștile albastre au răspuns cu șase tiruri de artilerie grea atacurilor lansate de sîrbii bosniaci asupra șoselei de pe muntele Igman, vitală pentru aprovizionarea cu hrană și ajutoare umanitare a capitalei Bosniei-Herțegovina. Consiliul de Securitate ONU a interzis prezența pieselor de artilerie pe o rază de 20 km în jurul orașului Sarajevo, avioanele NATO fiind chemate pentru a "reaminti" interdicția facțiunilor beligerante care nu o respectă.

Revista presei de la Moscova

A apărut și vodca "Șevarnadze"

■ ***firma olandeză care produce această băutură importă materia primă din Gruzia, țară din CSI al cărei președinte este Eduard Șevarnadze***

- "S***pre finele anului, un kilogram de pîine albă va costa în Rusia 4.500 ruble***", susține economistul Șavișvili în "***Izvestia***" din 29 martie, curent, adăugînd: "***În raport cu anul 1991, prețurile la pîinea din grîu a crescut mai bine de trei mii de ori. Dacă pînă în 1993 moscoviții cumpărau lunar 65 mii tone de pîine, această cantitate a scăzut în iunie 1994 la 48,7 mii tone, ceea ce vorbește de înrăutățirea nivelului de trai al moscoviților***". În schimb, pîinea din brutăriile particulare este mai gustoasă și mai ieftină.

- După vodca "***Gorbaciov***" și "***Jirinovski***" a apărut în vînzare vodca "***Șevarnadze***", îmbuteliată în Olanda. Eticheta este înfrumusețată cu fotografia șefului de stat gruzin și autograful său. Materia primă pentru această băutură este adusă de către producători din Gruzia. (***Komsomolskaia Pravda", 1 aprilie, nr. 59***)

- "***Pe tarabele Kievului a apărut uraniu proaspăt***", relatează «***Komsomolskaia Pravda***» din 4 aprilie, despre doi contrabandiști care păstrau în propriul dormitor al unui apartament închiriat la Kiev ***șase kilograme de uraniu în borcane de sticlă cu capac de plastic, ca pe castraveți, apoi, în pungi de plastic, plimbau uraniul pe străzile orașului.*** Este al doilea caz în Kiev de negoț cu mărfuri radioactive: un kg. de uraniu costă 250 mii dolari.

Pînă în prezent nici una din întreprinderile producătoare de uraniu, radiu, paladiu n-a relatat despre dispariția unei cantități mari de substanțe radioactive.

- "***Nu sînt de invidiat cei din corpul de pază al lui președintelui Elțîn care trebuie să primească băi de mare împreună cu șeful lor la Soci, unde apa are 9 grade sub zero***", - scrie "***Komsomolskaia Pravda***" (5 aprilie) despre unele amănunte ale concediului lui Elțîn. "***Acesta a plecat din vila de la Kislovodsk (55 ha îngrădite cu un gard înalt de beton) unde-l așteaptă un complex prezidențial de vile cu teren de tenis, bazin cu apă de mare, încălzită... Dar Elțîn preferă să se bălăcească în adevărata mare, indiferent de temperatura apei***".

Duminică, alegeri generale în Peru

Poliția se așteaptă la atacuri ale gherilei comuniste pe durata scrutinului

■ ***presa peruană acuză deficiențe ale legii electorale, care nu permite publicarea sondajelor în ultimele 14 zile pînă la alegeri***

Corespondenții de presă din Peru s-au văzut puși în ***imposibilitatea de a publica rezultatele ultimelor sondaje de opinie dinaintea alegerilor prezidențiale de duminică, datorită unui articol al legii electorale,*** semnalează Reuter. Respectivul articol de lege, datînd din 1980, interzice publicarea rezultatelor obținute de către candidați în sondajele de opinie realizate în ultimele două săptămîni dinaintea alegerilor, deși nu interzice efectuarea unor astfel de sondaje. Această desincronizare în prevederile uneia din legile fundamentale a provocat reacția ostilă a presei, unul dintre ziariștii acreditați la Lima declarînd: "***Nu numai că această lege este neconstituțională, dar este și stupidă.***" Același jurnalist a subliniat că, datorită modernizării comunicațiilor, publicul peruan are, oricum, acces la informațiile cenzurate, numai că le va obține din presa străină. Amenzile prevăzute pentru încălcarea controversatei reglementări pot atinge 500.000 dolari.

Poliția peruană anti-teroristă a anunțat joi că ***este de așteptat ca gherilele maoiste "Sendero Luminoso" să desfășoare atacuri în munții Anzi, în jungla din nord-estul țării și în împrejurimile Limei,*** în încercarea de a crea panică în preajma scrutinului general de duminică, relatează Reuter. "***Ne așteptăm la atacuri foarte puternice***", a declarat o sursă din cadrul unităților speciale ale poliției peruane, DINCOTE. Deși cunoscuta grupare de extremă stînga a primit serioase lovituri în ultimii doi ani, numai luna trecută fiind arestați cîțiva capi ai organizației, una din facțiunile "Sendero Luminoso" a reușit să transmită ordine de acțiune armată care să coincidă cu perioada votului, au precizat surse ale poliției. De la începutul activităților gherilei, în ajunul alegerilor din 1980, ***a devenit o "tradiție" pentru "Cărarea Luminoasă" să lanseze atacuri în perioadele electorale din Peru.***

Actrița-cîntăreață peruviană Suzy Diaz (centru) a găsit o nouă modalitate de a-și face campanie electorală.

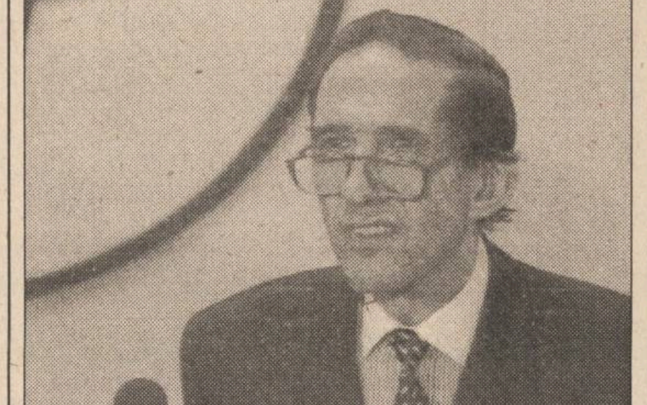

Scandalul "Agusta"

Willy Claes salută decizia parlamentară care-l va aduce în fața Curții Supreme

Secretarul general al NATO, Willy Claes (foto), a salutat, ieri, decizia comisiei parlamentare belgiene, de a-l face să compară în fața instanței supreme a țării, informează Reuter. Curtea de Casație a fost autorizată să-l audieze pe Claes în privința presupusei sale implicări în scandalul "***Agusta***". Firma italiană "Agusta" a recunoscut că a oferit mită guvernului belgian pentru a obține niște contracte militare. Willy Claes "***și-a reiterat disponibilitatea de a coopera total cu autoritățile judiciare, pentru a le ajuta la o concluzie***", a afirmat un purtător de cuvînt al NATO. Ancheta urmărește să identifice rolul jucat de Claes, pe atunci ministru al Economiei, în scandalul de corupție.

SC UNIVERSAL RX GROUP SRL
Tel. 032/112058, 212660, fax 032/112058

OFERTĂ SPECIALĂ !!!

Calculator și imprimantă marca *Logimax*

Calculator 386SX/40
Placa de bază: 386SX/40 Mhz
Memorie: 4Mb RAM
Hard disk: IDE 213Mb, 12 ms
Unitate de disc: 3.5" [1.44 Mb]
Monitor: 14" SVGA color
Mouse, DOS 6.22 + Licență, Media, Documentație
GARANȚIE: 2 ANI

Calculator 486SX/40
Placa de bază: 486SX/40 Mhz, PCI/VESA
Memorie: 4Mb RAM, 128 cache
Hard disk: IDE 340Mb, 11 ms
Unitate de disc: 3.5" [1.44 Mb]
Monitor: 14" SVGA color
Mouse, DOS 6.22 + Licență, Media, Documentație
GARANȚIE: 2 ANI

+
Imprimanta *Logimax* A3 Dot-Matrix Light Duty

1200 USD (fără T.V.A.) = **1390 USD** (fără T.V.A.)

Tehnologia este furnizată și coordonată de
SIDUS SYSTEM INC. cel mai mare producător și integrator canadian de calculatoare.

Atenție conducători auto profesioniști !

PLĂCI AUTO
de identificare

• dreptunghiulare R70 • triunghiulare R69

Obligatoriu de la 1 iulie 1995
conform HG 594/1991, cap. IV

Unic distribuitor
UNIVERSAL RX GROUP
6600 Iași, str. Grigore Ureche 3, tel/fax:112058, 212660

LUMEA afacerilor

Publicație bisăptămînală de informații economice, legislative, de afaceri, precum și de mică și mare publicitate

Doriți să deveniți cunoscuți?
Doriți ca afacerea dumneavoastră să devină rentabilă?

Numai noi vă putem introduce în LUMEA AFACERILOR colosale!

Nu ezitați! Suntem cei mai buni!

Pentru anunțurile de mare și mică publicitate adresați-vă agențiilor de publicitate ale MONITORULUI din Iași

trasis PLUS
IASI ROMANIA

distribuitor
COSMOS ROMÂNIA

vinde en gros

☺ produse din gama GILETTE
☺ produse alimentare preambalate: ness QUICK supe, crocky
☺ cosmetice JOHNSON & JOHNSON pentru copii și adulți

Prețurile importatorului !

Se asigură distribuire cu mașinile firmei, prin agenți comerciali calificați

Adresă firmă: str. Moara de Foc 35, et.2
Telefon/fax: 032/251714

Adresă depozit: str. Arcu 35, parter
Telefon/fax: 032/142717

SÎMBĂTĂ
8 aprilie
1995
Inclus în
nr. 82 (1145)

monitorul financiar

SECȚIUNEA
C
ȘTIRI ȘI
COMENTARII
ECONOMICE

Bugetul județului Iași reprezintă 0,006 din bugetul național

La începutul săptămînii viitoare Consiliul Județean al județului Iași urmează să aprobe bugetul local al județului. Specialiști din domeniul finanțelor, care au lucrat la constituirea bugetului ne-au informat că la capitolul veniturilor a fost prognozată o sumă de aproximativ 88,4 miliarde lei (ceea ce reprezintă 0,006 din bugetul de stat), sumă în care se vor încadra și cheltuielile ce vor fi făcute pe parcursul anului 1995. Din totalul de 88,4 miliarde lei, 38,3 miliarde lei reprezintă sume defalcate din impozitul pe salarii (încasate pe raza județului Iași), 28,6 miliarde reprezintă transferuri din bugetul de stat, iar 21,5 miliarde lei reprezintă impozitele și taxele locale.

Conform unor precizări făcute recent de Ministerul Finanțelor, nu vor fi introduse pe liste investiții noi finanțate de la bugetul local pentru care nu sînt asigurate și resursele financiare (chiar dacă pentru proiectele respective a fost obținut acordul Ministerului Finanțelor și aprobările legale).

O altă precizare importantă, făcută în Legea 22 privind bugetul de stat pe anul 1995 este că atît în cazul unităților de învățămînt, cît și în cazul instituțiilor de sănătate, veniturile realizate pe parcursul anului 1995 rămîn la dispoziția acestora pentru finanțarea unor cheltuieli materiale, prestări de servicii și dotări. **(Costel STROESCU)**

România - mîna de lucru cea mai ieftină în Europa

■ *în ciuda acestui fapt, investitorii străini nu se grăbesc să profite de acest avantaj*

"Numeroși investitori din vestul și nordul Europei sau din SUA au renunțat sau au amînat planurile lor investiționale pentru Europa de Est pe măsură ce aceste țări, aflate în plină reformă, au înregistrat performanțe mai slabe decît așteptările", se afirmă într-un raport al Consiliului Economic pentru Europa de Est al Națiunilor Unite de la sfîrșitul anului trecut. Raportul mai specifică faptul că în acest moment investițiile în regiunea menționată stagnează, situîndu-se sub pragul de 23 miliarde dolari.

România - ultimul loc în Europa cu numai 9 dolari investiții directe pe cap de locuitor

Bineînțeles că cei 22,8 miliarde dolari care au fost investiți în această regiune (incluzînd Rusia și CSI) din momentul prăbușirii sistemelor comuniste sînt nesemnificative față de sumele investite în Asia de Sud-Est, de exemplu, sau față de sumele investite în general în lume. Raportînd investițiile *directe* la numărul de locuitori, ajungem la un raport și mai strict. Numai Ungaria, Polonia, Republica Cehă, Estonia și Slovenia înregistrează mai mult decît 100 dolari/cap de locuitor. Spre deosebire de acestea, Polonia și România, deși au populațiile cele mai mari din regiune (40 de milioane de locuitori prima și circa 24 milioane cea de-a doua), au pe cap de locuitor la investiții ***directe*** numai ***28 dolari și respectiv 9 dolari/locuitor - România.*** Cu alte cuvinte, România are jumătate din cît capital străin înregistrează Albania, o țară mult mai redusă ca întindere și cu un potențial economic și uman incomparabil mai mic.

Concret, în acest moment, totalul investițiilor străine totale din România este de ***1,4 miliarde dolari*** pentru o piață de un potențial cît al Ungariei și al Cehiei laolaltă.

Investițiile marchează și aspecte calitative, nivelul lor corespunde slabelor performanțe înregistrate de România pe calea reformelor.

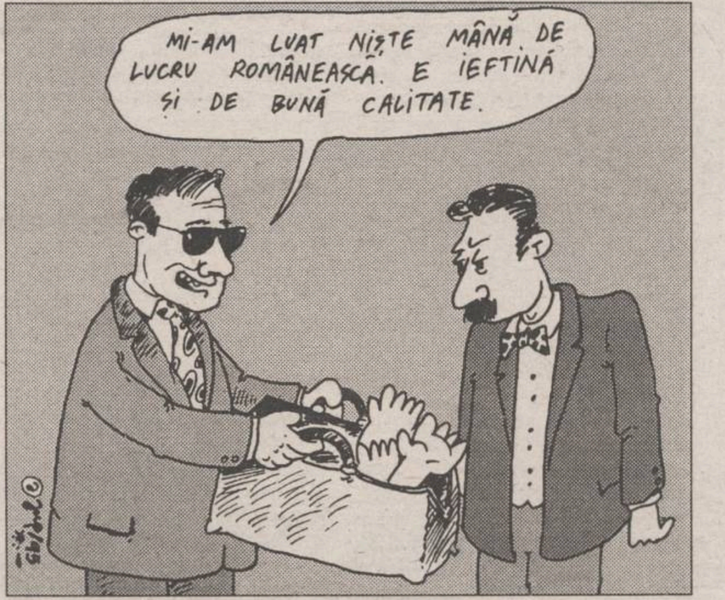
MI-AM LUAT NIȘTE MÂNĂ DE LUCRU ROMÂNEASCĂ. E IEFTINĂ ȘI DE BUNĂ CALITATE.

Considerabila piață est-europeană este ignorată în favoarea Asiei de Sud-Est

Dacă excludem din această listă marile investiții individuale: ale companiilor ***Ameritech Corporation și Deutsche Telecom*** de 875 milioane dolari în compania Matav (compania națională de telecomunicații din Ungaria); contribuția de 550 milioane dolari a companiei ***General Electric*** în Tungsram (Ungaria), sau cele 620 milioane mărci germane ale companiei ***Volkswagen*** (deținătoare acum a 31% din firma Skoda), nu mai este decît o chestiune de matematică elementară să ne dăm seama că investițiile care s-au derulat în această parte a continentului sînt infime. ***(continuare în pagina 8C)*** **(Dana SCRIPCĂ)**

distanța focală

Prețul benzinei a explodat

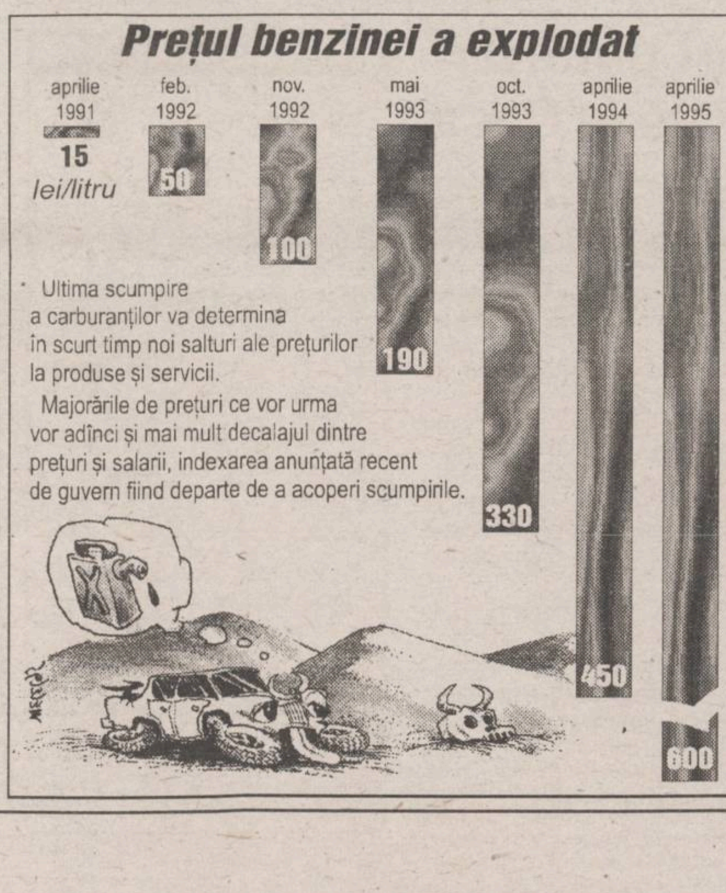

Ultima scumpire a carburanților va determina în scurt timp noi salturi ale prețurilor la produse și servicii.

Majorările de prețuri ce vor urma vor adînci și mai mult decalajul dintre prețuri și salarii, indexarea anunțată recent de guvern fiind departe de a acoperi scumpirile.

Se acordă finanțări pentru persoanele asigurate la Casa de Ajutor Românesc SA

Primul beneficiar din Iași al unei finanțări din partea SAFI SA, posesor al unei asigurări cu acumulare de capital la CAR SA este Pițigoi Bogdan, director al firmei "Tester" SRL din Iași.

Fiind asigurat de 6 luni la CAR filiala Iași (Hotel "Unirea", telefon 211491), Pițigoi Bogdan a avut dreptul să întocmească o cerere de finanțare către SAFI SA pentru achiziționarea unui autoturism. La cerere a anexat copia după polița de asigurare pe ultimele 6 luni, adeverința veniturilor nete pe ultimele 6 luni, alte adeverințe ale veniturilor nete pe ultimele 6 luni ale altor membri ai familiei asigurați tot la CAR, copie după documente de proprietate (teren, depozite bancare, autoturisme, apartamente).

De curînd, Societatea de Asistență Financiară și Investiții SAFI SA a început finanțarea persoanelor fizice posesoare ale unei asigurări cu acumulare de capital în fonduri la Casa de Ajutor Românesc SA. SAFI SA finanțează cumpărarea de terenuri, imobile (case, apartamente, magazine), autoturisme, tractoare, alte autovehicule, mobilă, televizoare și altele, dar numai de către persoanele fizice posesoare ale unei ***"asigurări de deces cu acumulare de capital în fonduri"*** la CAR, în limita fondului constituit de CAR la SAFI SA din primele de asigurare plătite de asigurări. ***(continuare în pagina 2C)*** **(Nord-Est PRESS)**

ÎN INTERIOR

Privatizare prin ofertă publică
pagina 2C

Valul de scumpiri ne va afecta serios începînd din luna mai
pagina 5C

■ **Piețe**
■ **Burse**
pagina 7C

EDITORIAL

Adevărata valoare a unei companii (I)

■ *Cunoștințele și experiența unei echipe de angajați de excepție pot constitui un patrimoniu mai valoros decît hectare întregi de hale industriale*

Alexandru LĂZESCU

În ultima sa carte, ***"Powershift"***, ***Alvin Toffler***, autorul celebrelor lucrări ***"Șocul viitorului"*** și ***"Al treilea val"***, analizează, între altele, evoluția în timp a conceptului de ***patrimoniu***. Dacă în perioada industrială atît pentru investitorul obișnuit, cît și pentru mari bancheri ca ***J.P. Morgan***, ceea ce conta era ***patrimoniul fizic, concret***, adică mașini, echipamente, clădiri, mobilier, în momentul de față lucrurile s-au schimbat radical. În societățile avansate, post-industriale, ponderea salariaților din domeniul serviciilor a depășit-o de mult pe cea a celor angrenați în ramurile de producție. La fel cum aportul companiilor care operează în aria serviciilor în crearea produsului intern brut este în creștere explozivă în dauna celorlalte sectoare. Dacă și instituțiile financiare tradiționale, precum ***"J.P. Morgan"***, pomenită anterior, fac de multă vreme distincție între ***patrimoniu*** și ***valoarea de piață*** a unei firme - la urma urmei acesta este și rolul burselor de valori - totuși transformările fără precedent din jurul nostru, creșterea extraordinară a companiilor care intră în categoria domeniului tehnologiilor avansate, bazate în principal pe procesarea și transmiterea informațiilor, au schimbat fundamental chiar sensul noțiunii de patrimoniu. În acest punct ***Alvin Toffler*** face o observație extrem de sugestivă: *"Nimeni nu cumpără o parte din acțiunile **Apple Computer** sau **IBM** datorită patrimoniului material al firmei. Ceea ce contează nu sînt clădirile sau aparatura companiei, ci contactele și puterea marketingului și a forței sale de vînzări, capacitatea organizațională a administrației și ideile care dospesc în capetele angajaților."*

Sînt idei profunde la care ar trebui să mediteze multă lume în România, de la înalte oficialități guvernamentale între care multe, în frunte cu primul ministru, sînt prizonierii unui mod de gîndire complet depășit, la cei care elaborează politica de credite sau la angajații intreprinderilor de stat care încă se mai iluzionează că giganticele strunguri sau mașini unelte aflate prin halele acestora reprezintă uriașe valori materiale. Chiar dacă se poate să se fi plătit bani grei pe ele cu ani în urmă, echipamentele nu sînt interesante decît în măsura în care sînt îndeplinite simultan cîteva condiții: tehnologiile utilizate sînt competitive, deci mașinile pot crea produse în limitele de calitate compatibile cu standardele internaționale, aceste produse sînt realmente cerute de piață și intreprinderea are un departament de marketing performant, bune contacte de afaceri și o politică coerentă de promovare a vînzărilor, astfel încît să fie capabilă să identifice cît mai bine potențialii clienți. Nu trebuie uitat nici faptul că anumite ramuri industriale sînt în mod obiectiv în declin, una dintre acestea fiind chiar industria constructoare de mașini. Ceea ce înseamnă că valoarea de piață a companiilor din acest sector industrial este în continuă cădere peste tot în lume. Pe de o parte se manifestă tendința de introducere a unor mașini mici, adaptabile, multifuncționale, conduse de calculator, pe de alta materiale compozite speciale, extrem de rezistente și mult mai ușor de prelucrat, iau locul tradiționalelor subansamble metalice. De exemplu, corporația ***Boeing*** a introdus astfel de materiale ușoare la construcția fuselajului ultimelor tipuri de avioane, model 767.

În contrast cu aceste constatări evidente politica economică promovată de PDSR și premierul Văcăroiu ignoră cu desăvîrșire sensul profund al schimbărilor care au loc în lume în plan economic. Motivele: primatul absolut al interesului politic al partidelor din arcul guvernamental în dauna interesului național, miopia și lipsa de orizont la nivelul executivului. Din dividendele încasate de FPS zeci de miliarde s-au pierdut în vînt pe așa zise programe de restructurare, în fapt forme mascate de subvenționare a lipsei de eficiență economică. Dacă cele aproape zece miliarde pompate pe gratis la "Fortus" și "Faur" ar fi fost direcționate către societăți private de producție, nu sub forma unor cadouri, ci ca niște credite de investiții pe termen lung cu dobîndă rezonabilă, e foarte probabil că s-ar fi obținut rezultate spectaculoase și ar fi fost create o mulțime de locuri de muncă. Omenește se poate înțelege că muncitorii s-au bucurat cînd au venit aceste fonduri, fiind rezolvate astfel și problemele lor salariale, dar e vorba numai de soluții de cursă scurtă care se vor întoarce împotriva tuturor nu peste mult timp.

Realitatea este că astfel de credite de investiții sînt greu de obținut de către societățile private chiar la dobînda actuală a pieței și chiar dacă au întocmit planuri de afaceri realiste și există garanții solide că vor putea rambursa creditele și dobînzile aferente fără probleme. Motivul e foarte simplu: normele metodologice de acordare a creditelor impun obligativitatea constituirii unor garanții imobiliare. Pe care majoritatea firmelor private nu le au pentru că în mod firesc eforturile lor investiționale au urmat logica cerută de domeniul de activitate, nu imobilizarea capitalului în case sau terenuri. Astfel de garanții imobiliare pot oferi însă din plin marile combinate care dispun de hale de producție întinse pe hectare întregi. Garanții, în fapt, cu totul artificiale - după cum recunosc în particular și directorii băncilor comerciale, pentru că banca nu are efectiv ce să facă dacă se trezește peste noapte stăpînă, să zicem, peste o parte din halele unei uzine metalurgice. În ciuda acestui fapt, astfel de credite neperformante se dau continuu, periodic guvernul face ce face și, vezi bine pentru "deblocare financiară", trece cu buretele peste obligațiile financiare ale marilor coloși industriali, așa că banii care ar putea sprijini restructurarea economiei naționale prin dirijarea lor către proiecte investiționale private viabile se duc zi de zi pe apa sîmbetei. Cum însă subiectul este departe de a se fi epuizat, vom continua în numărul de săptămîna viitoare.

Privatizarea prin ofertă publică

Au mai rămas acțiuni doar la patru societăți comerciale

Începînd de joi, 6 aprilie a.c., au mai rămas la dispoziția cetățenilor doar 30 de procente din numărul total de acțiuni ce pot fi primite în schimbul carnetelor cu certificate de proprietate la firmele ce fac parte din programul de privatizare prin ofertă publică declanșat în urmă cu două săptămîni de Fondul Proprietății Private II-Moldova.

Aceste acțiuni rămase disponibile sînt de la patru societăți comerciale la care FPP II deține 30 la sută din capitalul social, din industria chimică sînt S.C. "Sofert" S.A. Bacău și S.C. "Polirom" S.A. Roman, iar din industria metalurgică sînt S.C. "Laminorul" S.A. Brăila și S.C. "Petrotub" Roman. La aceste patru societăți comerciale mai pot fi depuse, în total, aproximativ 40 de mii de carnete cu certificate de proprietate. Din acest total, circa 85 la sută este reprezentat de acțiunile firmei Petrotub S.A. Roman, la care oferta inițială a fost foarte mare - de fapt, mai mult de un sfert din numărul total de acțiuni din actualul program de privatizare prin ofertă publică au fost ale acestei societăți comerciale.

Începînd de luni, 10 aprilie a.c., este de așteptat ca printre solicitanții de acțiuni rămase de la cele patru firme menționate să se afle și cetățenii care au participat la oferta publică de la sfîrșitul anului 1994 și cărora nu le-au fost preschimbate în acțiuni toate certificatele depuse atunci.

Persoanele în cauză au posibilitatea ca, începînd de luni, să reintre în posesia certificatelor depuse la sucursale Iași a Băncii Române pentru Dezvoltare (BRD), putînd astfel, reconstitui carnetele cu certificate de proprietate. Menționăm că principiul pe care se desfășoară actualul program de privatizare prin ofertă publică este "un om - un carnet cu certificate de proprietate - o societate comercială". Totuși, FPP II Moldova a pus condiția ca toate certificatele de proprietate dintr-un carnet ce este depus acum, inclusiv cele decupate la oferta publică din 1994, să aibă aceeași serie și număr.

Societatea	acțiuni oferite	grad de acoperire (%)
Aerostar Bacău	340305	100
Sofert Bacău	286580	70
Stofe Buhuși	196315	110
Subex Bacău	739990	135
Arca Botoșani	16635760	85
Prolacom Botoșani	25865	151
Concivia Brăila	84595	115
Laminorul Brăila	295400	80
Amep Tecuci	51520	115
Confort Galați	74025	115
Nectar Pașcani	127645	110
Tomiris Iași	98210	110
Comat Piatra Neamț	34336	125
Petrotub Roman	1422400	15.5
Polirom Roman	221060	70
Sircovtex Siret	1122880	115
Plastex Tulcea	28765	125
Tremag Tulcea	62090	110
Moldosin Vaslui	222495	105
Tabco Tulcea	62090	110

Notă: ***În schimbul unui carnet cu certificate de proprietate, evaluat la 875.000 lei, se primesc 35 de acțiuni ale unei firme.***

Conform informațiilor furnizate de angajații sucursalei Iași a BRD, vor fi înapoiate cetățenilor aceleași certificate de proprietate depuse în decembrie 1994. **(Alin TOCAN)**

Prima investiție străină în domeniul bancar

BERD ar putea achiziționa 22% din capitalul B.R.D.

Banca Europeană pentru Reconstrucție și Dezvoltare (BERD) va furniza asistență tehnică în cadrul procesului de privatizare a Băncii Române pentru Dezvoltare (BRD) și va achiziționa 22% din capitalul băncii române, a declarat la Londra Mircea Coșea, ministru de stat, președintele Consiliului pentru Coordonare, Strategie și Reformă Economică (CCSRE), într-un interviu preluat de săptămînalul "Balkan News". Banca Română pentru Dezvoltare va fi prima bancă românească de stat din România care va fi privatizată în acest an, a precizat demnitarul român.

Oficiali ai BERD au refuzat să comenteze declarația făcută de Coșea, dar surse ale mediilor bancare internaționale, citate de REUTER, au confirmat că banca cu sediul la Londra are în vedere o posibilă participare la BRD. BRD s-a transformat în bancă comercială în decembrie 1990, avînd un capital de trei miliarde lei, iar la sfîrșitul anului trecut capitalul băncii se ridica la 73,4 miliarde lei, acoperind 10% din piața bancară din România. Directorul general al BRD, Ion Petre, a declarat miercuri agenției REUTER că profiturile nete ale băncii s-au majorat cu 40% în 1994, la 32,8 miliarde lei (17,7 milioane dolari), față de 23,4 miliarde lei (12,6 milioane dolari) în 1993. Petre a precizat că activele băncii au crescut în 1994 la 1.390 miliarde lei (749,7 milioane de dolari), față de 626 miliarde lei (337,6 milioane de dolari) în 1993. În prezent, BERD finanțează 20 de proiecte pentru România, în valoare totală de 1,2 miliarde dolari.

Se acordă finanțări pentru persoanele asigurate la Casa de Ajutor Românesc S.A.

(continuare din pagina 1C)

Prezentăm în continuare condițiile pe care trebuie să le îndeplinească solicitanții de finanțare:

- să fie posesorul unei asigurări de deces cu acumulare de capital în fonduri la CAR SA cu o vechime de cel puțin șase luni;
- să facă dovada existenței unor venituri sigure, constante, raportate la suma ce urmează a fi finanțată;
- să ipotecheze terenurile și imobilele achiziționate în favoarea SAFI SA pînă la stingerea integrală a obligațiilor de plată
- să gajeze orice bun mobil achiziționat în favoarea SAFI SA pînă la stingerea integrală a obligațiilor de plată
- să asigure pentru finanțările care privesc cumpărarea de bunuri mobile cel puțin un girant;
- să asigure bunurile achiziționate la valoarea de piață a acestora, pe întreaga perioadă a ipotecării lor, prin încheierea de asigurări exclusiv cu CAR SA;
- să încheie contracte de cumpărare a bunului respectiv, avizate de SAFI SA în calitate de finanțator;
- să plătească în numerar minim 20% din valoarea bunurilor achiziționate.

Demn de reținut este faptul că beneficiarul unei finanțări din partea SAFI SA garantează chiar cu bunul achiziționat.

Finanțarea unui contract de cumpărare se poate asigura deci în limita a maximum 80% din valoarea bunului achiziționat. Perioada de returnare a împrumutului este de maximum 5 ani pentru bunuri mobile și maximum 15 ani pentru bunuri imobile. **(Nord-Est PRESS)**

EXPO TRANSILVANIA SA ȘI CCI CLUJ

organizează a III-a ediție a
TÎRGULUI INTERNAȚIONAL TEHNIC

TIT

13.04-18.04.1995

Peste 60 de firme românești și străine vor expune:

- *mașini-unelte, scule, accesorii*
- *piese de schimb, materiale și tehnologii de reparații și întreținere*
- *aparatură de măsură și control*
- *automatizări*
- *produse electronice și electrotehnice*
- *automobile*

Relații suplimentare la sediul **Agenției de Publicitate NORD-EST BB/AC** - Departamentul Tîrguri și Expoziții, tel./fax **032/144776,** zilnic, între orele 12,00-16,00.

PROMOVAREA: artă, industrie, știință

Să citim presa cu ochiul omului de afaceri

Cezar CALUSCHI

Foarte mulți dintre dumneavoastră au observat de-a lungul timpului cît de importantă este presa ca mediu de informare, atunci cînd ai o afacere, chiar mică. Există o mulțime de informații care pot fi culese direct, din reclame sau din anunțuri. În același timp, există însă și o multitudine de informații care trebuie citite printre rînduri și care deseori sînt la fel de importante ca și cele publicitare. Să trecem puțin în revistă categoriile de informații care pot fi adunate din presa scrisă. O să includem în prima categorie informațiile publicitare, care pot fi găsite în general în trei tipuri de materiale: reclame, anunțuri de mică publicitate și materiale editoriale publicitare, de genul reportajelor publicitare sau editorialelor cu caracter publicitar. Acestea din urmă se mai numesc și advertoriale (advertising editorial). Din aceste materiale puteți afla în general o mulțime de date tehnice cum sînt prețurile, ambalajul, locul de desfacere, orarul.

În același timp, aceste materiale vă dau informații utile despre concurență, despre modul cum își face reclamă, despre produsele pe care le oferă și despre politica de prețuri.

O altă categorie de materiale sînt materialele editoriale care au un caracter informativ și nu unul publicitar. Din acest moment intrăm în acele tipuri de informații care trebuie citite printre rînduri. Din reportaje, știri sau anchete se pot afla și specula o mulțime de informații. Nu mă refer aici la informațiile legislative pe care toată lumea le vînează, ci la cele indirecte. De exemplu, reporterul a notat că primăria a semnat un contract pentru achiziționarea unui număr de 20 de mașini pentru salubritate. Foarte bine, poți spune, primăria a făcut un pas înainte pentru curățenia orașului. Și treci mai departe, la materialul următor. În același timp, informația de mai sus poate fi interpretată și în felul următor: ia să dau o fugă la primărie să văd ce fel de cauciucuri folosesc mașinile astea, poate le vînd cîteva seturi. Sau: fac o scrisoare frumoasă către primar și, în schimbul unor sume de bani sau a unor servicii pe care le voi face primăriei, cer să mi se dea voie să pictez o reclamă pentru mine pe aceste mașini. O anchetă foarte dură scoate în evidență faptul că la șantierul X s-a organizat o licitație falsă. Foarte grav. Nu s-a știut nimic despre această licitație, deci nici dumneavoastră nu ați putut participa, deși sînteți competitiv. Ce-ar fi să întocmiți un dosar și, profitînd de faptul că licitația se va relua, să vă încercați norocul? Desigur, sînt și o mulțime de informații care trec neobservate în presă și care pot constitui puncte de plecare sau de relansare pentru o afacere. Să zicem că reprezentantul firmei Y afirmă, printre altele, într-un interviu, că piața de băuturi răcoritoare din Moldova este acoperită numai în proporție de 40%. Un om de afaceri mobil, cu interese în această zonă nu are altceva de făcut decît să-și consolideze un plan de afaceri și să încerce să cîștige măcar o bucățică din cele șaizeci de procente rămase. Altfel, un studiu de piață ca să afle informația scăpată mai sus l-ar fi costat zeci de milioane și ar fi dezarmat cu siguranță.

Cu atenție și cu inteligență, aceste informații pot fi spicuite din reportaje, din interviuri, din grafice, dintr-o notă sau dintr-o știre. Cu cît veți fi mai mobili și mai imaginativi în interpretarea acestor informații, să le zicem secundare, cu atît veți avea mai mult de cîștigat în lupta cu competitorii dumnevoastră.

Fascinația românului pentru munca în străinătate este o realitate. Tocmai de aceea un ghid care să ofere informații corecte și avizate despre cum poate obține un român o carieră profesională în Europa de Vest, chiar o slujbă internațională - fie temporară, fie definitivă, este binevenit întotdeauna.

Cum să-ți găsești un loc de muncă în Europa de Vest (XI)

Iată cîteva adrese pe care le poți folosi dacă dorești să contezi direct organizații profesionale:

- ***Bottin International: International Business Register***
  Société Didot-Bottin
  28 rue du Docteur-Finaly
  F-75738 Paris Cedex 15, France.
  Convers more than 100,000 services firms such as banks, hotels, insurance companies, and international carriers. Also covers manufactures and exporters.
- ***Pan-European Association: A Directory of Multi-National Organizations in Europe***
  CBD Research Ltd.
  154 High St. Beckenham, Kent
  BR 3 1 EA
  Over 2,000 multinational organizations listed and described.
- ***Europe's 15,000 Largest Companies***
  ELC International
  Sinclair House
  The Avenue West Ealing, London
  W 13 8NT, U.K.

Asociații studențești: o alegere pe care o poți face este asociația ta studențească. Multe asociații studențești au servicii de contactare care te pot pune în legătură cu studenții din Europa de Vest, doritori să ajute absolvenți ai unei universități. Acest lucru nu-ți va asigura un loc de muncă, deoarece studenții străini pot să nu aibă nimic în comun cu angajările, dar ți se poate oferi astfel un contact în interiorul diverselor companii din Vest. Un student te poate ajuta să obții un "interviu", să găsești loc de cazare în zona pe care o vizitezi pentru interviu și-ți poate înlesni diverse alte lucruri.

Pasul 8. *Scrie un rezumat și o scrisoare de prezentare (cover letter).*

Redactarea unui rezumat internațional și a unei scrisori de "descriere" care să-l însoțească este o sarcină majoră în a te afirma. Capitolul 5 pune accentul pe rezumatul internațional (international resume) și "cover letter". Este important să nu uiți că acest pas poate fi crucial pentru pașii următori. Nu accepta doar un singur sfat, al oricui, asupra rezumatului; aproape oricine are ceva de spus. Încearcă să realizezi un rezumat care te înfățișează ca fiind sîrguincios, entuziast, inteligent, o persoană care are multe de oferit unei organizații.

Pasul 9. *Organizează căutarea locului de muncă - corespondență poștală (expediază scrisori).*

A găsi un loc de muncă este o sarcină care cere mult efort. Căutarea slujbei într-o țară străină te pune și mai mult la încercare și cere răbdare și perseverență. Procesul este același, fie că ești în căutare de o slujbă permanentă, fie pe o anumită perioadă sau sezonieră. Apropie-te de scop metodic, după un plan detaliat! Înregistrarea progreselor, planificarea zilnică și programarea activităților de fiecare zi vor îmbunătăți eficiența căutării. Iată cîteva sfaturi pentru a-ți face căutarea mai eficientă:

- decide cum îți folosești timpul în fiecare zi; programează 4 - 5 ore pe săptămînă pentru căutare dacă este vorba de o slujbă cu timp redus sau 2-3 ore pe zi dacă este o slujbă "plină";
- păstrează un calendar personal cu întîlnirile fixate;
- păstrează toate informațiile despre organizarea căutării slujbei într-o agendă, astfel încît să ai o evidență completă și să știi ce urmărești;
- nu aștepta succes rapid! Căutarea unui loc de muncă durează adesea între 6 luni și 1 an;
- dezvoltăți un sistem de sprijin! Căutarea unui loc de muncă îți poate aduce frustrări. Asigură-te că ai prieteni și familie care să te susțină!
- ia-ți o slujbă temporară sau parțială dacă este necesar să-ți plătești chiria;
- acordă-ți timp liber pentru distracții și ia pauze.

Informațiile asupra fiecărei persoane care te poate angaja și pe care o urmărești trebuie să includă:

- numele, adresa și numărul de telefon al persoanei;
- o scurtă descriere a persoanei care te angajează;
- cum ai aflat despre respectiva slujbă (profesor, prieten etc.);
- data la care ai trimis primul rezumat;
- revenire făcută de tine sau de cel care vrea să te angajeze (dacă persoana nu telefonează în timp de două săptămîni de la expedierea rezumatului, poți să-i telefonezi tu);
- data interviului și alte informații despre interviu;
- data la care ai trimis scrisoarea de mulțumire;
- soluționarea - ce s-a întîmplat cu acea persoană? **(continuare în numărul viitor)**

Victor Dan POPESCU

SEMINAR

Strategia avantajului diferențial

Ștefan PRUTIANU

■ *oferă un avantaj în plus față de concurență și vei avea de cîștigat*

Personal, nu sînt cine știe ce fumător. Cînd sînt de capul meu sau în prezența unui nefumător, mai bine mănînc un măr.

Cu toate astea, fumez adesea din căpătat și-mi agasez prietenii care pufăie în prezența mea șterpelindu-le fără scrupule cîte o țigară. În sinea mea, ca să nu am remușcări, îmi zic că asta-i un fel de penalitate pusă pe păcatul lor. Sînt și eu păcătos.

Acum însă, am pe masă un pachet de Golden American cu 25 de țigări. Probabil, o să-l desfac acuși așa fel ca, învăluit în fumul lui, să am falsa impresie că aș fi un publicist adevărat.

De ce or fi pus ăștia 25 de țigări într-un pachet și nu 20 ca toată lumea? Ca să fie diferiți de ceilalți, nu-i așa? De ce să fie diferiți? Ca să poată spune: "Cinci țigări în plus". Desigur; să atragă clientela.

Asta-i o strategie de marketing. Producătorul oferă un avantaj în plus clientului care-i cumpără produsul. Prin acest avantaj suplimentar, el atacă concurența încercînd să-i smulgă o fracțiune de piață.

Nu știu dacă face bine sau rău, dar știu precis că el aplică strategia avantajului diferențial.

În marketing, se știe că o firmă care dorește o clientelă durabilă și fidelă trebuie să ofere acesteia o satisfacție în plus față de concurență. Ceea ce firma oferă în plus poartă numele de avantaj diferențial. Dacă el există și dacă este important pentru clienți, vînzările cresc de la sine și reputația firmei se îmbunătățește.

Pentru mulți comercianți, cea mai ușoară cale de a acorda un avantaj diferențial este reducerea prețului față de concurență. Dacă, în Iași, s-ar găsi un taximetrist isteț care să ofere tariful de 399 lei/km și să-l afișeze vizibil pe mașină, pun pariu că n-ar mai rugini prin stații. Ar lua mai puțin de la fiecare client în parte, dar pe total, de la mai mulți clienți, ar cîștiga mai mult. Cam așa fac cei din Cluj și Brașov.

Pentru producătorii care vor să-și construiască o imagine de marcă, avantajul diferențial oferit prin preț nu-i suficient. El duce la o creștere temporară a vînzărilor, dar nicidecum la reputație și prestigiu.

Adevăratul avantaj diferențial cu efecte strategice pe termen lung este cel oferit la calitate. Blue-jeans-ii Levi's, de pildă, au fost mereu printre cei mai scumpi din lume. (Mă refer la cei originali, iar nu la contrafacerile din bazar.) Asta nu i-a împiedicat să fie și cei mai căutați. Avantajul diferențial care i-a impus este purtat de calitatea lor, de durabilitate și estetică.

Asta înseamnă că produsele mai bune pot fi oferite cu prețuri mai mari. Nu-i problemă. Important este ca avantajul diferențial să existe.

În general, trebuie să căutăm diferențele. Ele ne scot din pluton. Ne individualizează.

Chiar atunci cînd facem o cerere de încadrare sau un curriculum vitae, este mai bine să arătăm prin ce ne deosebim de ceilalți. Prin temperament, prin voce, prin stil, printr-un talent oarecare. Avantajul diferențial este cel care atrage atenția asupra noastră.

Să auzim de bine.

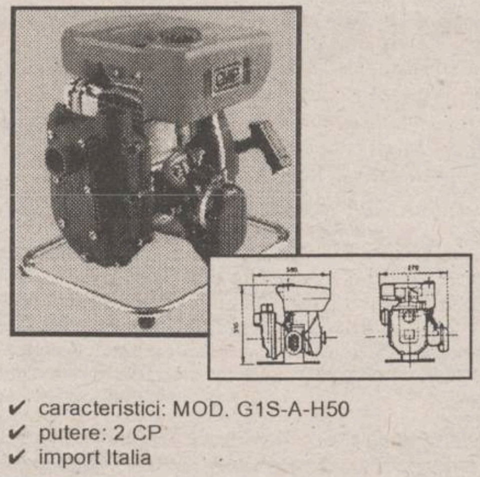

GMP S.p.A. motopompă în doi timpi

✔ caracteristici: MOD. G1S-A-H50
✔ putere: 2 CP
✔ import Italia

ALFA CIVIC

Șos. Națională 198, bl. B
sc. A, et. 7, ap. 26
CP 765, CP 3
6600 Iași, Romania
Tel/Fax: (40)-32-13.76.13

unelte ■ scule ■ dispozitive ■ accesorii ■ aparate electrice ■ instalații ■ adezivi ■ coloranți ■ abrazivi

FLASH INTERN

Cursul de referință al BNR valabil pentru 10.04.1995

1 USD = 1861 lei

1 DM = 1352 lei

Din cauza dificultăților întîmpinate la obținerea titlului de proprietate pentru teren

Procesul de privatizare la ȘOFERUL AMATOR S.A. este întîrziat

Deși primele demersuri pentru privatizare au fost efectuate în urmă cu peste doi ani, societatea comercială ȘOFERUL AMATOR S.A. se află în prezent abia în stadiul premergător negocierii cu Fondul Proprietății de Stat. Început pe baza procedurii MEBO, procesul de privatizare a Școlii de șoferi amatori a fost întîrziat, în primul rînd, din cauza dificultății de obținere a titlului de proprietate pentru teren.

Potrivit afirmației directorului societății, Constantin Dumitriu, dosarul de privatizare - întocmit în conformitate cu prevederile Legii nr. 77/1994 privind asociația salariaților și a membrilor conducerii - se află în prezent la F.P.S. București, în vederea aprobării și publicării în Monitorul Oficial. Cei 55 salariați ai Școlii de șoferi amatori, constituiți în asociația menționată, urmează să cumpere acțiunile societății prin negocierea directă cu F.P.S. și F.P.P.

Demn de remarcat este faptul că valoarea patrimoniului, rezultată din raportul de evaluare, efectuat de o firmă specializată în vederea privatizării, este de 137 milioane lei, fiind mai mic cu circa 100 milioane lei față de valoarea rezultată în urma aplicării H.G. nr. 500/1994 privind reevaluarea capitalului social.

Constantin Dumitriu a apreciat că dacă F.P.S. București va aproba dosarul de privatizare a societății în cel mai scurt timp, privatizarea S.C. ȘOFERUL AMATOR S.A. se va putea finaliza în termen de o lună, cel mult o lună și jumătate. **(Mihaela BREZEANU)**

Pe fondul declinului industriei vest-europene de profil îngrășăminte

Sporesc șansele producătorilor români de îngrășăminte

Conform aprecierilor Asociației Producătorilor Europeni de îngrășăminte, industria vest-europeană cu acest profil traversează cea mai dificilă perioadă din întreaga sa existență. Firmele producătoare din zonă au fost afectate de reducerea considerabilă a cererii interne, sub influența accentuării severității legislațiilor privind protecția mediului și modificările survenite în politica agricolă comunitară. Potrivit Asociației Internaționale a Producătorilor de îngrășăminte, în sezonul 1993/94 consumul de îngrășăminte al Europei Occidentale s-a cifrat la 16,47 milioane tone substanță activă, nivel ce corespunde unui declin de 17,4% față de sezonul anterior.

Un motiv serios de îngrijorare pentru producătorii din țările membre îl constituie concurența puternică pe care trebuie să o suporte, pe piețele interne, din partea exportatorilor din țările est-europene. Pentru frînarea afluxului de îngrășăminte din aceste țări, producătorii din Uniunea Europeană au solicitat aplicarea unor taxe anti-dumping. Pentru a grăbi ieșirea din criză, marile firme vest-europene au adoptat o serie de măsuri de raționalizare a producției. Astfel, pe ansamblu, capacitățile de producție s-au diminuat cu 11% la amoniac și cu 9% la azotați de amoniu. În Europa Occidentală există în prezent numai șapte producători importanți, care asigură peste 2/3 din producție: NORSK HYDRO (Norvegia), KEMIRA (Finlanda), BASF (Germania), DSM (Olanda), ENICHEM (Italia), FESA (Spania) și GRAND PAROISSE (Franța). O asemenea prognoză a pieței îngrășămintelor chimice nu poate decît să favorizeze șansele producătorilor români. **(Cătălin LENȚA)**

CURSUL DE SCHIMB AL PRINCIPALELOR VALUTE
VALABIL PENTRU DATA DE 8.04-1995

Casele de schimb valutar	DOLAR SUA			MARCA GERMANĂ		
	C	V	CS	C	V	CS
BANCA AGRICOLĂ Tel. 112627	2050	2100	0%	1350	1400	0%
BANCA ROMÂNĂ pentru DEZVOLTARE Tel. 211340	1925	1990	0%	1398	1445	0%
BANCA ROMÂNĂ de COMERȚ EXTERIOR Tel. 145555	1960	2010	0%	1415,67	1451,79	0%
BANCA DACIA FELIX Tel. 145125	2000	2150	0%	1430	1495	0%
CREDIT BANK Tel. 117591	2000	2050	0%	1400	1420	0%
Casa de schimb "EDMOND" Tel. 115309	2020	2121	0%	1410	1480	0%
Casa de schimb "HIGECO" Tel. 112035	2030	2120	0%	1430	1489	0%

Pînă în 1999

Volumul schimburilor comerciale România-UE are șanse să se tripleze

■ *estimările iau în calcul armonizarea legislației românești cu cea europeană*

Directorul general al Direcției pentru Integrare și Relații Multilaterale în Ministerul Comerțului, Ioan Fota, a fost recent solicitat să ofere precizări în legătură cu implicațiile aplicării Acordului de Asociere a României la Uniunea Europeană asupra schimburilor comerciale bilaterale

- Ce înseamnă, pentru România, aplicarea Acordului de Asociere la Uniunea Europeană în domeniul schimburilor comerciale?

- În domeniul schimburilor comerciale, Acordul de Asociere a României la UE se aplică de trei ani, începînd cu 1 mai 1993 - dată care marchează intrarea în vigoare a Acordului Interimar și, prin aceasta, intrarea în vigoare a tuturor prevederilor incluse în Acordul European cu aplicabilitate în domeniul schimbului de mărfuri. În acest sens, obiectivul final al Acordului European este crearea unei zone de comerț liber într-o perioadă de tranziție de 10 ani, modalitățile de realizare a acestui obiectiv fiind bazate pe principiul asimetriei concesiilor. Conform acestui principiu, eforturile de liberalizare a importurilor celor două părți sînt concentrate în perioade diferite: primii cinci ani pentru UE, iar următorii cinci ani pentru România.

- Care este, în prezent, nivelul măsurilor tarifare pe care UE le aplică produselor originare din România?

- Ca urmare a hotărîrilor de la Copenhaga și Essen, UE a procedat la unele măsuri de accelerare a liberalizării importurilor din țările asociate central și est-europene. Pentru România, această politică a UE s-a reflectat în două Protocoale Adiționale la Acordul European. Practic, liberalizarea importului de produse industriale românești în UE s-a realizat în trei ani, în loc de cinci, cum era prevăzut inițial în Acordul European. Începînd cu 1 ianuarie 1995, se poate afirma că exportul românesc de produse industriale, altele decît siderurgice și textile, se realizează pe piața UE fără taxe vamale și fără restricții cantitative. Exporturile de produse textile românești în UE vor fi liberalizate, din punct de vedere vamal, la 1 ianuarie 1997, iar din punct de vedere cantitativ, de la 1 ianuarie 1998. În ceea ce privește produsele siderurgice, exportul acestora va fi liberalizat complet începînd cu 1 ianuarie 1996.

- Care sînt prevederile Acordului European în domeniul comerțului cu produse agricole?

- Acordul European nu vizează realizarea unei zone de comerț liber în ceea ce privește schimbul de produse agricole, iar concesiile convenite reciproc se referă numai la anumite produse agricole, pe baza performanțelor înregistrate anterior negocierii Acordului de Asociere. La aceste produse, concesiile nu constau într-o eliminare a taxelor aplicate în prezent, ci numai într-o reducere parțială a acestora, de regulă unilateral, din partea UE. Ca urmare a prevederilor Rundei Uruguay, politica agricolă comunitară aplicată în relațiile cu țările asociate, și nu numai, va suferi unele modificări. Astfel, în perioada imediat următoare, va avea loc o reevaluare a concesiilor acordate reciproc în domeniul agricol, pentru a le pune în concordanță cu rezultatele Rundei Uruguay.

- Ce obligații revin României și care este termenul de realizare a lor?

- Măsurile de liberalizare a importurilor României din UE, pentru majoritatea produselor industriale, se vor aplica eșalonat începînd din 1 ianuarie 1996, pînă la 1 ianuarie 1999, în funcție de sensibilitatea produselor respective pe piața românească. Avînd în vedere că România trebuie să procedeze la liberalizarea importurilor originare din UE de la o dată relativ apropiată (1 ianuarie 1996), inclusiv pentru unele produse la care este în prezent producătoare, este de așteptat ca, în următorii ani, volumul importurilor din UE să crească. Pentru a menține o balanță comercială echilibrată, va trebui ca exportul românesc să fie orientat în continuare către produsele cu desfacere pe această piață, iar volumul exportului să devanseze sau, cel puțin, să se situeze la nivelul importurilor.

România aspiră să contribuie cu încă o stea pe drapelul UE

- Cum apreciați impactul procesului de asociere a României la UE asupra relațiilor comerciale bilaterale?

- Cifrele demonstrează că, pînă în prezent, impactul aplicării prevederilor Acordului asupra schimburilor comerciale bilaterale a fost de natură pozitivă, UE fiind principalul partener comercial al României. Volumul total al schimburilor comerciale bilaterale a înregistrat salturi semnificative: de la 3,6 miliarde dolari în 1992, la 4,6 miliarde dolari în 1993 și la 5,7 miliarde dolari în 1994. În procente, exportul de produse românești în UE a crescut în 1994 cu 45,6%, iar importul, cu 47%. Datorită creșterii mai accentuate a exportului, soldul pasiv al balanței comerciale a României cu UE s-a redus de la 824 milioane dolari în 1992, la 266 milioane dolari în 1994.

- Care este opinia dvs. în ceea ce privește evoluția relațiilor bilaterale după 1 ianuarie 1996?

- Este de așteptat ca la sfîrșitul perioadei de tranziție (1996-1999) volumul schimburilor bilaterale dintre România și UE să se dubleze și chiar să se tripleze. Această perspectivă ia în calcul și faptul că, începînd cu acest an, se va declanșa un proces accelerat de armonizare a legislației României, privind reglementarea mecanismelor de piață, cu legislația în vigoare în UE. Un alt factor ce va favoriza dezvoltarea schimburilor bilaterale este accelerarea privatizării, care poate determina creșterea investițiilor comunitare în România. **(Mediafax)**

Monitor
GLOBAL
Info Marketing și Computere
Noi tehnologii în Comunicații
Finanțe și Afaceri
Politică și Economie
Traducem din:
The Economist
Business Central Europe
Focus
Business Week

Creșterile de preț nu se vor opri la 3%, ci vor ajunge la 15-20%

Valul de scumpiri ne va afecta serios începînd din luna mai

■ *indexarea salariilor cu 8% nu va acoperi nici jumătate din majorarea prețurilor*

Majorarea prețurilor la carburanți care a intervenit începînd cu 5 aprilie va antrena un nou val de scumpiri, așa cum s-a întîmplat de fiecare dată cînd a fost scumpită benzina. Într-o conferință de presă ținută la sfîrșitul săptămînii trecute la Palatul Victoria, primul ministru Nicolae Văcăroiu a estimat că, pe ansamblul economiei, creșterile de prețuri vor fi de 16-18%. Ulterior, premierul a revenit asupra nivelului anunțat, afirmînd că scumpirile nu vor fi mai mari de 3%.

O serie de specialiști din domeniul finanțelor, contactați de reporteri ai cotidianului MONITORUL au precizat că scumpirile s-ar putea opri la nivelul de 3% doar în condițiile în care s-ar ține cont numai de influența majorării prețului la carburanți. În schimb, dacă se ia în calcul și creșterea inevitabilă a prețurilor la energie electrică și gaz metan, cumulate cu scumpirea tarifelor de transport auto și CFR, cu modificarea cursului de schimb valutar și cu tendințele agenților economcii de a compensa pierderile prin majorarea prețurilor, creșterile de prețuri vor tinde spre un procent de 15-20%.

Ion Ionită, director general al SC "Lactis" SA

Acestea fiind datele problemei, în perioada imediat următoare nu se întrevăd majorări semnificative ale prețurilor. În acest sens, Ioan Lupașcu, director comercial al SC AGRO-SERVICE SA (producător de preparate din carne) ne-a declarat: "Deocamdată produsele noastre nu vor fi scumpite. Cu toate acestea, este foarte probabil să intervină majorări de prețuri în momentul în care se vor scumpi utilitățile - energia electrică, gazul metan, aburul tehnologic - dar nu putem estima acum cît de mari vor fi".

Aceeași poziție a avut și conducerea SC UNIREA SA. Astfel, uleiul comestibil și celelalte produse nu vor fi scumpite în perioada imediat următoare.

Un punct de vedere mai tranșant a fost exprimat de Ion Ionită, directorul general al SC LACTIS SA, care a subliniat că scumpirea carburanților va influența în mod cert prețul produselor lactate (brînzeturi, smîntînă, iaurt etc). Precizăm că prețurile pentru laptele de consum și unt nu pot fi modificate decît prin Hotărîre de Guvern, întrucît prețurile acestor produse se află sub supravegherea Guvernului.

Tarifele pentru transportul interurban de călători practicate de firma TRANSMIXT SA nu vor mai suferi modificări în perioada ce urmează deoarece au fost deja majorate, cu 32%, la data de 1 aprilie.

Avînd în vedere că mulți producători se abține, deocamdată, să-și scumpească produsele, am solicitat și poziția unor reprezentanți din sectorul comercial. Sandu Tudosă, directorul SC ALIMENTARA SA, ne-a declarat: "Noi nu vom modifica cotele de adaos practicate pînă acum, de 10-11%, însă, în timp, prețurile cu amănuntul ale mărfurilor vor fi majorate cu certitudine din cauza creșterilor care vor fi făcute de către producători".

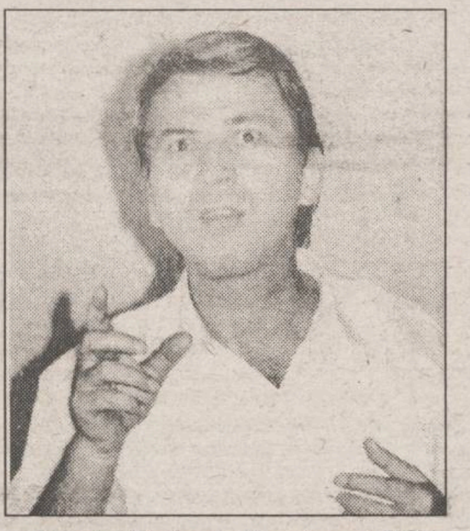

Sandu Tudosă, director al SC "Alimentara" SA

În concluzie, valul de scumpiri ne va afecta simțitor abia peste cîteva săptămîni. Aceasta se va întîmpla cel mai probabil în luna mai, cînd vor fi modificate prețurile la energie electrică - cu 10-12% și la gaze naturale, cu 5-10%.

Este de așteptat ca în această perioadă Guvernul să încerce să tempereze tendințele agenților economici de a majora prețurile prin măsuri administrative, așa cum a procedat în mai multe rînduri, din dorința de a nu scăpa inflația de sub control.

Mai exact, fundamentarea noilor prețuri va fi foarte atent verificată de reprezentanții Ministerului de Finanțe. În orice caz, indexarea de 8% a salariilor nu va acoperi, pînă la sfîrșitul trimestrului II, decît aproximativ jumătate din scumpiri, după cum au apreciat o serie de specialiști în finanțe. **(Mihaela BREZEANU, Costel STROESCU)**

Dolarul american în declin?

■ *devalorizările succesive din ultima perioadă pot slăbi poziția SUA de lider mondial*

Orice observator al piețelor financiare internaționale își poate pune întrebarea ce se întîmplă cu adevărat cu dolarul american. Succesivele devalorizări din ultima perioadă reprezintă oare o posibilă slăbire a poziției de lider mondial a Americii? Va urma o rearanjare a ierarhiei financiare? Și cine o va hotărî? Deja multe bănci japoneze sînt mult mai puternice decît unele din America. În acest ritm, e posibil ca nu peste mult timp, tonul în finanțele internaționale să fie dat de un dirijor japonez.

Dolarul a scăzut sub pragul de 85 yeni, în ciuda intervențiilor Rezervei Federale Americane FED pe piețele financiare asiatice și americane. Cumpărările contra yeni și mărci au totalizat numai în 2 zile aproape 2 miliarde de dolari, pentru a stopa vînzarea speculativă a monedei americane. De la începutul anului, dolarul a pierdut mai mult de 13 % în raport cu yenul. Intervenția FED nu a dat rezultate, întrucît investitorii au cumpărat rapid mărcile și yenii vînduți de banca federală. Atît secretarul Trezoreriei, Robert Rubin, cît și purtătorul de cuvînt al Casei Albe, Mike McCurry, au făcut declarații în care au subliniat interesul Administrației în menținerea stabilității monedei americane, dar analiștii consideră deficitul bugetar și deficitele comerciale ale SUA ca fiind cauzele de fond ale acestui declin.

"Nu este o chestiune de politică monetară, ci de politică fiscală", a afirmat un expert. Robert Rubin, secretarul Trezoreriei, declara: "SUA au acționat pe piețele financiare în lumina recentelor evoluții ale ratelor de schimb. Administrația consideră că un dolar puternic este în interesul Americii și sîntem hotărîți să consolidăm elementele de bază pentru menținerea unei monede stabile și puternice. Împreună cu Rezerva Federală urmărim susținerea expansiunii economice în condițiile unei inflații scăzute. Deși avem cel mai mic deficit bugetar în raport cu PIB în cadrul G 7, rămînem ferm hotărîți să continuăm eforturile de reducere a deficitului fiscal și de creștere a volumului economiilor. Recunoaștem importanța reducerii dezechilibrelor balanței externe, de aceea am lucrat susținut pentru reducerea deficitului bugetar, pentru îmbunătățirea productivității prin investiții în educație și învățămînt și pentru promovarea liberalizării globale a comerțului".

Există temerea că ritmul mai lent de creștere a economiei americane, sesizabil de la începutul anului, ar putea determina scăderea ratelor dobînzilor, ceea ce ar face activele denominate în dolari mai puțin atractive pentru investitori. În plus, nimeni nu se așteaptă din partea FED la o creștere a ratelor dobînzilor menită să preîntîmpine inflația stimulată de prăbușirea dolarului. Administrația Clinton, Congresul și FED și-au putut permite să evite orice acțiune radicală în sprijinul dolarului, întrucît scăderea parității acestuia pe piețele externe nu a avut impact asupra economiei americane, ceea ce s-a reflectat în cursul acțiunilor și al obligațiilor, care s-a menținut ridicat. Problema e pînă cînd va fi posibil un asemenea mod de acțiune. Deocamdată, la noi nici nu se pun astfel de probleme.

La Banca Națională a României dolarul continuă să crească, chiar destul de vioi. La începutul săptămînii, dolarul era cotat la 1848 lei, pentru ca pe parcurs să cunoască o rată de creștere dacă nu constantă, măcar semnificativă. Astfel, marți, 4 aprilie, urcă la 1850 lei; miercuri - 1854; pînă joi revine la porția de doi lei, așa că este apreciat la 1856, iar vineri, sîmbătă și duminică se oprește, pe moment, la 1858. Nici pentru marcă lucrurile nu stau altfel. Luni era socotită la 1314 lei; marți cunoaște o ascensiune puternică pînă la 1338, iar vîrful este atins miercuri, 5 aprilie, cu valoarea de 1354. Joi - scădere la 1340, iar pentru week-end ceva în plus, ceea ce determină o valoare de 1342 lei. Să trecem rapid și pe la băncile ieșene. Banca Agricolă cumpără dolari cu 2050 lei și mărci cu 1350, iar în cazul vînzării practică următoarele cursuri: 2100 dolarul și 1400 lei marca.

Aceste valori se vor păstra neschimbate pe tot parcursul săptămînii. CreditBank începe cu 2050 lei dolarul la cumpărare și 2100 la vînzare, pentru ca în zilele următoare să coboare aceste valori la 2000, respectiv la 2050. Marca germană pornește de la 1380 - cumpărare și 1400 - vînzare, apoi înregistrează creșteri în aprecierea monedei germane, ca în final să termine săptămîna la 1400 - 1420 lei. BRCE apreciază dolarul la 1960 - 2010, valori constante, doar marca mai cîștigă ceva teren, fiind cotată la final la 1415,06 - cumpărare și 1451,16 - vînzare. Valori mai mari la Dacia Felix, 1920 - 1950 dolarul, care cunoaște o apreciere semnificativă pînă la 2070 - 2160. Tot la Dacia Felix marca valora 1380 - 1410 în deschidere și era cotată la final la 1440 - 1495 lei. În concluzie, o săptămînă nu tocmai liniștită. Doar pentru noi a fost mai calmă. **(Cătălin Lența)**

FLASH EXTERN

În 1994

Volumul comerțului mondial a crescut cu cea mai înaltă rată din ultimele două decenii

Volumul comerțului mondial a crescut în 1994 cu 9%, ceea ce reprezintă cea mai mare creștere din ultimii 20 de ani și mai mult decît dublul creșterii din 1993, a anunțat luni Organizația Mondială a Comerțului (OMC), citată de REUTER. Organizația mondială cu sediul la Geneva a anunțat că pentru anul 1995 este așteptată, de asemenea, o creștere puternică a comerțului mondial, cu o rată însă "ceva mai redusă" decît cea din 1994. Raportul publicat de OMC arată că expansiunea comerțului mondial s-a datorat în principal redresării economice din Europa Occidentală și continuării expansiunii în Asia, America de Nord și America Latină. Directorul în exercițiu al OMC, Peter Sutherland, a declarat că expansiunea comerțului mondial se datorează și încrederii crescînde în capacitatea organizației mondiale de a asigura continuarea procesului de liberalizare a comerțului mondial.

Pentru a-l redresa financiar

Alcatel va achiziționa 34% din canalul de televiziune Euronews

Grupul industrial francez Alcatel Alsthom intenționează să participe la redresarea financiară a postului de televiziune Euronews, considerat principalul concurent european al canalului de televiziune american CNN, se arată într-un articol apărut în cotidianul Financial Times. Euronews a anunțat la sfîrșitul săptămînii trecute că Générale Occidentale, divizia pentru mass-media a grupului francez, va achiziționa 34% din acțiunile postului de televiziune Euronews, cu ocazia unei majorări a capitalului postului de televiziune. Mărimea acestei investiții nu a fost dezvăluită, dar este estimată la 100 de milioane de franci francezi. Pentru canalul de televiziune Euronews, care își are cartierul general lîngă Lyon, acest acord pune capăt căutării unui investitor privat care să se alăture actualilor acționari, reprezentați de canale europene de televiziune publice. Pentru Alcatel, această investiție reprezintă un nou pas în strategia de extindere în domeniul mass-media. Générale Occidentale deține deja o rețea de televiziune prin cablu în Elveția și mai multe reviste, printre care Le Point și L'Express. Anul trecut, Euronews s-a confruntat cu pierderi în valoare de 55 de milioane de franci francezi.

Pînă în 1997

Europa va avea peste 500 canale de televiziune digitală

Europa este confruntată în prezent cu o explozie a televiziunii digitale, estimîndu-se că peste 500 de canale vor fi înființate, în următorii doi ani, informează "Financial Times". Peste 90% din capacitatea totală de transmitere a celor trei sateliți de televiziune digitală, care vor fi lansați pînă în a doua jumătate a anului 1997 de către Societe Européenne des Satellite din Luxemburg, a fost deja contractată sau au fost lansate oferte de preluare a acesteia. Televiziunea digitală permite transmiterea a 6 pînă la 12 canale simultan, printr-un singur releu de emisie, față de un singur canal în cazul tehnologiei clasice. Două posturi de televiziune, Canal Plus din Franța și Nethold, care deține o rețea în 40 de state, și-au anunțat intenția să lanseze servicii de televiziune digitală pînă la sfîrșitul anului în curs. Cei trei sateliți ASTRA au o capacitate totală de transmisie de 56 de relee, fiecare cu o capacitate de 10 canale.

FLASH AUTO

Mercedes-Benz reduce puternic costurile de achiziție

Producătorul german de autovehicule Mercedes-Benz a anunțat că va reduce costul de achiziție a materialelor și componentelor cu 3,5 miliarde de mărci (2,5 miliarde dolari), în cadrul unui program demarat cu doi ani în urmă, scrie cotidianul Financial Times. Manfred Remmel, directorul pentru producție și achiziții al diviziei Mercedes-Benz pentru automobile, a declarat că deja aceste costuri au fost diminuate cu 1,5 miliarde de mărci, în acest an fiind așteaptă o reducere suplimentară de 1 miliard de mărci. Mercedes-Benz, divizia pentru producerea de autovehicule a celui mai mare grup industrial german, Daimler-Benz, a trecut în ultimii doi ani printr-un proces de restructurare, după ce, în 1993, a fost confruntată cu o pierdere netă de 1,19 miliarde de mărci. Directorul executiv al Mercedes-Benz, Helmut Werner, a estimat pentru acest an o reîntoarcere la profit și a diviziei producătoare de vehicule comerciale, după ce anul trecut producția de automobile a cunoscut o puternică redresare financiară. Anul trecut, Mercedes-Benz a plătit furnizorilor de materiale, componente, echipamente și servicii 32 de miliarde de mărci, față de 30,7 miliarde de mărci în 1993, creștere datorată însă majorării producției.

În Statele Unite, vînzările de automobile din luna martie au scăzut cu 9,8%

Vînzările industriei americane de automobile au scăzut în luna martie cu 9,8%, față de martie 1994, la 907.652 unități, în special datorită scăderii puternice a vînzărilor grupului General Motors și a vînzărilor de camioane ale companiei Chrysler Corp, relatează Reuter. Automobilele japoneze asamblate în Statele Unite s-au vîndut mai bine în luna martie, yenul puternic afectînd însă modelele importate. Producătorii de automobile au făcut reduceri de 1000 de dolari și chiar mai mult pentru mai multe modele, dar consumatorii au continuat să fie îngrijorați de ratele ridicate ale dobînzilor, precum și de evoluția economiei, afirmă analiștii. Vînzările totale ale firmei General Motors, cu excepția Saab, au scăzut cu 9,2%, la 440.285 de unități, vînzările totale de automobile scăzînd cu 12,8%, iar cele de camioane cu 3,5%. Vînzările firmei Chrysler au scăzut cu 9,1%, la 209.370 unități. Vînzările locale ale companiei au scăzut cu 5,1%, în timp ce vînzările locale de camioane, afectate de o schimbare de model, au scăzut cu 10,4%.

Vînzările de automobile vor continua să crească pe piața japoneză

Cererile de noi automobile japoneze vor rămîne ridicate în acest an pe piața internă, în timp ce vînzările de automobile străine, care acoperă aproximativ 7% din piața niponă, vor înregistra niveluri record, au estimat luni surse industriale citate de Reuter. Populația care a cumpărat automobile cu cîțiva ani în urmă va face noi achiziții în acest an financiar, iar acestea vor fi mai ales dintre mărcile străine, au precizat aceleași surse. "Fără îndoială că cererile de automobile sînt în prezent într-o fază de creștere, iar producătorii niponi vor înregistra vînzări record în 1995/96", a declarat un important analist de la Kankaku Research Institute. Cererile de automobile japoneze au crescut în anul financiar 1994/1995 cu 5,1%, la 5.055.374, pentru prima dată în ultimii patru ani, a anunțat Asociația Distribuitorilor de Automobile din Japonia. Aceste performanțe se datorează lansării noilor modele de anul trecut, unele la prețuri mai reduse. Asociația Producătorilor Japonezi de Automobile estima în urmă cu o lună că vînzările de pe piața internă, inclusiv cele de miniautomobile, vor crește cu 5,5%, la 7,05 milioane bucăți, în anul financiar ce se va încheia în martie 1996.

Dreptul de preempțiune în contractul de vînzare-cumpărare

Cunoscut și aplicat insuficient la noi în perioada comunistă, dreptul de preempțiune s-a impus opiniei publice odată cu apariția Legii nr. 18/1991 a fondului funciar. Amintim că acest act normativ conferă un drept prioritar - numit de preempțiune - coproprietarilor, proprietarilor vecini ai terenului ce se intenționează a fi înstrăinat, cît și statului.

Avînd în vedere că Legea fondului funciar consacră în mod expres această noțiune juridică, pe care o circumscrie regimului specific al circulației terenurilor în țara noastră, în cele ce urmează ne vom limita la acest lucru, încercînd să deslușim înțelesul, importanța și modul ei de aplicare.

Ca definiție, dreptul de preempțiune reprezintă facultatea de care se bucură o persoană de a fi preferată oricărei alte persoane la cumpărarea unui anumit bun.

Poate fi stabilit prin lege sau prin convenția părților, fie în favoarea unei persoane fizice sau juridice, fie în favoarea statului. În speță, acesta are o natură legală, fiind instituit prin Legea nr. 18/1991, în mod imperativ, deci independent de voința vînzătorului. Reprezintă o derogare de la principiul liberei circulații a bunurilor, iar simpla încălcare a preempțiunii duce la nulitatea absolută a contractului de vînzare-cumpărare astfel încheiat. Dreptul de preempțiune are ca obiect numai terenurile agricole situate în extravilan și care se înstrăinează prin vînzare, așa cum în mod expres se menționează în legea menționată mai sus.

Se înțelege de la sine că terenurile din extravilan pot fi înstrăinate pe calea unei donații, a unei rente viagere, a unei tranzacții ori a unui schimb, fără a se putea invoca dreptul de preempțiune din partea coproprietarilor, vecinilor sau al statului.

Dacă mai multe persoane, avînd aceeași calitate (de exemplu de coproprietar), își manifestă voința de a exercita dreptul de preempțiune, toți vor cumpăra în cote egale, deoarece legea nu prevede criterii de preferință.

De reținut că preempțiunea operează, în ceea ce privește fondul funciar, numai în cazurile în care a avut loc o constituire a dreptului de proprietate asupra pămîntului, deci nu și atunci cînd terenurile au fost declarate inalienabile, chiar în mod temporar. Astfel, potrivit art. 31 din Legea nr. 18/1991 "Terenul atribuit conform art. 18 alin. 1, art. 20 și art. 39 nu poate fi înstrăinat prin acte între vii timp de 10 ani socotiți de la începutul anului următor celui în care s-a făcut înscrierea proprietății, sub sancțiunea nulității absolute a actului de înstrăinare".

Înainte de scoaterea la vînzare, așadar în faza de ofertă, proprietarul terenului respectiv va trebui să anunțe Agenția pentru Dezvoltare și Amenajare Rurală (ADAR) despre intenția sa (cu nominalizarea fiecărui coproprietar și proprietar vecin și cu indicarea adresei sau sediului) iar aceasta, luînd cunoștință de intenție și în numele statului, în termen de 15 zile va comunica despre aceasta coproprietarilor și proprietarilor vecini. Aceștia au cu toții obligația să se pronunțe în termen de 30 de zile de la data primirii comunicării (inclusiv ADAR pentru stat).

Înștiințarea nu trebuie să fie o simplă declarație de intenții, ci să determine terenul sau partea de teren destinată vînzării și prețul cerut (promis de cumpărător) întrucît dreptul de preempțiune se poate exercita numai la preț legal.

Pe lîngă determinarea terenului și a prețului, înștiințarea poate cuprinde și alte condiții, cum ar fi rezerva uzufructului. Prin natura sa juridică această înștiințare reprezintă o ofertă de a contracta cu principalul efect ce decurge de aici: imposibilitatea ofertantului (vînzătorului) de a o retracta sau revoca din momentul în care a fost exprimată (făcută publică). Dacă unul din titularii dreptului de preempțiune va accepta oferta, contractul de vînzare-cumpărare se consideră încheiat în această fază.

În cazul în care nici una din persoanele menționate, și nici statul, nu își exercită acest drept, se poate trece, în sfîrșit, la vînzarea terenului în mod liber, potrivit prevederilor dreptului comun.

Contractul de vînzare-cumpărare se încheie în formă autentică, altfel fiind lovit de nulitate.

Ce se întîmplă dacă una din părți refuză să se prezinte la notariat în vederea autentificării contractului? În această ipoteză, partea interesată se poate adresa instanței de judecată pentru a cere pronunțarea unei hotărîri care va ține loc de înscris autentic.

Înstrăinarea terenului cu încălcarea dreptului de preempțiune are drept efect nulitatea contractului încheiat, anularea operînd și în cazul în care părțile au fost de bună credință.

Dacă vînzarea s-a făcut prin simulație (de exemplu sub forma unei donații, de întreținere etc., pentru a masca intenția reală a părților de a perfecta un contract de vînzare-cumpărare), persoanele interesate pot intenta acțiunea în declararea simulației, dublată de acțiunea în anularea vînzării-cumpărării (a contractului secret). **(Consilier juridic, Valentin ODOBESCU)**

Asigurări facultative

■ *Prima de asigurare*

Prima de asigurare este un element esențial al contractului de asigurare și prima obligație a asiguratului. Ea reprezintă suma de bani pe care o primesște asiguratorul de la asigurat în schimbul prestației promise - despăgubirea sau suma asigurată.

Este prețul pentru care asiguratorul ia asupra sa povara riscului.

Există, deci, o corelație necesară între risc și prima de asigurare, aceasta din urmă exprimînd, de fapt, valoarea riscului, care este determinată pe bază de date statistice.

Odată încasată prima de asigurare, asiguratorul o utilizează pentru:

- constituirea fondului de rezervă din care se achită despăgubirile celor ce au suferit evenimente asigurate, respectiv se achită sumele asigurate - în cazul asigurărilor de persoane;
- formarea fondurilor de rezervă destinat acoperirii intervenite în plățile despăgubirilor din anii defavorabili, cît și îndeplinirea obligațiilor de plată - în expirarea termenelor asigurărilor de viață;
- acoperirea cheltuielilor de administrare a asigurărilor și obținere a unor beneficii.

În cuprinsul primei de asigurare întîlnim:

- o primă pură, teoretică, numită de obicei primă netă sau cotă de bază, care se stabilește pe bază de date statistice;
- adaosul, suplimentul, ori încărcătura primei, care acoperă cheltuielile generale de administrare a asiguratorului.

Evident, prima netă este destinată acoperirii despăgubirilor și sumelor asigurate.

Deci $P_{as} = P_p + a(s)$

Adaosul (suplimentul) nu trebuie confundat cu costul serviciilor ce se prestează de către agentul de asigurare (persoană fizică sau juridică) în cadrul modalităților de plată.

În calculul primei nete se ține seama de valoarea riscului, privit atît ca probabilitate, cît și ca intensitate a acestuia.

Probabilitatea este determinată prin calcule statistice ce au la bază aplicarea legii numerelor mari. Această lege a fost descoperită de matematicianul elvețian Jean Bernoulli (1713), care a demonstrat că, la un număr mare de cazuri, probabilitatea producerii unui fenomen se poate calcula cu o infimă aproximație.

De exemplu, cu cît sînt mai multe (persoane) obiecte amenințate de un anume risc se poate ști mai exact (făcînd calculele respective) cîte dintre ele vor avea de suferit neștiind (nici chiar prin calcule matematice) care vor fi acelea.

Intensitatea variabilă a riscului se reflectă corespunzător în nivelul firmei. Astfel, în situația în care pe parcursul contractului riscul este variabil, prima trebuie modificată în aceeași proporție.

În calculul primei nete mai sînt luate în considerare și două elemente statistice:

- durata asigurării și
- suma asigurată.

Durata asigurării se consideră, de regulă, pe un an. Pentru perioade inferioare unui an, se calculează fracțiuni ale primei anuale.

Suma asigurată se consideră o unitate de valoare statistică convențională, 100 lei sau 1000 lei, la care se aplică tariful de primă.

De exemplu, 3 lei la 1000 lei sumă asigurată.

În domeniul asigurărilor se utilizează mai multe categorii de primă, potrivit unor criterii de clasificare. Astfel, întîlnim prima unică, scadentă într-o singură sumă, și prima periodică, scadentă în perioade egale, determinate pe perioade de asigurare. Această distincție a primelor, în unică și periodică, are importanță din punct de vedere al sistemelor de remunerare și efectelor pe care le produc rezilierea, denunțarea și anularea contractului de asigurare asupra sumelor încasate.

Se mai utilizează și alte noțiuni, cum ar fi:

- prima curentă, sau efectivă, referitoare la perioada anului în curs;
- prima fixă, care reprezintă prima pe o unitate de sumă;
- tarifele de primele, cuprinzînd primele fixate, pe feluri de asigurări, riscuri etc.;
- rabatul de primă, care constă în diminuarea primei cu o anumită sumă stabilită.

Un ultim aspect referitor la primă este indivizibilitatea ei.

Asiguratul, în schimbul plății firmei, obține protecția prin asigurare contra unor riscuri, pe o anumită perioadă de timp.

Intervalul pentru care s-a stabilit prima, ca unitate de timp în decursul căreia asiguratorul suportă riscul asigurării, se numește perioada de asigurare. Prima stabilită pentru perioada de asigurare este indivizibilă.

Astfel, cînd perioada de asigurare s-a stabilit pe un an și evenimentul asigurat s-a produs în prima jumătate a duratei, asiguratul nu poate pretinde aplicarea unei prime proporționale, aferentă timpului ce a mai rămas.

Aceasta, deoarece probabilitatea de daună se stabilește pe întreaga perioadă de asigurare și nu are relevanța cînd se produce evenimentul asigurat sau dacă acesta nu se produce deloc în cursul perioadei. Asiguratorul folosește întreaga sumă aferentă perioadei de asigurare în cadrul comunității de pericole.

Cu totul altfel se pune problema în situația rezilierii contractului de asigurare, a anulării sau denunțării acestuia.

Prima fiind o contraprestație a riscului, cînd garanția de asigurare încetează de a mai exista, rămîne fără cauză și se restituie. În caz contrar, s-ar realiza o îmbogățire în dauna asiguratorului. **(V. ACATRINEI)**

Bursa Moldovei S.A.

Iași, Piața Unirii nr. 12, tel. 40-32-211118, 212050, fax: 211808

Agențiile bursiere active în Bursa Moldovei Iași

Agroindustriala Bucium Iași: tel.: 137519; Ansilva Bacău: tel.:034/-112059; Antibiotice Iași tel.: 211010; Asbeer Iași tel.: 251200; Iasicon Iași tel.: 145343; LCP Iași tel.: 172799; Nord-Est Group Iași tel.: 145530; Pangran Iași tel.: 130120/155; Shic Iași tel.: 112434; Senator Iași tel.: 250235; Sorex Iași tel.: 140978; Unirea Iași tel.: 233000; Universal LD Iași tel.: 116831; Zimbru Iași tel.: 137682

Ring 1 - Mărfuri

1. V; Cherestea brad; mc.; 20;

2. V; Ulei floarea-soarelui, st. 1/2 l; buc.; 10000/săpt.;

3. V; Margarină vrac sau pach. 125 g; to.; 2;

4. V; Halva, pach.; 0,5 kg.; 1 kg; buc.; nelim.;

5. C; Zahăr alb rafinat tip A; to.; 20;

6. V; Orez bob rotund indigen; to/săpt.; 40;

7. V; Arpacaș; to/săpt.; 40;

8. V; Fier vechi; to; 10;

9. V; Fier vechi; to; 30;

10. V; Butoi de tablă, 250 l; buc.; 300;

11. V; Capse metalice pt. sticle; buc; 3 mil.;

12. C; Deșeuri hîrtie; nelim.;

13. V; Acid ascorbic (vit. C), purit. 99,8%; kg.; 274;

14. V; Frigider Arctic, 240 l; buc/săpt.; 20;

15. V; Congelator Arctic, 120 l, 160 l, 210 l; buc/săpt.; 20;

16. V; Pulovere femei, bărbați; buc.; 739; 124;

17. V; Pulover copii; buc.; 2267,932;

18. V; Jachetă bărbați, femei; buc.; 122,210; Jachetă femei; buc.; 93;

19. V; Pelerină femei; buc.; 52;

20. V; Pînză crudă, 33% bumbac - 67% poliester; ml.; 500.000

Ring 2 - Valori culturale și imobiliare

Piața 2.1 - Valori culturale, extras din catalog licitație 29.04.1995, ora 10,00

1. Nelson - "L'Iris Brise (crin front), sculptura în bronz cu plinta din marmură roșie, h+75 cm; 1.000.000;

2. Octavian Băncilă - "Ghicitoare" ulei pe pînză, 36x42 cm; 900.000;

3. M.W. Arnold (1897-1946), "Odalisca", acuarelă pe carton 25/35 cm; 300.000;

4. Moară de grîu și porumb tip MGP; 1; 88.604.880;

5. Moară de grîu tip MG3; 1; 109.569.096;

6. Moara de porumb tip MPVK;1; 16.331.817;

7. Linie de ulei tip LUV; 1; 22.588.800;

8. Casă de bani tip CB4; 11; 1.100.000;

9. Set mobilă dormitor lemn masiv, pat dublu, două noptiere, oglindă, dulap 3 uși, corp suspendat, taburet; 11; 2.100.000;

10. Mașină de sculpat prin copiere tip MS4; 1; 11.610.000;

11. Mașină normală de frezat tip MNF 100; 1; 5.450.000;

12. Mașină de debitat la 45o MDG 45o; 7; 3.000.000;

13. Mașină de frezat și circular tip MFC; 1; 3.500.000;

13. Mașina de frezat și circular tip MFC; 1; 3.500.000;

14. Mașină de rindeluit, îndreptat și găurit tip MRIG; 2; 5.300.000;

15. Mașină de rindeluit și profilat pe 4 fețe tip MRP4;4; 14.500.000;

16. Mașină de rindeluit la grosime tip MRG 6; 4; 6.200.000;

17. Mașină combinată de tîmplărie tip MCT 4; 19; 2.460.000;

18. Mașină de șlefuit semiproduse de dimensiuni mici tip MSSM 160; 3; 1.599.000;

19. Gater complet; 3; 28.150.000;

20. Strung universal pentru lemn tip SLU 160; 8; 1.360.000;

21. Strung universal pentru lemn tip SL 2000; 4; 6.500.000;

22. Ferăstrău cu panglică FP4; 5; 1.600.000;

23. Ferăstrău cu panglică FP6; 10; 3.000.000;

24. Ferăstrău cu panglică FP7; 1; 3.100.000;

25. Ferăstrău cu panglică tip FP 8; 5; 3.380.000;

26. Ferăstrău cu panglică tip FP 11; 2; 9.500.000;

27. Tractor 18 CP pentru agricultură, viticultură, legumicultură; 11; 5.100.000;

28. Remorci auto, 0,5 t, două roți, pentru autoturisme; 39; 700.000.

Oportunități de afaceri

1. Firma străină solicită import de cherestea molid lemn tăiat, lemn construcții, stinghii, lemn în centuri molid sau pin.

2. Firmă românească oferă cerneală import Germania "Pelikan", produsele firmei americane 3M, aparatură de birotică, mobilier din cristal securizat, oglinzi de cristal Cehia.

3. Firmă românească oferă pentru export CSI acumulatoare auto încărcate cu electrolit, 8 variante.

5. Firmă românească oferă orez import Egipt și fasole boabe albă soi STAR-AV.ANS.

6. Firmă românească oferă produse de birotică și papetărie.

7. Firmă românească oferă confecții textile pentru copii, femei și bărbați. Se acceptă și plata în contrapartidă (barter).

Ședința de tranzacționare bursieră BRM S.A. la data de 6.04.1995 - ***Prețuri anunțate***

Piper negru boabe, import Germania; 7.984.000 lei/tonă; 7.984.00 lei/tonă;

Scorțișoară nemăcinată, orgine Indonezia, saci de 50 kg.; 7.000.000 lei/tonă; 7.000.000 lri/tonă;

Foi dafin, calitate I, baloți de 45 kg, import Albania; 6.000 lei/tonă; 6.000 lei/tonă;

Pate de ficat, import Cehia, cutii de 80 g, 130 cutii/bax; 59.800 lei/bax; 59.800 lei/bax;

Cacao pudră, import Malayezia, în saci de 25 kg., grăsimi 10-12%; 2.621.000 lei/tonă; 2.621.000 lei/tonă;

Polifosfat TARI P 22; 2,250,.000 lei/tonă; 2.250.000 lei/tonă

Acid citric, origine China; 3.131.000 lei/tonă; 3.131.000 lei/tonă

Contracte încheiate pe piața a treia:

1) Vagoane C.F. tip Y, second hand - 33 buc.; 3.813.560 lei/buc.

V - vînzare

C - cumpărare

Oferta săptămînii

■ **LIVIUS** Calculator EVEREX "Special Pricing" STEP VL EISA, 486 DX4/100, 256 KB cache, 4 MB RAM, HDD 420 MB, on-board VL IDE and floppy controller, video card VLB J MB, CD-ROM drive double speed, placa de sunet 16 biți, difuzoare stereo 12 W, tastatură, mouse, monitor 14" SVGA color, MS-DOS și MS Windows incluse 3.369 USD; Calculator HiTech 486 DX2/80Mhz, 256 Kb cache, 4 MB RAM, HDD 420 MB, floppy drive 3,5", tastatură, mouse, garanție 24 luni. 893 USD Monitor PHILIPS 14" monocrom, ecran plat alb, 920x480 - 163 USD; Monitor PHILIPS 14" SVGA color, 1024x768, Power Management - 329 USD; Program de contabilitate CIEL - 240.000 lei; Program de gestiune comercială CIEL - 240.000 lei; Placă fax-modem 9624, Bitfax, Winfax - 65 USD. Instalarea echipamentelor și instruirea sînt gratuite. Prețurile prezentate nu includ TVA.

■ **SC EuroBIT SRL** (str. Anastasie Panu 36, bl. 1 B/ Tel. 211494).

Soft: 1) BALANȚA CONTABILĂ. Preț 413.000 lei. 2) GESTIUNE ȘI FACTURARE. Preț: 413.000 lei. 3) AMORTIZARE MIJLOACE FIXE Preț: 354.000 lei. 4) SALARIZARE PERSONAL Preț: 354.000 lei. 5) CALCUL DEVIZE/ SITUAȚII DE PLATĂ Preț: 649.000 lei. GARANȚIE 12 LUNI, SRVICE, INSTRUIRE, TVA INCLUSE ÎN PREȚ.

Hard: 1) PC Comrace 486 DX2/80/256 cache/ 4MRAM/ SVGA 512 k. FDD 3" /HDD WD 420 M/ Monitor color 14" /T/ M - pad Preț: 2.725.000 lei. 2) PC Comrace 486 DX4/100/256 cache/ 4MRAM/ SVGA 1 M FDD 3"/ HDD 420 M /Monitor color 14" /T / M - pad Preț: 2.999.999 lei. 3) PC Comrace Pentium 60 MHz, 256 cache, 3 VLB, 3 PCI/ 8 MRAM/ PCI TSENG ET 4000 IM t.e. FDD 3"/ HDD WD 420 MB/PCI controller fast IDE 32b/ Monitor color 1024 x 768, LR, NI/ T/ M - pad Preț: 3.999.999 lei. 4) Imprimantă Logimax, A3, 9 ace Preț: 560.000 lei. 5) Imprimantă LASER STAR LS - 4,2 M ext. 5M, 300 dpi, 4 ppm Preț: 2.229.000 lei. Garanție: Calculatoare 24 luni, imprimante 12 luni. TVA inclusă (1 USD + 1856 lei/ 1 DM + 1340 lei).

NOTĂ: Societățile interesate să-și prezinte produsele în rubrica ***"Oferta săptămînii"*** pot trimite ofertele pînă în ziua de joi a fiecărei săptămîni, cu mențiunea ***"Pentru Monitorul Financiar",*** la adresa din str. Smîrdan nr. 5, sau fax 032/144577. Orice modificări ale prețurilor rugăm să fie comunicate în timp util. Redacția își rezervă dreptul să limiteze mărimea ofertelor în funcție de spațiul tipografic disponibil. Prezentarea produselor în această rubrică este gratuită.

Piața produselor informatice și de birotică

Apple a pierdut primul proces împotriva Microsoft

O curte de justiție federală din Statele Unite a respins plîngerea depusă de compania Apple Computer împotriva producătorului de software Microsoft, scrie "Financial Times". Apple a anunțat însă că va continua să ceară despăgubiri pentru încălcarea copyright-ului. În februarie, Apple a acționat în judecată compania Microsoft, acuzînd-o de furtul unui cod de programare de la Quicktime for Windows, programul lansat de Apple pentru a concura produsele Microsoft. Ambele programe sînt capabile de a afișa imagini video mobile, un element important în aplicațiile multimedia. Apple a acuzat, în speță, compania Intel, cel mai mare producător de microprocesoare al lumii, pentru implicare în dezvoltarea programului Microsoft "Video for Windows". Intel a replicat însă că a obținut codul folosit în acest program în urma unui contract cu o mică firmă de software din San Francisco, Canyon.

Președintele IBM întrevede rezultate financiare bune pentru companie, în acest an

Președintele companiei IMB, Louis Gerstner, a declarat joi că aceasta va obține rezultate financiare bune, în acest an, informează REUTER. Aceasta ar conduce la al doilea an profitabil consecutiv, analiștii atribuind acest progres măsurilor ferme de restructurare introduse de Gerstner, din 1993. IBM a obținut în 1994 profituri nete de 3 miliarde dolari, față de trei ani consecutivi de pierderi. Președintele companiei a remarcat că, deși slăbiciunea dolarului ar putea să contribuie la creșterea ușoară a profiturilor sale, totuși, nivelul monedei americane nu afectează în mod nesemnificativ profitabilitatea IBM. IBM nu este numai o companie americană, ci are numeroase activități în afara Statelor Unite", a precizat Gerstner. Acesta se află la Tokyo pentru o întîlnire strategică cu reprezentanții companiei IBM în Japonia.

PRODUCE PENTRU DVS
MATERIAL PUBLICITAR
PRINT COLOR SRL
PUBLICITY DESIGN Center
AUTOCOLANTE DIN PVC SI HIRTIE
TERMOCOLANTE
FOI SI PLICURI CU ANTET
CARTI DE VIZITA
ETICHETE
PROSPECTE
AFISE
CALENDARE
IMPRIMARI PIXURI SI BRICHETE
ECUSOANE SI LEGITIMATII PLASTIFIATE
FIRME LUMINOASE
STR. SAVESCU 3 IASI
TEL/FAX 032-114718

AGENȚIA BURSIERĂ
NORD-EST

Acționînd pe piețele bursiere de mărfuri, noi putem fi soluția de care aveți nevoie pentru desfășurarea activității d-voastră.

PENTRU VIITORUL AFACERILOR D-VOASTRĂ

Apelînd la specialiștii noștri în intermedieri bursiere, afacerile d-voastră se vor derula mai repede, mai sigur, mai eficient.

Servicii oferite:
■ efectuarea de tranzacții pentru client, în "BURSA MOLDOVEI" Iași
■ oferirea de informații cu caracter comercial
■ consultanță de specialitate în domeniul oportunităților de afaceri
■ oferirea de informații asupra evoluției prețurilor

Contactați-ne!!!

Tel. 032-211570, interior 14 Fax 032-146363
Iași-6600, Bd. Copou nr. 3

România - mîna de lucru cea mai ieftină în Europa

(*continuare din pagina 1C*)

Sînt multe cauze care concură la această situație și una dintre ele este costul. ***"În acest moment, percepția Europei de Vest asupra țărilor în tranziție din centrul și estul Europei este că regiunea este costisitoare, în mod special dacă vrei să faci o achiziție. Este costisitoare atît din motive politice, cît și pentru că problemele de structură ale firmelor se pot complica atît de mult, încît durează din ce în ce mai mult să le rezolvi"***, afirmă ***John Howell***, expert în probleme ale estului Europei pentru consultanții internaționali aparținînd firmei Ernst & Young.

Howell adaugă că euforia care a urmat deschiderii acestei regiuni, care însemna o nouă piață de cucerit, a fost de scurta durată. Țările care ar fi putut să investească - statele din vestul și nordul Europei care constituie Comunitatea Europeană și SUA - au preferat piețele tradiționale (SUA a continuat să dea o mare atenție Americii latine, de exemplu) și piețele în formare din Asia de Sud-Est. Acestea sînt considerate ca avînd un risc mai redus, fiind ***"mai mult decît un chilipir"***.

Investitorii serioși care au cercetat piața au observat întoarcerea la putere a foștilor lideri comuniști

Infuzia de capital străin a fost frînată de problemele legate de infrastructură și oscilațiile în viața politică. Mark Maher de la Camera de Comerț Româno-Americană semnala recent factorii importanți care au determinat în cazul României lipsa de interes a străinilor: ***o birocrație paralizantă și o legislație incoerentă, uneori contradictorie.*** Este cazul ordinului președintelui Agenției Române pentru Dezvoltare, care prevede că cea mai joasă limită de participare cu capital pentru dobîndirea calității de investitor este 10.000 dolari, document ce contravine legislației care stipulează că limita minimă este 1000 dolari. De asemenea, ***corupția la toate nivelele și confuzia politică*** au subminat promițătorul și atrăgătorul potențial inițial al României.

Mai sînt și alte elemente care frînează - indirect - atragerea de capital. De exemplu, străinii se simt iritați de reglementările care îi obligă ca din 6 în 6 luni să își reînnoiască vizele de reședință. Faptul ca nu operează o bursă de valori generează iarăși neîncredere pentru conducerile unor companii care lucrează numai în condițiile unor mecanisme de piață. Dacă un investitor dorește să cumpere o societate are nevoie, evident, de cotarea acțiunilor firmei respective. Deoarece bursa de valori nu funcționează, investitorii pot crede că aceste firme sînt practic la îndemîna guvernului care poate face oricînd reevaluări de patrimoniu, impunînd valori care nu au nici o legătură cu valoarea reală pe piața.

De asemenea, nu este clarificată legea patrimoniului, fapt care blochează nu numai cumpărările de teren, dar și concesionările; acestea din urmă nu se pot face fără un act de proprietate.

În general, investitorii care au tatonat piața acestor țări au constatat că noțiunea de trecere la economia de piață a căpătat diferite interpretări și acest lucru a iritat pe investitori mai mult ca orice. Ei nu au putut să nu observe revenirea la putere a unor foști lideri comuniști în toate țările din zonă, cu excepția Cehiei.

Deși au declarat cu fermitate angajarea politicilor spre economia de piață, guvernele statelor din centrul și estul Europei par preocupate mai mult cu atenuarea impactului social al reformelor care sînt în mare parte dure. Deseori, aceasta implică protejarea "intereselor naționale" împotriva celor care ar putea fi "acaparatorii multinaționali".

Mîna de lucru din România și Bulgaria - cea mai ieftină pe piața forței de muncă din Europa

Totuși, una dintre estimările referitoare la Europa Centrală și de Est s-a adeverit: comerțul și investițiile directe în regiune sînt dominate de Germania. Această țară a dominat vreme îndelungată topul investitorilor din România; în decembrie 1994 însă Germania a fost detronată de Coreea de Sud care a investit masiv în fabrica de autoturisme Oltcit.

Analiștii economici au subliniat că politica Germaniei în estul continentului a fost foarte bine gîndită. Luînd în considerare costurile cu mîna de lucru în industria germană, costuri care se ridică la 25 dolari/oră și comparîndu-le cu numai 2 dolari/oră în Europa Centrală, ba chiar cu mai puțin de atît în România și Bulgaria (atît plătesc străinii pentru mîna de lucru pe care o angajează în România), nu este deloc greu să înțelegem de ce companiile din Germania au fost atît de interesate de țările din est. Importante companii (firme-mamă) au deschis mici firme de producție în România cărora le asigură toată materia primă și materialele auxiliare, în special în zona Ardealului.

"Cu o economie de succes, cu mari cheltuieli cu forța de muncă, singura modalitate prin care guvernul german se poate susține este să mute producția acolo unde costurile cu salariații sînt mai reduse", afirma James Lister-Cheese de la grupul de consultanță Strategii Independente.

Totuși, în afara Germaniei mai au interese în această regiune și Statele Unite ale Americii. Din datele Consiliului Economic pentru Europa de Est al Națiunilor Unite reiese clar că SUA este unul dintre cei mai puternici investitori în zonă, deținînd 28% din totalul investițiilor directe în Republica Cehă (*Philip Morris, Procter and Gamble*), 16,4% în Polonia și 12,4% în Ungaria. În afară de acestea, SUA este și un investitor cheie și în Rusia și în CSI, datorită atracției uriașului potențial energetic din zona respectivă.

Există suficiente oportunități de investiții în România

Totuși, nici chiar germanii nu s-au implicat suficient în noile oportunități oferite de piața central și est europeană. Howell consideră că rezerva Germaniei față de Europa de Est provine din îngrijorarea față de recuperarea rapidă a investiției.

Nu putem să nu remarcăm totuși, în privința răspîndirii capitalului, că după ce în prima fază au fost preferate domenii ca industria de automobile, alimentație, băuturi, comerț, investitorii încep să își canalizeze atenția spre domenii de interes național pentru statele din această regiune, ca de exemplu telecomunicațiile (Ungaria și Republica Cehă). Semnalul este încurajator pentru piețele respective, înseamnă că există destulă încredere în economiile acestor țări.

În România există suficiente domenii care prezintă oportunități de afaceri. Unul dintre aceste domenii îl constituie serviciile financiar bancare, demodate și insuficiente. Încă se mai fac plăți în numerar, iar instrumentele moderne de plată: ***creditul, leasingul, împrumuturile garantate*** abia încep să fie introduse în infrastructura băncilor. Cîteva bănci emit deja cărți de plată, semnalîndu-se totodată și apariția firmelor care prestează servici de leasing - este cazul firmei ROMLEASE.

O altă bună oportunitate de investiții o reprezintă stațiile de benzină. Piața este deschisă, necesarul de stații de benzină moderne fiind de 1500, în România funcționînd numai 500 în prezent și acelea în condiții improprii. Numai Shell a profitat pînă acum de această uriașă piață, construind moderne stații de benzina.

Sînt șanse, afirmă unii observatori, ca Europa Centrală în special, dar și zona de est a continentului să devină atrăgătoare pentru investitorii vestici și nordici și să ia locul Europei de Sud care a atras numeroase investiții în decursul ultimilor zece ani.

Potrivit estimărilor, va scădea interesul pentru Italia și Spania la care datoriile externe ocupă ponderi uriașe în PIB, ca și atenția pentru Grecia, angrenată într-un serios conflict cu Macedonia.

În ce privește România, două mari deficiențe ale economiei - un raport foarte mare între mijloacele fixe și capitalul lichid, și o accentuată înapoiere din punct de vedere tehnologic - ar putea fi acoperite prin aportul de capital străin. Numai că această contribuție externă trebuie să fie masivă. Economiștii afirmă că este nevoie de cel puțin un miliard de dolari pe an investiții externe pentru a putea fi susținută privatizarea și pentru restructurarea economică din România.

Potrivit Comisiei Naționale pentru Statistică, la data de 15 martie funcționau în România 44.579 de investitori, iar capitalul investit era de 1,316 miliarde dolari. Practic, fiecare investitor a adus în România circa 30.000 dolari.

Cel mai important partener este Coreea de Sud cu 158 milioane dolari, urmată de SUA cu 115 milioane dolari, Germania cu 113, Italia cu 108 și Franța cu 106 milioane dolari.

Din punct de vedere al capitalului, fiecare german a investit în medie cîte 26.000 dolari, iar fiecare american care a investit a adus cîte 55.000 dolari. Cel mai mult au investit luxemburghezii care, deși numai 75 la număr, au adus în România prin investițiilor lor, cîte 950.000 dolari.

România este mai interesantă însă pentru Turcia și țările arabe, reiese din aceleași date publicate de Comisia Națională pentru Statistică.

Investitori din aceste două regiuni au venit în număr mare, dar aportul lor de capital a fost nesemnificativ: numai 6.200 dolari pentru toată țara.

Țara	Investiții directe/locuitor	Cel mai mare investitor
Ungaria	558	Belgia
Republica	242	Germania
Estonia	139	Suedia
Slovenia	130	Germania
Slovacia	83	Austria
Letonia	30	Rusia
Poloni	28	SUA
Ruisa	20	SUA
Albania	18	Italia
Bulgaria	17	
Moldova	10	Italia
România	**9**	**Coreea de Sud**

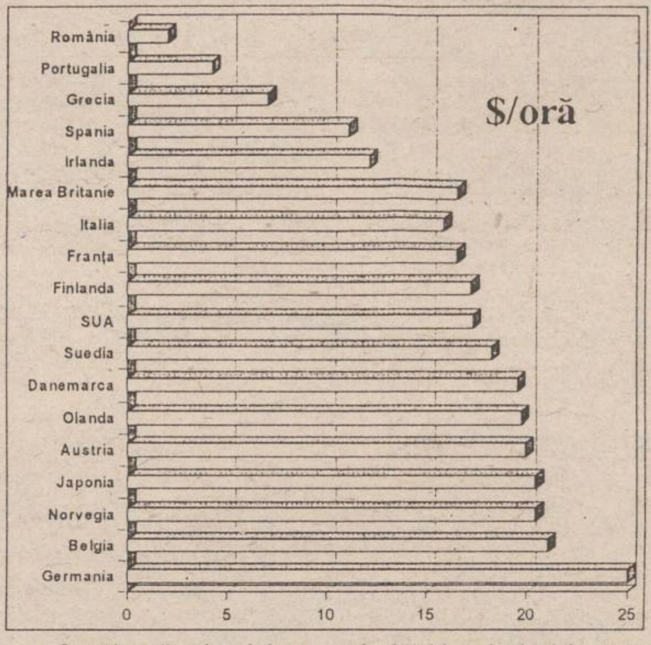

Costul mediu al orei de muncă în 1994 în principalele state ale Europei (dolari SUA). Salariații români angajați de firme străine sînt plătiți cu mai puțin de doi dolari pe oră de muncă

ALCATEL - sau cum devii lider mondial (I)

■ *compania produce echipament pentru telecomunicații, trenuri de mare viteză și centrale electrice*

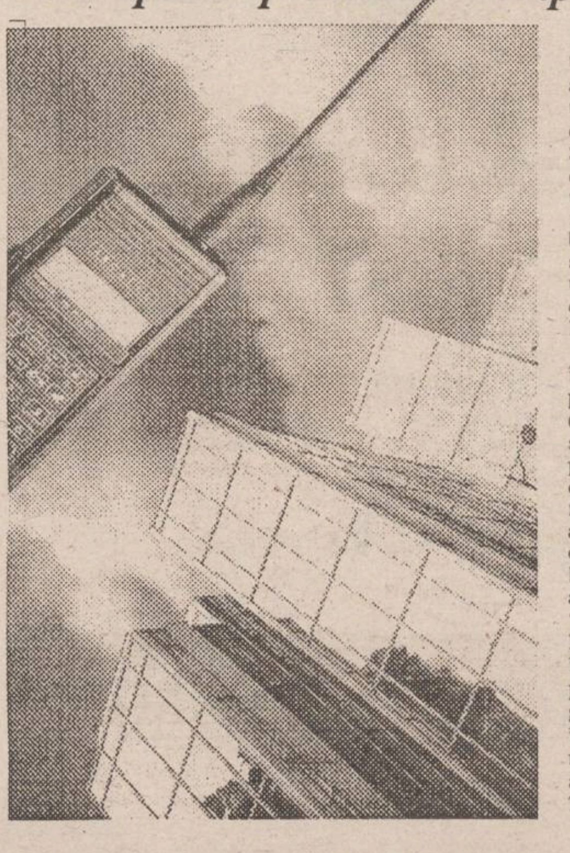

Pierre Suard exprimă prin toate gesturile sale răbdare și autocontrol. Apariția sa este totdeauna impecabilă, zîmbetul cald, mișcările precise dar reținute. Stînd în biroul său mobilat discret, cu bun gust, situat la etajul 22 al turnului **ITT** din Bruxelles, își fixează interlocutorii cu o privire binevoitoare, dar pătrunzătoare, a super-managerului francez, avînd unele din cele mai mari puteri decizionale din Europa și din lume.

Ca un om ce și-a petrecut 16 ani în funcții de conducere la **Compagnie Generale d'Electricite (CGE)**, una din cele mai mari și de succes companii din Franța, Suard pare mai mult un industriaș clasic, care "cunoaște, simte și miroase" fiecare dintre afacerile sale decît un antreprenor internațional, zburînd zi de zi cu avionul personal pentru a lega cap la cap cele mai complexe afaceri. Numit la mijlocul anilor '80 președinte al lui ALCATEL NV, pe atunci numărul doi mondial în telecomunicații, **Suard** a participat la marea fuziune dintre grupul francez și **ITT**, o companie în valoare de 6 miliarde dolari. Nici nu se semnase bine acordul și analiștii văzuseră în această înțelegere nașterea unui colos ce putea face față aprigei concurențe japoneze și americane în domeniu.

Postul său anterior fusese acela de președinte al companiei Cables de Lyon, o filială importantă a lui **CGE**, cu o cifră de afaceri de 1,8 miliarde dolari, dar mult mai puțin tehnologizată și organizată decît ALCATEL. De la început **Pierre Suard** și-a liniștit criticii. În special pe aceia care precizau că ALCATEL va pierde serioase sectoare de piață în lupta cu competitorii, în mod deosebit în lunga și dificila perioadă ce ar fi trebuit să fie consacrată restructurării companiei. Numai că **Suard** privea mult mai departe în viitor - "această fuziune a fost doar un pas dintr-un lung șir de pași care vor urma".

ALCATEL ajunsese una din cele mai importante firme din întreaga istorie a afacerilor europene. Domeniul său de activitate era situat în miezul unei industrii globale, despre care se aștepta să devină cel mai mare sector industrial mondial înainte de sfîrșitul secolului, afectînd 60 % din toate locurile de muncă din țările dezvoltate. Pentru ca ALCATEL să poată îndeplini toate aceste promisiuni, **Suard** a făcut apel la un program ambițios, bazat în primul rînd pe disciplina și competența unor specialiști ce-și făcuseră de mult un renume.

El avea să demonstreze că poate pune împreună sensibilitatea culturală franceză cu priceperea tehnologică și managerială americană. Înainte de toate însă, Suard avea să demonstreze că CGE putea face dovada flexibilității și viziunii necesare pentru a lucra pe un plan mai larg, al concurenței de vîrf internaționale.

Cu rivali externi de talia companiei **Ericsson (Suedia), Siemens (Germania), AT&T (SUA), NEC și Fujitsu (Japonia)** și o serie de "tigri galbeni" agresivi și eficienți din țările Asiei de Sud-Est, ALCATEL nu-și putea permite nici un fel de răgaz. Prima măsură luată de Suard a fost scoaterea la vînzare a unor acțiuni CGE, ceea ce a mărit capitalul social al companiei cu 1,1 miliarde dolari. Chiar de la început, **Suard** a dat semne că știe să acționeze în nume propriu, nefiindu-i teamă să își ia orice fel de răspundere. Atunci cînd au început negocieri pentru a coopta și alte companii europene de telecomunicații în fuziunea cu ITT, mulți observatori au interpretat această încercare drept un semn de slăbiciune.

Dar curînd, conglomeratul arăta astfel: CGE - 55,6 %; ITT - 37 %; Societe Generale de Belgique - 5,7 % și Credit Lyonnais - 1,7 %. ALCATEL ajunsese să dețină 12% din piața mondială de echipamente, 43% din cea europeană, ceea ce însemna aproximativ 21% din cifra de afaceri. Firma devenise un lider mondial în domeniul cablurilor de telecomunicații - inclusiv fibrele optice, terminalele video - text, mașinile facsimil, sistemele de microunde și radio, sateliții de comunicații. Orientarea impusă de **Pierre Suard** condusese ALCATEL, în a doua parte a anilor '80, la o cifră de afaceri de 13 miliarde dolari, deținerea poziției de lider mondial în comutația digitală și echipamentele de transmisiuni, toate realizate cu 150.000 angajați. Abia acum ALCATEL ajunsese la forța financiară și acoperirea geografică pentru a face față lui AT&T. **(va urma) (Cătălin LENȚA)**

Coordonatori:
Dana Scripcă,
Coștel Stroescu

SÎMBĂTĂ
DUMINICĂ
8-9 APRILIE 1995
Inclus în nr. 81 (1144)

monitorul Sport

SECȚIUNEA B
SPORT,
PUBLICITATE,
DIVERTISMENT

Fotbal - Cupa Cupelor

Finala londoneză - un vis aproape spulberat

Tunurile au amuțit după pauză

■ *Arsenal Londra - Sampdoria Genova 3-2 (2-0)*

Au înscris: Bould (min. 34 și 36), Wright (min. 69), respectiv Jugovic (min. 51 și 77).

ARSENAL: *Seaman - Dixon, Winterburn, Schwarz, Bould - Adams, Hillier, Wright (min. 84 - Kiwomya) - Hartson, Merson (min. 84 - Morrow), Parlour.*

SAMPDORIA: *Zenga - Mannini, Serena, Invernizzi (min. 72 - Maspero), Sacchetti - Rossi, Lombardo, Evani, Mancini - Salsano, Jugovic.*

Arbitru: J.H. Uilenberg (Olanda).

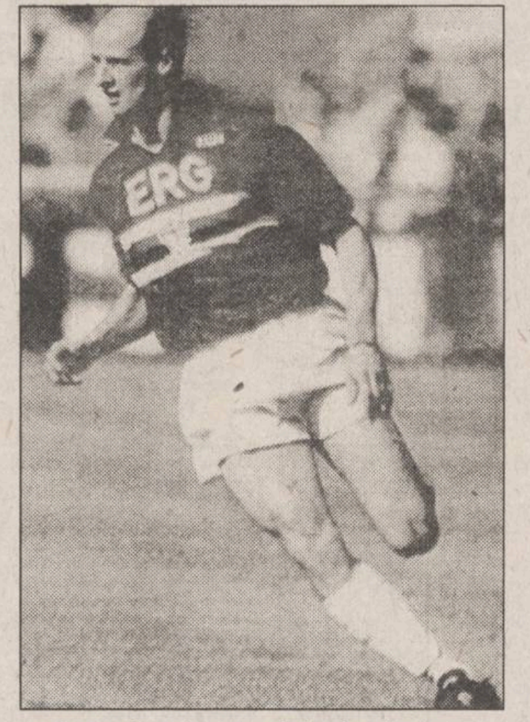

La Londra, Arsenal a reușit în prima manșă să învingă Sampdoria, semnînd cu acest prilej cea de-a 16 victorie consecutivă în Cupele Europene. Avertizați de performanța și forța de joc a insularilor, jucătorii de la Sampdoria încearcă să contreze din start pentru că "cea mai bună apărare rămîne atacul". Astfel, *Lombardo (foto),* lansat în careu de Mancini, se joacă cu Seaman, în sprijinul căruia vine Dixon, faza terminîndu-se cu un șut slab din întoarcere exact în brațele goal-keep-erului englez. La cealaltă poartă, Zenga a fost făcut sandwich de Wright și Adams, ultimul înscriind cu capul, gol anulat în mod firesc pentru fault la portar. Același Zenga a făcut minuni în min. 32, cînd a scos de la vinclu bomba trimisă de Merson. Presiunea britanicilor crește, mingile înalte aruncate în careu macină apărarea genoveză, care cedează în min. 34: șut năprasnic de la 20 m trimis de Merson și respins în fața de Zenga, iar BOULD, pe fază, introduce mingea în poartă. Scorul se majorează peste numai două minute: cornerul executat la colțul scurt al careului mic de Parlour este șters cu capul de același superb săritor BOULD, portarul oaspeților Zenga, jenat de Lombardo și de doi fotbaliști englezi, palmînd mingea prea încet sub bară.

După pauză, Sampdoria lasă timiditatea de o parte, sancționînd prompt o gafă a apărării engleze, ce îl lasă singur pe JUGOVIC, care strecoară mingea pe lîngă Seaman în poartă. Se încing spiritele, partida de relansează, WRIGHT iese la rampă, reușind în min. 69 să strecoare mingea trimisă în adîncime de Merson pe lîngă Zenga, ieșit să închidă unghiul. Se profilează o victorie categorică pentru Arsenal, însă în min. 77 Mancini a fost magistral, pasa sa cu călcîiul ajungînd la JUGOVIC ce-l învinge pentru a doua oară pe Seaman. Ultimele secvențe ale partidei îi găsesc pe britanici în ofensivă, însă Zenga are un reflex salvator, respingînd șutul pe lîngă zid trimis din lovitură liberă de Bould. **(Leonard CĂNĂNĂU)**

Coșmarul lui Hoddle

■ *Real Zaragoza - Chelsea 3-0 (2-0)*

Au înscris Miguel Pardeza ('7), Juan Esnaider ('26, '56).

Au jucat formațiile:

REAL ZARAGOZA: *Garcia - Belsue, Solana, Caceres, Nayim - Aguado, Pardeza (Celada - '63), Aragon (Sanjuan - '79), Esnaider - Higuera, Poyet.*

CHELSEA LONDRA : *Hitchcock - Clarke, Minto, Spackman, Johnsen - Sinclair, Spencer (Stein -'59), Myers, Furlong - Peacock, Rocastle (Hoddle -'62).*

Situație destul de delicată pentru echipa engleză, cu efectivul decimat de accidentări și suspendări. Acesta e motivul pentru care antrenorul englez Glenn Hoddle s-a văzut nevoit să se treacă și el pe lista de rezerve. Partida începe într-un adevărat iureș ofensiv al gazdelor, dornice să deschidă cît mai repede scorul. După ratările lui Solana (șut pe lîngă poartă) și Pardeza (țintește portarul din numai 5 metri), vine și momentul mult așteptat: în min. 7 Poyet execută un corner peste întreaga apărare "adormită" a oaspeților, Aguado, nemarcat, reia spre poartă și PARDEZA (poreclit de fanii Zaragozei "Mickey Mouse") împinge mintea cu fruntea în poartă. După primirea acestui gol rapid, oaspeții ies mai mult la joc, dar atacurile lor sînt banale și lipsite de periculozitate. Contraatacurile spaniolilor rămîn foarte periculoase și defensiva londoneză face față cu greu acțiunilor în viteză declanșate de elevii lui V. Fernandez. În min. 26, ceea ce trebuia să se întîmple se întîmplă: Poyet îl deschide în adîncime pe ESNAIDER, care, rămas singur în careu, înscrie cu un șut plasat în colțul din dreapta: 2-0. Pînă la pauză mai notăm încă o ocazie mare la poarta gazdelor, cînd, după o fază bine gîndită, Naiym primește o pasă ideală în careul mic, dar se pripește și trage în portarul Hitchcock.

La reluare, Chelsee dă impresia unui început de repriză mai bun, cu acțiuni bine închegate pe flancuri, dar cei care înscriu sînt tot spaniolii. În min. 56, Higuera îi pasează în adîncime lui Pardeza, acesta este blocat în ultima clipă, dar, pe fază, ESNAIDER expediază mingea violent sub bară. În tribune încep inevitabilele bătăi între suporterii englezi și polițiștii localnici. Vrînd parcă să se trezească din acest coșmar, veteranul Hoddle se dezbracă de trening și intră în teren, încercînd să mai limpezească jocul echipei sale la mijloc. Spre final, partida se echilibrează, dar zarurile sînt deja aruncate: Zaragoza nu poate lăsa să-i scape o victorie atît de categorică, care o duce cu un picior în finala Cupei Cupelor. **(Ion C. TEODOR)**

Portarul londonez Hitchcok a avut multe momente de suspans

PANORAMIC

Handbal feminin, Divizia A

O partidă a resemnării

C.S.M. Iași - Șuiorul Baia Mare, mîine ora 10,30, Sala Polivalentă Cu efectivul decimat de evadările în lanț ale handbalistelor ieșene, ***Alina Grosu și Liliana Bahrim fiind ultimele cu bagajele gata de plecare***, C.S.M. Iași va primi mîine, la Sala Polivalentă (orele 10,30), replica formației băimărene Șuiorul, echipă scăpată de orice griji și "condamnată" să termine campionatul undeva la mijlocul clasamentului. Autocondamnat la retrogradare (se știe din ce cauză!), team-ul ieșean va trebui să-și poarte crucea și să părăsească prima scenă handbalistică cu demnitate, așa cum le-a sugerat fetelor ***prof. Tiberiu Dăian, investit oficial de marți la cîrma echipei.*** S-a discutat enorm pe tema nefinanțării optime a formației C.S.M., s-au numit și căutat vinovați, au fost lansate soluții nefinalizate, din păcate, toate acestea stîrnind în rîndul celor în drept indiferență egală cu o furtună într-un pahar de apă. Ceea ce ne îngrijorează nu este neapărat retrogradarea, eșec ce poate lovi orice grupare sportivă. În condițiile actuale de finanțare, nu știm dacă C.S.M. va mai exista, la nivel de performanță. **(Leonard C.)**

Avanpremieră la Divizia Națională

F.C. Național - Rapid 1-4

În avanpremiera etapei de astăzi a Diviziei Naționale de fotbal, pe stadionul Național din Capitală s-a desfășurat partida dintre echipele bucureștene F.C. Național și Rapid. Oaspeții au cîștigat cu 4-1, prin golurile înscrise de Stanciu (2), Vlădoiu și Lupu, respectiv, Martincă. În repriza a doua, jucătorul Bolohan (F.C. Național) a fost eliminat. Cel mai bun de pe teren a fost rapidistul Dănuț Lupu.

Ghinion la Torino

Vialli s-a accidentat

Atacantul echipei torineze Juventus ***Gianluca Vialli s-a accidentat*** (întindere musculară) la meciul cu Borussia Dortmund, din prima manșă a semifinalelor Cupei UEFA și va fi indisponibil cel puțin o lună - au declarat surse ale clubului. Juventus Torino se află pe primul loc în "Serie A", cu 9 puncte avans. Accidentarea lui Vialli este, se pare, destul de serioasă și a survenit într-un moment în care atacantul torinez, cu 13 goluri marcate, promitea un reviriment al "Bătrînei Doamne".

Tenis - Amelia Island

Irina Spîrlea a părăsit întrecerea

În turul al III-lea al turneului de tenis de la Amelia Island, românca ***Irina Spîrlea a pierdut la prima favorită a turneului, Conchita Martinez, cu 1-6, 1-6.*** Alte rezultate: Gabriela Sabatini (Argentina, nr.2) - Bettina Fulco-Villella (Argentina) 6-1,6-0; Magdalena Maleeva (Bulgaria, nr. 3) - Chanda Rubin (SUA, nr. 15) 2-6, 6-3, 6-0; Amanda Coetzer (Africa de Sud, nr. 5) - Virginia Ruano-Pascual (Spania) 7-5, 7-5. "***Am jucat aproape perfect. Nu a fost o partidă ușoară. Spîrlea s-a dovedit a fi o adversară tenace care a știut să pareze unele mingi destul de grele***", a declarat Conchita Martinez după victoria obținută asupra Irinei Spîrlea.

Atletism

Maratonul de la Atena

La ediția din acest an a maratonului orașului Atena vor participa și trei atlete din România: ***Adriana Barbu*** (a treia la C.E. de anul trecut), ***Cristina Pomacu*** (învingătoare la maratonul Marrakesh) și ***Anuța Cătuna*** (a 5-a la C.E.). Datorită faptului că primii 25 de clasați la masculin și feminin se califică automat pentru Campionatele Mondiale de la Göteborg, la startul maratonului Atenei se vor alinia 156 de sportivi (record de participare) din 34 de țări. La masculin, kenyanul Douglas Wakiihuri, 31 de ani, va încerca să corecteze recordul cursei, stabilit de britanicul Bill Adcock în urmă cu 26 de ani (2h11::4). De remarcat că parcursul traseului este același ca la prima ediție a Jocurilor Olimpice Moderne, găzduite de Atena în anul 1896.

Ciclism: Paris - Roubaix

Moldoveanul Cimil speră să reediteze victoria de anul trecut

Una dintre cele mai dificile etape ale Cupei Mondiale la ciclism se va disputa duminică: clasica Paris-Roubaix (266,5 km). Datorită dificultății foarte ridicate a traseului, ***mulți cicliști de marcă au renunțat să se alinieze la start: Miguel Indurain, Tony Rominger, Claudio Chiappucci, Evgheni Berzin, Maurizio Fondriest.*** "***Este o cursă unică, în care pot fi descoperite toate valorile ciclismului***", a spus moldoveanul Andrei Cimil, învingătorul de anul trecut. Poreclită "Diavolul Nordului", dar și "Regina clasicelor", cursa Paris-Roubaix îl are ca favorit pe francezul Gilbert Duclos-Lassalle, cel care a reușit aici două victorii consecutive în 1992 și 1993. "***Pentru mine este cea mai importantă cursă a sezonului***". Nu va lipsi de la start nici liderul Cupei Mondiale, belgianul Johan Museeuw, deși el a suferit o accidentare în timpul Turului Flandrei. "***Sper ca genunchiul să nu mă doară foarte tare în timpul cursei***".

Rugby - ultimul test la Bucuresti

Frunze de stejar, cocoși, orgolii...

Astăzi, cu începere de la ora 17,00, stadionul Național din Capitală va găzdui tradiționala întîlnire anuală cu Franța. Pentru ambele formații, partida se constituie una dintre ultimele teste în vederea apropiatei ***Cupe Mondiale din Africa de Sud.*** Din păcate, și una și cealaltă trec prin momente mai puțin roze, așa că o eventuală victorie ar aduce un plus de moral, absolut necesar. Echipa lui Berbizier este în scădere de formă (ultimele jocuri test o arată), dar nici cu a noastră nu ne mîndrim. Accidentările și o anumită fluctuație a jucătorilor în lot nu pot crea imaginea unei echipe labile, greu de stăpînit tactic, chiar dacă din rîndurile ei fac parte vedete precum "francezii" Leonte, Ciorăscu și Cojocariu. ***Antrenorul Theodor Rădulescu*** este optimist însă, prevăzînd dacă nu o victorie, măcar un joc spectaculos. Cît privește tradiția, românilor le-au revenit doar 8 partide din 40 jucate (3 s-au încheiat la egalitate), unele chiar la scoruri lejere (11-5 în 1960 și acel extraordinar 15-0 din 1980). O singură mare victorie a fost realizată în Franța (12-6 la Auch în 1990), dar și multe bătăi am mai luat, dintre care ultima (0-51 în 1993) a fost de-a dreptul usturătoare.

Iată și **echipa probabilă:** Costea (Steaua), Negreci (C.F.R. Constanța), Leonte (Vienne) - Ciorăscu (Auch), Cojocariu (Bayonne) - Oroian (Steaua), Gealapu (Steaua), Brînză (U. Cluj) - Neaga (Dinamo) - Nichitean (U. Cluj), Răcean (U. Cluj), Gontineac (U. Cluj) - Solomie (Eltim Timișoara), Cioca (Dinamo) - Brici (Farul Constanța).

Rezerve: Dragoș, Nicolae, Tufă, Brănescu, Slușariuc, Gurănescu, Colceriu, Rotaru, Ivanciuc, Flutur.

Atrenori: Th. Rădulescu, G. Fugigi și M. Paraschiv.

Interesantă prezența a nu mai puțin de patru clujeni (vorba vine!) în formație și neprezentarea masivă a constănțenilor. Privitor la programul următor, dacă jocul cu Scoția (Edinburgh - 22 aprilie), este deosebit de util, cele de la Tokyo cu Japonia (30 aprilie și 3 mai) seamănă a excursii de "pamplezir". **(Silviu HOROBEȚ)**

Tenis de cîmp

Eurosport și "Monitorul" - în deplin consens

Săptămînala rubrică a turneelor A.T.P. de pe canalul Eurosport a avut de această dată un final dedicat ***celor mai frumoase schimburi de mingi din acest an.*** Nu întîmplător, ***patru din acestea aparțin numărului 1 mondial, americanul Pete Sampras,*** inclusiv cel de pe prima poziție. Între primii zece, de două ori, apare marele rival, ***Andre Agassi,*** celelalte patru locuri fiind ocupate de suedezii ***Magnuus Larsson și Stefan Edberg,*** olandezul ***Paul Haarhuis*** și un alt american, ***Jim Courier.*** La loc de cinste figurează confruntările Pete Sampras - Andre Agassi, dar duelul de pe primul loc este considerat încă unul disputat în sfertul de finală din Internaționalele Australiei, între ***Pete Sampras și Jim Courier.*** La vremea respectivă, redactorii cotidianului "Monitorul" apreciau că va greu ca această confruntare să fie detronată prin frumusețe și nivel tehnic de o alta. Iată că acum, ne putem bucura pentru faptul că am primit confirmarea unui specialist mult mai avizat decît noi: fostul mare jucător sud-african Grew McMillan, actualmente comentator al canalului Eurosport. **(G. ANGHEL)**

Volei - Superliga feminină, play-off

Cu gîndul la Cupe

Astăzi, cu începere de la ora 10,00, în Sala Penicilina se va disputa meciul al doilea din finala mică a Superligii feminine de volei. După cum v-am informat, elevele lui Nicu Roibescu au învins marți la București pe Dinamo cu 3-1 și, în cazul unei victorii în meciul de astăzi, Penicilina va obține locul 3 în clasamentul final și își va asigura participarea într-o cupă europeană la toamnă. Partida din această dimineață se anunță foarte dificilă, pentru că dinamovistele joacă cu securea deasupra capului, conducerea clubului din Șoseaua Ștefan cel Mare amenințînd să desființeze toate secțiile fără rezultate de valoare (aici intrînd și cea de volei). La ieșence nu va evolua Sorina Marian, care de-abia și-a scos ghipsul de la picior, așa că formula de început a gazdelor va fi următoarea: Covaliciuc, T. Popa, A. Popa, Formagiu, Vahniuc, Ruxăndăoiu. Credem că e de prisos să mai menționăm că jucătoarele Penicilinei au nevoie de încurajările dumneavoastră pentru a izbîndi în cea mai importantă partidă a sezonului. **(I.C.T.)**

Eveniment în Divizia A la fotbal

F.C. Lynx aselenizează la Bacău!

■ *F.C. Selena Bacău - F.C. Lynx Iași, astăzi ora 11,00.*

Etapa a 23-a a seriei I a Diviziei A programează la Bacău o partidă de tradiție, între cele mai cunoscute reprezentante ale fotbalului moldovean, F.C. Selena și F.C. Lynx Iași. An de-a rîndul, această partidă s-a desfășurat pe prima scenă a țării, generînd orgolii și ambiții care au dus la o rivalitate recunoscută între cele două cluburi. Din păcate, anul acesta, această confruntare are loc în cea de-a doua divizie a țării, ambele formații gîndindu-se la soarele Diviziei Naționale. Băcăuanii, după un tur în forță, au șchiopătat în primele etape ale turului, pierzînd primul loc în clasament. La 9 puncte de "selenari", ieșenii așteaptă rateurile celor de pe malurile Bistriței și ale brăilenilor, în speranța prinderii măcar a barajului. Un bun prilej în acest sens îl constituie partida de astăzi de la Bacău, unde eventualitatea unui succes al oaspeților poate relansa spectaculos lupta pentru promovare. Din păcate, alături de absențele lui Urdaru și Cobuleanu, au apărut două semne de întrebare: portarul Câmpeanu (probleme la genunchi) și Dobrea, care a contractat o răceală puternică. Prezența lor în teren va fi decisă în momentele premergătoare meciului, ei făcînd deplasarea. În tabăra băcăuană, Burgă este și el accidentat. În schimb, după egalul din etapa trecută de la Focșani, au fost rechemați sub arenă trei băcăuani care evoluau la Acord: Pavel, Păvăluță și Apostol, precum și experimentatul Trîmbitaș de la Petrolul Moinești.

Formațiile probabile:

F.C. Selena: Alexa - Jercălău, Gireadă, Fl. Ionescu, Condurache - Rotariu, Răducan, Popescu, Manta - Serea, Căpușă.

F.C. Lynx: Năzăreanu (Câmpeanu) - Abălașei, Paraschiv, Apachiței, Petrache, D. Munteanu - Cotan, Nemțanu, Kerezsy - Rotaru, Pancu (Dobrea). Arbitri: Fl. Pop - Al. Mărginean, Gh. Brad (Cluj).

Celelalte meciuri ale etapei: F.C. Constant Galați - Callatis Mangalia; F.C. Vîlcea - Dacia Pitești; Cetatea Tg. Neamț - C.S. Faur București; Steaua Mizil - Flacăra Moreni; F.C. Bucovina Suceava - Portul Constanța; A.S. Rocar București - Metalul Plopeni; Poiana Cîmpina - Dacia Brăila; Gloria Buzău - Acord Focșani. **(O. M.)**

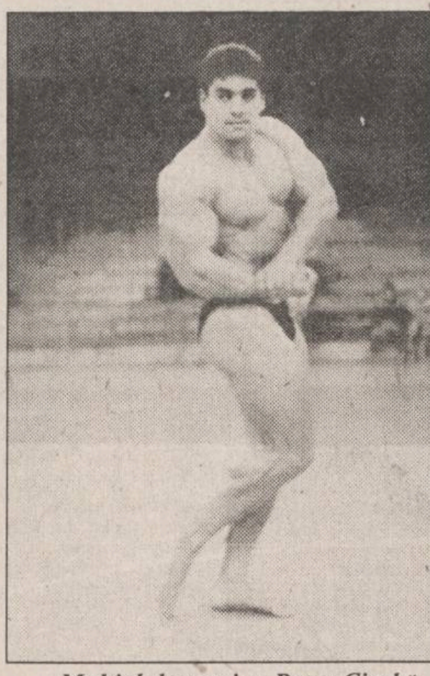

Multiplul campion Petru Ciorbă

Culturism, Campionatele Naționale

Faza zonală - la Iași

■ *Sala Polivalentă, astăzi, de la ora 16,00*

Astăzi, începînd cu orele 16,00 la Sala Polivalentă din Iași, cei mai puternici și armonioși bărbați, precum și cele mai bine făcute femei din județul nostru își vor pune în evidență musculatura, în cadrul fazei zonale a C.N, individuale de culturism seniori și juniori. De la această atractivă competiție nu vor lipsi reprezentanții A.S.C.F.R. Iași și ai secției de culturism de la C.F.R. Pașcani.

Profitînd de faptul că Iașul va fi gazda unei competiții de culturism, vă informăm că de cîteva zile a apărut la centrele de difuzare a presei revista de specialitate "Magazin culturism" - publicație editată de arhitect Florin Preduchin, antrenor ieșean de culturism. Revista cuprinde un album "Arnold", un poster "Vince Taylor" și cîteva traduceri semnate de specialiști în domeniu, precum John Comereski ("Cum se măresc mușchii"), Michael Vessis ("Extensie 45 de grade pentru triceps din culcat") sau Mike Mentzer ("Sfaturi pentru un hardgainer"). Aceeași publicație conține și o scrisoare deschisă, în care editorul revistei, Florin Preduchin, semnalează o serie de inadvertențe din vîrful piramidei Federației de Culturism, din care vom publica și noi extrase într-un număr viitor al cotidianului nostru. **(Leonard CĂNĂNĂU)**

Formula 1 - Marele Premiu al Argentinei - prima zi de antrenamente

Coulthard, profesor de tango

La Buenos Aires plouă de două zile, iar prognoza meteo nu prevede o îmbunătățire a vremii pentru azi și mîine.

Acesta înseamnă că ***există toate șansele ca duminică să avem un M.P. al Argentinei disputat pe o pistă udă.*** De aceea la antrenamentele de ieri, piloții au încercat din răsputeri să se acomodeze cu pista scăldată de ploaie și să-și regleze mașinile pentru cursa de duminică. Din acest exces de zel au rezultat nenumărate ieșiri în decr și rotiri de 180 de grade, așa-numitele "tête a queue" (cap-coadă). ***Antrenamentele au fost ieri întrerupte de două ori pentru evacuarea mașinilor lui Taky Inoue și Pier Luigi Martini.***

De aceste neplăceri n-au fost scutiți nici ***Damon Hill și Michael Schumacher***. Dar în timp ce Damon a revenit la stand și a reușit să obțină, în cele din urmă, al treilea timp, Michael a trebuit să se mulțumească cu doar a noua performanță, după ce a ieșit de două ori de pe pistă și o dată s-a rotit cu 180 de grade.

Antrenamentele au început de fapt de joi, deoarece acest circuit este complet nou și nimeni nu știe nimic despre el, și a fost acordată o zi în plus de acomodare. Pe parcursul primelor două zile de antrenament, în prim-plan s-a situat pilotul ***Jean Alesi,*** care a arătat că scuderia Ferrari este o pretendentă la podium în acest an. Cu toate că Jean nu a obținut ieri decît al doilea timp, modul său de pilotaj și ținuta mașinii i-a impresionat pe toți. Dar surpriza de ieri s-a numit pilotul scoțian ***David Coulthard***, care a reușit să "semneze" cel mai bun timp al zilei. Și aceasta în ultimele zece minute ale antrenamentelor, cînd toată lumea era pe pistă și încerca să-și îmbunătățească timpul. În afara lui David și irlandezul ***Eddie Irvine*** poate fi mulțumit pentru al patrulea timp, fapt ce arată că echipa Jordan Peugeot a rezolvat problemele din Brazilia. Dar ce se întîmplă cu echipa Benetton-Renault care încă nu-și găsește ritmul? Dacă în Brazilia talentul lui Schumacher "a acoperit" deficiențele mașinii, aici, în Argentina, pe o pistă udă, Schumacher a fost ca orice pilot de pluton. Și aceasta, datorită numai din cauza proastei reglări a mașinii Benetton-Renault. Nu știu dacă Schumacher, în cazul în care condițiile meteo nu se vor îmbunătăți, va reuși să piloteze performant năbădăiosul său bolid. **(Victor GRĂDINARIU)**

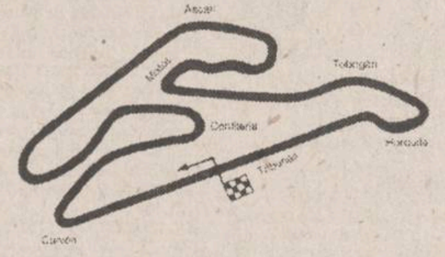

Lungimea circuitului : 4,259 km
Distanță de parcurs: 72 de ture, 306,656 km
Ora startului: ora 19.00 (Ora Bucureștiului)
Ultimul învingător: Nelson Piquet - 1981 (200,72 km/h medie orară)

Comunicat

Duminică, 9 aprilie 1994, orele 10,00, la sediul Partidului Național Țărănesc Creștin și Democrat din Iași, str. Cuza Vodă nr. 41, va avea loc concursul de șah cu premii **"Cupa P.N.Ț.C.D"**. Sînt invitați să participe atît jucători clasificați cît și neclasificați. Pentru sponsorizare și informații suplimentare, sunați la telefonul 113360.

COMPANIA DE TURISM
NET

Sărbătorile de PAȘTE la **SCHITU DURĂU** 21-25.04 - 32.000 lei
CAP AURORA - Hotel "Onix" - 28.04 - 2.05 - 20.000 lei
Odihnă și tratament în toate stațiunile din țară
Excursii **TURCIA** - 11.04. **POLONIA** - 10.04

EGIPT - Cairo, croazieră pe Nil sau Egicro, CIPRU - Protaros, THAILANDA - Bangkok, CHINA - Beijing, FRANȚA - Paris, ANGLIA - Londra, ISRAEL, SUA, SPANIA-Madrid sau Barcelona
-asigurăm transport cu avionul și servicii turistice complete.

Ofertă specială
FRANȚA - COASTA CATALANĂ
- transport lunar cu autocar aer condiționat pe ruta:
Iași - Lublijana - Veneția - Firenze - Prerpignan și retur;
- cazare hotel 3 stele. Cost program 985.000 lei + 85$

net
Informații și înscrieri:
IAȘI - Casa Modei - mezanin.
Telefon 032-117596.
PIATRA NEAMȚ - Tel. 033-631536.
TÎRGU FRUMOS - Tel. 032-712408.
KLM AGENT

PUBLICITATE

AGENDA OMULUI DE AFACERI

Agenţia de Publicitate
NORD-EST BB/AC
oferă servicii moderne şi profesionale
în domeniul expoziţional:

- reprezentare la tîrguri şi expoziţii;
- calendare expoziţionale trimestriale (interne şi externe)
- studii de marketing.

Str. Smîrdan nr. 5, cam. 212, tel./fax 144776

FOOD-LAND S.R.L.
depozit en gros pentru
produse alimentare,
băuturi, cosmetice
Complexul Super Copou, intrarea din spate
Telefon 252914, 157034; Fax 131667
Contact: Anton Zaarour, director

MORA ELECTRONICS SRL
comercializează:
- cîntare electronice (DIGI 430, 650, CAS 15, 30; SAPSI SC 15P)
- case de marcat (SAPEL cu memorie fiscală, imprimantă termică, interfaţă serială)

Tel./fax 212735, tel. 112267

INTERELECTRIC SA
- case de marcat ELKA, cîntare electronice
- tehnică de calcul şi consumabile
- service garanţie şi postgaranţie la produsele electronice

Str. Elena Doamna 24, tel. 112004, 210030, 210031, fax 112366
Contact: Simon Iancu, Director

CASA LEBĂDA
produce
hipoclorit de sodiu, uz casnic şi
industrial, chit pentru geamuri
comercializează
perhidrol, prenadez, detergenţi
Şos. Bucium 23 (Fabrica de Gheaţă), tel. 232348

EMI SRL
vinde
frigidere, congelatoare, combine frigorifice,
aragaze, televizoare color, aspiratoare,
maşini de spălat, maşini de cusut, aparataj
electric, confecţii, tricotaje, încălţăminte
B-dul Independenţei 19, bl. 1-5, parter, tel./fax 117530

CHALLENGER
tehnică de calcul
copiatoare AGFA X29
Iaşi, Bd. Ştefan cel Mare, bl. C1 - mezanin
Telefon 211617, 117981. Fax 211617

PETRA SRL
- tranformatoare toroidale de reţea în gama 15VA - 1000VA
- rebobinări motoare şi transformatoare electrice
- acţionări electrice şi automatizări
- prelucrări mecanice
- lămpi şi becuri cu halogen 20,50W
- proiectoare şi becuri cu halogen 100(150)W, 300 (500)W
- reclame luminoase

str. Împăcării nr. 27, tel. 125808, fax 221281

GHEZACO SRL
- Piese auto Dacia - import Franţa, Italia
- planetare S.N.R.A., GLAENZER, termostate, plăci presiune, discuri, set motor, acumulatori (44 - 143 Ah)

Str. Eternitate nr. 35, telefon 174381

MIRFAN MOBILUX SRL
sufragerii, dormitoare, biblioteci,
holuri, bucătării, camere tineret,
cuiere, canapele, fotolii,
recamiere, mese extensibile
Piaţa Voievozilor, bloc C4, parter, vizavi de alimentara Minerva
Telefon 152647

CEPROPLAST S.A.
Cercetare, Proiectare, Prelucrare materiale plastice
produce la preţuri avantajoase
tuburi, profile, canistre 3 litri, butelii
1 litru cu dop sigilare, folii, saci, pungi, cutii
40-200 ml cu sigilare,benzi, capişoane pentru
sigilarea buteliilor şi alte produse.
Calea Chişinăului nr. 23, tel./fax 032/131677

CONFEXBROD FREZIA SRL
comercializează
frigidere, congelatoare (210 l, 160 l, 120 l)
aragaze, TV alb-negru, TV color, maşini de
spălat, maşini de cusut, aparatură electronică,
încălţăminte, confecţii, cosmetice şi porţelanuri
IAŞI, Bd. Alexandru cel Bun nr. 36, bl. H 1-2, tel. 251742

VÎNZĂRI

■ Vînd certificate proprietate, cantităţi mari. Telefon 032/158502. (335038)

■ Vînd dalmaţieni, 2 luni. Telefon 133792. (336690)

■ Vînd măsuţă fantezie, model deosebit, şi storcător legume şi fructe. Telefon 127238. (336687)

■ Vînd certificate proprietate. Telefon 032/158502. (336692)

■ Vînd joc Rambo: 128 jocuri, 45.000. Telefon 151444, după ora 15,00. (339023)

■ Vînd retroproiector nou, expus la R.C. STAR. (336818)

■ Vînd pui pisică birmaneză. Telefon 145085. (336817)

■ Vînd incubator automat, capacitate 144 ouă. Preţ - 295.000 lei/buc. Telefon 141660. (336824)

■ Vînd canish mascul, 81/2 luni; negociabil. Telefon 140663. (339015)

■ Vînd generatoare de miră profesionale PAL-SECAM, R.F., audio video, 125 dolari sau echivalent lei. Telefon 126848. (339040)

■ Vînd două sobe teracotă noi. Telefon 122926. (336039)

■ Vînd plăci vulcanizare, matriţe cizme cauciuc, matriţe papuci cauciuc, maşină găurit electrică. Telefon 178358. (336802)

■ Vînd lemne tăiate, esenţă tare, la preţ avantajos. Telefon 114569, după ora 16,00. (336827)

■ Vînd spaţiu comercial (chioşc metalic), apă curentă plus trifazic, lîngă fostul Talcioc, strada Moara de Foc. Relaţii la telefon 146862, între orele 18,00-22,00, zilnic. (336043)

■ Vînd cinel "Trova", diam. 51. Telefon 150137. (336843)

■ Vînd pui cocker spaniel, negri, 9 săptămîni. Telefon 177000. (336852)

■ Vînd medicamentul "Arginină", perfuzabilă, 14 flacoane, vitrină cu oglindă de cristal, bine întreţinută. Telefon 175865. (336833)

■ Vînd "Depostat" fiole. Telefon 171038, după orele 17.00. (336045)

■ Vînd preparat din plante medicinale pentru boli interne: ficat, stomac, inimă, pancreas, bilă. Relaţii la familia Alupoaie Piţu, sat Osoi, comuna Comarna, Iaşi sau la dispecer Baza 3 pentru autobuzul 32. (1751)

■ Vînd magazin mixt, cafe-bar în stare de funcţionare cu casă modestă de locuit, beci şi 800 mp teren aferent, la 18 km de Iaşi. Telefon 126247. (336812)

■ Ofer carte de credit "XL Break Holidays International" pentru cazare gratuită în 70 hoteluri 5 stele din Europa. Telefon 211579, 116625. (336333)

■ Vînd chioşc zona Autogară. Telefon 211397, 123202. (336417)

■ Vînd rochie mireasă, mărimea 40, model deosebit - Franţa, şi televizor alb-negru "Diamant-248". Telefon 178856. (339025)

■ Vînd casete audio, sigilate RAKS-S-60 şi Golden. Preţul variază în funcţie de cantitate. Telefon 127032, între orele 10,00-21,00. (336825)

■ Vînd dalmaţieni de 2 luni, vaccinaţi. Telefon 124776, după ora 16,00. (336835)

■ S.C. GRECU VICTOR S.R.L., str. Vasile Lupu 71, telefon 270305, vinde: Dacia 1310 break, 1993; strung SNP-400; maşini de cusut, diferite. (336023)

Vînd ELEKTRIK KITCHEN MIXERS - mixer de bucătărie multifuncţional, pentru frişcă, maioneză, aluaturi subţiri, ness, tocător de fructe şi legume, maşină de rîşnit cafea, 3 viteze, la numai 35.000 lei. Tel. 252975.

Vînd ELEKTRIK KITCHEN MACHINE - robot de bucătărie complex şi multifuncţional, cuprinde storcător de fructe şi legume, tocător de fructe şi legume, cuvă de 1 l pentru frişcă şi maioneză, maşină tocat carne şi rîşnit cafea, 2 viteze, 600W putere. Preţ fix 130.000 lei. Tel. 252975.

Magazinul ANDONA
(staţia de tramvai Spitalul Parhon) vă
oferă:
- Porţelanuri şi servicii masă Dorohoi
- Cărţile "Fondul funciar" şi "Administraţia locală"
- Articolele firmei LYNX (treninguri, costume copii, tricouri)

Primim şi dedicaţii gratuite
RTV Europa Nova.

Vînd goblenuri cu rame deosebite, diferite modele.
Preţuri convenabile.
Telefon 137596, după ora 17,00.
Nu deranjaţi inutil.

VÎND
MESE DE BILIARD
NR. 7, NOI,
CU ACCESORII,
IMPORT ANGLIA,
ŞI CU PLATA ÎN RATE.
LIVRARE IMEDIATĂ DIN STOC.
TEL/FAX 01/311.26.86.

UNIVERSAL RX
oferă din stoc:
DISCHETE
3M
şi foi adezive
pentru notiţe
POST IT
Vă aşteptăm zilnic la
sediul nostru
din str. G. Ureche nr. 3.
Tel./fax 112058.

AUTO MOTO

■ Vînd motor "Renault" 18 TLX pentru Dacia 1310 cmc, palier mărit, excepţional, complet echipat, probă pe maşină. Telefon 173757. (1726)

■ Vînd două maşini Opel Record, una cu acte de înmatriculare şi una fără acte de înmatriculare. Preţ negociabil. Relaţii: str. Azil nr. 2, familia Gangal. (336683)

■ Vînd Oltcit Club 11 R, fabricat 1991, 36.000 km, îmbunătăţiri din fabricaţie, stare foarte bună, preţ 3,5 milioane, negociabil. Telefon 147356, după ora 16,00. (1750)

■ Vînd Oltcit RM, an fabricaţie 1990, preţ - 3,5 milioane. Relaţii la telefon 251729, între orele 8,00-10,00 şi 19.00-22.00, zilnic. (336857)

■ Vînd Opel Kadett 1,3, an fabricaţie 1986, înmatriculat, benzină, cutie viteze automată. Telefon 155682.

■ Vînd Dacia 1310 TLX, decembrie 1992, culoare alb 13, 5 viteze, 5,6 mil. lei. Telefon 151322.

■ Vînd Oltcit, an fabricaţie 1992, motor nou, 200 km, verificare tehnică 2 ani, preţ 3,5 mil. lei. Telefon 251343.

■ Vînd Oltcit, stare excepţională, motor şi cutie originale, cu piese franţuzeşti, preţ avantajos şi negociabil. Telefon 740598.

■ Vînd Dacia 1310 TLX, an fabricaţie 1987, cutie 5 trepte, bleu Mamaia, motor 38 mii km, impecabilă, preţ 4,7 mil. lei, negociabil. Telefon 178232.

■ Vînd Dacia 1310 TLE, 1990, Polonia, cu nr. nou, 4,7 mil. lei, negociabil, Dacia 1310, 1982, Ungaria, 18 mil. lei, negociabil. Vizibil, zilnic, în parcare BTT-Orizont. Telefon 126283, între orele 9,00-12,00.

■ Vînd Dacia 1410 TLX, 5 trepte, octombrie 1994, fabricată la comandă. Telefon 170943.

■ Vînd Lada Niva, Renault Fuego, Peugeot diesel (ax came rupt) sau acte. Telefon 173769.

■ Vînd Fiat Uno-D, 5 portiere, 1986, înmatriculabil, 100 mii km, 2300 dolari, negociabil, sau înmatriculat - 3500 dolari, negociabil. Telefon 122736.

■ Vînd Dacia 1410 TLX, 5 trepte, octombrie 1994, fabricată la comandă. Telefon 170943.

■ Vînd Dacia 1310, 1989, Ungaria, 4,4 mil. lei. Telefon 151450, după ora 14,00.

■ Vînd Dacia 1310, Ungaria, an fabricaţie 1984, înmatriculată sau neînmatriculată, preţ negociabil, stare foarte bună. Relaţii la telefon 133976.

■ Vînd orice piesă şi element de caroserie pentru Mercedes Cobra 300. Telefon 140890.

■ Vînd motor Mercedes 300, parbrize Mercedes. Telefon 140890.

■ Vînd autoizotermă 5 t; sau schimb cu autoturism plus diferenţă. Telefon 146303.

■ Vînd Opel Kadett diesel, berlină, 4 portiere, 1987, stare foarte bună, neînmatriculat, cu vamă plătită, 4500 dolari sau echivalentul în mărci. Telefon 764317, 761444.

■ Vînd Opel Ascona 1,6 C, înmatriculat, fabricaţie 1986, cu multiple piese schimb, aspect şi funcţionare ireproşabile, preţ 3800 USD. Telefon 230657.

■ Vînd Opel Kadett, an fabricaţie 1981, 2 portiere, vopsea originală, înmatriculat 12-IS, stare de funcţionare şi aspect ireproşabile. Telefon 146981.

■ Vînd autoturism marca Subaru 1600, culoare gri metalizat, cu 4 portiere, în stare perfectă de funcţionare, preţ negociabil. Relaţii, zilnic, la telefon 116820, între orele 10,00-18,00 sau la telefon 250364, după ora 18,30.

■ Vînd urgent şi avantajos, două autoturisme Audi 80 GLS, bune, unul înmatriculat, cu carte identitate, 1600 cmc, 2500 dolari, negociabil. Telefon 160305.

■ Vînd Fiat Regata break diesel, 1986, geamuri electrice, închidere centralizată, volum reglabil, servodirecţie, stare perfectă de funcţionare, înmatriculabil, foarte convenabil. Telefon 140890.

■ Vînd urgent şi convenabil, Wartburg 353, model 84, stare ireproşabilă, preţ 2 mil. lei, negociabil, sau vînd certificat de înmatriculare. Relaţii la telefon 153955, după ora 13,00.

■ Vînd Datsun-Nissan Stantza, model 1982, înmatriculabil cu 12-IS, 1000 dolari şi Nissan Datsun Cherry pentru piese, în stare de funcţionare, 500 dolari. Telefon 152095.

■ Vînd, foarte urgent, Nissan Sanny break, an fabricaţie 1982, poate fi înmatriculat cu 12-IS, capacitatea cilindrică 1477 cmc, preţ negociabil, 2,5 mil. lei sau echivalentul în dolari, mărci. Telefon 111560, 119800.

■ Vînd Opel Kadett Sport, an fabricaţie 1982, cu îmbunătăţiri (spoilere, faruri duble), şi Nissan, model jeep, an fabricaţie 1984, intrat în ţară pe 20.01.1995. Telefon 252319.

■ Vînd două autoturisme Ford Escort, an fabricaţie '82-'83, cu vama plătită, jenţi aluminiu (sau dezmembrez). Telefon 170362.

■ Vînd Renault 18, înmatriculabil 12-IS, pentru studenţi străini, în stare perfectă de funcţionare, preţ negociabil. Telefon 250585.

Vînd seturi motor BORGO, segmenţi, cuzineţi, planetare Glaentzer originale Franţa şi alte accesorii pentru DACIA 1300-1400. Elemente caroserie DACIA 1100, acumulatori Fulmen (Franţa).
Magazin piese auto,
la parterul sediului ziarului OPINIA.

Societate comercială vinde ARO 320L (benzină), carosat izoterm, aluminiu, fabricaţie 1992, 40.000 km. Preţ informativ 7.000.000 lei.
Telefon: 172557, între orele 9,00 - 15,00.

Vînd motocicletă MINSK înmatriculată, nouă (600 km la bord), gri metalizat, 600.000 lei.
Telefon 144776, 172557/122
orele 9.00 - 17.00.

Vînd motor şi cutie de viteze, pentru RENAULT 18.
Preţ negociabil.
Telefon 123768, după ora 18,00.

SC VARĂ COM SRL BRĂILA
vinde prin
sc RECAM AUTO 25 srl,
din str. Tătăraşi 13
(vizavi de staţia peco BAŞ CEAUŞ)
piese de WARTBURG şi TRABANT
originale din inport Germania.

Vînd
OPEL REKORD 1,9
Stare perfectă de funcţionare.
Telefon 220396, după ora 18,00.

ELECTRONICE

Vînd TV color
"LEVIS"
diagonala 54,
preţ 550000 lei.
Telefon 252403,
după orele 18⁰⁰.

VÎND
televizor color
RUBIN
fără telecomandă,
din 1992,
preţ avantajos.
Relaţii la telefon 145354.

■ Vînd video recorder "Phillips" cu telecomandă, model nou, excepţional, preţ 400.000 lei. Telefon 173757. (1724)

■ Vînd TV color cu telecomandă, carcasă plastic, căutare automată, tub excepţional; preţ 330.000 lei. Telefon 173757. (1723)

■ Vînd urgent televizor "Diamant 210", stare ireproşabilă, bine întreţinut. Preţ 120.000 lei. Telefon 149258, după orele 16,00. (336699)

■ Vînd FAMILY-GAME SET (consolă cu două joystickuri şi pistol) cu 5.000 de jocuri în memorie. Telefon 120863, între orele 20,00-22,00.

■ Vînd cameră video 8 mm, AKAI ,INTELIGENT-Q cu încărcător acumulator şi cabluri, antenă satelit completă în stare de funcţionare, preţuri negociabile. Telefon 120538. (336700)

■ Vînd video player "Orion", japonez, telecomandă, sigilat, preţ - 280.000 lei. Telefon 231608. (336851)

■ Vînd dubludeck "Mayak 249" cu boxe, nou. Preţ fix 300.000 lei. Telefon 252975. (336395)

CASE - TERENURI

■ Vînd apartament 3 camere, semidecomandat, parter, bloc la stradă, Podu Roş. Telefon 111921. (1136)

■ Vînd teren zona CUG, 5000 mp, preţ negociabil. Relaţii la telefon 114868. (336696)

■ Vînd convenabil teren construibil, 5000 mp, la şosea, Valea Lupului. Telefon 149810. (336609)

■ Vînd două hectare pămînt arabil, categoria I, la km 35 DN Iaşi - Botoşani, bun pentru construcţie şi agricultură. Preţ negociabil. Telefon 118666, între orele 18,00-21,00. (336695)

■ Vînd teren zona CUG, 2500 mp, 4000 lei/mp, negociabil. Telefon 125033. (336677)

■ Vînd urgent cca 800 mp teren, Ţicău, preţ informativ - 3500 dolari. Telefon 124570, între orele 19,00-22,00. (336685)

■ Vînd apartament 3 camere, confort 1, preţ negociabil. Relaţii zilnic, între orele 12,00-20,00, la adresa: Str. Clopotari 8, bl. 922, et. 4, ap. 19. (1699)

■ Vînd apartament 2 camere, str. Decebal nr. 14, parter, confort I, îmbunătăţit, 46,70 mp. Relaţii la telefon 710742 sau 139250, după ora 17,00. (1728)

■ Vînd garsonieră confort 1, cu telefon, parchet, faianţă, et. 5, în zona Flora - Tătăraşi. Telefon 176544. (1719)

■ Vînd teren agricol în oraşul Iaşi, lîngă Ciric şi Aviaţie, 1,76 ha. Preţ negociabil. Telefon 176544, după ora 20,00. (1718)

■ Vînd casă bătrînească cu 2 camere şi 2336 mp în localitatea Cristeşti-Holboca, la şosea, 10 km de Iaşi, sau schimb pentru garsonieră şi diferenţă, variante. Informaţii la telefon 175435. (339004)

■ Vînd apartament 3 camere decomandate, cu boxă. Telefon 211743, după ora 16,00. (339031)

■ Vînd garsonieră confort I, etaj 3, gaze bucătărie, baie, balcon, telefon etc., Zimbru, preţ 5 milioane lei fix. Telefon 126848. (339041)

■ Vînd apartament 3 camere, B-dul Independenţei, bloc Y4, 18.000 $, în rate. Telefon 114917. (1743)

■ Vînd apartament cu 3 camere, confort I, etaj 1, zona Zimbru, 9,5 milioane lei, negociabil. Telefon 126848. (339042)

■ Vînd apartament 2 camere, confort I, Podu Roş, lîngă poştă, cu mobilă dormitor, sufragerie, bucătărie. Relaţii la telefon 133688. (339038)

■ Hîrlău - vînd apartament cu o cameră, îmbunătăţiri substanţiale, preţ fix - 3 milioane lei. Telefon 114216, după ora 19,00. (339046)

■ Vînd teren pentru casă la Valea Lupului, 1300 mp, preţ informativ 8000 mp, sau variante, maşină plus diferenţă. Telefon 165781. (336821)

■ Vînd apartament cu 3 camere decomandate, etajul 3. Telefon 125733. (1762)

■ Vînd teren în strada Silvestru nr. 10 (lîngă fostul dormitor CFR). Relaţii, la faţa locului, duminică, între orele 12,00-14,00.

■ Vînd apartament cu o cameră, zona Podu Roş, lîngă Bazar, 40 mp, în bloc nou, complet finisat, 5500 $, negociabil. Telefon 113761. (336836)

■ Vînd teren construibil cu condiţii de apă, lumină, gaze, în oraş, cartierul Bejan, 5.000 mp, preţ avantajos. Telefon 126170. (336838)

■ Vînd garsonieră, confort I, zona Frumoasa, preţ negociabil. Telefon 221532. (336840)

■ Vînd apartament cu 3 camere, în Nicolina II, bl. 621 B, sc. A, parter, sau schimb cu casă. Relaţii la adresa indicată. (1775)

■ Vînd casă în Ţibăneşti, Iaşi. Familia Irimescu Ginuţa-Zecime.

■ Vînd apartament 4 camere (110 mp) decomandate, et. 2, două balcoane, două grupuri sanitare, telefon, etc. Preţ - 13,5 milioane lei, zona Dacia. Telefon 126848. (336846)

■ Predau în rate contract apartament 2 camere în construcţie, zona Tătăraşi. Telefon 113345. (336848)

■ Vînd teren, grădină în comuna Bîrnova. Informaţii la fam. Grădinaru Aneta, sau telefon 252032, Suceava, prefix 030. (336854)

■ Vînd 1800 mp teren în Nicolina. Preţ - 10.000 mp, negociabil. Telefon 211068 sau 118251. (336856)

■ Vînd apartament 2 camere, în Bîrlad, îmbunătăţit, instalaţii grupuri sanitare; sau schimb cu apartament 3 camere plus diferenţă. Telefon 035/411176.

■ Vînd apartament 3 camere, confort I, decomandat, Mărăţei I, preţ negociabil. Telefon 033/629741.

■ Vînd casă şi apartament, oraş Negreşti-Vaslui. Telefon 035/457016.

■ Vînd, urgent, apartament 3 camere, semidecomandat, et. 1, zona Piaţa Chirilă, Tătăraşi, bloc foarte liniştit. Telefon 148355.

■ Vînd clădire cu o suprafaţă utilă de 164 mp, al cărei spaţiu poate fi folosit pentru activităţi de producţie, comerţ, alte activităţi. Relaţii la telefon 123881.

■ Vînd casă nou construită, din lut, fără autorizaţie, cu posibilitate curent electric, gaz, canalizare, fără curte, zona Podu de Piatră, preţ negociabil 5 mil. lei; sau schimb cu apartament cu o cameră, sau apartament 2 camere, indiferent de zonă. Telefon 166047.

■ Vînd minimotel, în apropierea staţiunii Durău, compus din: restaurant-sală de mese (100 locuri), bar, bucătărie, cameră tranşare (150 mp), terasă (100 locuri), subsol (pivniţă) 100 mp, 3,1 înălţime; încălzire centrală proprie; alimentare cu apă proprie şi instalaţie evacuare; etaj cu 6 camere, două holuri, două băi (130 mp). Preţ informativ -160 mil. lei. Telefon 033/626238, după ora 19,00; 033/224191, între orele 9,00-17,00.

■ Vînd, urgent, apartament 3 camere, preţ negociabil 10-12 mil. lei; sau schimb cu similar Constanţa. Telefon 162863.

■ Vînd apartament 3 camere, decomandat, faianţă baie şi bucătărie, balcon închis, cablu telefon, şos. Naţională, et. 4 (pasarelă Gară) sau schimb cu apartament 2 camere plus diferenţă. Telefon 157076.

■ Vînd apartament 3 camere, zona Ţesătura, et. 1, bloc cărămidă, cu faianţă baie şi bucătărie. Telefon 138100.

■ Vînd apartament 3 camere, confort I; sau schimb cu Paşcani. Telefon 147013.

■ Vînd apartament cu o cameră, confort I, str. Gării, plata în lei sau valută. Telefon 231665.

■ Vînd apartament 4 camere, proprietate, decomandat, et. 1, Metalurgie. Telefon 178977.

■ Vînd, urgent, apartament 4 camere, decomandat, foarte bun pentru privatizare, zonă foarte bună. Telefon 111303.

■ Vînd apartament 3 camere, confort I, decomandat, două băi, parchet, zugrăvit în calciu, faianţă baie şi bucătărie, cu gratii la geamuri, cu parter înalt, proprietate, telefon Alcatel, două boxe, bun pentru privatizare, negociabil. Telefon 250840.

■ Vînd apartament 3 camere, decomandat, 60 mp, orientat sud-est, et. 10, fără probleme cu terasa, cu boxă la subsol, bulevardul Independenţei. Telefon 144989.

■ Vînd (schimb cu apartament 2 camere) apartament 2 camere, zona Podu Roş. Telefon 130573.

■ Vînd apartament, et. 1, str. Primăverii, la stradă (anexă), preţ fix - 16 mil. lei. Telefon 134379.

■ Vînd apartament 3 camere, decomandat, două băi, bucătărie, cu faianţă, ipsoserie, geamuri (3 rînduri), hol cu parchet, calciu, balcon 6 m. Telefon 165404.

■ Vînd apartament 2 camere, confort I, îmbunătăţit, zona Zimbru, 12 mil. lei, negociabil. Telefon 160297.

■ Vînd, urgent, apartament 2 camere, semidecomandat, proprietate, la parter, cu telefon, bun şi pentru S.C., în bloc cu stomatologia Profamilia, zona Podu Roş, preţ negociabil - 7 mil. lei. Telefon 114032.

■ Vînd casă, str. 13 Decembrie, Fălticeni. Telefon 030/444058.

■ Vînd apartament 2 camere, semidecomandat, confort I, mobilat, zona Metalurgie (Grădinari, lîngă cămine Tudor Vladimirescu). Relaţii la telefon 179161.

■ Vînd casă cu două camere şi bucătărie, (grajd), în Tg. Neamţ, comuna Timişeşti, sat Plăieşu. Telefon 163089.

■ Vînd spaţiu comercial, amenajat ca magazin mixt şi atelier de vulcanizare (cu toate aprobările de funcţionare), 4 camere, magazie, grup sanitar, 142 mp, în şos. Bucium nr. 23, 18 mil. lei. Telefon 127460, între orele 8,00-16,00.

■ Vînd apartament 4 camere, recent zugrăvit în calciu, baghete, faianţă, două balcoane închise, camere cu intrare separată, la etajul 9, zona Mircea cel Bătrîn. Telefon 120272.

■ Vînd apartament 2 camere, confort I, decomandat, balcon închis, faianţă bucătărie, gresie şi faianţă baie, parchet, proaspăt renovat, telefon, telecablu, etajul 10, amplasat între Minerva şi Zimbru; preţ 12 mil. lei, negociabil. Telefon 163095.

■ Vînd (schimb) apartament 3 camere, cu telefon, telecablu, preţ negociabil, bulevardul Dacia nr. 67, bl. DE 2, et. 3, ap. 1. Telefon 158867.

■ Vînd apartament 2 camere, decomandat, confort I, et. 3, zona Tg. Cucu, cu îmbunătăţiri, mobilat sau nemobilat, telefon, TV cablu. Telefon 112241.

■ Vînd apartament 3 camere, decomandat, două băi, două balcoane mari, închise, telecablu, telefon, faianţă, gresie, foarte bine întreţinut (ipsoserie, calciu), Păcurari (vizavi de Poştă), poziţie excepţională, preţ negociabil. Telefon 167793.

■ Vînd casă cu 500 mp teren, în stradela I. Mironescu (Moara de Vînt). Telefon 220318.

■ Vînd apartament 3 camere, confort I, decomandat, două băi, balcon (10 m) închis, garaj la parter, boxă şi alte dependinţe, telefon şi telecablu, în Nicolina II-CUG, preţ 32 mil. lei. Telefon 123710.

■ Vînd apartament 3 camere, decomandat, din 1989, cu două grupuri sanitare, trei balcoane, faianţă baie-bucătărie, calciu, uşă nouă, telefon Alcatel, cu 74 mp. Telefon 250326.

■ Vînd garsonieră, et. 1, balcon închis, telecablu, zona Gară, preţ 10 mil. lei. Telefon 112090, interior 3127; sau 170818.

■ Vînd apartament 3 camere, vizavi de Club 20, et. 4, în calciu, cu parchet, faianţă, al treilea rînd de geamuri, telefon, balcon închis. Telefon 150637.

■ Vînd în Bucium, pe şos. Bîrnova, casă nouă, cu teren 1200 mp (diverse), preţ - 35 mil. lei; sau schimb cu apartament plus diferenţă în rate, variante. Telefon 251553.

■ Vînd (schimb cu garsonieră, zonele CUG, P. Roş) apartament 2 camere. Telefon 129533.

■ Vînd apartament 4 camere plus o cameră la subsol, în perfectă stare, cu posibilităţi pentru spaţiu comercial, preţ fix - 40 mil. lei. Telefon 168894.

■ Vînd apartament 3 camere, confort sporit, două băi, două balcoane, et. 3, în Dacia (la bulevard), vizavi de complex Dacia (Bicaz), vedere la stradă, în staţia tramvai 5-6-10. Telefon 167085.

■ Vînd apartament 4 camere, ultracentral, în bloc Cina, două băi, calciu, gresie, faianţă, balcon 16 m, cu vedere la bulevard, preţ avantajos, 20 mii dolari, negociabil. Telefon 135771, după ora 9,00.

■ Vînd, urgent, apartament 3 camere, preţ negociabil 10-12 mil. lei; sau schimb cu similar Constanţa. Telefon 162863.

■ Vînd casă cu 3 camere plus hol, bucătărie exterioară, magazie, lumină electrică plus un hectar teren în jurul casei (arabil, vie, livadă), în sat Tungujei, comuna Ţibăneşti, judeţul Iaşi. Telefon 252030.

Vînd urgent apartament 2 camere decomandate, boxă 16mp, magazie din cărămidă 11 mp, în Copou. Relaţii la telefon 149924.

Vînd casă bătrînească, zona Tătăraşi, stradela Nicoriţă nr. 8, suprafaţă de 435 mp, 2 camere plus dependinţe, beci, garaj nou, apă în curte, telefon, posibilităţi de racord gaz. Preţ informativ 20 milioane lei.
Pentru cei interesaţi, relaţii suplimentare la telefon 157261.

Vînd apartament 3 camere decomandate, zona Podu Roş, cablu, faianţă baie şi bucătărie, uşă stejar.
Tel.221649.

CUMPĂRĂRI

■ Cumpăr televizoare defecte. Telefon 232571. (339003)

■ Cumpăr certificate proprietate. Telefon 153588. (336668)

■ Cumpăr garsonieră zonele Alexandru cel Bun, Zimbru, Dacia. Ofer 4 milioane lei. Telefon 126848. (336846)

■ Cumpăr cameră cu dependinţe (garsonieră) la bloc sau casă, în zonă bună, ofer 4,5-5 milioane lei. Telefon 150262, după orele 18,00. (336831)

Cumpăr apartament conf. I, minim 2 camere decomandate, exclusiv parter şi ultimul etaj, orice îmbunătăţire adusă apartamentului este binevenită. Exclus zonele: Canta, Metalurgie, CUG, Dacia, Dancu.
Telefon 143673

ÎNCHIRIERI

■ Tineri căsătoriţi, serioşi căutăm apartament sau garsonieră cu telefon, preţ acceptabil. Telefon 173757. (1725)

■ Închiriez garaj B-dul Independenţei. Relaţii la telefon 214001. (336840)

■ Închiriez apartament central, Piatra Neamţ, pentru sediu firmă. Telefon 033/612131 sau 033/618839, după ora 16,00.

■ Tineri intelectuali căutăm garsonieră, plata lunar, negociabil. Oferim şi dorim seriozitate. Telefon 151947. (336034)

■ Ofer la casă două camere libere, hol mare, pentru birouri sau depozit, încălzire gaz metan, cu telefon. Telefon 110489, d-na Scutaru.

■ Solicit auto Dacia 1300, pentru 200-250 mii lei/lună, negociabil. Telefon 115068.

■ Caut garsonieră (semi)mobilată, cu telefon. Ofer 40 mii lei lunar plus cheltuieli de întreţinere. Rog seriozitate. Relaţii la telefon 116820, între orele 10,00-18,00.

■ Caut spaţiu comercial în str. Sărărie. Relaţii la telefon 116820, între orele 10,00-18,00 sau la telefon 250364, după ora 18,30.

■ Foarte urgent, caut apartament 2 camere, central, cu telefon, plata lunar, în valută. Telefon 117746, 117543.

■ Închiriez spaţiu de depozitare, 40 mp, zonă centrală. Relaţii în str. Ipsilante 12, în zilele de joi şi sîmbătă, sau la telefon 164860.

■ Închiriez apartament 3 camere, aragaz, telefon, frigider, zona Alexandru cel Bun. Plata anticipat pe 3 luni. Telefon 136416.

■ Închiriez cameră separată, mobilată, zona Autogară, la două fete sau doi băieţi. Plata anticipat pe 6-10 luni. Telefon 210783.

■ Închiriez cameră decomandată, cu balcon, la două fete, doi băieţi sau tineri căsătoriţi. Plata anticipat pe 4 luni. Telefon 123920.

■ Primesc în gazdă o studentă (elevă), zona Podu Roş. Telefon 129176.

■ Caut casă sau apartament, cu 2-3 camere, zona Independenţei, M. Eminescu, Sf. Teodor. Telefon 212234, între orele 9,00-18,30.

■ Închiriez, urgent, garsonieră, cu telefon, Alexandru, pe termen lung. Plata anticipat pe 6 luni (100 mii lei/lună). Telefon 152879.

■ Închiriez, urgent, casă cu o cameră şi dependinţe, 30 mp, cu vad comercial, la stradă (linia troleibuz, Păcurari 86). Telefon 156908.

■ Închiriez apartament cu o cameră, confort I, mobilat, cu Tv şi telefon, cu bucătărie, gaz metan, baie, balcon, et. 3, pe valută, pe o perioadă nedeterminată. Relaţii la telefon 142589.

SCHIMBURI

■ Schimb apartament 3 camere, parter, bloc la stradă, Podu Roş, cu apartament 2 camere sau garsonieră şi diferenţă negociabilă (zonele Independenţei, Centrul Civic). Telefon 111921. (1136)

■ Schimb apartament 2 camere Orşova cu locuinţă (variante) în Iaşi. Telefon 171032. (336807)

■ Schimb apartament cu două camere decomandate, et. 4, central, cu similar, parter. Telefon 110606. (1761)

■ Schimb apartament 2 camere în Braşov cu similar Iaşi. Telefon 032/133142. (1776)

■ Schimb casă ultracentral Iaşi cu apartament proprietate, et. I-II, ultracentral plus diferenţă, Iaşi. Telefon 037/625245, după ora 20,00. (336841)

■ Ploieşti, schimb garsonieră proprietate, cu similar sau de stat, Iaşi, Socola 5, sc. A, et. 1, ap. 8.

■ Braşov, schimb apartament 4 camere, cu dependinţe, proprietate, cu similar Iaşi, central. Telefon 252401 sau 167089.

■ Schimb apartament cu o cameră, Piaţa Doi Băieţi, cu apartament 2 camere, fără diferenţă. Telefon 173423.

■ Schimb apartament 2 camere, confort I, decomandat, et. 1, foarte bine întreţinut (a doua staţie de la Podu Roş, Nicolina II), cu apartament 3 camere, decomandat. Ofer maxim 2 mil. lei. Telefon 124929.

■ Bacău, schimb (vînd) apartament 2-3 camere, ultracentral, cu similar Iaşi. Telefon 034/154568 sau 034/177563.

■ Schimb apartament 3 camere, confort I, et. 10, proprietate de stat, două băi, trei boxe, balcon închis, îmbunătăţit, cu apartament 2 camere, confort I, plus diferenţă un milion lei, negociabil; sau apartament 3 camere, confort redus plus diferenţă 500 mii lei. Telefon 158776.

■ Schimb apartament 4 camere, confort I, cu apartament 2 camere, confort I plus diferenţă, sau variante. Telefon 129230.

■ Schimb apartament 4 camere, parter, zona Minerva, cu telefon, cu similar, etaj, zona Zimbru. Telefon 252793.

■ Schimb apartament 3 camere, cu apartament 2 camere şi garsonieră. Telefon 179139.

■ Schimb apartament 2 camere, decomandat, confort I, parter, fără balcon, Dacia, cu apartament 2-3 camere, decomandat, confort I, et. 1-3, zonele Tătăraşi, Nicolina (gară). Telefon 175361.

■ Schimb 320 mp teren şi casă nefolosibilă, amplasate aproape central, cu garsonieră, ultracentral. Telefon 116816.

■ Schimb apartament 4 camere, în Suceava, cu apartament 2 camere plus diferenţă sau garsonieră. Exclus Burdujeni. Telefon 030/217831, după ora 16,00.

■ Schimb apartament 3 camere, et. 2, cu apartament 2 camere plus garsonieră în Suceava sau Piatra Neamţ. Relaţii în bulevardul G. Enescu nr. 46, bl. T95, sc. A, ap. 10, Suceava.

■ Schimb garsonieră, confort I, et. 2, zona Metalurgie, cu apartament 2 camere, confort I, decomandat. Ofer diferenţă negociabilă. Telefon 221411.

■ Schimb apartament 3 camere, semidecomandat, cu apartament 2 camere plus diferenţă; sau vînd la preţ negociabil. Telefon 161406.

■ Schimb apartament 3 camere, semidecomandat, proprietate, confort I, et. 4, Tătăraşi, cu apartament 1-2 camere, confort I, et. 1-3, Tătăraşi plus diferenţă negociabilă. Telefon 177763.

■ Schimb apartament 2 camere, decomandat, Iaşi, cu similar Suceava (exclus Burdujeni). Relaţii la telefon 152957 sau 159542.

■ Schimb apartament 4 camere, multiple îmbunătăţiri, cu apartament 3 camere plus diferenţă negociabilă, zonele Gară, Autogară, Păcurari, centru. Telefon 173697.

■ Schimb (vînd) apartament 2 camere, îmbunătăţit, faianţă baie şi bucătărie, uşă nouă stejar, parchet, cu garsonieră, confort I, zonele Autogară, Gară, P. de Fier, Hala Centrală, Tătăraşi. Telefon 151396.

■ Schimb apartament 3 camere, confort I sporit, et. 7, Dacia, cu apartament 3 camere, parter, orice zonă. Telefon 166132.

■ Schimb apartament 2 camere, confort I, bloc din cărămidă, zona Tătăraşi, cu apartament cu o cameră. Sunaţi la 173536, între orele 9,00-22,00.

■ Schimb apartament 3 camere, et. 2, Podu Roş, cu apartament 2 camere, Centru Civic. Telefon 138456.

■ Schimb garsonieră confort III, Cantemir, cu garsonieră confort I. Ofer diferenţă. Telefon 175984.

■ Schimb apartament 3 camere, confort I, cu apartament 2 camere şi cu diferenţă, 2,5 mil. lei, negociabil, sau variante. Telefon 155482.

■ Schimb apartament 4 camere, confort I, et. 2, dotat excelent, zugrăvit, tapet Germania, faianţă, două băi, în faţa pădurii din Frumoasa, cu apartament cu o cameră şi teren, exclus cartier Bularga, parter şi ultimul etaj. Telefon 128805.

■ Schimb apartament 4 camere, confort I, et. 2, dotat excelent, zugrăvit, tapet Garmania, faianţă, două băi, în faţa pădurii din Frumoasa, cu teren în municipiul Iaşi. Telefon 128805.

■ Schimb apartament 2 camere, confort II, semidecomandat, cu apartament 2 camere, confort III sau redus. Telefon 171626.

■ Schimb apartament 3 camere, decomandat, confort I, două debarale, două băi, două holuri, cu apartament 2 camere, confort I, decomandat, plus diferenţă negociabilă. Relaţii la telefon 123021.

■ Schimb apartament 2 camere, proprietate, confort redus, cu telefon, parchet, balcon închis, camere separate, Mircea cel Bătrîn, cu apartament 2 camere, altă zonă sau în acelaşi cartier. Telefon 158321.

■ Schimb apartament 2 camere, confort I, foarte spaţios, sufragerie 4/5, dormitor 4/4, bucătărie 2,5/4, baie 2,5/3, hol intrare 3/3, două balcoane etc, cu apartament 3 camere, et. 1-3, zonele Păcurari, Alexandru cel Bun, Autogară, Gară, Podu Roş. Telefon 251913.

■ Schimb apartament 2 camere, confort II, Alexandru cel Bun, cu garsonieră, confort II, Alexandru cel Bun şi diferenţă. Telefon 175842, 134807.

■ Schimb două apartamente a 3 camere, confort I, Podu Roş şi Tătăraşi, cu casă, zonă acceptabilă, minim 5 camere. Telefon 175842, 134807.

■ Iaşi, schimb apartament 2 camere foarte mari, două balcoane, hol primire, cu similar Bucureşti, central. Telefon 165815.

■ Schimb (vînd) apartament 4 camere, proprietate, decomandat, parter, la stradă, bun pentru privatizare, vad foarte bun, cu apartament 2 camere, garsonieră sau casă bătrînească cu diferenţă, sau diferite variante. Telefon 159581.

■ Schimb apartament 2 camere, achitat, nedecomandat, parter, zona Metalurgie, cu telefon, balcon, beci, gaz, parchet, cu garsonieră, confort I plus diferenţă 2,5 mil. lei, indiferent de zonă. Telefon 170369.

■ Schimb apartament 3 camere, cu apartament 2 camere sau două garsoniere, sau similar, indiferent de zonă. Telefon 168580.

■ Schimb apartament 2 camere, parter, zona Zimbru, cu apartament cu o cameră, etaj. Telefon 157020.

■ Schimb apartament 4 camere, confort I, et. 4, cu apartament 2 camere, confort I plus diferenţă (blocul se află în Galata II, lîngă Policlinica Balneară). Relaţii la telefon 121350.

■ Schimb (vînd) apartament 2 camere, Oneşti, cu similar Iaşi. Informaţii la telefon 163463.

■ Schimb apartament 2 camere, decomandat, et. 1, zona CUG, cu similar, cartier Tătăraşi. Telefon 179208.

■ Schimb apartament 3 camere, decomandat, confort I, zona Podu Roş, cu apartament 2 camere, confort II-III şi garsonieră, confort I sau două garsoniere, confort I, şi diferenţă. Telefon 116625.

■ Schimb apartament 4 camere, proprietate, cu 2 apartamente a două camere sau variante. Telefon 154186.

■ Schimb garsonieră, parter, centru Tg. Neamţ, cu garsonieră Iaşi, sau variante. Telefon 177477.

DECESE

■ Col.r. Nicolae Şerban - soţ, prof. Sergiu Şerban - fiu, prof. Rica Şerban - noră, Alexandru Şerban - nepot, familiile Drăgan Andrei, Gretcu Vasile, Drăgan Alin, Bejenariu Mihail şi rudele apropiate anunţă cu durere stingerea din viaţă, după o lungă şi grea suferinţă a scumpei lor OLIVIA ŞERBAN, învăţătoare pensionară. Înmormîntarea are loc astăzi, 8 aprilie 1995, orele 13,00, la cimitirul Eternitate, în capela căruia este depusă. (1764)

CONDOLEANŢE

■ Familia Crăciun Adrian este alături de familia Bîrliga Dumitru în aceste momente de adîncă tristeţe şi-i transmit sincere condoleanţe. (1758)

■ Familia Ştefanachi este alături de familia Bîrliga Dumitru, în aceste momente grele, pricinuite de moartea mamei şi-i transmite sincere condoleanţe. (1768)

■ Colegii schimbului C filare Fire 2 transmit sincere condoleanţe colegei Prodan Alexandrina pentru pierderea unicului ei fiu, DRAGOŞ. Dumnezeu să-l ierte. (1777)

■ Sîntem alături de familia Cincă în aceste momente grele. Sincere condoleanţe din partea familiei Nemţeanu. (336845)

■ Colectivul Centrului de Sănătate a Reptoducerii şi Planificare Familială - Maternitatea Elena Doamna este alături de colega şi prietena lor, asistenta Ciobanu Lola, la marea suferinţă cauzată de pierderea tatălui. Sincere condoleanţe! (336044)

Colegii din Serviciile O.T.D. şi A.S. Regionala C.F. Iaşi sînt alături de dl. ing. DAN MITITELU şi dl. ION GLIGOR la greaua pierdere suferită şi transmit sincere condoleanţe familiei.

Colectivul Studioului din Iaşi al Televiziunii Române este alături de colegul lor GABI ROTARU la durerea pricinuită de pierderea bunicii. Condoleanţe familiei.

Familia Creţu Dumitru mulţumeşte tuturor celor care au fost şi sînt alături de ea în marea suferinţă pricinuită de dispariţia celei care a fost
CREŢU MIHAELA

Din partea familiilor Nechita Dumitru şi Ştefanache Ionel, sincere condoleanţe şi un pios omagiu familiei FEODOROV EUSTENIE pentru greaua pierdere a fratelui **GRIGORE.** Dumnezeu să-l ierte.Amin.

Colectivul Secţiei a V-a Poliţie este alături de domnul maior Bîrliga Dumitru, la greaua pierdere suferită, prin decesul mamei.

Familiile Tiberiu şi Alexandru LĂZESCU sînt alături de familia CINCĂ în aceste momente grele de trecerea în nefiinţă a dragei lor soţii şi mame **MARIA CINCĂ** şi îi transmit întreaga loc compasiune şi sincere condoleanţe. Dumnezeu să o odihnească în pace.

Colectivul SC Aliment Canta SRL este alături de familia Bîrliga la greaua pierdere suferită şi-i transmite sincere condoleanţe. Dumnezeu s-o ierte.

Cu durere în suflet, prof. Elena şi Leonard Olaru şi ing. Laura şi Eugen Fullop regretă dispariţia blîndei noastre mătuşe
ELENA GLIGOR (MOAŢA)
şi sînt alături de Nelu şi familiile Neculai şi Dan Mititelu în aceste clipe grele. Dumnezeu s-o odihnească în pace.

Colectivul Serviciului OTD din Regionala CF Iaşi este alături de dl. ing. CINCA Tudor la greaua pierdere suferită şi transmite sincere condoleanţe familiei.

Foştii colegi şi prieteni sînt alături de Ilie CINCA şi de familia sa, în greaua suferinţă pricinuită de pierderea mamei.

Colectivul Secţiei a IV-a Poliţie este alături de suferinţa dl. maior Bîrliga Dumitru la greaua suferinţă pricinuită de pierderea mamei sale. Dumnezeu s-o ierte.

Colectivul Secţiei a II-a Poliţie este alături de domnul Maior Bîrliga Dumitru şeful Poliţiei Municipiului Iaşi, în aceste momente grele pricinuite prin decesul mamei, transmiţîndu-i sincere condoleanţe.

Familia Axinte Gh. transmite sincere condoleanţe fam. Bîrliga Dumitru pentru trecerea în nefiinţă a celei ce i-a dat viaţă. Dumnezeu să o ierte.

Salariaţii din cadrul SC VINIA Iaşi SA îşi exprimă întreaga compasiune şi sînt alături de domnul Ioniţă Gheorghe la greaua pierdere suferită prin decesul tatălui. Sincere condoleanţe şi Dumnezeu să-l ierte.

Profund mişcaţi de moartea tatălui, colegii de la atelierul central din cadrul SC VINIA Iaşi sînt alături de domnul Ioniţă Gheorghe, în aceste clipe grele, transmiţîndu-i sincere condoleanţe. Dumnezeu să-l odihnească în pace.

Colectivul de conducere al sindicatului liber din SC VINIA Iaşi SA este alături de colegii Ioniţă Gheorghe şi Virginia în momentele de grea cumpănă prin trecerea în nefiinţă a tatălui şi respectiv a socrului. Sincere condoleanţe şi Dumnezeu să-i dea odihnă veşnică.

COMEMORĂRI

■ Soţia - Elena, fiicele - Valerica, Tincuţa şi Maricica împreună cu ginerii şi nepoţii anunţă cu durere în suflet împlinirea a 40 de zile de la dispariţia fulgerătoare a scumpului lor CĂRARE CARP IOAN. Slujba de pomenire va avea loc sîmbătă, 8 aprilie 1995, în satul Valea Grecului, Jud. Vaslui. Dumnezeu să te odihnească în pace, suflet bun şi blînd. (1779)

■ Sub această cruce, în acest mormînt, doarme ce-am avut mai drag şi scump pe acest pămînt. Pămînt tăcut şi atît de rece, bătut de vînt şi ploi, îţi dăm orice, dar dă-ne soţul, tatăl şi bunicul înapoi. Astăzi, 8 aprilie, se împlineşte un an de cînd moartea nemiloasă l-a răpit pentru totdeauna dintre noi pe bunul nostru MORARIU DUMITRU, din comuna Trifeşti, judeţul Iaşi, în vîrstă de 67 ani. Te strigăm dar nu ne auzi, te căutăm, dar nu te găsim. Ne rugăm lui bunul Dumnezeu să te ierte şi să-ţi fie ţărîna uşoară. Soţia, cei 9 copii şi nepoţi. Nu te vom uita niciodată şi te vom păstra veşnic în inimile noastre. (1769)

MULŢUMIRI

Familiile Sofrone şi Crauciuc mulţumesc tuturor celor care prin participare, telefoane telegrame, flori, au fost alături la marea durere pe care am simţit-o prin pierderea celui care a fost prof. dr. **VALENTIN SOFRONE**.

■ Familia Bădiliţă Spiridon mulţumeşte rudelor şi tuturor celor care au luat parte la durerea lor prilejuită de pierderea unicului lor fiu, ing. BĂDILIŢĂ CIPRIAN. (336042)

OFERTE SERVICII

M.V.D.
FIRMĂ SPECIALIZATĂ ÎN CONSULTING
ASIGURĂ
■ constituirea S.C. cu capital românesc şi mixt (SRL, SNC, SA) în regim de urgenţă; înregistrarea la Administraţia Financiară, cod fiscal; ■ obţinerea avizului de funcţionare de la Primăria Iaşi; ■ constituire (înregistrare) filiale; ■ acte adiţionale, menţiuni (lărgirea obiectului de activitate, asocieri, retrageri, cesiuni, majorări capital, puncte de lucru, radieri, dizolvări societăţi). Hotel "UNIREA", camera 107. Telefon 212299, orele 10,00-20,00.

SERVICII MEDICALE MOBILE
(asistenţă medicală la domiciliu; consultaţii medicale; prescriere de reţete în regim compensat; recomandări şi investigaţii paraclinice; tratament de urgenţă; asigurarea transportului şi internării în caz de necesitate; oferim, de asemenea, servicii de infirmerie la domiciliu).
Sunaţi la telefon **113130/569**, zilnic, între orele 7,00-23,00.
"CORPO-SAN" vă ajută!
Clienţii noştri se pot abona la serviciile medicale pe care le oferim, contra unei taxe foarte convenabile.

Traduceri impecabile - toate limbile de circulaţie, inclusiv acte notariat. Telefon 143023.

Doriţi să aveţi o siluetă frumoasă?
Practicaţi gimnastica de întreţinere fitness şi stretching la Cabinetul **FITNESS**, prof. IRIS BÂDIU. Relaţii la telefon 132889.

SC ELECTRIC PULS SRL
vă oferă o gamă largă de spoturi luminoase, veioze, lămpi de birou, plafoniere şi lampadare, toate cu becuri halogen, adaptabile uşor spaţiilor comerciale, birourilor, vitrinelor, standurilor expoziţionale etc.
Pentru informaţii sunaţi la telefon **032/213284.**

Reparaţii frigidere şi instalaţii frigorifice. Deplasări la domiciliu. Lucrări garantate, prin
SC *POLAR SERVICE* SRL
Iaşi
Telefon 220859

Profesional: tehnoredactare, balanţă, software contabilitate. Tel. 173147

Casa de Cultură a Sindicatelor Iaşi face înscrieri la
ŞCOALA SUPERIOARĂ DE SECRETARIAT
pentru pregătirea în specialitatea secretariat-asistenţă managerială.
Se studiază:
- Tehnica activităţii de secretariat
- Stenodactilografie
- Limba engleză
- Elemente de contabilitate
- Utilizarea P.C.-urilor în activitatea de secretariat

Durata cursului este de 4 luni, în regim intensiv, cîte 20 de ore pe săptămînă, între orele 16.00-20.00.
Se pot înscrie bacalaureaţi şi absolvenţi de învăţămînt superior.
Absolvenţii vor primi diplome recunoscute, eliberate de Centrul de Pregătire Postliceală şi Postuniversitară al Ministerului Culturii.
Informaţii la tel. **135158**

AFINVEST
Telefon 129877, 139710
NOI VĂ SPUNEM PRIMII BUNĂ DIMINEAŢA!
Puteţi avea
MONITORUL
- ziarul Dvs. preferat, la prima oră,
Acest serviciu modern este asigurat
gratuit,
la domiciliu, numai prin firma
AFINVEST

Doriţi să cîştigaţi bani după orele de serviciu?
Veţi afla cum, daca expediaţi acest talon şi adresa dvs. la:
"Idei de Afaceri"
- Fast Business, OP 54, CP 46, Bucuresti.(M6)

Agenţia de Turism MOLDAVIA
Str. 14 Decembrie 1989 nr. 14, telefon 112564 şi 211330
organizează excursii în:
- Turcia: 8 şi 12 aprilie

Ghizi: Andreescu Diana
Irimia Marcel
- Polonia: 8 şi 9 aprilie

Ghizi: Filip Cristina
Ştefan Ecaterina
Petrache Neculai

Legalizăm traduceri din/în limba engleză la jumătate din preţul pieţei (2.500 lei/pagină).
Birou de traduceri - Cuza Vodă 38 (lîngă Maternitate), tel. 112201.

■ Inginer atestat la firmă de prestigiu, ofer service (reparaţii) televizoare color, cazuistică diversă. Telefon 252909. (42113)

■ Specialist în reclamă! Doriţi sporirea vînzărilor firmei dumneavoastră? Doriţi ca firma dumneavoastră să iasă din anonimat? Telefonaţi la 164457, după ora 18,00. (336342)

Agenţia de Turism
"Unirea" Iaşi
(fostul OJT) cu sediul în Piaţa Unirii 12 (lîngă Hotel Unirea) vă oferă:
Minivacanţe la alegerea dvs. pentru petrecerea sărbătorilor Sfintelor Paşte
Excursie în întîmpinarea primăverii pe litoralul românesc la Neptun, Jupiter, Cap Aurora în perioada 29.04-2.05.
ANUNŢĂ:
■ Începînd cu data de 4 aprilie 1995 se pun în vînzare bilete de odihnă pe litoral, pentru întreg sezonul de vară 1995, în staţiunile Mamaia, Neptun, Olimp, Eforie Nord, Eforie Sud, Jupiter, Cap Aurora, Venus, Saturn, Mangalia şi Costineşti. Se asigură servicii de calitate, cazar, opţional şi masă, în hoteluri, vile şi căsuţe. Biletele se pot procura şi cu plata în rate, iar în afara perioadei 10.07-20.08 durata sejurului este la alegerea dumneavoastră.
■ Vă oferă locuri pentru următoarele excursii peste hotare:
- **Spania** - avion, 12 zile, 29 mai 1995
- **Grecia** - autocar, 10 zile, 20 mai 1995
- **Egipt** - avion, 8 şi 12 zile, plecări în fiecare sîmbătă
- **Franţa** - avion, 8 zile, 11 mai 1995
- **Italia** - autocar, 9 zile, începutul lunii mai
- **Austria** - autocar, 4 zile, plecări lunare
- **China** - avion, 8 zile, plecări săptăminale
- **Turcia** - circuit autocar, 7 zile, 14 mai

Obţinem vize pentru plecări individuale în Franţa, Italia, Grecia, SUA, Canada, pe bază de invitaţie.
Informaţii suplimentare la telefon 143037.

■ Moară de porumb pentru făină grisată cu program 7,00-16,00, uium numai 10%, la 300 m de la gară spre Podul de Piatră pe stînga, urmăriţi indicatoarele. Telefon 143493. (336397)

■ Transport marfă cu camion de 7 t pe orice distanţă. Telefon 114367. (336607)

■ Execut lucrări monumente funerare. Telefon 252507, după ora 18,00. (336025)

■ Meditaţii pian. Telefon 212990. (336681)

■ Inginer, repar televizoare color şi alb negru. Sonor E. Nova. Telefon 128356. (336693)

■ Transport marfă cu autoizoterma 1,5 t. Telefon 122926. (336040)

■ Avantajos, transport marfă pînă la 10 tone în oraşele Bistriţa Năsăud, Zalău, Baia Mare, Satu Mare şi Cluj. Relaţii suplimentare la telefon 110772. (336805)

■ Caut maseuză la domiciliu. Telefon 110606. (1761)

■ Lucrez plăpumi şi saltele. Telefon 160561. (336241)

■ Societate de construcţii proiectează şi execută: orice fel de construcţii civile, industriale şi agricole; orice fel de confecţii metalice. Telefon 233639, 120177. (336647)

■ Execut lucrări monumente funerare la preţ avantajos, eventual şi cu plata în rate. Telefon 220803. (336648)

■ Medic primar ofer consultaţii permanent la domiciliul copilului. Telefon 161702, 232807. (1703)

■ Emailăm căzi pentru baie la domiciliul clientului. Relaţii şi programări la telefon 212149.

■ Electrician autorizat repar aparatură electrocasnică şi execut şi repar instalaţii electrice interioare. Relaţii la telefon 270909, 115330. (339011)

■ Pregătire chimie orice nivel, profesoară specialitate. Telefon 172611, după orele 16,00. (339016)

■ Cursuri gratuite pentru iniţierea în trezirea energiei vitale KUNDALINI din fiinţa umană. Relaţii şi înscrieri la telefon 116214. (336806)

■ Execut orice fel de lucrări pe maşină de scris sau calculator. Telefon 139314, zilnic, după ora 17,00.

■ Antene satelit - reparaţii, montaj, configurări la cerere. Telefon 032/134770, seara. (336834)

■ Ingineri, reparăm televizoare. Telefon 149007. (336850)

■ Caut maşini pentru taximetrie. Ofertă serioasă. Telefon 032/153433. (336853)

LOCURI DE MUNCĂ

SC **VITALEF** SA Iaşi
Bd. Chimei nr. 1-2
angajează
prin concurs
ELECTRICIENI
două posturi.
Vechime de minimum 5 ani.
Condiţii conform legilor în vigoare.

SC **EROM** SA
angajează
un MAGAZIONER
un AGENT COMERCIAL
un VÎNZĂTOR
Condiţii: vîrsta maximă 27 ani, studii medii, de preferinţă şomeri.
Selecţia - sîmbătă, 8 aprilie, ora 9,00, la sediul firmei din str. Împăcării nr. 5, bl. 909, parter, zona Pasarela Nicolina 1.

Complex SCALA SRL
Str. Sf. Lazăr nr. 2
☎ 146723
organizează
concurs de preselecţie în vederea angajării de personal pentru
SALON DE BINGO
Fete → vîrsta între 18 - 24 ani
Băieţi → vîrsta între 22 - 28 ani
Relaţii la ☎ 146723, zilnic, între orele 10⁰⁰-14⁰⁰.

Hanul turistic
TG. FRUMOS
angajează:
- barmani
- ospătari
- bucătari
- recepţioneri
- instalator sanitar
- electricieni

Concursul va avea loc în ziua de 12.04.1995 orele 12⁰⁰ la recepţia Hotelului *Han Turistic TG. FRUMOS*

■ Angajăm fată pentru activitate fast-food. Cerem seriozitate, garanţie materială. Autobigrafie şi cerere - la mag. LED-FORCE din str. Cuza Vodă nr.1, pînă sîmbătă, 8 aprilie. (336697)

■ S.C. DIRECT S.R.L. cu sediul în Iaşi, str. Tătăraşi nr. 31, telefon 176335; 270321, orele 8,00-15,00, angajează pe bază de concurs, ce va avea loc pe data de 20.04.1995, orele 10,00: economist pentru postul de contabil şef; stenodactilograf; operator calculatoare; operator chimist (bărbat). (336041)

S.C. IULIUS S.R.L. organizează concurs pentru ocuparea postului de gestionar-magazioner în data de 13.04.1995, ora 8.00, la sediul magazinului IULIUS din Centrul Civic.
Condiţii: seriozitate, vîrstă maximă 40 ani, studii medii încheiate, cunoştinţe de contabilitate (evidenţă primară), cunoştinţe minime de marketing.
Solicitanţii vor completa o fişă personală, disponibilă la sediul magazinului, pe care o vor prezenta la concurs. **Relaţii suplimentare la tel. 211821.**

FELICITĂRI

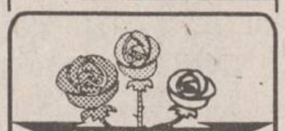

LA MULŢI ANI!

Multă sănătate şi fericire cu ocazia aniversării zilei de naştere, pentru
Mihaela Acasandrei
din partea soţului, fiicelor şi a mamei soacre
LA MULŢI ANI!

PIERDERI

■ Pierdut carnet de sănătate pe numele Minghel Ancuţa-Elena, cu seria nr. 05803. Îl declar nul. (1778)

■ Pierdut B.I. pe numele Dana Constanţa Scumpu. Îl declar nul.

■ Pierdut legitimaţie eliberată de Inspectoratul de Poliţie Sanitară Iaşi şi parafă medic pe numele Dana Constanţa Scumpu. Le declar nule.

LICITAŢII

IULIUS SRL
organizează în data de
17 aprilie 1995,
LICITAŢIE PUBLICĂ
pentru vînzarea activului - spaţiu comercial - în suprafaţă de 119,5 mp, situat în Piatra Neamţ, str. Cozia, bl. O1, parter. Condiţiile de participare a ofertanţilor sînt înscrise în caietul de sarcini, care poate fi procurat de la adresa spaţiului.
Informaţii la telefon 032/211822 şi fax 032/211821.

Banca Agricolă Iaşi
vinde la
LICITAŢIE PUBLICĂ
prin Tribunalul Iaşi, un spaţiu comercial central, proprietatea SC VITALEF, în suprafaţă de 156,19 mp, compus din mai multe încăperi, situat în str. C. Negri nr. 60 - fost magazin "Electroargeş". Licitaţia are loc la sediul Tribunalului, la data de 12.04.1995, ora 8,00. Preţul de pornire este de 105 milioane lei.

LICITAŢIE
FEDERALCOOP IAŞI
vinde prin licitaţie publică imobilizările corporale (spaţii de depozitare, spaţii pentru producţie, spaţii pentru poştă şi telecomunicaţii, spaţii comerciale, precum şi mijloace de transport - autocamioane, tractoare - utilaje pentru croitorie, utilaje frigorifice, cîntare, bazine petrol, chioşcuri şi remize metalice) din comunele Grajduri, Scînteia, Dumeşti, Răducăneni, Podu-Iloaiei, Erbiceni, Dagiţa, Hîrlău, Hălăuceşti, Tîrgu-Frumos comună, Miroslava şi din alte localităţi ale judeţului Iaşi.
Licitaţiile vor avea loc la sediul FEDERALCOOP Iaşi din strada Sfîntu Lazăr, nr. 39-41, în fiecare zi de luni şi vineri începînd cu data de 14.04.1995, ora 10.00.
Relaţii suplimentare privind consultarea listei cu mijloacele fixe oferite spre vînzare precum şi preţul de pornire a licitaţiei se pot lua de la sediul FEDERALCOOP Iaşi-telefon 142160-int. 50, 132223 precum şi de la sediile cooperativelor de consum din comunele unde sînt amplasate imobilizările corporale.

DIVERSE

■ Carmen Elena Florescu din Iaşi, str. Păcurari, bl. nr. 64, sc. B, parter, concubina lui Ursu Mihai din comuna Româneşti, satul Ursoaia, îl cheamă pe acesta să vină de urgenţă la Iaşi, str. Păcurari nr. 84, telefon 145143, la atelierul fotografic, pentru plata datoriei pe care o are, chiar dacă părinţii i-au pus în vedere să nu vină să plătească, deoarece au beneficiat şi ei de bani. (336698)

■ Luni, 10 aprilie, la orele 7,30 începe cursul de specializare a gardienilor publici, seria a VI-a, la sediul Corpului Gardienilor Publici Iaşi, din str. Bucium nr.30. La curs participă candidaţii admişi după testarea şi examenul medical şi care au obţinut de la Poliţie avizul de înarmare.

Mercuri 12 aprilie 1995, orele 18.00
SPECTACOL EXTRAORDINAR
"FABRICA DE VISE"
cu
DORU OCTAVIAN DUMITRU,
la Casa de Cultură a Sindicatelor - Iaşi -
Biletele se găsesc la casa sălii, începînd de marţi 5 aprilie.

MATRIMONIALE

■ Profesoară bine situată, doresc cunoştinţă posesor auto, fără obligaţii, 64-67 ani. Scrieţi la C.P. 3031 Iaşi 5. (339049)

ULTIMA ORĂ

ÎNCHIRIERI

■ Primesc în gazdă două fete. Telefon 270752. (386864)

DECESE

■ Virginica - soţie, fiicele, Maria - mamă, Eugen - tată, Elvira - soră, Titi - cumnat, nepoţii şi rudele apropiate anunţă moartea fulgerătoare a celui care a fost IONEL MOISII, în vîrstă de 40 de ani, fost saalriat la CFR Iaşi. Înmormîntarea va avea loc duminică, 9 aprilie 1995, în comuna Răuseni, judeţul Botoşani. Lacrimi şi flori pe tristul lui mormînt. Dumnezeu să-l ierte. (336860)

CONDOLEANŢE

Liga pentru Apărarea Adevărului Istoric - filiala Iaşi, împreună cu toţi camarazii din ţară, este alături de familia celui care a fost ION CIOBANU şi-i transmite întreaga compasiune şi sincere condoleanţe. Dumnezeu să te ierte şi să-ţi dea odihnă veşnică, dragul nostru camarad Jean. "Cu piept călit de fier şi sufletul de crini"

■ Familia Bârlianu Ion transmite sincere condoleanţe familiei Cincă pentru ireparabila pierdere suferită. (336860)

■ Locatarii blocului B2, str. Cloşca nr. 4 regretă dispariţia celei care afost MARIA CORNELIA CINCĂ, un suflet de o rară nobleţe, şi transmit sincere condoleanţe familiei îndoliate. Dumnezeu s-o ierte!

■ Colegii din cadrul Laboratorului de analize OSPA sînt alături de fam. Straton Nelu şi Marilena la greaua încercare la care au fost supuşi în urma decesului suferit. Le transmitem sincere condoleanţe. (336859)

■ Sincere condoleanţe familiei Pamfile Nicolae pentru pierderea suferită prin decesul celei care a fost o bună soţie, mamă şi bunică PAMFILE IOANA. Familiile Şpânu M. şi Guţu I. (336858)

MULŢUMIRI

■ Studenţii facultăţii de Electrotehnică, anul IV, mulţumesc firmei Coca-Cola pentru sponsorizarea constînd în băuturi răcoritoare pentru excursia lor de studii ce se desfăşoară în perioada 10 - 15 aprilie 1995.

FELICITĂRI

Familia îi urează scumpului ei tătic şi bunic
EUGEN DANEŞ
multă fericire, sănătate şi prosperitate în afaceri, precum şi La mulţi ani cu prilejul împlinirii vîrştei de 50 de ani

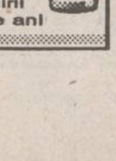

AGENDA OMULUI DE AFACERI

PC - AMI
- CALCULATOARE
- IMPRIMANTE
- SOFTWARE
  - contabilitate
  - proiectare construcţii
- SERVICE SISTEME DE CALCUL

B-dul Copou nr. 4, tel. 032/144718, 211745

ALFA CIVIC
scule, dispozitive, unelte, accesorii BOSCH
Tel. 032 / 137613

NEST SRL
distribuie
ceasuri elveţiene originale
Str. Florilor nr. 2, tel. 213525

TOFAN GRUP SA
Filiala Iaşi
comercializează
anvelope şi camere auto
Str. Ghica Vodă 1B (demisol), tel. 114782
Contact: Cornel Arcip, Director

Agenţia pentru servicii de mariaj
DUET
asigură
totalitatea serviciilor necesare organizării unei nunţi
B-dul Ştefan cel Mare şi Sfînt, bl. B2, parter, tel. 147165
Contact: Doina Filipescu, administrator

AVATTI ELECTRONICS
comerţ produse electronice
Tătăraşi nr. 60-62, tel. 174054
Contact: Liana Bărbulescu, Cătălina Lehăduş

MOLDROM SA
import - export
materii prime, laminate din oţel şi materiale de construcţii
Str. Tătăraşi nr. 57, tel./fax 173025, 172799, 270499
Contact: Constantin Badea, Director executiv

UNIVERSAL RX GROUP
tehnică de calcul
Str. Grigore Ureche nr. 3, tel./fax 112058
Contact: Boris Constantin, Director

CASA ITALIANĂ CARINA
comercializează
îmbrăcăminte de damă de lux,
lenjerie intimă de lux,
încălţăminte femei,
încălţăminte sport
Str. V. Alecsandri nr. 8, telefon 211198

NATIONAL PROTGUARD
Filiala Iaşi
servicii de pază şi protecţie
Str. Hotel Unirea camera 1204, tel. 117105, 211463
Contact: Iulian Florea, Director economic

FRAROM SA
comercializează
produse electronice, cosmetice, aparatură casnică, confecţii
B-dul Independenţei, tel. 112122, 112180
Contact: Ioan Golovcenco, Director

IIRUC Sucursala Moldova
tehnică de calcul
(calculatoare, imprimante)
cîntare electronice, case de marcat, maşini de scris
Str. Gavril Muzicescu nr. 10, tel. 144745, 147359

LUMEA SPRE CARE NE ÎNDREPTĂM

Program de austeritate pentru ofițerii maghiari

În cadrul programului de austeritate, Guvernul ungar va desfiinta popotele ofițerilor, asa încît, deși vor mînca tot separat de soldați, ofiterii nu vor mai beneficia de meniuri speciale, transmite REUTER. Ministrul Apărării, Gyorgy Keleti, a făcut acest anunt pe postul național de televiziune și a spus că, mîncînd aceeași mîncare ca soldatii, "ofițerilor le va păsa mai mult de hrana subordonaților".

Șuvițe din părul lui Charles I la licitație

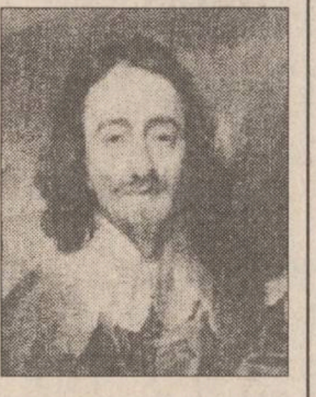

Casa de licitație Bonhams din Londra a scos la vînzare mai multe șuvițe de păr care au aparținut unor capete încoronate, informează REUTER. Surpriza cea mai mare a fost provocată de pretul obtinut pentru cîteva fire din părul regelui Charles I al Angliei, care s-au vîndut cu aproape 4.000 de lire sterline, de opt ori pretul estimat. Pentru un smoc din barba lui Henric al IV-lea s-au obținut 1.265 de lire sterline și 345 de lire pentru o șuviță din părul lui Napoleon Bonaparte.

Unicul supraviețuitor al unui naufragiu ajunge la țărm după 16 zile

Cubanezul José Luis Regaladi, unicul supraviețuitor din cei 26 de membri ai echipajului cargoului scufundat "Guantanamo" a ajuns la țărmul Cubei după 16 zile petrecute pe o plută. Vasul de transport s-a scufundat în timpul unei furtuni în largul coastelor Madeirei, cu valuri de 5 metri înălțime și vînt de 48 km/h. Regalado a plutit în derivă și a supraviețuit mîncînd biscuiți, rugîndu-se și pescuind. El a povestit că a capturat și o broască țestoasă, dar nu l-a lăsat inima să o mănînce și a eliberat-o, transmite REUTER.

Crește numărul de copii născuți cu malformații din cauza mamelor alcoolice

Specialiștii americani, care urmăresc din 1979 cazurile de malformații cauzate fătului de alcoolul consumat de mamă, au constatat, în ultimii ani, creșterea de șase ori a numărului acestora, precizează REUTER. Medicii au afirmat că așa-numitul Sindrom Alcoolic Fetal (FAS) apare la 6,7 din 10.000 de nou-născuți, conform celor mai recente statistici, care datează din 1993. În 1979 exista un singur copil la 10.000, născut cu defecte cauzate de alcoolul consumat de mamă.

O ciupercă miraculoasă vindecă mii de oameni

Populația din Fiji e cuprinsă de "febra ciupercii minune", din care mii de oameni își fac un ceai care, pretind ei, vindecă orice, de la impotentă sau diabet pînă la calviție și sterilitate. Sute de persoane anunță aproape zilnic prin mass-media efectele extraordinare pe care consumul ceaiului respectiv le-a avut asupra sănătății lor, relatează REUTER. Conform afirmațiilor lor, ciuperca respectivă, numită Kombucha, vindecă diabetul, artrita, hipertensiunea, calviția, astmul, bronșita cronică și alte boli pulmonare, mărește potența sexuală, tonifiază și energizează organismul. O femeie a declarat că, datorită ciupercii, a rămas însărcinată fără să fi avut contact sexual cu un bărbat. "Nebunia" a început să se răspîndească și în Statele Unite și în unele țări asiatice. Așa-numita ciupercă este de fapt compusă din cinci fermenți și bacterii, are aspectul unei clătite gelatinoase și se spune că a fost adusă în Fiji din Orientul Mijlociu de un soldat întors dintr-o misiune ONU de menținere a păcii. Kombucha se pune în ceai negru îndulcit și se lasă o săptămînă să fermenteze, după care se bea lichidul rezultat. În cazul în care "ceaiul" nu este preparat în condiții igienice sau se folosesc ustensile malefice, pot apărea reacții adverse. Oamenii de știință sînt foarte îngrijorați cînd văd că zeci de mii de oameni își introduc în organism o substanță despre care nimeni nu știe practic nimic.

În China, crește alarmant numărul bărbaților față de cel al femeilor

În zonele rurale ale Chinei există 30 de milioane de bărbați (mai mult decît femei), numărul lor aflîndu-se în continuă creștere, deoarece familiile chineze neavînd voie să facă mai multi copii, preferă să aibă un băiat pentru a le perpetua numele, informează REUTER. În mediul rural se nasc 114 băieți la 100 de fete, cu 3,6 milioane mai mulți pe an decît fetele născute în aceeași perioadă de timp. La categoria de vîrstă cuprinsă între 25 și 49 de ani, există 28 de bărbați singuri la o femeie. Datorită noilor tehnici medicale, majoritatea chinezilor identifică sexul viitorului copil încă din primele luni de viață intrauterină și de cele mai multe ori fătul de sex feminin este avortat. În acest ritm îngrijorător, în anul 2000 China va avea cu 50 de milioane mai mulți bărbați decît femei.

Un avion deturnat de porci

Un avion aparținînd liniilor aeriene sud-africane, care se îndrepta spre Africa de Sud, a fost nevoit să aterizeze forțat în Anglia dintr-un motiv insolit: cei 72 de porci de prăsilă pe care îi transporta au emanat atîtea gaze, încît au declanșat alarma de incendiu, relatează REUTER. Căldura, gazele și urina vierilor au pornit alarma, creînd panică în rîndul celor 300 de pasageri aflați la bordul avionului. Sistemul automat de stingere a incendiilor a inundat cala avionului cu un gaz care a asfixiat 15 din cei 72 de porci transportați.

Primii 50 de oameni influenți ai planetei

Elita care conduce lumea

Intelectuali sau mafioți, cercetători sau bancheri, creatori sau spioni, ei apar rareori în prim-plan. Deciziile lor sau chiar sfaturile pe care le dau influențează viața a milioane de ființe umane.

Prinți ai finanțelor - administrează miliarde de dolari, la bursă, ori le împrumută statului. Sînt adevărați conducători ai economiei mondiale

1. Michel Camdessus - paznicul templului - vorbește engleza cu accent foarte franțuzesc. La 61 de ani, conduce FMI (Fondul Monetar Internațional), gardianul finanțelor mondiale care, în ultimii cincizeci de ani, a făcut să tremure multe țări în curs de dezvoltare. De la Washington, FMI face ordine în lumea țărilor și, mai ales, finanțează țările membre ce au probleme cu plățile, cu condiția ca acestea să se angajeze în programe economice drastice - și Camdessus era născut pentru asta. Tată a 6 copii, el a fost directorul Trezoreriei franceze și guvernator al Băncii Franței. Se reproșează adesea FMI terapia sa de șoc, care cîteodată nici n-a avut succes. Răspunsul sistematic al lui Michel Candessus a fost: cele patruzeci de țări subdezvoltate care odinioară au respectat rețetele medicului, astăzi dețin puterea.

2. Felix Rohatyn - consilierul lui Gotha - la 67 ani, șeful ramurii americane a băncii "Frații Lazard", critică "viziunea și memoria pe termen scurt" a colegilor săi: El consideră că adevărata putere înseamnă durabilitate. De 25 de ani, are un rol decisiv în fuziuni și achiziții de companii și este consilierul economic cel mai ascultat. După ce a salvat New York-ul de la faliment, acum cîtva timp, l-a sfătuit pe Bill Clinton și ar fi venit secretar de stat la Ministerul Finanțelor. Bob Ruben, fostul numărul 2 al băncii Goldman Sachs, tocmai i-a suflat locul.

3. Alan Greenspan - maestrul dolarului Președinții se mai schimbă dar Alan Greenspan rămîne. De la numirea sa ca președinte al FED (Rezerva Federală Americană, institutul care emite dolarii) în 1987, Greenspan a lucrat cu Ronald Regan, George Bush și Bill Clinton. Remarcabila sa reacție din acel moment (el a injectat lichidități în economie, lin, pentru a evita panica) i-a atras aprecierea tuturor. De atunci, acest vechi interpret de jazz (în anii studenției), care are 68 de ani, conduce economia americană ca un tată sfătos, coborînd sau urcînd dobînzile cu un mic gest și, aparent, preferă să încetinească mai degrabă creșterea economică, decît să lase inflația să crească.

4. Hans Tietmeyer - regele neîncoronat al mărcii Cînd un jurnalist l-a întrebat cine i-ar fi plăcut să fie, Hans Tietmeyer a răspuns: "Tot eu, dar mai bun". Președinte al Bundesbank din 1993, el conduce banca cea mai independentă din lume, și totodată cea mai puternică - Europa este astăzi diabolic de asemănătoare cu o zonă a mărcii". Departe de orice influență "Buba" are o obsesie tipic nemțească, aproape religioasă: combaterea inflației. Uniunea monetară? Hans Tietmeyer la 66 de ani nu se împotrivește ideii, chiar dacă ea se va face încetișor.

5. Whitney MacMillan - magnatul grîului Este unul din șefii cei mai discreți și mai bogați ai lumii, care își conduce singur mașina, un Oldsmobile. Whitney MacMillan, la 64 de ani, este președintele celei mai importante asociații familiale americane, Cargill, necotată la Bursă. O întreprindere pe care nici americanii n-o cunosc prea bine, deși ea intervine în toate domeniile vieții lor. De la făină la ulei trecînd prin cafea, zahăr, cacao și carnea pentru hamburgeri, Cargill obține, prelucrează și comercializează toate materiile prime alimentare. Are 70.000 de angajați, în 54 de țări, pe 5 continente și influența lui Whitney MacMillan asupra guvernelor este enormă - începînd cu Guvernul SUA. **(traducere și adaptare după "Le Nouvel Observateur" de M.A.)**

1

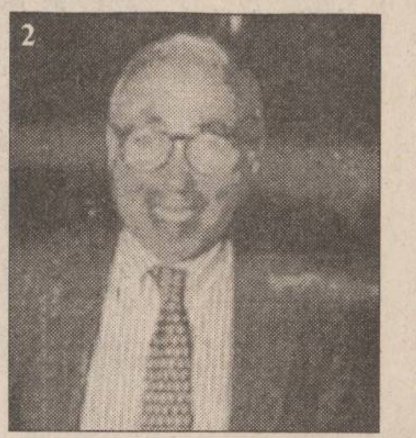

2

3

5

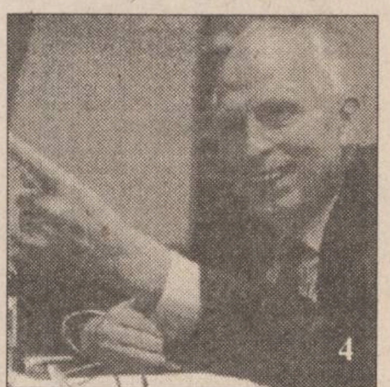

4

Japonezii fac trafic cu aparatură de spionaj

Unsprezece persoane, printre care și trei oameni de afaceri japonezi, au fost acuzate de trafic cu aparatură pentru ascultare, ilegală, vîndută în mai multe așa-numite "magazine pentru spioni" din Statele Unite. După 17 luni de investigații făcute la scară națională cu agenți infiltrați în rețelele din SUA și Japonia, autoritățile vamale americane au emis 40 de mandate de percheziție pentru "magazinele pentru spioni" din 24 de orașe, menționează REUTER. Companiile japoneze Micro Electronics Ltd și T. Satni & Compani Inc s-au ocupat de producerea și contrabanda miilor de dispozitive de spionaj, care au adus celor implicați profituri de milioane de dolari în 1994. Aparatura includea dispozitive de ascultare și înregistrare a convorbirilor telefonice, dar și a conversațiilor purtate la o anumită distanță de postul de înregistrare: transmițătoare montate în pixuri, aparate electrice și capsule telefonice. O oficialitate vamală a declarat: "Supravegherea este folosită numai de forțele de ordine în anumite anchete oficiale. Astfel de aparate sînt bune doar pentru filmele cu James Bond." Traficul cu aceste dispozitive a făcut posibilă folosirea lor de către infractorii din SUA în diverse scopuri, ca șantajul sau răpirile. Nouă dintre persoanele acuzate au fost deja arestate, celelalte două fiind capii celor două companii japoneze incriminate.

Whisky-ul se implică în lumea spectacolului

Una dintre cele mai cunoscute firme producătoare de băuturi alcoolice din lume, compania "Seagram", urmează să preia controlul asupra companiei cinematografice din Hollywood, care a produs filmele "Jurassic Park" și "Lista lui Schindler". "Seagram", al cărui sediu central se afla în orașul canadian Montreal, a cîștigat cca. 9 miliarde de dolari vînzîdu-și majoritatea acțiunilor sale cunoscutei firme de produse chimice "Du Pont". Corespondenții de presă au transmis că firma "Seagram" intenționează să facă mai multe investiții în lumea spectacolului, printre obiective numărîndu-se și cumpărarea faimoaselor studiouri "Universal - MCA Company", care în prezent aparțin companiei japoneze "Matsushita Electrics". Compania "Seagram", cunoscută în special pentru tipurile de whisky pe care le produce, este deja acționară a celui mai mare grup mass-media din lume, "Time-Warner".

SC REGAL SRL

REGAL

Filiala IAȘI

proiectează și execută cu profile de aluminiu - import Italia

- pereți cortină
- pereți ventilați
- pereți interiori
- tavan tip LUXALON
- tîmplărie (uși, ferestre)

Telefon/fax 251029
Centrul de Afaceri -
Moara de Foc nr. 35, et. VI.

Breco și **Electric PULS**
distribuitori exclusivi vă oferă produsele concernului
TEKO
producător specializat de carcase din material plastic și aluminiu pentru o gamă largă de aparate și echipamente electronice.

101
CARCASE DIN MATERIAL PLASTIC SAU ALUMINIU

BRECO

Electric PULS

Căutăm distribuitori în toată țara.

Pentru comenzi
sau informații detaliate
Tel.: 032/21.32.84
Fax: 032/23.00.94

Snelli & Natura

extract pentru slăbire rapidă

Fiecare dintre noi a căpătat de-a lungul timpului, din diferite motive, cîteva kilograme în plus. Puteți scăpa cu ușurință de această povară folosind extractul hidroalcoolic cu plante aromate pentru slăbit SNELLI & NATURA Extractul a fost pus la punct, după ani de cercetări, de către medici recunoscuți, în laboratoarele italiene. Folosind acest extract, cîte 40 de picături înainte de fiecare masă, veți obține, în 2-3 săptămîni, rezultate spectaculoase, care vă vor uimi și pe dumneavoastră.

Peste tot în lume, zilnic, milioane de oameni își păstrează silueta folosind cu succes *SNELLI & NATURA*

Acest produs se găsește la magazinul ***FRAROM***
B-dul Independenței, tel. 112180, 112122.

HOROSCOP

BERBEC

(21 mart. - 20 apr.):

Vă lipsește simțul umorului, altfel nu ați interpreta cu atîta gravitate ultimele întîmplări. Nu e plăcut prin ce treceți dar nici grav.

TAUR

(21 apr. - 20 mai):

Mai lăsați la o parte ocupațiile zilnice, în ritmul acesta vă extenuați. Dacă aveți ocazia, ieșiți la o plimbare, dacă nu, faceți o vizită prietenilor.

GEMENI

(21 mai - 21 iun.):

Ultimele cheltuieli au fost și inutile și foarte costisitoare, este momentul să vă gîndiți la bugetul propriu cu mai multă seriozitate.

RAC

(22 iun. - 22 iul.):

Trageți din greu, dar mulțumirile de care aveți parte sînt pe măsură. E adevărat că alții obțin mai ușor aceleași rezultate, dar ce vă interesează pe dvs.?

LEU

(23 iul. - 22 aug.):

Nu este cazul să intrați în panică, oricît de albastră vi s-ar părea situația. Ea nu e nici roz, dar nici atît de alarmantă, fiți mai optimist(ă).

FECIOARĂ

(23 aug. - 22 sept.):

Nu judecați cu dispreț păcatele altora, nici dvs. nu sînteți scutit de ele. Dacă nu vi se aduc la cunoștință e poate pentru că alții au mai multă delicatețe.

BALANȚĂ

(23 sept. - 22 oct.):

Nu vă place cînd vi se face observație, dar dvs. de ce aveți limba ascuțită? Nu pierdeți nici o ocazia cînd e vorba să puneți pe altul la punct.

SCORPION

(23 oct. - 21 nov.):

Căutați și partea bună a lucrurilor, veți constata că e la fel de convingătoare. Familia vă rezervă o după-amiază plăcută.

SĂGETĂTOR

(22 nov. - 21 dec.):

Supărările dvs. sînt trecătoare, dar exploziile lasă urme în ceilalți. Încercați să fiți mai stăpînit(ă), veți avea numai de cîștigat.

CAPRICORN

(22 dec. - 19 ian.):

Semnele sînt tot mai bune, ar trebui să fiți convins de viitorul întreprinderii dvs. Chiar dacă mai aveți îndoieli, ați prins curaj.

VĂRSĂTOR

(20 ian. - 18 febr.):

Meritele dvs. nu pot fi contestate, dar mai aveți destule de făcut în zilele care urmează. Ați redresat situația, dar n-ați îndepărtat amenințările.

PEȘTI

(19 febr. - 20 mart.):

Ați dus lucrurile la bun sfîrșit, dar n-ar strica să mai faceți o verificare. Nu toți cei desemnați să execute un lucru își fac datoria.

LEGENDA:

- vă paște ghinionul
- prudența e mama înțelepciunii
- n-aveți nimic de pierdut
- șansa vă surîde

INTEGRAMA ZILEI

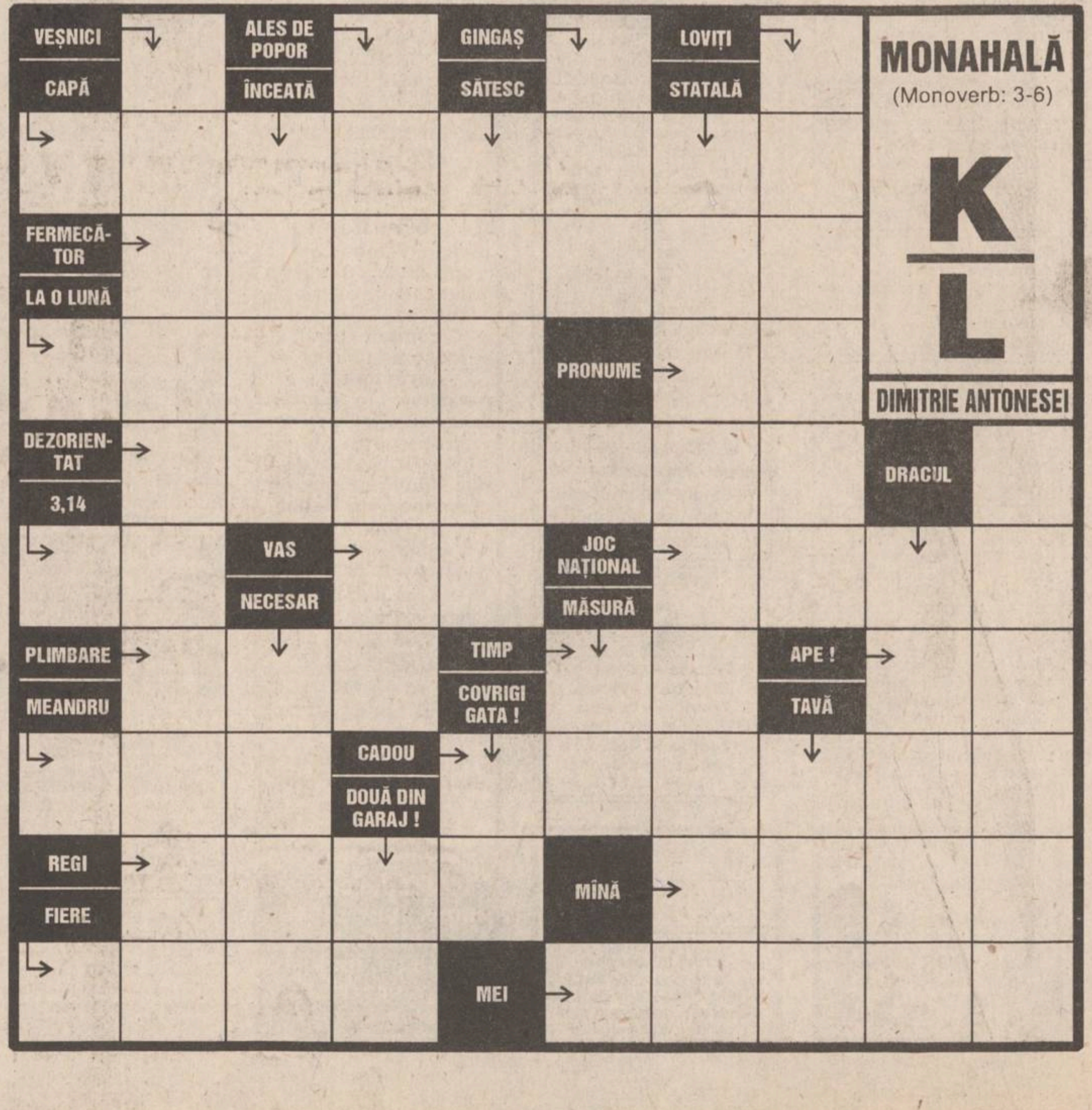

BIBLIOTECA CENTRALĂ UNIVERSITARĂ "M. EMINESCU"

LUNI
10 aprilie 1995
An V,
Nr. 83 (1146)
12 PAGINI
300 LEI
pentru Republica Moldova - 30 bani

cotidian de informaţii
Monitorul

SECŢIUNEA A
ŞTIRI, OPINII, COMENTARII

Înainte de a anunţa Poliţia, Salvarea sau Pompierii, sunaţi la MONITORUL!
17.25.57
14.56.10

Director onorific: AUREL LEON
Redactor şef: DAN RADU

Unul din inculpaţii cheie în procesul "Agmus" s-a sinucis

■ *el s-a spînzurat în pădurea de la Ciric*

Gheorghe Hrib (47 ani), unul din inculpaţii-cheie în procesul ***"Agmus" a fost găsit spînzurat*** miercuri, 5 aprilie a.c., în pădurea Ciric III.

Poliţia a anunţat că - potrivit primelor cercetări - nu sînt suspiciuni de omor şi că, după toate probabilităţile, Gheorghe Hrib s-a sinucis. Însă raportul final al Poliţiei va fi întocmit după definitivarea raportului de necropsie, cînd va fi stabilită cu certitudine cauza morţii.

Gheorghe Hrib se afla pe lista celor 13 inculpaţi din procesul AGMUS şi era acuzat - potrivit rechizitoriului întocmit de Procuratură - de "înşelăciune", "fals intelectual" şi "uz de fals".

Gheorghe Hrib a lucrat la "Agmus" în perioada 1990 - 1993 pe postul de primitor-distribuitor la secţia montaj şi a întocmit bunuri de consum fictive, pe baza cărora, atît el, dar mai ales şefii săi ierarhici din acea perioadă au sustras din societate numeroase materiale. Amintim că principalii acuzaţi în procesul "Agmus" sînt Toader Mihăilă - fost director comercial, Ionel Mocanu - fost director general, Alexandru Creangă - fost şef al secţiei montaj şi Mihai Blaga - fost dispecer de produse.

Aceştia, împreună cu alţi 8 inculpaţi fac obiectul unui proces care se judecă în prezent la Tribunalul din Iaşi. Ei sînt învinuiţi că au adus firmei "Agmus" SA un prejudiciu care, conform unor expertize contabile preliminare, este de ordinul sutelor de milioane de lei. Alte surse afirmă că valoarea prejudiciului ar fi de ordinul miliardelor.

Societatea comercială "Agmus" SA, cîndva o întreprindere de elită în industria ieşeană, se află acum în pragul falimentului. În ultimii ani, mai bine de două treimi dintre salariaţi au fost concediaţi. Procesul aflat acum pe rol ar putea lămuri în ce măsură ***"jaful de la Agmus"*** a contribuit la declinul societăţii. Interesant este că pînă acum doar două persoane din cele 13 implicate în acest proces şi-au recunoscut vinovăţia, una dintre ele fiind chiar Gheorghe Hrib, cel care a fost găsit spînzurat miercuri. **(Alexandru IONESCU)**

O mare nedreptate în comuna Cotnari

■ ***o mînă de oameni au încasat toţi banii cuveniţi pentru despăgubirea culturilor calamitate anul trecut***

Ca urmare a declanşării scandalului despăgubirilor pentru culturile calamitate din Cotnari, o delegaţie a ţăranilor din această comună s-a plîns, sîmbătă, deputatului PNŢCD ***Vasile Lupu*** de modul discriminatoriu în care s-a făcut anunţată intenţia Guvernului. Aşa cum "Monitorul" menţiona sîmbătă, scandalul a izbucnit abia în momentul în care cele aproximativ 200 de familii, din 2.200 domiciliate în comuna Cotnari, au încasate sume de ordinul sutelor de mii şi milioanelor de lei pentru culturile din 1994 calamitate, în timp ce vecinii lor, aflaţi în aceeaşi situaţie, s-au ales doar cu paguba. Situaţia din Cotnari este cu atît mai explozivă, cu cît toate culturile au fost afectate de calamităţi. Astfel, plantaţiile de viţă-de-vie din comună, care însumează o treime din suprafaţa totală de pămînt a comunei Cotnari (circa 1.700 ha), au fost afectate de calamităţi în proporţie de 90-98%, situaţie în care proprietarii de terenuri trebuiau să încaseze sume de aproape 700 mii lei/ha. Din cele aproximativ 500 ha de plantaţii cu pomi fructiferi, au fost calamitate în jur de 350 ha livezi în proporţie de peste 90%, iar sumele alocate de Guvern se ridică la 525 mii lei/ha livadă. Tot pentru comuna Cotnari s-au acordat şi despăgubiri pentru culturi de porumb calamitate în proporţie destul de ridicată, însă cei care au primit banii sînt priviţi de restul ţăranilor din comună cu "ochi răi" pentru că nu şi-au anunţat consătenii. În total, locuitorii comunei Cotnari au încasat ajutoare financiare, cu titlul de despăgubiri pentru culturile calamitate în anul agricol 1993-1994, în valoare de 64 milioane lei, iar I.A.S. Cotnari a primit peste 780 milioane lei. Discrepanţa dintre sumele încasate de producătorii individuali şi cele alocate I.A.S. Cotnari se datorează numărului mare de ţărani ai comunei "uitaţi" de Primărie şi Camera Agricolă. ***"La noi în comună nu se lucrează cinstit nici cît negru sub unghie. Vrem să vină o comisie la Cotnari care să verifice tabelul celor care au primit bani şi să-l compare cu situaţia din teren, pentru că sînt oameni care nu au pămînt, nu sînt din localitate şi au luat cîte 700-800 mii lei, iar eu, care am 1,38 ha, nu am primit nici un ban"***, semnala Melentina Sînzîianu din satul Cotnari.

Ţăranii au reclamat faptul că au beneficiat de bani numai simpatizanţii primarului PDSR-ist.

Aflat în situaţia de a răspunde ţăranilor, deputatul Vasile Lupu a promis că va interveni pe lîngă Guvern, în special la Ministerul Agriculturii, însă şansele de reuşită sînt mici. Acelaşi lucru l-a spus ţăranilor şi prefectul Dan Gâlea, care le-a cerut să întocmească un memoriu, cu un tabel anexă cu semnături, pentru a-l trimite la Guvern.

Ţăranii au ameninţat că dacă nu vor primi despăgubirile ***"punem mîna pe topoare şi ne facem singuri dreptate"***. **(Daniel NIŢOI)**

În fotografie, un aspect de la mitigul ţăranilor desfăşurat pe 25 martie la Iaşi.

Noutăţi privind catastrofa de la Baloteşti

Un medic legist belgian infirmă ipoteza unei explozii în aer

■ ***rămăşiţele pămînteşti a 25 de belgieni au fost repatriate*** ■
sîmbătă a fost anunţat încă un atentat fals la Otopeni ■

Afirmaţiile potrivit cărora persoanele aflate la bordul AIRBUS-ului A 310 ar fi murit în urma unei explozii în aer au fost infirmate de medicul belgian Marcel Roman. În cadrul unui interviu acordat canalului belgian de televiziune BRTN, citat de Reuter, Marcel Roman a afirmat că, "după examinarea multor victime, pot spune că moartea lor a survenit la impactul cu solul". Amintim că directorul Institutului de Medicină Legală Bucureşti a afirmat că, studiind rămăşiţele pămînteşti ale decedaţilor, a ajuns la concluzia că avionul a explodat în aer.

Rămăşiţele pămînteşti a 25 dintre cei 32 de belgieni care şi-au pierdut viaţa în catastrofa de la Baloteşti au părăsit, duminică, România, la bordul unui avion militar belgian, Hercules C130, cu destinaţia Bruxelles. Avionul belgian nu a putut decola sîmbătă seară, după ceremonia de repatriere - aşa cum era prevăzut - pentru că nu fuseseră definitivate formele sanitare decît pentru opt dintre victime.

În altă ordine de idei, un nou telefon de ameninţare privind plasarea unei bombe a fost primit, sîmbătă, la Aeroportul Otopeni. Anunţul a fost făcut la centrala telefonică a aeroportului, la ora 18.45. Anunţul telefonic de sîmbătă reprezintă a 12-a ameninţare cu plasarea unei bombe de la data prăbuşirii aeronavei "Muntenia". Sîmbătă, o echipă de pirotehnişti a evacuat aeroportul, pasagerii diferitelor curse fiind obligaţi să se îndepărteze de clădirea aerogării. Alarma a durat 40 de minute şi s-a dovedit a fi falsă. **(Monica TOMA)**

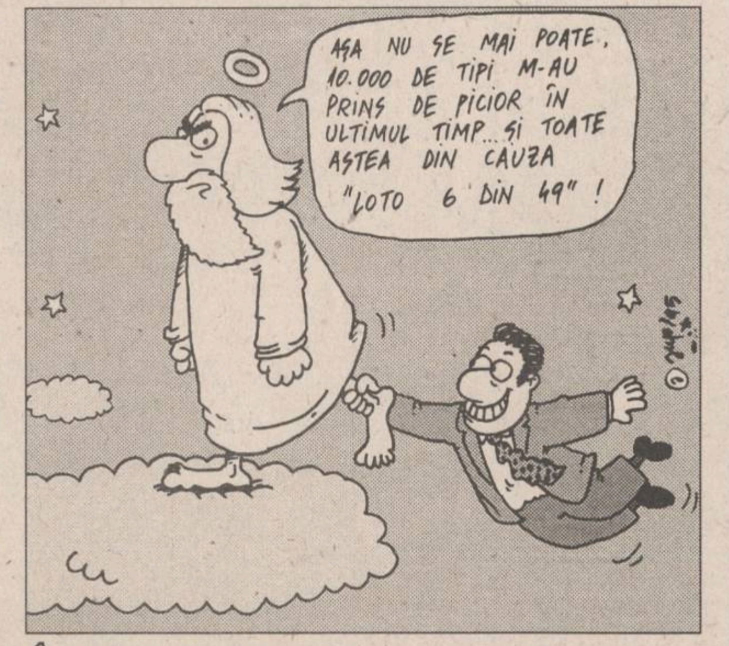
AŞA NU SE MAI POATE, 10.000 DE TIPI M-AU PRINS DE PICIOR ÎN ULTIMUL TIMP... ŞI TOATE ASTEA DIN CAUZA "LOTO 6 DIN 49" !

În ultimii trei ani

Zece mii de români au devenit milionari jucînd la Loto

■ *cei mai mulţi jucători sînt în Valea Jiului*

Ca urmare a fabulosului cîştig de aproape patru sute de milioane al ieşeanului ***Ştefan Gavrilescu***, realizat la Loto 6/49, vînzările de bilete loto au crescut. ***"Acest cîştig spectaculos a fost posibil datorită creşterii preţului unei variante simple. Consistenţa premiilor a fost motivul actualei măriri. De altfel, precedenta majorare a avut loc acum doi ani. De atunci, preţurile în economie au crescut de cîteva ori, salariile, de asemenea. Aşa încît, cîştigurile, mai ales la Pronosport, rămăseseră derizorii. Efectul acestei măriri s-a văzut imediat: patru sute de milioane e o sumă frumuşică şi nu este decît începutul"***, a afirmat Gheorghe Gavril, inspector la R.A. "Loteria Naţională", sucursala Iaşi. Domnia sa consideră că pînă la sfîrşitul anului s-ar putea ajunge la un cîştig de cel puţin un miliard de lei, dacă trei-patru săptămîni la rînd nu va exista nici un cîştigător la categoria întîi, aducîndu-se, astfel, un report considerabil.

Deocamdată, primele trei locuri în topul celor mai mari cîştiguri la Loto sînt ocupate de moldoveni, primii doi fiind chiar ieşeni. Cu toate acestea, Iaşul nu se află printre primele cinci judeţe în care se joacă cel mai mult, deşi există şi în Iaşi persoane care aruncă în joc cîte cinci sute mii lei într-o săptămînă. ***"În judeţul Hunedoara, de fapt în toată Valea Jiului se joacă enorm. Sînt o putere economică şi oamenii au bani. În altă ordine de idei, conform unei statistici realizate la Bucureşti, în ultimii trei ani, datorită "Loteriei Naţionale" au ajuns milionari şi multimilionari peste zece mii de cetăţeni, iar cîştiguri de sute de mii au realizat, cred, peste un milion de români"***, susţine inspectorul Gheorghe Gavril. Mai menţionăm că toate cele trei cîştiguri substanţiale au fost obţinute jucîndu-se schema redusă cod 59 de 16 numere, care costă 11.200 lei. **(Gynella PARFENIE)**

Clinton nu regretă atacul nuclear de la Hiroshima şi Nagasaki

Preşedintele ***Bill Clinton*** a declarat că Statele Unite nu datorează nici un fel de scuze Japoniei pentru lansarea, în august 1945, a celor două bombe atomice asupra oraşelor ***Hiroshima*** şi ***Nagasaki.*** În opinia actualului şef al Casei Albe, cele două bombe atomice au pus capăt războiului, iar decizia preşedintelui ***Harry Truman*** a fost justă pentru perioada respectivă. Premierul Japoniei şi-a exprimat regretul că preşedintele Clinton nu a fost mai atent cu sentimentele japonezilor. Peste 200 de mii de japonezi şi-au pierdut viaţa în bombardamentele de la Hiroshima şi Nagasaki care, şi astăzi, constituie un diferend între cele două ţări. În acest an, a 50-a aniversare de la terminarea războiului măreşte din nou tensiunile. SUA au amînat emisia unui timbru comemorativ ce înfăţişează un nor atomic, după ce Japonia şi-a exprimat indignarea că timbrul reprezenta o insultă.

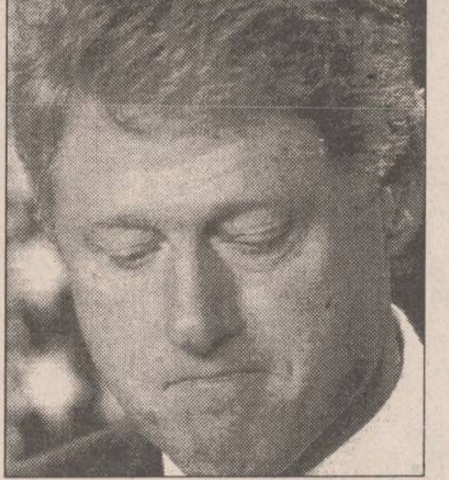

Bill Clinton: "Cele două bombe au pus capăt războiului."

NOUTĂŢILE ZILEI

Acţiuni în schimbul certificatelor de proprietate

Conform informaţiilor furnizate la sfîrşitul săptămînii trecute de angajaţi ai sucursalei din Iaşi a Băncii Române pentru Dezvoltare (BRD), de astăzi începe distribuirea acţiunilor de la societăţile comerciale care au făcut parte din programul de privatizare prin ofertă publică, desfăşurat în decembrie 1994. Cele trei firme sînt: S.C. SIRETUL S.A. Paşcani, S.C. FAVIOR S.A. Orăştie şi S.C. ARGUS S.A. Constanţa. În schimbul unui certificat, posesorii lui au avut posibilitatea să obţină cîte două acţiuni de la S.C. SIRETUL S.A. sau de la S.C. FAVIOR S.A. În cazul firmei S.C. ARGUS S.A., paritatea de schimb a fost stabilită la trei acţiuni contra două certificate de proprietate depuse de o persoană. **(Alin TOCAN)**

Un incendiu forestier ucide 29 de copii chinezi

Un incendiu forestier declanşat de vînturile puternice a ucis 29 de elevi de ciclu primar, aflaţi într-o excursie în nordul Chinei, au anunţat, sîmbătă, oficiali locali, citaţi de Reuter. Dramaticul accident s-a petrecut pe 6 aprilie, în districtul Huaren din nordul provinciei Shanxi. Copiii aveau vîrste între 9 şi 14 ani, fiind vorba despre 18 băieţi şi 11 fete. Cele mai multe dintre cadavre, calcinate, nu au mai putut fi identificate, au menţionat sursele citate.

Cadavrul lui Hitler a fost pulverizat şi aruncat într-un rîu

Agenţii KGB au dezgropat în 1970 rămăşiţele pămînteşti ale lui Adolf Hitler dintr-un mormînt secret din estul Germaniei, le-au pulverizat şi le-au aruncat într-un rîu, a anunţat sîmbătă revista germană "Der Spiegel", citată de Reuter. Preluînd un raport al KGB (intitulat "dosar privind deschiderea mormîntului criminalului de război, top secret"), "Der Spiegel" afirmă că şeful KGB din vremea respectivă, Iuri Andropov, a ordonat ca rămăşiţele pămînteşti ale lui Hitler să fie dezgropate de la Magdeburg, unde serviciile militare de spionaj ale Uniunii Sovietice le ascunseseră la 21 februarie 1946. "Craniu, oase, coaste, vertebre etc", au fost dezgropate în noaptea de 4 aprilie 1970, afirmă publicaţia germană care adaugă că această operaţiune, cu numele codificat "Arhiva", avea drept scop eliminarea pentru totdeauna a tuturor rămăşiţelor lui Adolf Hitler, ale soţiei sale, Eva Braun, precum şi ale ministrului responsabil cu propaganda nazistă, Joseph Goebbels şi ale familiei sale.

Soarta Armatei a 14-a

Cu 228 de voturi pentru, două împotrivă şi şapte abţineri, Duma de Stat a decis includerea pe ordinea de zi - pentru această săptămînă - a chestiunii privind inadmisibilitatea retragerii Armatei a 14-a a Rusiei din Transnistria. Iniţiativa acestui demers, notează Itar-Tass - a aparţinut deputatului din partea Partidului Liberal Democrat din Rusia, Vitali Juravliov. Comitetul pentru apărare al Camerei inferioare a Parlamentului rus a primit dispoziţia de a pregăti dezbaterile pe această problemă, menţionează Itar-Tass.

După numai două zile

La Chişinău moratoriul nu a fost respectat de nici una din părţi

■ ***greviştii se întîlnesc astăzi pentru a adopta o nouă strategie de luptă***

Văduviţi de accesul la radio şi televiziunea naţională, greviştii au plecat în zilele de sîmbătă şi duminică în toate localităţile Basarabiei cu un ***"Apel către părinţi, fraţi şi surori"***.

Ei au vorbit populaţiei despre embargoul pe care l-au pus guvernanţii asupra radioului şi televiziunii aşa-zise imparţiale şi naţionale. Că motivul principal care i-a scos în stradă este Sărăcia şi Sfidarea Adevărului. ***"Chiar dacă sub presiunea greviştilor agrarienii vor achita salariile de anul trecut, o vor face din sursele care le ţineau pentru a-i cumpăra pe alegători la viitorul scrutin local din 16 aprilie. Ş-atunci pe cine credeţi, pe ei sau pe noi, copiii voştri?"*** - întreabă greviştii în finalul Apelului.

În ***Piaţa Marii Adunări Naţionale,*** conform graficului, reprezentanţii instituţiilor de învăţămînt, ai întreprinderilor şi organizaţiilor din Chişinău au continuat greva non-stop, cerînd o garanţie concretă din partea preşedintelui Snegur că vor fi onorate promisiunile în privinţa iniţiativei legislative referitoare la modificarea Constituţiei, în conformitate cu adevărul ştiinţific.

În urma schismei care s-a produs vineri în comitetul de grevă, au apărut două soluţii: de a înceta greva pînă la 4 mai (conform moratoriului propus de Snegur) sau de a o continua. Corturile din piaţă sînt o mărturie a unei părţi a protestatarilor de a continua greva chiar dacă membrii comitetului au votat altceva.

De asemenea, în ciuda moratoriului, declarat la iniţiativa conferenţiarului ***Anatol Petrencu,*** preşedinte al Comitetului de grevă, Liga studenţilor, condusă de ***Oleg Cernei,*** cît şi membrii coordonatori ai grevei, ***Ion Şişcan, Ion Melniciuc, Gheorghe Palade, Iuliana Costin***, au constatat că poziţia unor membri ai Comisiei prezidenţiale de negocieri rămîne la fel de dură.

Astăzi toţi greviştii se vor aduna în Piaţa Marii Adunări Naţionale pentru a determina o nouă strategie a mişcării protestatare. **(Vlad VLASE)**

Astăzi, şoferii fac grevă timp de zece minute

Într-un comunicat remis presei şi semnat de către ***Vasile Olăraşu (foto),*** vicepreşedintele filialei Iaşi a Federaţiei Sindicatelor Transportorilor din România (STAR) şi de Ion Butuc, reprezentantul pentru Iaşi al Federaţiei Sindicatelor Şoferilor din România (FSSR), se protestează împotriva Hotărîrii de Guvern prin care se indexează salariile doar cu 8% şi pensiile numai cu 10%. Se consideră că ***"aceste infime compensaţii nu acoperă decît într-o mică măsură deteriorarea nivelului de trai realizată prin ultimele creşteri ale preţurilor".*** Guvernul este acuzat că încearcă în acest mod o ***"înfometare sistematică a populaţiei".*** Ca urmare, FSSR şi FSTAR cer tuturor şoferilor afiliaţi sau nu la aceste confederaţii ca astăzi, la orele 11,00, să declanşeze o grevă de avertisment de zece minute. Şoferii care se află în cursă sînt rugaţi să se oprească pe această perioadă, să aprindă farurile şi să claxoneze în semn de protest faţă de hotărîrile Executivului. **(Lucian LEONTE)**

PRONOSPORT

Concursul din 9 aprilie 1995

1. Bari - Fiorentina	2-2	X
2. Brescia - Padova	1-3	2
3. Cagliari - Foggia	2-1	X
4. Inter - Genoa	2-0	1
5. Juventus - Torino	1-2	2
6. Lazio - Reggiana	2-0	1
7. Napoli - Roma	0-0	X
8. Parma - Milan	2-3	2
9. Sampdoria - Cremonese	2-1	1
10. Chievo - Cesena	0-0	X
11. Lucchese - Verona	0-1	2
12. Perugia - Venezia	2-0	1
13. Vicenza - Atalanta	4-0	1

LOTO 6/49

3 22 13 5 35 6

NOROC

9 1 5 4 8 2 4

SAFI SA
SOCIETATEA DE ASISTENŢĂ FINANCIARĂ ŞI INVESTIŢII
FINANCIAL SERVICES INVESTMENT COMPANY
Sunaţi acum la 117596

• FONDUL MUTUAL AL OAMENILOR DE AFACERI
Datele la zi valabile începînd de **LUNI, 10 aprilie 1995.**

Valoarea la zi a Certificatelor de Investitor:
tip A: 392.500 lei tip B: 98.125 lei

• FONDUL PRIVAT DE ACUMULARE ŞI PENSII
deschis atît persoanelor în activitate, cît şi pensionarilor
(relaţii la telefon **032/211727**)

Casa Modei (mezanin) Telefon 117596
Zilnic, între orele 9,00 - 18,00 (sîmbătă, duminică închis)

Biroul SAFI Iaşi practică cel mai mic comision

MONITORUL DE IAȘI

Pe neasteptate, la cererea lui Victor Ciorbea

FSLI s-a afiliat la Confederația Sindicatelor Democratice din România

Vineri, 7 aprilie a.c., ***Consiliul Național al Federației Sindicatelor Libere din Învățămînt (FSLI)*** (cel mai numeros sindicat al personalului din învățămînt) a hotărît ***afilierea la Confederația Sindicatelor Democratice din România,*** confederație condusă de Victor Ciorbea. Precizăm că Victor Ciorbea este în același timp și președintele FSLI. Decizia de afiliere a fost luată cu ***72 de voturi pentru și 43 de voturi contra.*** Delegația județului Iași a votat împotrivă. Profesorul Gheorghe Isvoranu, primvicepreședintele FSLI, ne-a precizat că problema afilierii la CSDR a fost pusă pe neașteptate de către Victor Ciorbea. Primvicepreședintele FSLI a mai spus că ***există posibilitatea unei scindări în federație.*** **(Dan FODOR)**

În sedința de astăzi

Consiliul Local va discuta scumpirea biletelor RATC

Astăzi, la ora 17,00, în Sala Mare a Primăriei municipiului Iași va avea loc ***ședința Consiliului Local Iași.*** Cu cîteva zile în urmă, Constantin Simirad, primarul municipiului Iași, a declarat că la punctul de diverse va introduce și ***discutarea recentei scumpiri a biletelor de călătorie la transportul în comun.*** Ordinea de zi a ședinței cuprinde mai multe rapoarte privind activitatea desfășurată de serviciile publice, precum și probleme care au apărut în ultimul timp și pe care le are de rezolvat Consiliul Local Iași. **(M.G.)**

A douăsprezecea zi a grevei

Un nou termen în procesul TAXICOM

Astăzi s-a intrat în ***cea de-a douăsprezecea zi a grevei declanșată pe o perioadă nelimitată de către sindicatul de la S.C. TAXICOM S.A.*** Atmosfera în interiorul societății, între managerul unității, Constantin Pistol, și salariați este din ce în ce mai încordată. Reamintim că managerul a contestat legalitatea grevei și a cerut Judecătoriei să oblige sindicatul la plata unor despăgubiri pentru pierderile suferite de firmă, în valoare de ***5,5 milioane de lei pe zi.*** La termenul din 7 aprilie, această ultimă cerere a fost recuzată, astfel că la termenul de astăzi se va pune în discuție doar problema legalitășii grevei. La conferința de presă de vineri, organizată de către sindicat, salariații unității au afirmat că speră ca odată cu termenul de astăzi să se pună capăt acestui proces, care nu face altceva decît să creeze o stare suplimentară de stress. S-a reamintit faptul că pe perioada grevei ***angajații nu pot beneficia de salarii.*** Totuși, se pare că majoritatea taximetriștilor au găsit modalitatea prin care să-și poată exercita meseria fără a avea de-a face cu managerul firmei. Aproximativ 80% dintre șoferii unității au încheiat contracte de gestiune, ceea ce înseamnă că în schimbul unei sume fixe încasate pe kilometru, stabilită prin contract, pot beneficia de mașina societății. Încasările zilnice ar putea fi rambursate unității și prin poștă, ceea ce ar constitui un avantaj în evitarea unui contact direct între angajat și manager. Marea problemă însă o constituie restul salariaților care nu au asemenea contracte de închiriere. Pentru ei situația se va rezolva abia după pronunțarea sentinței. **(Lucian LEONTE)**

Ieri, la Conferința Județeană a partidului

Liviu Antonesei a fost reales președinte al PAC Iași

Liviu Antonesei și primarul Constantin Simirad au fost aleși, ieri, în funcțiile de președinte, respectiv vicepreședinte ai organizației județene Iași a Partidului Alianței Civice. Tot ieri, în cadrul Conferinței Județene a acestui partid, au mai fost aleși membrii Comitetului Director, precum și delegații care vor participa la Conferința Națională PAC ce va avea loc în curînd. Prezent din partea conducerii centrale a PAC, Ioan Hoban a făcut o scurtă prezentare a partidului și a obiectivelor acestuia în noua situație de după ieșirea din CDR. ***"PAC dorește să aibă propriul candidat la președinție în 1996 și să devină unul din primele trei partide din România",*** a declarat liderul PAC, subliniind în același timp că politica efectivă se va face în județe și mai puțin în București. Din partea sindicatelor ieșene au participat ***liderul Cartelului Alfa, Ioan Albu, și Aurel Livinț de la Sindicatul TEROM,*** acesta din urmă subliniind faptul că este singura conferință județeană a unui partid la care a fost invitat. Situația filialei județene PAC și programul pentru următorul an au făcut obiectul raportului prezentat în final de președintele Liviu Antonesei. Creșterea numărului de subfiliale PAC în județ de la 4 acum un an la peste 40 în prezent, creșterea numărului de membri în special tineri și personalități importante, diversificarea activităților publice și politice, creșterea nivelului de profesionalism sînt cele mai importante realizări ale Organizației județene PAC. Pentru alegerile locale, ***PAC urmărește să recîștige postul de primar al Iașului cu același candidat, Constantin Simirad.*** Pentru Parlament, PAC trebuie să dea în 1996 "cel puțin un senator și doi deputați, în condițiile în care organizația de la Iași este una dintre- cele mai puternice din țară". **(P. LUCESCU)**

Unitatea religioasă națională se află în pericolul fragmentării

Din 1990, la Iași, sectele occidentale au investit în lăcașurile de cult peste 5 milioane de dolari

Peste 300 de asociații religioase neînregistrate

După anul 1989, în viața religioasă a populației din România s-a înregistrat o veritabilă efervescență: au apărut zeci de culte noi și sute de asociații sau fundații cu caracter religios. Este posibil ca aderarea unor cetățeni la noile culte și asociații să se datoreze refulărilor acumulate în anii de ateism. După cum nu este exclus ca în spatele unor noi culte și organizații religioase să existe anumite interese obscure. Cu certitudine se poate spune numai că, în majoritatea cazurilor, aceste grupări au sediul în afara țării.

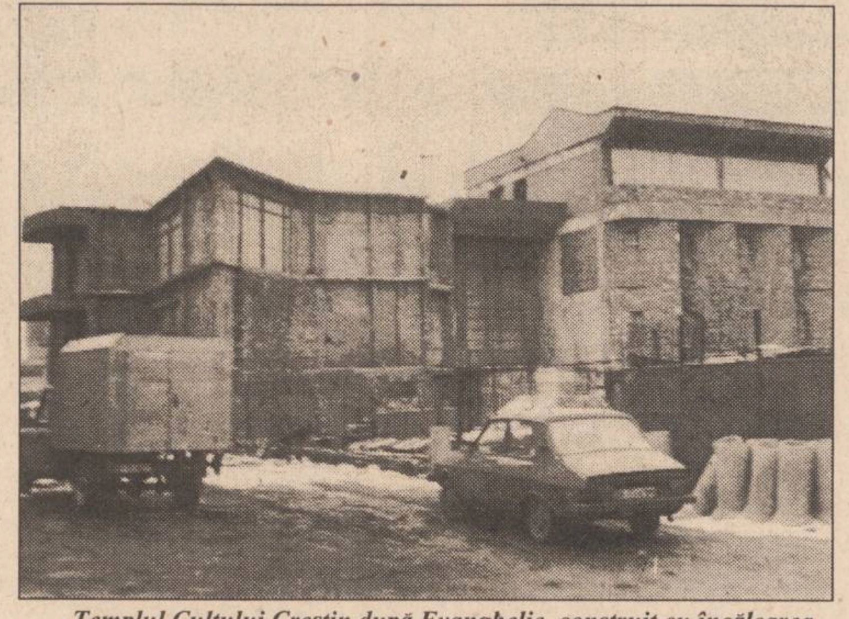

Templul Cultului Creștin după Evanghelie, construit cu încălcarea legislației în vigoare, pe strada Smîrdan nr. 13

■ *20 de culte și asociații și-au construit și cumpărat sedii noi*

În județul Iași, populația de religie creștin-ortodoxă a fost întotdeauna majoritară. Pe acest fond, pînă în anul 1990, au mai existat locuitori aparținînd și altor culte: catolici, creștini după evanghelie, adventiști de ziua a șaptea, baptiști și penticostali. După anul 1990, cu excepția ortodocșilor și a catolicilor, asistăm la mărirea spectaculoasă a numărului celor care au aderat la cultele respective. Avînd în vedere că ei erau foarte puțini înainte de 1990, cu toată această sporire a numărului lor, ***rămîn mai puțin de 1% din populația județului*** (la recensămîntul din 1992).

Asupra modului în care a evoluat numărul membrilor cultelor din afara Bisericilor ortodoxe și catolice, din anul 1992 pînă în 1995 nu există date oficiale certe, însă este sigur că numărul respectiv este în continuă creștere. De exemplu, la recensămîntul din 1992, în orașul Iași, erau înregistrați ***136 de martori ai lui Iehova.*** În prezent, potrivit declarațiilor unor membri ai grupării respective, ***numărul lor este de peste o mie.***

Cele mai multe culte minoritare au construit ori au achiziționat clădiri impunătoare pentru a fi transformate în lăcașe de cult.

Astfel, se află în construcție două case de rugăciune ale creștinilor după evanghelie, o casă a baptiștilor, o nouă casă pentru adventiști de ziua a șaptea, o "casă a regatului" pentru martorii lui Iehova. De asemenea, a fost construită o moschee musulmană, iar baha'ii și-au cumpărat o casă. Cu excepția Bisericii catolice, peste 20 de culte și asociații religioase din Iași și-au construit sedii noi sau au cumpărat clădiri pentru a le transforma în sediu.

Un calcul sumar arată că ***toate clădirile construite sau cumpărate în Iași de către culte (cu excepția creștinilor ortodocși) valorează aproximativ cinci milioane de dolari.*** Avînd în vedere dorința cultelor de a atrage cît mai mulți adepți, investiția în case de rugăciune luxoase pare justificată. Se remarcă însă faptul că numărul lăcașelor de cult în construcție raportat la numărul de credincioși este mult mai mare la celelalte culte față de creștinii ortodocși. Situația este justificată avînd în vedere că multe culte neoprotestante primesc ajutoare bănești substanțiale din partea centrelor din străinătate, fonduri cu destinație exactă: înființarea de filiale în România.

■ *23 de ordine și congregații catolice*

Conform legislației actuale, orice cult, asociație ori congregație religioasă care funcționează în România ***trebuie avizat de către Secretariatul de Stat pentru Culte (SSC).*** Pînă în prezent, ***SSC a avizat 186 de asemenea asociații***, dintre care numai 15 (mai puțin de 10%) sînt asociații ortodoxe. ***Peste 50% dintre aceste asociații sînt de factură neoprotestantă.*** Față de cele 186 de asociații religioase înregistrate la SSC, în realitate, numărul grupărilor religioase este mult mai mare, aproximativ cinci-șase sute, după cum ne-au precizat persoane din conducerea Secretariatului de Stat pentru Culte. De exemplu, în Moldova există filiale pentru 23 de ordine și congregații religioase catolice. În Iași și-au făcut apariția: "***Surorile Oblate Asumpționiste***", "***Surorile Misionare Franciscane de Assisi (del Giglio)***", "***Surorile Campostrini***", "***Congregația «Notre Dame de Sion»***", "***Frații Școlilor Creștine***". În alte județe ale Moldovei pot fi întîlnite: "***Surorile Milostive ale Sfîntului Carol Borromeu***", "***Surorile Benedictine ale Divinei Providențe***", "***Surorile Carității «Maria Bambina»***", și multe altele. Toate aceste ordine și congregații au sediile în occident.

Printre grupările care activează dar care încă nu au cerut avizul SSC se numără: ***mormonii, Meditația Transcedentală, Meditația Vippassana, Ananda Marga, Biserica lui Moon etc.***

Pe de o parte, într-un stat democratic fiecare cetățean poate opta pentru religia pe care o dorește. Pe de altă parte, ierarhi ai Bisericii Ortodoxe Române consideră că infuzia de grupuri și asociații neortodoxe fragmentează unitatea religioasă națională, deoarece, după cum afirmă ei, națiunea română s-a format sub semnul ortodoxiei. **(Nicolae MANOLIU)**

"Martorii lui Iehova" și-au construit ilegal o casă de rugăciune

Pe strada Mitropolit Varlaam, peste drum de fabrica "Nicolina", ***membrii grupării "Martorii lui Iehova" și-au construit ilegal o casă de rugăciune.*** De la Primăria Iași am aflat că "martorii" au obținut în anul 1993 o autorizație pentru a construi o magazie la adresa amintită.

Precizăm că, dacă ar fi solicitat construirea unui lăcaș de cult, ar fi obținut, probabil, autorizația, avînd în vedere totala libertate de exprimare religioasă din România, indiferent de cult. Pe de altă parte, conform legislației referitoare la disciplina în construcții, este necesar ca orice lucrare de construcții efectuată pe raza unei localități să fie autorizată de către primăria localității respective.

Odată obținută autorizația, aceasta trebuie respectată; adică lucrările de construcții trebuie să urmărească întocmai planul existent în dosarul înaintat spre autorizare.

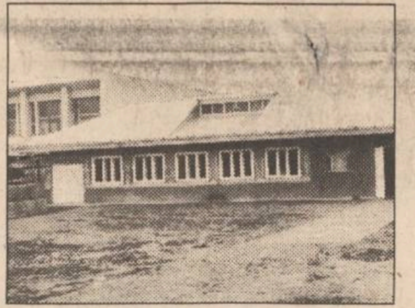

Deci, "martorii" ar fi trebuit să construiască pe strada Mitropolit Varlaam o magazie, pentru care au autorizație de construcție.

Cu toate acestea, ***în loc de magazie, ei au construit o casă de rugăciune,*** fapt constatat cu stupefacție de către inspectorii primăriei, care au cerut, în martie 1994, sistarea lucrărilor pînă la intrarea în legalitate, după cum ne-a precizat Rodica Buliga, arhitect în cadrul Primăriei Iași, însă "martorii" au continuat lucrările. Pentru nerespectarea disciplinei în construcții ei au fost amendați de către Primărie. Disciplinați, au plătit, apoi au continuat să clădească.

În prezent, ***lăcașul este folosit drept "sală a regatului" de către cei peste o mie de ieșeni care se roagă lui Iehova.***

Arhitect Rodica Buliga ne-a precizat că Primăria îi va da în judecată pentru încălcarea legalității în construcții.

Ieri dimineață, un martor al lui Iehova prezent în preajma casei de rugăciune ne-a povestit: "***Dom'le, noi întîi am construit o magazie - conform autorizației - în care vroiam să depozităm materialele necesare pentru a face o casă de rugăciune mare. Nu am mai avut bani pentru casa mare, așa încît am început să construim zidurile lîngă pereții magaziei, am consolidat acoperișul... Nu știam că nu-i voie***". **(Nicolae MANOLIU)**

Un mort din Lețcani a fost îngropat și de ortodocși, și de adventiștii de ziua a 7-a

■ *șeful de post era pregătit să intervină*

Începînd din februarie 1993, în localitatea Lețcani, județul Iași, a apărut un conflict religios între credincioșii creștin-ortodocși din sat și un grup de membri ai Bisericii adventiste de ziua a șaptea, veniți în localitate cu misiunea de a atrage noi membri. La această Biserică Adventistă a aderat ***Virginia Florea,*** soția lui Gh. Florea, împreună cu cei cinci copii: ***Gheorghiță, Cătălin, Stelian, Gabriela și Veronica.***

În data de 29 ianuarie 1995, conflictul s-a acutizat; în acea zi ***a decedat Ioan Florea în vîrstă de 96 de ani, socrul Virginiei Florea.***

La înmormîntare au fost prezenți atît sătenii, în majoritate creștin-ortodocși, ***cît și un grup de șaizeci de credincioși adventiști, care își "revendicau", fiecare în felul lor, mortul.***

Rudele celui decedat au convenit ca mortului să i se țină ***două slujbe de înmormîntare,*** la care să asiste tot satul.

Pe data de 31 ianuarie a.c., dată fixată pentru înmormîntare, de la ora 12,00 la ora 13,00, ***întîietate au avut credincioșii adventiști care au instalat o stație de amplificare pentru a reda cîntece specifice cultului respectiv.*** În acest timp, creștin-ortodocșii prezenți își plîngeau săteanul dispărut. De la ora 13,00 la ora 14,00 a urmat o slujbă religioasă creștin-ortodoxă, slujbă oficiată de preotul satului, părintele paroh Mihai Carp, acompaniat de dascăli și de corul bisericii.

Pentru a preîntîmpina vreun eventual conflict, la cele două slujbe a asistat și ***comandantul Poliției din Lețcani, serg. maj. M. Coțovanu.*** Totuși, au avut loc altercații verbale între membrii celor două culte, oprite la timp de comandantul Poliției Lețcani, care a avertizat cele două părți că va recurge la lege, iar în caz că se va întîmpla ceva, va da amenzi usturătoare sau chiar se va proceda la arestarea eventualilor agresori. Sătenii din Lețcani s-au simțit lezați, cerînd preotului Mihai Carp să intervină pe lîngă Mitropolia Moldovei și Bucovinei, acuzîndu-l pe serg. maj. Coțovanu că ar ține partea credincioșilor adventiști.

Pentru a lămuri într-un fel conflictul care încă mai persistă la Lețcani, reporterul ***"Monitorului"*** a luat legătura cu reprezentanții celor două culte, care ne-au declarat:

■ **Mihai Carp - preot paroh, al parohiei Bisericii Lețcani:** "***Mortul, Ioan Florea, în vîrstă de 96 de ani, a fost creștin-ortodox de cînd s-a născut și pînă l-am înmormîntat. Feciorii săi, Gheorghe și Manole, mi-au cerut să-l îngrop în acest cult, ceea ce am și făcut. Enoriașii mei s-au simțit ofensați că o altă grupare religioasă încearcă să le deturneze gîndurile și credința în care s-au născut și au fost botezați. Eu respect oricare cult, dar nu în parohia mea***".

■ **Iacob Stelian - parohul Bisericii adventiste de ziua a șaptea:** "***Mortul este al nostru, am chiar și o declarație în acest sens, declarație care se află în prezent la Poliția județului Iași, din care citez textual «Nu vreau să-mi intre popa Carp în ogradă cînd oi muri, vreau să fiu îngropat de către credincioșii adventiști», declarație scrisă cu creionul, de o mînă tremurîndă, de om bolnav, deci a fost ultima dorință a mortului. Eu pledez pentru toleranță și înțelegere, omul are libertatea să aleagă; de asemeni, respect religia ortodoxă, care m-a tolerat și m-a acceptat din totdeauna***". **(Viorel VATAMANU)**

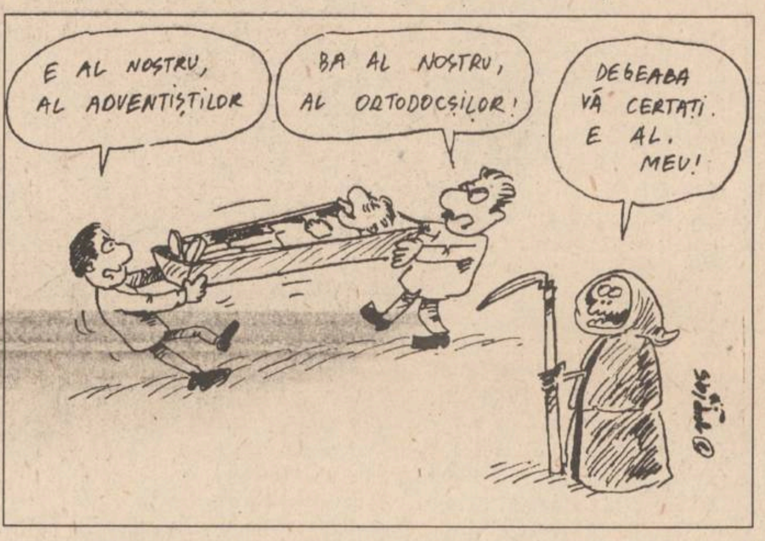
E AL NOSTRU, AL ADVENTIȘTILOR
BA AL NOSTRU, AL ORTODOCȘILOR!
DEGEABA VĂ CERTAȚI. E AL. MEU!

SC UNIVERSAL RX GROUP SRL
Tel. 032/112058, 212660, fax 032/112058
OFERTĂ SPECIALĂ !!!
Calculator și imprimantă marca Logimax

Calculator 386SX/40
Placa de bază: 386SX/40 Mhz
Memorie: 4Mb RAM
Hard disk: IDE 213Mb, 12 ms
Unitate de disc: 3.5" [1.44 Mb]
Monitor: 14" SVGA color
Mouse, DOS 6.22 + Licență,
Media, Documentație
GARANȚIE: 2 ANI

Calculator 486SX/40
Placa de bază: 486SX/40 Mhz, PCI/VESA
Memorie: 4Mb RAM, 128 cache
Hard disk: IDE 340Mb, 11 ms
Unitate de disc: 3.5" [1.44 Mb]
Monitor: 14" SVGA color
Mouse, DOS 6.22 + Licență,
Media, Documentație
GARANȚIE: 2 ANI

+
Imprimanta Logimax A3 Dot-Matrix Light Duty
=
1200 USD (fără T.V.A.)
1390 USD (fără T.V.A.)
Tehnologia este furnizată și coordonată de
SIDUS SYSTEM INC. cel mai mare producător și integrator canadian de calculatoare.

Supliment: Super rețeaua INTERNET
NORD-EST MAGAZIN
săptămînal de informație științifică
Savanții sud-coreeni au descoperit Un tratament eficient împotriva cancerului pag. 11
Proiecte japoneze: O clădire înaltă de patru kilometri (pag. 3)
Mamuții congelați
pag. 6
A apărut

Magazinul
SSAB-AG
Piata Voievozilor (în fața Cinematografului "DACIA")
vinde EN GROS și EN DETAIL
- faianță, gresie, obiecte sanitare
- căzi acryl, forme și culori deosebite
- baterii și feronerie URBIS
- tapet, folie autocolantă, mochete și linoleumuri
- panouri tavan fals
- produse electrice și electrocasnice
- var lavabil, vopsele și adezive
- produse autohtone și de import

ONORĂM ȘI ALTE COMENZI LA CEREREA CLIENTULUI!
IAȘI, tel. 032/252486

GMP
motopompă în doi timpi

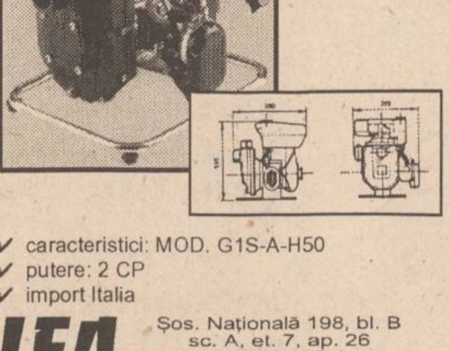

✓ caracteristici: MOD. G1S-A-H50
✓ putere: 2 CP
✓ import Italia
ALFA CIVIC
Șos. Națională 198, bl. B
sc. A, et. 7, ap. 26
CP 765, CP 3
6600 Iași, Romania
Tel/Fax: (40)-32-13.76.13
unelte ■ scule ■ dispozitive ■ accesorii ■ aparate electrice ■ instalații ■ adezivi ■ coloranți ■ abrazivi

oasis PLUS
IAȘI ROMANIA
vinde en gros
toată gama produselor COLGATE-PALMOLIVE la prețurile producătorului!
Distribuire cu mașinile firmei, prin agenți comerciali calificați
Adresă firmă: str. Moara de Foc 35, et.2
Telefon/fax: 032/251714
Adresă depozit: str. Arcu 35, parter
Telefon/fax: 032/142717

oasis PLUS
IAȘI ROMANIA
vinde en gros
produse alimentare preambalate: supe, frișcă, biscuiți pentru ceai
paste făinoase ZARA - Italia
cosmetice
Distribuitor GURI OSEM
Israel - deodorante, cosmetice
Distribuire cu mașinile firmei, prin agenți comerciali calificați
Adresă firmă: str. Moara de Foc 35, et.2
Telefon/fax: 032/251714
Adresă depozit: str. Arcu 35, parter
Telefon/fax: 032/142717

SC REGAL SRL
Filiala IAȘI
proiectează
☼ construcții civile
☼ construcții industriale
☼ construcții agricole
la tarife foarte avantajoase
Telefon/fax 251029
Centrul de Afaceri -
Moara de Foc nr. 35, et. VI.

ELVILA international
Mobilă nobilă
Extrem de avantajos
PLATA ÎN RATE
Expoziție
etajul I al magazinului
SUPERCOPOU
tel. 032/11.22.20, 211014
și la magazinul din Calea Gălății nr. 14
Depozit: Str. Grăniceri nr. 3-9 (depozite COMAT-în spatele Unității de Grăniceri Manta Rosie)
PROGRAM DEPOZIT: zilnic 9.00-17.00, sîmbăta 9.00-13.00.

AGENȚIA BURSIERĂ
NORD-EST
Acționînd pe piețele bursiere de mărfuri, noi putem fi soluția de care aveți nevoie pentru desfășurarea activității d-voastră.
PENTRU VIITORUL AFACERILOR D-VOASTRĂ
Apelînd la specialiștii noștri în intermedieri bursiere, afacerile d-voastră se vor derula mai repede, mai sigur, mai eficient.
Servicii oferite:
■ efectuarea de tranzacții pentru client, în "BURSA MOLDOVEI" Iași
■ oferirea de informații cu caracter comercial
■ consultanță de specialitate în domeniul oportunităților de afaceri
■ oferirea de informații asupra evoluției prețurilor
Contactați-ne!!!
Tel. 032-211570, interior 14 Fax 032-146363
Iasi-6600, Bd. Copou nr. 3

CIELO

FORŢA TEHNOLOGIEI

Puteţi cumpăra un CIELO NOU acum !

CIELO
- puternic şi rezistent
- construit la standarde internaţionale
- design şi tehnologie moderne

CIELO vă oferă:
- siguranţă deplină
- confort şi eleganţă
- multiple accesorii incluse
- o largă gamă de culori
- piese de schimb
- reţea naţională de service

PREŢURI ACCESIBILE !

CIELO GL:	15 957 000 LEI
CIELO GLE:	17 277 000 LEI
CIELO GLE cu climatizare:	18 459 000 LEI
CIELO cu climatizare şi transmisie automată:	19 937 000 LEI

PUTEŢI CUMPĂRA CIELO NUMAI PRIN DISTRIBUITORII NOŞTRI AUTORIZAŢI:

BUCUREŞTI DACIA SERVICE(MILITARI) Tel: 01/769.34.67 Fax: 01/311.07.98 • **BUCUREŞTI** EUROCAR SERVICE Tel: 01/627.49.55 Fax: 01/312.80.66 • **BUCUREŞTI** CAR SERVICE STAR Tel: 01/650.56.82 Fax: 01/311.12.99 • **BUCUREŞTI** EUROSERVICE S.R.L. Tel: 01/615.86.98 Fax: 01/323.27.36 • **BUCUREŞTI** SEBASTIAN S.R.L. Tel: 01/634.73.60/634.71.73 Fax: 01/659.29.04/634.71.73 • **ARAD** I.A.T.S.A. Tel: 057/21.38.39 Fax: 057/28.73.66 • **BACĂU** I.A.T.S.A. Tel: 034/13.10.78/15.27.30 Fax: 034/16.13.90 • **BĂILE HERCULANE** I.A.T.S.A. Tel: 055/56.04.75 Fax: 055/56.06.96 • **BÎRLAD** I.A.T.S.A. Tel: 035/41.43.21 Fax: 035/41.51.89 • **BRAŞOV** I.A.T.S.A. Tel: 068/31.50.55/31.12.46 Fax: 068/31.25.96 • **BRĂILA** COMIHAIL IMPEX Tel: 039/63.60.39 Fax: 039/61.13.10 • **CONSTANŢA** I.A.T.S.A. Tel/Fax: 041/64.24.91 • **CRAIOVA** I.A.T.S.A. Tel: 051/14.78.30 Fax: 051/14.59.79. • **CLUJ** I.A.T.S.A. Tel: 064/15.20.25. Fax: 064/15.21.26 • **CLUJ** (FELEAC) ASTRA Tel: 064/12.49.24/12.36.50 Fax: 064/19.70.80/19.60.70 • **DEVA** DACIA SERVICE Tel: 054/62.58.40/62.59.05 Fax: 054/62.58.41 •**GALAŢI** I.A.T.S.A. Tel: 036/44.26.33/44.16.68 Fax: 036/46.29.90 • **IAŞI** INTERNAŢIONAL-COMPLEX SERVICE Tel: 032/13.03.14 Fax: 032/13.01.25 • **MIERCUREA CIUC** I.A.T.S.A. Tel/Fax: 066/12.39.62 •**ORADEA** (FELIX) I.A.T.S.A. Tel/Fax: 059/13.14.80 • **PITEŞTI** (ŞTEFĂNEŞTI) I.A.T.S.A. Tel: 048/63.64.69/63.64.00 Fax: 048/63.02.06• **REŞIŢA** - I.A.T.S.A. Tel: 055/43.43.08 Fax: 055/43.40.74 • **SATU MARE** - I.A.T.S.A. Tel: 061/73.42.43 Tel/Fax: 061/73.61.68 •**SIBIU** I.A.T.S.A. Tel: 069/41.31.23 Fax: 069/41.30.11 • **SUCEAVA** I.A.T.S.A. Tel: 030/21.35.10 Fax: 030/22.52.78 • **TIMIŞOARA** I.A.T.S.A. Tel: 056/15.34.17 Fax: 056/15.53.46 • **TÎRGU JIU** I.A.T.S.A. Tel/Fax: 053/21.27.96 • **TÎRGU MUREŞ** I.A.T.S.A. Tel: 065/14.29.66 Fax: 065/16.80.26 • **TURNU SEVERIN** I.A.T.S.A. Tel: 052/21.47.72 Fax: 052/21.19.83

RODAE
AUTOMOBILE

MONITORUL EXTERN

Cooperare MI5 - Sinn Féin

Serviciile secrete britanice l-au scăpat pe Gerry Adams de la moarte

Agenții secreți britanici au dejucat un plan de asasinare al liderului partidului nord-irlandez Sinn Féin, Gerry Adams **(foto)**, pus la cale de o facțiune conservatoare dizidentă a Armatei Republicane Irlandeze, nemulțumită de rezultatele armistițiului decretat la 1 septembrie anul trecut, anunță ediția de ieri a publicației "The Observer". Citînd surse ale securității, ziarul afirmă că autorii complotului au fost ținuți sub supraveghere pînă cu cîteva minute înaintea momentului în care urma să aibă loc atentatul împotriva liderului brațului politic al IRA. Una din surse a declarat ziarului că "membrii unei facțiuni a IRA din districtul South Armagh (regiune de graniță supranumită "țara bandiților") au vrut să îl extermine pe Adams deoarece considerau că el nu îi poate conduce nicăieri". Serviciul britanic de contrainformații MI5 primise avertismente înaintea atentatului și a reușit să îl dejoace în timp util, a precizat publicația londoneză.

Secta "Adevărul Suprem" - în atenția poliției

Doi foști ofițeri KGB asigurau securitatea filialei sectei "Aum" de la Moscova

Secta religioasă niponă "Adevărul suprem" (Aum) a avut, la Moscova, o companie proprie care asigura securitatea conducerii filialei sale ruse. La conducerea acestei firme, relatează Itar-Tass, s-au aflat doi foști lucrători KGB. Potrivit depozițiilor făcute de foștii adepți ruși ai sectei, firma avea atribuțiuni nu numai de securitate, ci și de pedepsire a celor care se dezideau de învățăturile "Aum". Prin ritualurile practicate, conducătorii sectei aveau ca obiectiv să-și transforme adepții în roboți sau "zombi". La fel ca și "Biserica Moon", "Steaua lui David", "Frăția albă" etc., această sectă autointitulată "sfîntă" proclama că numai ea poate să salveze omenirea și să prezică data Apocalipsului. Noutatea o constituie metodele folosite pentru tansformarea sectanților în "zombi": preparate psihotropice și șocuri electrice computerizate menite să provoace abulia subiecților.

Reuniunea miniștrilor de Finanțe de la Versailles

Moneda unică europeană va fi lansată între 1997 și 1999

Ministrul de Finanțe Kenneth Clark a declarat, la o întrunire a miniștrilor de Finanțe de la Versailles, că moneda unică nu va fi folosită pînă la începutul secolului viitor. Nu s-a căzut de acord asupra valorii și numelui viitoarei monede după intrarea în vigoare a unității monetare a Uniunii Europene. Ministrul de Finanțe al Germaniei, Theo Weigel, a surprins adunarea afirmînd că dorește ca Uniunea Europeană să aibă în vedere un nou nume pentru viitoarea monedă; el nu este mulțumit de denumirea de ECU, folosită în Tratatul de la Maastricht, menită să abandoneze puternica marcă germană în necunoscut. În trecut, afirmase că termenul de euromarcă este mai potrivit. La Versailles, miniștrii de finanțe nu au ajuns la un consens în privința adoptării unei noi monede. Unii doresc bancnote și monede specifice, alții - o inscripție simbolică a Uniunii Europene pe o parte a bancnotei.

PE SCURT

Efecte ale erupției unui vulcan în Insulele Capului Verde Potrivit știrilor provenite din zona Capului Verde, situat pe coasta de vest a Africii, rîul de lavă format după erupția, de săptămîna trecută, a unui vulcan de pe Insula Fogo amenință să cuprindă mai multe sate. Viețile omenești nu sînt în pericol iminent, cei circa cinci mii de oameni care trăiau în apropierea vulcanului fiind evacuați în cursul zilei de luni, cînd acesta a început să arunce gaze toxice și stropi de lavă. Cu toate că vulcanul s-a calmat după erupție, reporterii aflați la fața locului relatează că rîul de lavă care se îndreptă spre sate are o lățime de circa 500 de metri.

Armata guvernamentală a Cambodgiei nu este suficientă pentru anihilarea khmerilor roșii Adjunctul șefului de stat major al forțelor armate ale Cambodgiei, generalul Niekh Bunchai, a afirmat că ridicarea nivelului de trai în zonele rurale ale țării reprezintă elementul cheie pentru încetarea războiului civil împotriva khmerilor roșii. El a apreciat că acțiunile rebelilor nu pot fi stopate numai prin forța militară. El și-a exprimat aceste puncte de vedere în timpul unui turneu în zona frontului de nord-vest.

1,3 miliarde dolari investiți în ultimii cinci ani în România

■ *publicația germană "Handesblatt" despre privatizarea sectorului de stat*

Guvernul României, care nu poate fi nicidecum acuzat de prea mult elan reformator, depune acum eforturi pentru a prinde măcar formal trenul țărilor cu mai bune rezultate în acest domeniu. O importanță deosebită joacă aici planul privatizării întreprinderilor de stat, din rîndul cărora circa 3000 trebuie vîndute pînă în februarie 1996. Parlamentul României a votat deja o lege a concurenței și a aprobat un proiect de lege privind introducerea unei legislații a falimentului. Pentru jumătatea anului în curs, este programată la București deschiderea unei burse de valori, de fapt o redeschidere, după 50 de ani de absență a acestei instituții. Conform bugetului alocat de guvern și adoptat de Parlament, 550 de mii de dolari vor fi investiți pentru înființarea bursei de valori în clădirea Băncii Naționale. Există deja o lege a bursei și un organ de control al activității ei. Într-o primă fază, urmează a fi valorificate acțiuni de la 80 de firme.

Investitorii occidentali descoperă din ce în ce mai repede piața românească, aflată în dezvoltare. ***"Shell"*** a deschis o benzinărie la Otopeni, de fapt prima instalație de pompe a unei firme străine în România. În decurs de un an, numărul lor va crește pînă la șase. Costul primei benzinării se cifrează la circa un milion de dolari. În a doua jumătate a anului, Concernul "Shell Oil" va începe forajul pentru căutarea zăcămintelor de țiței și gaz, un contract de concesionare de 50 milioane dolari fiind semnat în 1992.

Grupul sud-coreean ***"Daewoo",*** cel mai mare investitor străin în România, analizează participarea la o rafinărie de stat. Se vorbește de o sumă de 100 milioane dolari, pe care concernul ar fi gata să-i investească.

Și ***"Daimler-Benz"*** va fi, chiar dacă indirect, prezent în România - Ion Țiriac dorește să înceapă montajul de autobuze "Mercedes" chiar de anul acesta. Componentele și linia de montaje au fost achiziționate de la fabrici "Mercedes" din toată lumea.

Concernul alimentar ***"British Sugar"*** investește 100 milioane dolari în două fabrici de zahăr din România. România va trebui să importe, în 1995, 250 mii de tone de zahăr brut, pentru a face față necesarului de 500 mii de tone. Proiectul britanic prevede o producție de 150 mii tone de zahăr din sfeclă de zahăr anual. În total, în primele două luni ale anului au fost investite în România 90 milioane dolari, aproape dublu, comparativ cu aceeași perioadă din 1994. Din 1989 și pînă în prezent, investițiile străine se cifrează la 1,3 miliarde dolari.

Primele alegeri generale în Peru, după 1990

■ *actualul președinte, Alberto Fujimori, a fost deja acuzat de fraudă electorală de către contracandidatul său, Xavier Perez de Cuellar*

Principalii candidați la președinția statului Peru: Alberto Fujimori - actualul președinte (stînga) și Perez de Cuellar - fostul secretar general al ONU

În Peru s-au desfășurat ieri primele alegeri generale din 1990, cînd trupele de gherilă de extremă stîngă, ***"Cărarea luminoasă",*** au declanșat un adevărat război civil. În 1992, președintele ***Alberto Fujimori*** a suspendat Congresul. Circa 12,4 milioane de peruani au fost chemați duminică la centrele de votare pentru a alege un președinte, doi vicepreședinți și pe cei 120 de membri ai Parlamentului unicameral de la Lima. Paisprezece persoane speră să obțină funcția supremă în stat, deși alegerile sînt centrate pe doi dintre aceștia - actualul președinte Alberto Fujimori, favoritul numărul unu în cursa electorală și fostul secretar general al Organizației Națiunilor Unite, ***Xavier Perez de Cuellar,*** ce candidează din partea Uniunii pentru Peru. Pentru cele 120 de locuri ale Congresului peruan candidează 2.400 de persoane, reprezentînd 20 de partide sau mișcări politice. Din cele 12,4 milioane de peruani cu drept de vot, peste un milion sînt analfabeți sau semi-analfabeți.

Xavier Perez de Cuellar, principalul rival în alegerile prezidențiale, a afirmat că președintele Fujimori dorește să obțină un nou mandat cu orice preț. Corespondentul BBC la Lima informează că, potrivit rezultatelor unei investigații, există un caz clar de fraudă electorală. 6.000 de voturi, reprezentînd 6% din electorat, ar fi putut fi înregistrate ilegal în numărătoarea finală a voturilor. Xavier Perez de Cuellar îl acuză pe președintele Fujimori că este în stare de orice, pentru a-și asigura realegerea în funcția de președinte. Acest lucru a fost respins cu hotărîre de actualul președinte și de comisia electorală, care afirmă că frauda a fost un caz izolat de abatere comportamentală de la norme.

Separatiștii ceceni au fost nevoiți să se retragă în munți

■ *Djohar Dudaev mai controlează un teritoriu locuit de 20 la sută din populație*

Trupele federale au încheiat, după multe ore de luptă, operațiunea militară din zona localității Samaska. Scoțînd din luptă peste 130 de luptători ceceni și făcînd prizonieri alți 124 de combatanți, forțele rusești au cucerit trei localități: Samaska, Davîdenko și Novaia Șara. Pierderile armatei ruse se ridică la 16 morți și 40 de răniți. Practic, în Cecenia, sub controlul separatiștilor au mai rămas doar regiunile muntoase, însă nu se întrevede vreo tendință de stabilizare a situației, s-a anunțat la centrul de presă al comandamentului trupelor federale din Cecenia. Potrivit afirmațiilor comandantului grupării trupelor federale, generalul Kulikov, zonele de șes ale țării, cu peste 80% din totalul populației, au fost "eliberate" de luptătorii secesioniști.

Retragere eșalonată

Turcia a rechemat 3.000 de soldați din nordul Irakului

Turcia declară că trupele sale se retrag din nordul ***Irakului.*** Dar în rapoartele primite din regiune se afirmă că doar o parte dintre acestea se reîntorc în Turcia, în timp ce altele se îndreaptă spre est, spre bazele trupelor de gherilă ale PKK. Un ofițer de rang înalt din armata turcă a declarat reporterilor că prima brigadă, care numără peste 3.000 de soldați, și-a terminat misiunea din nordul Irakului. Restul soldaților va fi retras eșalonat. Ofițerul nu a intrat în amănunte asupra timpului în care vor avea loc retragerile. Ofițerul a mai adăugat că 356 de luptători, membri PKK, au fost uciși, iar 12 luați prizonieri, capturîndu-se și muniții și arme: 3.500 grenade de mînă, peste 5.000 de mine, 40.000 de gloanțe pentru mitraliere antiaeriene.

Care sînt condițiile, în opinia deputatului Anghel Stanciu, pentru victoria PRM în alegeri

"Muncă și bunăstare, nu greve perpetue!" și ***"Prin noi înșine, și nu prin pomana guvernanților!"*** sînt motto-urile care au patronat desfășurarea conferinței de presă a filialei locale PRM de sîmbătă, 8 aprilie. În cadrul conferinței de presă, deputatul Anghel Stanciu a susținut două teme și anume: 1. Eficiență și autoritate; 2. Falimentul, resursă a bugetelor locale? În ce privește prima temă, deputatul Anghel Stanciu a subliniat că PRM își propune să prezinte spre aprobare aliaților și guvernului, următoarele măsuri: elaborarea și aprobarea în regim de urgență a statutului funcționarului public; restructurarea întregului sistem de justiție; elaborarea și discutarea în regim de urgență a Legii privind controlul averilor constituite în ultimii cinci ani; elaborarea unei legi privind pedepsirea tuturor managerilor care au falimentat întreprinderile de stat prin intermediul unor SRL; elaborarea Legii presei; utilizarea puterii ca instrument al poporului, ca mijloc de eficiență și autoritate publică. Anghel Stanciu a subliniat că ***"PRM vrea să facă un stat de drept și nu un stat de tiranie și dictatură a sindicatelor"*** și că PRM va încerca promovarea unor amendamente în vederea scoaterii micilor întreprinzători din ***"jungla fiscalității".*** Deputatul PRM de Iași și-a permis să prevadă că ***"dacă PDSR face alianță cu PUNR și PNȚCD, PRM va cîștiga alegerile".***

(Monica TOMA)

După 16 ani de război în Afganistan, conflictul se extinde spre Tadjikistan

Incidente sîngeroase la frontiera tadjico-afgană

■ *pe parcursul a două zile de lupte violente, declanșate de circa 1000 de rebeli tadjici, 60 de militari ruși au fost grav răniți, 20 dintre ei pierzîndu-și viața*

Zeci de militari ruși au fost victimele unei ambuscade la frontiera tadjico-afgană. Potrivit datelor preliminare, în zona Kalaihum a pichetului nr. 6 și-au pierdut viața 19 grăniceri ruși, alți aproximativ 40 fiind răniți. Vineri dimineață, de la pichetul Kalaihum a plecat un detașament de 180 cazaci cu misiunea de a preveni minarea magistralei Haru-Kalaihum din defileul Pșihar (la frontiera tadjico-afgană). Asupra detașamentului și a postului de grăniceri s-a deschis foc masat din direcția Afganistanului. Sistate la lăsarea nopții, luptele au continuat și în cursul zilei de sîmbătă, în ele fiind angajați circa 1.000 de combatanți ai Mișcării pentru Renașterea Islamică a Tadjikistanului. Se apreciază că opoziția tadjică pregătește o amplă ofensivă de primăvară. Situația la frontiera tadjico-afgană și mai ales din zona Pamirului continuă să se agraveze. De asemenea, grănicerii ruși dau lupte cu mudjahedinii pe aliniamentul Harob.

Ministerul de Externe al Rusiei a condamnat provocarea combatanților tadjici împotriva grănicerilor ruși. În declarația MAE se subliniază că deschiderea focului, vineri, împotriva coloanei de militari ruși la frontiera tadjico-afgană urmărește zădărnicirea soluționării problemelor intertadjice pe cale politică. Guvernul Tadjikistanului și-a exprimat, la rîndul său, protestul față de autoritățile din Afganistan în legătură cu folosirea de către mujahedinii tadjici a teritoriului afgan pentru declanșarea unor acțiuni criminale.

POLIROM SA

SPECIALIZATĂ ÎN
TIPAR OFFSET,
OFERĂ CLIENȚILOR SĂI:

- ETICHETE PRODUS
- AMBALAJE DIN CARTON (UN SINGUR STRAT)
- REVISTE
- PLIANTE

naturalețea culorii

IAȘI
Calea Chișinăului nr. 32
Telefon/Fax: 032/230485

Cumpărînd
pînă de Paște
un TV color NEI
veți primi un bilet de
participare la tombola care
va restitui cîștigătorilor
contravaloarea televizorului.

• TV COLOR:
THOMPSON; PLATINIUM;
SHARP; GRUNDIG; ORION;
AUDISONIC; GOLDSTAR;
ROYAL

SC DIVAS IMPEX SRL

Str. G. Ureche nr. 3, bl. W. Mărăcineanu
-parter (în spatele Tribunalului,
deasupra magazinului TOP MODA).
Telefon 117830, 115923.
Program: 9-17, sîmbătă 9-12

Cu adevărat,
cele mai mici
prețuri din Iași!

ESTE TIMPUL SĂ OPTAȚI PENTRU CALITATE

TELEVIZOARE COLOR
Philips Grundig Thomson Nei Goldstar Orion
ELECTROCASNICE
Philips Nei Goldstar
FRIGIDERE și CONGELATOARE
Nei Arctic
PLATA ÎN RATE

AVATTI electronics
Str. Ștefan cel Mare 11
☎ 032 - 11.28.10
032 - 17.40.54

La porțile Orientului, un ziar în stil occidental

COTIDIANUL

Poziția 1003 în catalogul presei
Abonamentele se pot contracta
la orice oficiu poștal din țară

S.C. BURSA MOLDOVEI S.A
Piața Unirii nr. 5, telefon 212050, 211808

organizează licitație deschisă în ziua de 29.04.1995, ora 10^{00}
pentru următoarele active

Poz. DENUMIREA ACTIVULUI	PREȚ de deschidere licitație (lei/buc)
1. Birou de lemn cu furnir de mahon, un corp.	230.000
2. Birou de lemn cu furnir de mahon, un corp.	230.000
3. Mașină de îndosariat marca RENTZ, 30% uzură, în stare de funcționare.	536.000
4. Vază de cristal, gravat și șlefuit, h=26 cm.	35.000
5. Tete-a-tete pentru cafea (cafetieră, zaharniță cu anse și capace, vas lapte cu ansă, două ceșcuțe și două farfurii), porțelan pictat cu frunze ocru-maronii și aur, marca "Clasic Glass Manufactures" Dorohoi.	25.000
6. Mobilă salon (canapea 3 locuri, canapea 2 locuri, fotoliu cu brațe) lemn curbat, tapiserie ușor uzată.	700.000
7. Măsuță joasă din lemn cu furnir de stejar, 30% uzură.	107.000
8. Vază de porțelan nemarcat, cobalt, decorată cu scenă galantă, h=27/9/10 cm.	15.000
9. Vas-fructieră, cristal gravat, h=5/13/19 cm.	13.000
10. Bombonieră cu capacul scrumieră, cristal gravat în relief adînc, h=7/12/9 cm, mici defecte.	12.000
11. Vas ornamental, ceramică patinată, decorată cu frunze lanciolate în ocru, h=23/19/32 cm, semnat KOROND.	15.000
12. Dulap cu două uși din lemn cu furnir de mahon.	200.000
13. Dulap cu două uși din lemn cu furnir de mahon.	200.000
14. Birou de lemn cu furnir de mahon, un corp.	230.000
15. Birou de lemn cu furnir de mahon, un corp.	230.000
16. Mixer marca KENWOOD A 385/A 386, cu toate piesele accesorii, 30% uzură, în stare de funcționare.	50.000
17. Vas ornamental, ceramică patinată și decorată cu flori și frunze colorate în ocruri, cu relief adînc, h=75 cm, db=11 cm, dg=23 cm.	30.000
18. Plită electrică cu două ochiuri, marca Metalica, Oradea, 30% uzură, în stare de funcționare.	62.000
19. Storcător de citrice marca ZASS 0,750 l capacitate, 30% uzură, în stare de funcționare.	30.000
20. Storcător de legume și fructe, marca ZASS, 0,7 l capacitate, 30% uzură, în stare de funcționare.	107.000
21. Birou de lemn cu furnir de mahon, un corp.	230.000
22. Birou de lemn cu furnir de mahon, un corp.	230.000
23. Masă din lemn cu furnir de mahon, 30% uzură.	130.000
24 Scaun ergonomic.	100.000
25. Vază albastră din bleitcristal, h=28 cm, db=10 cm, dg=12 cm.	20.000
26. Duș electric cu încălzitor reglabil marca KRONE ECETAC Turcia, în stare de funcționare.	75.000
27. Aparat foto marca ZORKI, Rusia, uzură 30%.	44.700
28. Mașină electronică de calcul cu bandă, marca Logitech LP-12, uzura 30%, în stare de funcționare.	77.000
29. Serviciu de ceai (ceainic, zaharniță cu anse și capace, 3 căni și 4 farfurii), porțelan decorat cu crizanteme mov și aur.	10.000
30. Ceainic cu ansă și capac, porțelan decorat cu flori albastre și aur, marca CERO, lucru manual.	2.000
31. Sosieră cu ansă, porțelan decorat cu flori albastre,CERO, lucru manual.	1.000
32. Scaun ergonomic cu tapiserie din stofă, 30% uzură.	150.000

Relații privind condițiile de participare la licitație se pot obține la sediul Bursei Moldovei Iași, zilnic, între orele 8,00-16,00, telefon 212050 sau 211808.

NEST și FRAROM
organizează expoziție
de produse sportive
(cu vînzare)
la sediul magazinului Frarom
(b-dul Independenței)
Telefon 112180, 112122

CAFEAUA DE DIMINEAȚĂ

Aurel LEON

Șuieră vîntul sălbatic în iarba din cutie!

Răsadurile mi-au invadat terasa. Cu degete oarbe, pipăie lumina. Le urmăresc creșterea cu încîntare. Au sărit din copaia colectivă în lădițe, obținînd astfel fiecare un spațiu propriu. Probabil se agață cu firișoare de rădăcină de vreme și stau fudule, drepte, voinice. După oarecare maturizare, vor pleca în grădină. Acolo vor deveni roșii, ardei, varză... Acum sînt la creșă, nu au regn. Au însă respirație și au miros. Îmi place să le simt alături, am impresia că mă înconjoară viața. Am mai simțit bucuria asta de a asista la nașterea vieții cînd eram mic și fătau oile, devreme, afară era zăpadă. Îi duceau în casă, la căldură, dis-de-dimineață. Erau uzi, reci, tremurau. Îi primeam bucuroși în căldura așternutului. Adormeau sugînd prin somn. Apoi, uscați, încălziți, întremați, încercau să zburde căzînd în fund. La fel zburdau acum răsadurile mele de pe terasă, căutînd lumina. Urmărindu-le lăcomia, mă trezesc îndemnîndu-le ca Pirandello.

“Zburdați, fetelor, rîdeți, căci rîsul vostru netezește calea spre soare, spre primăvară. Negura grijilor pleacă, rîsul vostru trezește din somn tufișuri și flori, smulgînd nestematele vieții din lut...”

Stau în mijlocul viitoarelor culturi și îmi amintesc de un film de groază american, cu un incendiu într-un zgîrîie-nori. La etajul 30 sau 40, claustrată într-un apartament aprins, pompierii descoperă o fetiță handicapată, care nu admite să fie salvată decît cu lădița ei în care “suiera vîntul sălbatic” (expresie împrumutată dintr-un film) - era vorba de o simplă cutie cu iarbă, în care ea își afunda obrazul și se visa eroina filmului. Reavănul ierbii îi crea întreaga ambianță în izolarea ei din cer!

Compozitorul Bela Bartok povestește că, ieșind seara tîrziu de la un concert la New-York, a simțit în nări inconfundabilul miros de iarbă crudă, o raritate în atmosfera îmbîcsită de benzină a metropolei. N-a mai putut rezista și a plecat atras de aromă. Astfel, a nimerit la un grajd. Zorile l-au găsit cu nasul afundat în ieslea oilor. Găsise iarba de acasă, din Ardeal. Și rontăitul cailor.

Mă aflam la Reșița. Umblam lelea prin secții, în cetatea de foc, în care totul frigea. Podețele de metal erau fierbinți, trotuarele dogoreau, aerul era de cuptor. Oamenii comunicau prin semne. În hecatomba de metal incandescent, o presă enormă confecționa cuburi roșii, întorcîndu-le pe toate părțile ca pe niște jucării. Namila e condusă de o fată zîmbitoare, care manevra butoanele și mai făcea ceva, un gest care mă intriga. Peste metalul înroșit, înainte de a fi izbit de presă, arunca niște crenguțe verzi de arbust, un fel de jneapăn. Erau proaspete, culese sus, pe munte. Aruncate în iadul incandescent, sfîrîie și dispar, lăsînd pe epiderma metalului bășici albe. Într-o ulcică albastră, cîteva garofițe de cîmp țin de urît fetei singure între colosii de metal. Prezența vegetalului în această lume a metalului umanizează cadrul, așa, cum fuiorul de iarbă crescînd în racheta cosmică le insuflă curaj astronauților, aducîndu-le ceva din atmosfera de jos.

Marele Theodor Pallady a iubit mult în tinerețe verdeața, iarba, florile. Visul lui i-a rămas în iarba de la Bucium. Atunci a pictat tabloul alăturat, întitulat “Zîna florilor” - omagiu adus vegetației. Omul a evoluat, a trăit tot timpul la Paris, apoi la București, a uitat tabloul pictat la Bucium, nici nu mai există, dar pasiunea pentru vegetal i-a rămas. Aproape în fiecare cadru, chiar dacă e vorba de un nud, apare o floare. Mai mult, la bătrînețe, Pallady rîvnea să picteze numai cu culori extrase din frunze. S-a stins într-o cameră oarecare de hotel, dar simțind pe față fiorul ierbii de la Bucium sau Hoisești, pe cînd se juca cu mînzocii prin livadă.

“Pe-aici, o zînă mică cobora dintre stele,
Și-n fiecare noapte culege viorele,
Dar nimănui pe lume nu-i e dat s-o vadă
Cum vine pe cărările din mladă,
Făcînd în taină îndelung popas,
Din loc în loc, pe unde-a mai rămas
Zăpadă...”

Fata blondă, cu siluetă sîlhuie, trage de moț răsadurile mele de pe terasă și anunță întreaga suflare că sîntem în aprilie, luna urzicilor, a steviei și a tuturor verdețurilor crude! Să se bucure lumina incertă, somnoroasă, care ne aduce speranța primenirii. Puterea se răsfață în alune, ciocolată și toate delicatesurile pentru care se face atîta reclamă în limbile profetului, se bate cu portocale și banane; poporul iese la păscut. Premierul nostru se încurcă în statistici cu privire la privatizare, secondat de țiganii bișnițari, păzind băncile ca pe aducătoarele de lapte și miere, românul bate crîngurile și cimitirele după hațmațuchi și grîușor - vitaminele prin care acest neam de... ierbivore răzbește la viață. Walt Whitman cînta în “Fire de iarbă” nostalgia preeriei americane, cu ierburi ’nalte, noi în învățăm pe afaceriști că “vîntul sălbatic poate șuiera și în iarba din cutie”, după cum românul se descurcă și cu “foaie verede”... ■

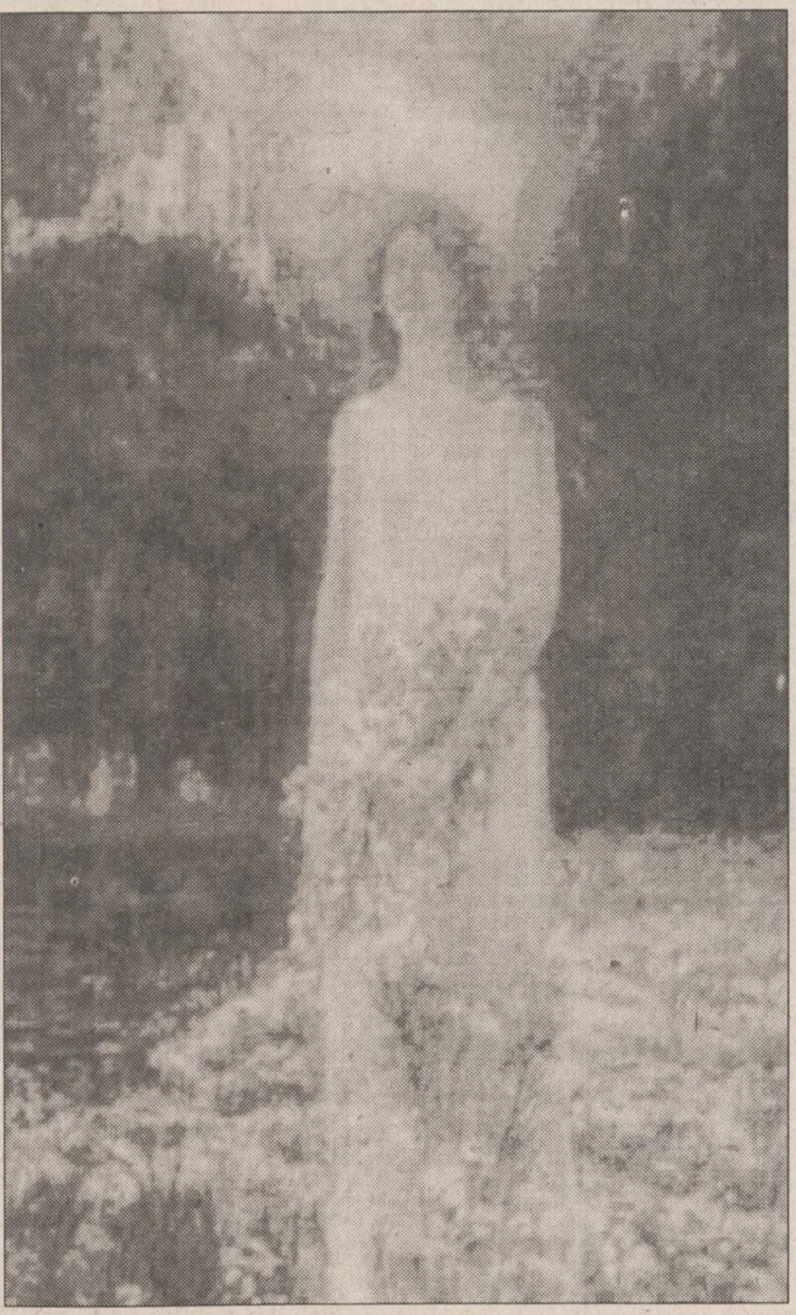

BASARABIA, ACUM

Dezinformare sau extremism

Vlad VLASE

În zadar am așteptat să aud la aparatul de radio măcar o veste despre maratonul protestatar al basarabenilor care nu mai vor să accepte falsul și dictatura. Radio Moldova a transmis tot felul de banalități, dar despre Grevă - nici o vorbă. De parcă greva generală n-ar fi fost evenimentul crucial care poate fi asemuit doar cu mișcarea de eliberare națională din ‘89! De parcă aceasta n-ar fi o nouă zguduire de conștiință națională! Cîtă fățărnicie și trădare din partea jurnaliștilor de la TVRM, din partea patronului-mameluc, tov. Usatîi, care, în nenumărate rînduri, îi concediază pe “extremiștii” și “naționaliștii” care nu-l iubesc pe băbacu’ Snegur. Recent, au fost constrînși să depună cereri “benevole” de demisie cele mai bune fete - Silvia Hodorogea, Alina Radu, Nina Șerban... Iar cel care le-ar fi semnat cererile, fără să ezite, tov. (nici acesta nu-i demn să-i spun domn - V.V.) Tăbîrță, redactor-șef la “Actualități”, se înconjoară de tipi care se pricep de minune să lingușească și să dezinformeze.

Dar să vedem ce spune presa scrisă de la Chișinău, care, se vede cu ochiul liber, s-a polarizat: cea pro-Snegur, pro-Sangheli și pro-Lucinshi vociferează “Să se pună capăt încălcărilor ordinii publice”, atenționează procremlino-imperialiștii despre “primejdia” care se apropie - studenții și liceenii vor să fure jucăria Puterii actuale: independența și suveranitatea, plus Constituția șchioapă. Anonimul Vasile Negură, bunăoară, întreabă pe un ton revoltător în *“Moldovanul”* (Nr. 7, dar ziua apariției nici nu este indicată - V.V.): “În România, acum cîtiva ani în urmă, pentru a potoli spiritele din Piața Universității au fost invitați minerii din toată țara. Dar cum să procedeze Moldova, care n-are minerii săi?”.

Citesc cu atîta silă fițuica aceasta însneguratã - datoria profesională mă obligă - încît mi-ar lăsa un gust mult prea amar să polemizez cu proștii care pot fi crezuți doar proști, precum că “România a respins-o pe Lidia Istrati” (deputată unionistă, scriitoare - V.V.). Dezinformare impertinentă la gradul superlativ.

Un serviciu și mai prost aduce națiunii - ca să nu mai vorbesc de fățărnicie și lichelism - oficiosul guvernamental *“Moldova Suverană”*, care fabrică tot felul de proteste populiste împotriva greviștilor. La mintea găinii: cum poate să se revolte țăranul cutare pe copilul său care cere de la guvernanți să-i restituie pămîntul furat în ‘40 sau amărîta de pensie depusă la CEC? Iată ce spune constructorul Mihai Gheorghiță în *“Țara”* (7 aprilie 1995): “Eu lucrez la construcții. Am o leafă mizerabilă. Aruncînd beton cu lopata, eu zilnic trebuie să hrănesc în această republicuță trei guverne, trei parlamenta, trei prezidenți. O lopată de beton trebuie s-o arunc pentru Snegur, alta pentru Smirnov, alta pentru Topal. Una pentru mărăcuță, alta pentru găgăuță... Și eu rămîn cu nimica”.

La întrecere în slugărnicie cu *“Moldova Suverană”* se ia și ziarul rusofon *“Nezavisimaia Moldova”*. În numărul din 7 aprilie, bunăoară, un oarecare V. Troșin (mai jos, alt autor, Pavel Maloman, este identicat drept general-maior în rezervă, cel de alături, S. Beganschii - constructor principal, iar Troșin rămîne anonim - V.V.) monologhează cu fiu-său care continuă să doarmă și după ora de plecare la școală, din motiv că învățătorul, chipurile, este în grevă. Urmează apoi sfatul părintesc de a nu-l saluta pe învățător cînd va intra în clasă, pînă nu va explica ce l-a făcut să iasă în piață. Ș-apoi, de ce istoria românilor are dreptul la măreție iar cea a moldovenilor (sic!) - nu? - se întreabă pseudopedagogul rus. Iar redactorul Ana Meleca, moldov(e)ancă de origine, după ce toarnă murdărie pe tot ce este sacru în Piața Marii Adunări Naționale, insistă să fie folosită puterea, adică forța, și legile... false.

Cîtă dreptate are Rodica Manu de la *“Mesagerul”* (7 aprilie, Nr. 15) cînd spune că “Gluma se îngroașă, istoria oferindu-ne prilejul să verificăm încă o dată temeinicia tezei marxiste despre «coacerea» situației revoluționare, cînd «vîrfurile nu mai pot»...”. Or, greviștii din învățămîntul preuniversitar fac o declarație-apel către toți pedagogii terorizați psihologic de către administrațiile școlilor: “Vă mulțumim pentru mesajele de susținere, dar trebuie să fim conștienți de faptul că obrăznicia actualei Puteri a depășit orice limită și de aceea protestele pasive n-o deranjează cîtuși de puțin. Avem cu toții un scop nobil, o cauză comună - încît nu trebuie să ne revoltăm cîte unul, ci să ne unim într-o mișcare puternică. Vă așteptăm în Piața Marii Adunări Naționale, unde a început greva care nu va înceta în curînd. Adevărul va triumfa! Izbînda va fi a noastră!” (*“Țara”*, 7 aprilie 1995). Cît despre extrema prosneguristă care dezinformează oamenii de bună credință, indiferent de naționalitate, bumerangul o va lovi mult mai devreme decît se așteaptă. ■

P.S. Cînd se pagina acest număr, am aflat că la Durlești, suburbie a Chișinăului, cea mai populată de români, au tras un chef zdravăn agrarienii. Cu scopul de a acumula capital electoral și din frica de a nu pierde alegerile locale din 16 aprilie, guvernanții au plătit bani grei privighetorilor României, Maria Ciobanu și Sofia Vicoveanca...

Dacă durleștenii care au venit să se veselească pe gratis nu pot fi acuzați de această conjunctură, apoi...

Cît despre evenimentele din Piața lui Ștefan cel Mare, în ciuda schismei care era de așteptat - s-au retras Petrencu, Șișcanu, Palade (poate din motive lesne de înțeles) - mișcarea protestatară este nevoită să-și schimbe iarăși tactica. Dar greva generală continuă.

UNGHIUL DE TRAGERE

Gaura din steag

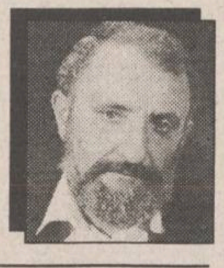

Val CONDURACHE

Monarhiștii au, în România, un procentaj electoral destul de scăzut. În 1991, cînd s-a votat Constituția, doar 15% dintre alegători au votat împotrivă. Nu e cazul să ne ascundem după deget: la referendumul de atunci nu s-a dus nimeni să se declare de acord cu toate articolele Constituției, cine citise Constituția din scoarță în scoarță? Stînd la coadă, la una din secțiile de votare, am tras concluzia justă: ca să le treacă vremea mai repede, oamenii pălăvrăgeau. Suporterii republicii lăudau meritele președintelui și prezentau avantajele sistemului republican, monarhiștii susțineau că Regele Mihai poate fi singurul garant al democrației și al desprinderii de Rusia. Nimeni nu vorbea despre Constituție, ca lege fundamentală a țării. Republicanii își apărau punctul de vedere cu argumentele FSN: revenirea monarhiei ar fi echivalat cu restituirea tuturor bunurilor confiscate de comunism. Ce s-ar alege cu oamenii care locuiesc în casele care au fost naționalizate, cu pămînturile, cu întreprinderile? Regele va veni cu camarila lui, între cetățean și stat se va interpune o putere discreționară. Cine-o să ne mai apere de lăcomia proprietarilor? Monarhiștii atacau republica. Statul este patronul cel mai rău de pe lume. Dacă dreptul de proprietate e garantat prin lege, orice om din țară se poate simți apărat. Iar dreptul de proprietate nu va fi recunoscut niciodată de actuala putere. Nu vrem, ziceau ei, să apară pături noi de dezmoșteniți, dar cerem să plece, din casele pe care le-au ocupat abuziv, reprezentanții puterii comuniste. Nu este cazul să fie restituite toate casele și toate pămînturile, să fie însă acordate despăgubiri pentru bunurile luate cu sila. Generații de oameni au muncit ca să ajungă în posesia acelor bunuri. Și așa mai departe.

Cam asta se discuta la coadă la vot. Pînă și guvernul, pînă și președinția știau că acel referendum nu era convocat să confirme o Constituție, ci să consfințească un regim. Era teribil de frig în ziua aceea și totuși oamenii s-au dus să voteze mai abitir decît la alegerile din mai ‘90. Și cu toate că erau de departe majoritari, republicanii erau teribil de agitați, chiar speriați la gîndul că monarhiștii ar putea să triumfe. Eu nu eram nici republican, nici monarhist. Poate că de aceea n-am fost în stare să înțeleg patimile izvorîte atunci. Am cumpănit în sinea mea, m-am închis în cabina de vot și-am aplicat ștampila. Unde? - veți întreba. Constituția scrie clar: votul este liber și secret. În respectul Constituției, îmi voi păstra libertatea și secretul.

Considerațiile de mai sus nu se datorează unui alt referendum, ci unei mari nedumeriri. 85% dintre cetățenii cu drept de vot care s-au prezentat în 1991 la urne au optat pentru republică. În urma votului, Parlamentul a ales o stemă a republicii. Ei bine, stema aceea nu apare pe nici un steag din țară. Dacă-mi aduc bine aminte, s-a făcut și un concurs național pentru adoptarea unei steme. Cineva a cîștigat concursul, iar stema a fost “omologată”. Cu toate acestea, stema apare, chiar și în Parlament, deasupra steagului, în alte instituții publice este placată fără să existe vreun steag alături pe un perete. Mărturisesc că prima mea dorință de acum nu este aceea de-a vedea noua stemă republicană pe steag; în ceea ce mă privește prefer gaura din steag, așa cum a apărut ea în decembrie 1989. Steagul nu s-ar fi tăiat, decupîndu-se steama, dacă oamenii nu ar fi crezut că revoluția lor era anti-comunistă. Ar fi fost chiar exemplar ca steagul României să rămînă cu o gaură în mijloc. În gaura aceea încăpea toată speranța noastră. Era un simbol pentru clipa cea mai frumoasă pe care am trăit-o din 1918 și pînă acum. Dar nu discut aici preferințele mele.

Nu numai eu, dar nici măcar poporul român n-a reușit să înghețe momentul de grație din 22 decembrie 1989 cînd lumea a căscat gura la noi, nu pentru că eram în coasta Rusiei, nu pentru că am dat semnalul european al căderii comunismului, ci pentru că am oferit un model. Cîteva zile, oamenii au fost mai liberi și mai frumoși decît oriunde pe lume. Revoluțiile de catifea, de cabinet, militare, culturale păreau incomparabile cu revoluția noastră, transmisă în direct. Nu numai noi ne bucuram de explozia mămăligii, dar mămăligarii de pretutindeni se bucurau de explozia noastră. N-am înțeles că asta putea fi misiunea noastră pe lume în 1989, n-o înțelegem nici azi. Din același motiv pentru care nu ne-am trăit clipa astrală în 1989 nu ne punem pe steag stema votată în Parlament. România are mereu la dispoziție două destine, pe care le trăiește în paralel. Cînd e cazul să facă o faptă eroică, se sperie și alege destinul comun. Nu alții ne încalecă: noi ne așezăm *capră* și începem să ne plîngem cînd sîntem încălecați. ■

BOBUL DE GRÎU

Purtătorii româneștilor Ceasloave (XII)

MOTO: “Pe grumajii noștri stau prigonitorii și, deși n-avem puteri, ei nu ne dau răgaz.” **(Plîngeri 5:5)**

Drept răspuns la întrebarea “Ce se mai întîmpla în Basarabia ortodoxă, prin 1970-1980 ?”, am ales de astă dată cîteva dintre întîmplările pe care episcopul nostru, ***Prea Sfințitul Petru Păduraru, locțiitor al Mitropolitului Basarabiei***, le-a istorisit, cu puțin timp în urmă, ascultătorilor emisiunii ***“La început a fost Cuvîntul”***.

*

“Eu am spus dintotdeauna, de mic copil, că sînt român. Niciodată n-am zis că sînt nu-știu-cine, de altă nație...

Cînd am plecat la Seminarul Teologic din Odessa, mi-am luat cu mine un Ceaslov, o Psaltire și o Cazanie, toate în limba română. Acestea mi-au fost cărțile de căpătîi. Și nu puteam să spun că nu-s român, de vreme ce la chilie mă rugam și îmi citeam toate rugăciunile zilei doar în românește...

În biserică se săvîrșea slujba numai în slavonă-rusă iar noi doream să cîntăm cîte un “Doamne Miluiește” și în limba română, dar aceasta ne era interzis. Și atunci, doar la chilie, prin rugăciune, îmi puteam împlini dorința mea tainică de limbă, dorința de a nu uita că sînt român...

*

Mai tîrziu, preot fiind, am avut multe greutăți cînd am dorit să repar biserica la care slujeam. Aprobările pentru reparații se obțineau foarte greu, iar biserica noastră era de lemn și stătea numai pe niște bolovani de piatră. Dacă nu ar fi fost podelele, pe sub talpa bisericii ar fi putut intra chiar și jivinele. Trebuia, trebuia neapărat să pun o temelie pentru ca acea biserică să nu se surpe de pe bolovani.

Și, întrucît ni se interzisese să facem această lucrare, am fost siliți să lucrăm doar noaptea. Am pregătit din vreme piatra și cimentul, iar temelia din jurul bisericii am turnat-o în doar două nopți de muncă intensă. După ce am terminat lucrul, am fost nevoiți să acoperim totul cu noroi și pămînt, ca să nu se vadă nici temelia ce s-a turnat și nici că s-a făcut oarecare lucrare nouă ...

*

Așa au slujit preoții Biserica, în acele vremuri în care nu aveam dreptul să facem nici o slujbă religioasă în afara Sfîntului Locaș, ci numai înăuntrul bisericii. Dar credincioșii cereau ca preotul să le facă trebuințele religioase. Îl chemau acasă pentru a le săvîrși o slujbă de înmormîntare, o sfințire de casă ori pentru a împărtăși un bolnav aflat pe patul de moarte. Și cu toate că statul interzicea toate acestea, preotul era dator să se ducă. Nu putea să nu se ducă, pentru că aceasta era chiar menirea lui; să slujească binecredincioșilor și Domnului Iisus. Se ducea pe ascuns; se ducea noaptea, se ducea pe furiș... Să nu-l cunoască, să nu-l vadă careva. Dar se ducea...

*

Am slujit o vreme într-un sat românesc din Ucraina, aproape de Sighetul Marmației, dar dincolo de granița cu România...

O duminică slujeam într-un sat românesc iar în următoarea duminică slujeam într-un sat de ucraineni. Făceam slujba și în română și în slavonă. Predicam și în română și în rusă.

În satele dimprejur erau cinci biserici; ele purtau hramurile “Sfîntul Dumitru”, “Sfinții Arhangheli”, ”Sfîntul Ierarh Nicolae”, “Înălțarea Sfintei Cruci” și “Schimbarea la Față”. Din satele ucrainești veneau oamenii la noi la hram, în satele românești. Atunci făceam slujbele în două limbi: și în română, și în slavonă-rusă. La Utrenie citeam un canon în românește și un altul în slavonă, ca să priceapă toată lumea cîte ceva. La fel, și de la Sfînta Liturghie, toți ieșeau împăcați sufletește că au înțeles cele ce slujeam.

Și tot așa și noi, împreună cu preoții din vecinătate, eram invitați la hramurile bisericilor ce ne înconjurau. Cînd eram chemați în satele ucrainești, preoții lor ne ziceau : părinte, cînd veți veni, să aduceți și Mineiul, ca să facem slujbă și pentru românii de la noi din sat, ca să înțeleagă și ei...” *(Continuarea în “Monitorul” de miercuri)* **(a consemnat Ștefan PAVEL)**

(Acest text a fost difuzat la Radio “Nord-Est”, în carul emisiunii “La început a fost Cuvîntul”, emisiune ce poate fi ascultată în fiecare marți, de la ora 19.00.)

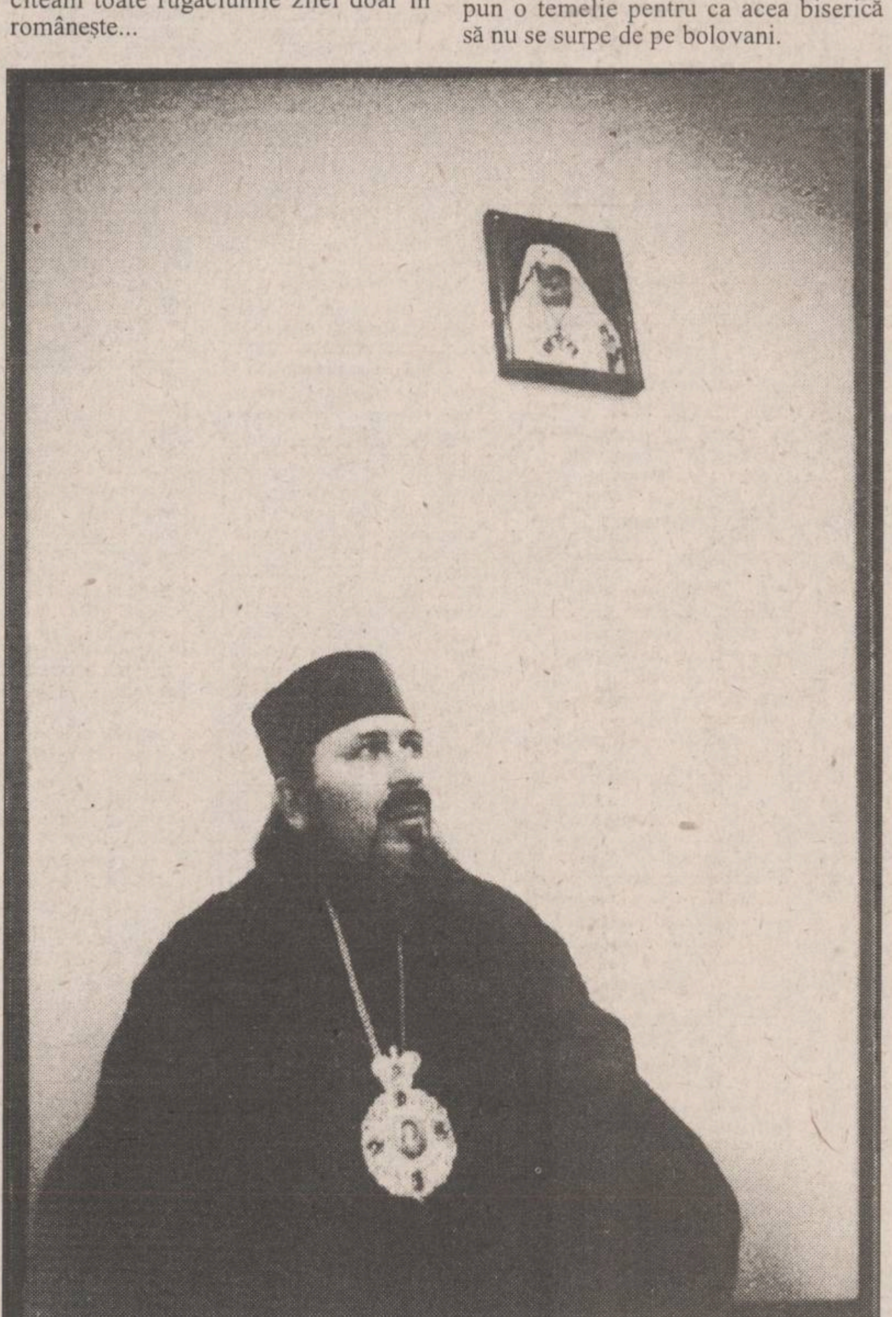

I.P.S. Petru Păduraru, episcop de Bălți, locțiitor al Mitropolitului Basarabiei

BMJ
Ediția în limba română
MDCCC THE BRITISH MEDICAL ASSOCIATION XXXII

Vă puteți abona acum la
cea mai prestigioasă
revistă medicală
din lume
la adresa:

EDIT DAN
PO Box 209
6600 IAȘI
Fax: 032/211685 Tel.: 032/124646

PUBLICITATE

AGENDA OMULUI DE AFACERI

Agenția de Publicitate
NORD-EST BB/AC
oferă servicii moderne și profesionale
în domeniul expozițional:

- reprezentare la tîrguri și expoziții;
- calendare expoziționale trimestriale (interne și externe)
- studii de marketing.

Str. Smîrdan nr. 5, cam. 212, tel./fax 144776

FOOD-LAND S.R.L.
depozit en gros pentru
produse alimentare,
băuturi, cosmetice
Complexul Super Copou, intrarea din spate
Telefon 252914, 157034; Fax 131667
Contact: Anton Zaarour, director

MORA ELECTRONICS SRL
comercializează:
- cîntare electronice (DIGI 430, 650, CAS 15, 30; SAPSI SC 15P)
- case de marcat (SAPEL cu memorie fiscală, imprimantă termică, interfață serială)

Tel./fax 212735, tel. 112267

INTERELECTRIC SA
- copiatoare, fax-uri, imprimante laser MITA
- fax-uri, telefoane PANASONIC
- sisteme de radiocomunicații KENWOOD

Str. Elena Doamna 24, tel. 112004, 210030, 210031, fax 112366
Contact: Simon Iancu, Director

CASA LEBĂDA
produce
hipoclorit de sodiu, uz casnic și industrial, chit pentru geamuri
comercializează
perhidrol, prenadez, detergenți
Șos. Bucium 23 (Fabrica de Gheață), tel. 232348

EMI SRL
vinde
frigidere, congelatoare, combine frigorifice, aragaze, televizoare color, aspiratoare, mașini de spălat, mașini de cusut, aparataj electric, confecții, tricotaje, încălțăminte
B-dul Independenței 19, bl. 1-5, parter, tel./fax 117530

CHALLENGER
tehnică de calcul
copiatoare AGFA X29.
Iași, Bd. Ștefan cel Mare, bl. C1 - mezanin
Telefon 211617, 117981. Fax 211617

PETRA SRL
- tranformatoare toroidale de rețea în gama 15VA - 1000VA
- rebobinări motoare și transformatoare electrice
- acționări electrice și automatizări
- prelucrări mecanice
- lămpi și becuri cu halogen 20,50W
- proiectoare și becuri cu halogen 100(150)W, 300 (500)W
- reclame luminoase

str. Împăcării nr. 27, tel. 125808, fax 221281

GHEZACO SRL
- Piese auto Dacia - import Franța, Italia
- planetare S.N.R.A., GLAENZER, termostate, plăci presiune, discuri, set motor, acumulatori (44 - 143 Ah)

Str. Eternitate nr. 35, telefon 174381

MIRFAN MOBILUX SRL
sufragerii, dormitoare, biblioteci, holuri, bucătării, camere tineret, cuiere, canapele, fotolii, recamiere, mese extensibile
Piața Voievozilor, bloc C4, parter, vizavi de alimentara Minerva
Telefon 152647

CANEL S.R.L.
- sisteme de radiocomunicații MOTOROLA și KENWOOD
- microproducție și SERVICE echipamente electronice
- sisteme de alarmă

Iași, C.I. Brătianu nr. 22
Tel./Fax: 032-114821

CONFEXBROD FREZIA SRL
comercializează
frigidere, congelatoare (210 l, 160 l, 120 l) aragaze, TV alb-negru, TV color, mașini de spălat, mașini de cusut, aparatură electronică, încălțăminte, confecții, cosmetice și porțelanuri
IAȘI, Bd. Alexandru cel Bun nr. 36, bl. H 1-2, tel. 251742

VÎNZĂRI

■ Ofer carte de credit "XL Break Holidays International" pentru cazare gratuită în 70 hoteluri 5 stele din Europa. Telefon 211579, 116625. (336333)

■ Vînd chioșc zona Autogară. Telefon 211397, 123202. (336417)

■ Vînd certificate proprietate, cantități mari. Telefon 032/158502. (335038)

■ Vînd "Depostat" fiole. Telefon 171038, după orele 17,00. (336045)

■ Vînd spațiu comercial (chioșc metalic), apă curentă plus trifazic, lîngă fostul Talcioc, strada Moara de Foc. Relații la telefon 146862, între orele 18,00-22,00, zilnic. (336043)

■ Vînd cinel "Trova", diam. 51. Telefon 150137. (336843)

■ Vînd pui cocker spaniel, negri, 9 săptămîni. Telefon 177000. (336852)

■ Vînd lemne tăiate, esență tare, la preț avantajos. Telefon 114569, după ora 16,00. (336827)

■ Vînd certificate proprietate. Telefon 032/158502. (336692)

■ Vînd plăci vulcanizare, matrițe cizme cauciuc, matrițe papuci cauciuc, mașină găurit electrică. Telefon 178358. (336802)

■ Vînd magazin mixt, cafebar în stare de funcționare cu casă modestă de locuit, beci și 800 mp teren aferent, la 18 km de Iași. Telefon 126247. (336812)

■ Vînd casete audio, sigilate RAKS-S-60 și Golden. Prețul variază în funcție de cantitate. Telefon 127032, între orele 10,00-21,00. (336825)

■ Vînd dalmațieni de 2 luni, vaccinați. Telefon 124776, după ora 16,00. (336835)

SC VIBLANC SA
vă oferă
en gros și en detail:
Frigidere ARCTIC.
240 l - 430.000 lei
Frigidere ARCTIC
140 l - 305.000 lei
Frigidere FRAM
180 l - 350.000 lei
Frigidere FRAM
240 l - 410.000 lei
Congelatoare ARCTIC
210 l - 555.000 lei
Congelatoare ARCTIC
160 l - 475.000 lei
Congelatoare ARCTIC
120 l - 405.000 lei
Mașini spălat automatic
Diamant - 575.000 lei
Mașini spălat cu storcător
AL7 - 320.000 lei
Mașini spălat fără storcător
AL 15 - 190.000 lei;
AL 12 - 180.000 lei
Storcător rufe -112.000 lei
Mașini cusut mecanice
Monica - 210.000 lei
Garanție 1 an.
Prețurile sînt pentru en detail.
Pentru informații sunați la telefon 148019 non stop.

Vînd foarte convenabil rochie mireasă măr. 44-46.
Tel.230974, după ora 18⁰⁰.

Vînd goblenuri cu rame deosebite, diferite modele. Prețuri convenabile.
Telefon 137596, după ora 17,00.
Nu deranjați inutil.

VÎND
MESE DE BILIARD
NR. 7, NOI,
CU ACCESORII,
IMPORT ANGLIA,
ȘI CU PLATA ÎN RATE.
LIVRARE IMEDIATĂ DIN STOC.
TEL/FAX
01/311.25.86.

AUTO MOTO

■ Vînd motor "Renault" 18 TLX pentru Dacia 1310 cmc, palier mărit, excepțional, complet echipat, probă pe mașină. Telefon 173757. (1726)

■ Vînd Oltcit RM, an fabricație 1990, preț - 3,5 milioane. Relații la telefon 251729, între orele 8,00-10,00 și 19,00-22,00, zilnic. (336857)

■ Vînd Opel Kadett 1,3, an fabricație 1986, înmatriculat, benzină, cutie viteze automată. Telefon 155682.

■ Vînd Dacia 1310 TLX, decembrie 1992, culoare alb 13, 5 viteze, 5,6 mil. lei. Telefon 151322.

■ Vînd Oltcit, an fabricație 1992, motor nou, 200 km, verificare tehnică 2 ani, preț 3,5 mil. lei. Telefon 251343.

■ Vînd Oltcit, stare excepțională, motor și cutie originale, cu piese franțuzești, preț avantajos și negociabil. Telefon 740598.

■ Vînd Dacia 1310 TLX, an fabricație 1987, cutie 5 trepte, bleu Mamaia, motor 38 mii km, impecabilă, preț 4,7 mil. lei, negociabil. Telefon 178232.

■ Vînd Dacia 1310 TLE, 1990, Polonia, cu nr. nou, 4,7 mil. lei, negociabil, Dacia 1310, 1982, Ungaria, 18 mil. lei, negociabil. Vizibil, zilnic, în parcare BTT-Orizont. Telefon 126283, între orele 9,00-12,00.

■ Vînd Dacia 1410 TLX, 5 trepte, octombrie 1994, fabricată la comandă. Telefon 170943.

■ Vînd Lada Niva, Renault Fuego, Peugeot diesel (ax came rupt) sau acte. Telefon 173769.

■ Vînd Fiat Uno-D, 5 portiere, 1986, înmatriculabil, 100 mii km, 2300 dolari, negociabil, sau înmatriculat - 3500 dolari, negociabil. Telefon 122736.

■ Vînd Dacia 1410 TLX, 5 trepte, octombrie 1994, fabricată la comandă. Telefon 170943.

■ Vînd Dacia 1310, 1989, Ungaria, 4,4 mil. lei. Telefon 151450, după ora 14,00.

■ Vînd Dacia 1310, Ungaria, an fabricație 1984, înmatriculată sau neînmatriculată, preț negociabil, stare foarte bună. Relații la telefon 133976.

■ Vînd orice piesă și element de caroserie pentru Mercedes Cobra 300. Telefon 140890.

■ Vînd motor Mercedes 300, parbrize Mercedes. Telefon 140890.

■ Vînd autoizotermă 5 t; sau schimb cu autoturism plus diferență. Telefon 146303.

■ Vînd Opel Kadett diesel, berlină, 4 portiere, 1987, stare foarte bună, neînmatriculat, cu vamă plătită, 4500 dolari sau echivalentul în mărci. Telefon 764317, 761444.

■ Vînd Opel Ascona 1,6 C, înmatriculat, fabricație 1986, cu multiple piese schimb, aspect și funcționare ireproșabile, preț 3800 USD. Telefon 230657.

■ Vînd Opel Kadett, an fabricație 1981, 2 portiere, vopsea originală, înmatriculat 12-IS, stare de funcționare și aspect ireproșabile. Telefon 146981.

■ Vînd autoturism marca Subaru 1600, culoare gri metalizat, cu 4 portiere, în stare perfectă de funcționare, preț negociabil. Relații, zilnic, la telefon 116820, între orele 10,00-18,00 sau la telefon 250364, după ora 18,30.

■ Vînd urgent și avantajos, două autoturisme Audi 80 GLS, bune, unul înmatriculat, cu carte identitate, 1600 cmc, 2500 dolari, negociabil. Telefon 160305.

■ Vînd Fiat Regata break diesel, 1986, geamuri electrice, închidere centralizată, volum reglabil, servodirecție, stare perfectă de funcționare, înmatriculabil, foarte convenabil. Telefon 140890.

■ Vînd urgent și convenabil, Wartburg 353, model 84, stare ireproșabilă, preț 2 mil. lei, negociabil, sau vînd certificat de înmatriculare. Relații la telefon 153955, după ora 13,00.

■ Vînd Datsun-Nissan Stantza, model 1982, înmatriculabil cu 12-IS, 1000 dolari și Nissan Datsun Cherry pentru piese, în stare de funcționare, 500 dolari. Telefon 152095.

■ Vînd, foarte urgent, Nissan Sanny break, an fabricație 1982, poate fi înmatriculat cu 12-IS, capacitatea cilindrică 1477 cmc, preț negociabil, 2,5 mil. lei sau echivalentul în dolari, mărci. Telefon 111560, 119800.

■ Vînd Opel Kadett Sport, an fabricație 1982, cu îmbunătățiri (spoilere, faruri duble), și Nissan, model Jeep, an fabricație 1984, intrat în țară pe 20.01.1995. Telefon 252319.

■ Vînd două autoturisme Ford Escort, an fabricație '82-'83, cu vama plătită, jenți aluminiu (sau dezmembrez). Telefon 170362.

■ Vînd Renault 18, înmatriculabil 12-IS, pentru studenți străini, în stare perfectă de funcționare, preț negociabil. Telefon 250585.

SC VARĂ COM SRL BRĂILA
vinde prin
sc RECAM AUTO 25 srl, din str. Tătărași 13 (vizavi de stația peco BAȘ CEAUȘ)
piese de
WARTBURG și TRABANT
originale din import Germania.

Vînd motor și cutie de viteze pentru RENAULT 18.
Preț negociabil.
Telefon 123768,
după ora 18,00.

Vînd
OPEL REKORD 1,9
Stare perfectă de funcționare.
Telefon
220396, după ora 18,00.

Vînd seturi motor BORGO, segmenți, cuzineți, planetare Glaentzer originale Franța și alte accesorii pentru DACIA 1300-1400.
Elemente caroserie DACIA 1100, acumulatori Fulmen (Franța).
Magazin piese auto,
la parterul sediului ziarului OPINIA.

Vînd TALBOT HORIZONT, stare bună, înmatriculat, cu piese de schimb, preț 3.500.000 lei.
Relații la SC MERSACHIM SRL, Iași, între orele 9⁰⁰-17⁰⁰, str. Păcurari 130, sau la telefon
252403, după orele 18⁰⁰.

Societate comercială vinde ARO 320L (benzină), carosat izoterm, aluminiu, fabricație 1992, 40.000 km. Preț informativ 7.000.000 lei.
Telefon: 172557, între orele 9,00 - 15,00.

Vînd motocicletă MINSK înmatriculată, nouă (600 km la bord), gri metalizat, 600.000 lei.
Telefon 144776, 172557/122
orele 9.00 - 17.00.

ELECTRONICE

■ Vînd video recorder "Phillips" cu telecomandă, model nou, excepțional, preț 400.000 lei. Telefon 173757. (1724)

■ Vînd TV color cu telecomandă, carcasa plastic, căutare automată, tub excepțional; preț 330.000 lei. Telefon 173757. (1723)

■ Vînd cameră video 8 mm, AKAI INTELIGENT-Q cu încărcător acumulator și cabluri, antenă satelit completă în stare de funcționare, prețuri negociabile. Telefon 120538. (336700)

■ Vînd video player "Orion", japonez, telecomandă, sigilat, preț - 280.000 lei. Telefon 231608. (336851)

■ Vînd dubludeck "Mayak 249" cu boxe, nou. Preț fix 300.000 lei. Telefon 252975. (336395)

VÎND
televizor color RUBIN
fără telecomandă, din 1992,
preț avantajos.
Relații la telefon 145354.

Vînd TV color
"LEVIS"
diagonala 54,
preț 550000 lei.
Telefon 252403,
după orele 18⁰⁰.

CASE - TERENURI

■ Vînd apartament 3 camere, semidecomandat, parter, bloc la stradă, Podu Roș. Telefon 111921. (1136)

■ Vînd convenabil teren construibil, 5000 mp, la șosea, Valea Lupului. Telefon 149810. (336609)

■ Vînd apartament 2 camere, str. Decebal nr. 14, parter, confort I, îmbunătățit, 46,70 mp. Relații la telefon 710742 sau 139250, după ora 17,00. (1728)

■ Vînd teren zona CUG, 5000 mp, preț negociabil. Relații la telefon 114868. (336696)

■ Hîrlău - vînd apartament cu o cameră, îmbunătățiri substanțiale, preț fix - 3 milioane lei. Telefon 114216, după ora 19,00. (339046)

■ Vînd teren pentru casă la Valea Lupului, 1300 mp, preț informativ 8000 mp, sau variante, mașină plus diferență. Telefon 165781. (336821)

■ Vînd teren în strada Silvestru nr. 10 (lîngă fostul dormitor CFR). Relații, la fața locului, duminică, între orele 12,00-14,00.

■ Vînd garsonieră, confort I, zona Frumoasa, preț negociabil. Telefon 221532. (336840)

■ Vînd apartament cu o cameră, zona Podu Roș, lîngă Bazar, 40 mp, în bloc nou, complet finisat, 5500 $, negociabil. Telefon 113761. (336836)

■ Vînd apartament cu 3 camere, în Nicolina II, bl. 621 B, sc. A, parter, sau schimb cu casă. Relații la adresa indicată. (1775)

■ Vînd casă în Țibănești, Iași. Familia Irimescu Ginuța-Zecime. (1773)

■ Vînd apartament 4 camere (110 mp) decomandate, et. 2, două balcoane, două grupuri sanitare, telefon, etc. Preț - 13,5 milioane lei, zona Dacia. Telefon 126848. (336846)

■ Vînd 1800 mp teren în Nicolina. Preț - 10.000 mp, negociabil. Telefon 211068 sau 118251. (336856)

■ Predau în rate contract apartament 2 camere în construcție, zona Tătărași. Telefon 113345. (336848)

■ Vînd teren, grădină în comuna Bîrnova. Informații la fam. Grădinaru Aneta, sau telefon 252032, Suceava, prefix 030. (336854)

■ Vînd urgent teren construcție, cca 800 mp Țicău, preț informativ 2500 $. Telefon 124570, orele 18,00-22,00. (336870)

■ Vînd apartament 2 camere, în Bîrlad, îmbunătățit, instalații grupuri sanitare; sau schimb cu apartament 3 camere plus diferență. Telefon 035/411176.

■ Vînd apartament 3 camere, confort I, decomandat, Mărățel I, preț negociabil. Telefon 033/629741.

■ Vînd casă și apartament, oraș Negrești-Vaslui. Telefon 035/457016.

■ Vînd, urgent, apartament 3 camere, semidecomandat, et. 1, zona Piața Chirilă, Tătărași, bloc foarte liniștit. Telefon 148355.

■ Vînd clădire cu o suprafață utilă de 164 mp, al cărei spațiu poate fi folosit pentru activități de producție, comerț, alte activități. Relații la telefon 123881.

■ Vînd casă nou construită, din lut, fără autorizație, cu posibilitate curent electric, gaz, canalizare, fără curte, zona Podu de Piatră, preț negociabil 5 mil. lei; sau schimb cu apartament cu o cameră, sau apartament 2 camere, indiferent de zonă. Telefon 166047.

■ Vînd minimotel, în apropierea stațiunii Durău, compus din: restaurant-sală de mese (100 locuri), bar, bucătărie, cameră tranșare (150 mp), terasă (100 locuri), subsol (pivniță) 100 mp, 3,1 înălțime; încălzire centrală proprie; alimentare cu apă proprie și instalație evacuare; etaj cu 6 camere, două holuri, două băi (130 mp). Preț informativ -160 mil. lei. Telefon 033/626238, după ora 19,00; 033/224191, între orele 9,00-17,00.

■ Vînd, urgent, apartament 3 camere, preț negociabil 10-12 mil. lei; sau schimb cu similar Constanța. Telefon 162863.

■ Vînd apartament 3 camere, decomandat, faianță baie și bucătărie, balcon închis, cablu telefon, șos. Națională, et. 4 (pasarelă Gară) sau schimb cu apartament 2 camere plus diferență. Telefon 157076.

■ Vînd apartament 3 camere, zona Țesătura, et. 1, bloc cărămidă, cu faianță baie și bucătărie. Telefon 138100.

■ Vînd apartament 3 camere, confort I; sau schimb cu Pașcani. Telefon 147013.

■ Vînd apartament cu o cameră, confort I, str. Gării, plata în lei sau valută. Telefon 231665.

■ Vînd apartament 4 camere, proprietate, decomandat, et. 1, Metalurgie. Telefon 178977.

■ Vînd, urgent, apartament 4 camere, decomandat, foarte bun pentru privatizare, zonă foarte bună. Telefon 111303.

■ Vînd apartament 3 camere, confort I, decomandat, două băi, parchet, zugrăvit în calciu, faianță baie și bucătărie, cu gratii la geamuri, cu parter înalt, proprietate, telefon Alcatel, două boxe, bun pentru privatizare, negociabil. Telefon 250840.

■ Vînd apartament 3 camere, decomandat, 60 mp, orientat sud-est, et. 10, fără probleme cu terasa, cu boxă la subsol, bulevardul Independenței. Telefon 144989.

■ Vînd (schimb cu apartament 2 camere) apartament 2 camere, zona Podu Roș. Telefon 130573.

■ Vînd apartament, et. 1, str. Primăverii, la stradă (anexă), preț fix - 16 mil. lei. Telefon 134379.

■ Vînd apartament 3 camere, decomandat, două băi, bucătărie, cu faianță, ipsoserie, geamuri (3 rînduri), hol cu parchet, calciu, balcon 6 m. Telefon 165404.

■ Vînd apartament 2 camere, confort I, îmbunătățit, zona Zimbru, 12 mil. lei, negociabil. Telefon 160297.

■ Vînd, urgent, apartament 2 camere, semidecomandat, proprietate, la parter, cu telefon, bun și pentru S.C., în bloc cu stomatologia Profamilia, zona Podu Roș, preț negociabil - 7 mil. lei. Telefon 114032.

■ Vînd casă, str. 13 Decembrie, Fălticeni. Telefon 030/444058.

■ Vînd apartament 2 camere, semidecomandat, confort I, mobilat, zona Metalurgie (Grădinari, lîngă cămine Tudor Vladimirescu). Relații la telefon 179161.

■ Vînd casă cu două camere și bucătărie, (grajd), în Tg. Neamț, comuna Timișești, sat Plăieșu. Telefon 163089.

■ Vînd spațiu comercial, amenajat ca magazin mixt și atelier de vulcanizare (cu toate aprobările de funcționare), 4 camere, magazie, grup sanitar, 142 mp, în șos. Bucium nr. 23, 18 mil. lei. Telefon 127460, între orele 8,00-16,00.

■ Vînd apartament 4 camere, recent zugrăvit în calciu, baghete, faianță, două balcoane închise, camere cu intrare separată, la etajul 9, zona Mircea cel Bătrîn. Telefon 120272.

■ Vînd apartament 2 camere, confort I, decomandat, balcon închis, faianță bucătărie, gresie și faianță baie, parchet, proaspăt renovat, telefon, telecablu, etajul 10, amplasat între Minerva și Zimbru; preț 12 mil. lei, negociabil. Telefon 163095.

■ Vînd (schimb) apartament 3 camere, cu telefon, telecablu, preț negociabil, bulevardul Dacia nr. 67, bl. DE 2, et. 3, ap. 1. Telefon 158867.

■ Vînd apartament 2 camere, decomandat, confort I, et. 3, zona Tg. Cucu, cu îmbunătățiri, mobilat sau nemobilat, telefon, TV cablu. Telefon 112241.

■ Vînd apartament 3 camere, decomandat, două băi, două balcoane mari, închise, telecablu, telefon, faianță, gresie, foarte bine întreținut (ipsoserie, calciu), Păcurari (vizavi de Poștă), poziție excepțională, preț negociabil. Telefon 167793.

■ Vînd casă cu 500 mp teren, în stradela I. Mironescu (Moara de Vînt). Telefon 220318.

■ Vînd apartament 3 camere, confort I, decomandat, două băi, balcon (10 m) închis, garaj la parter, boxă și alte dependinte, telefon și telecablu, în Nicolina II-CUG, preț 32 mil. lei. Telefon 123710.

■ Vînd apartament 3 camere, decomandat, din 1989, cu două grupuri sanitare, trei balcoane, faianță baie-bucătărie, calciu, ușă nouă, telefon Alcatel, cu 74 mp. Telefon 250326.

■ Vînd garsonieră, et. 1, balcon închis, telecablu, zona Gară, preț 10 mil. lei. Telefon 112090, interior 3127; sau 170818.

■ Vînd apartament 3 camere, vizavi de Club 20, et. 4, în calciu, cu parchet, faianță, al treilea rînd de geamuri, telefon, balcon închis. Telefon 150637.

■ Vînd în Bucium, pe șos. Bîrnova, casă nouă, cu teren 1200 mp (diverse), preț - 35 mil. lei; sau schimb cu apartament plus diferență în rate, variante. Telefon 251553.

■ Vînd (schimb cu garsonieră, zonele CUG, P. Roș) apartament 2 camere. Telefon 129533.

■ Vînd apartament 4 camere plus o cameră la subsol, în perfectă stare, cu posibilități pentru spațiu comercial, preț fix - 40 mil. lei. Telefon 168894.

■ Vînd apartament 3 camere, confort sporit, două băi, două balcoane, et. 3, în Dacia (la bulevard), vizavi de complex Dacia (Bicaz), vedere la stradă, în stația tramvai 5-6-10. Telefon 167085.

■ Vînd apartament 4 camere, ultracentral, în bloc Cina, două băi, calciu, gresie, faianță, balcon 16 m, cu vedere la bulevard, preț avantajos, 20 mil dolari, negociabil. Telefon 135771, după ora 9,00.

■ Vînd, urgent, apartament 3 camere, preț negociabil 10-12 mil. lei; sau schimb cu similar Constanța. Telefon 162863.

■ Vînd casă cu 3 camere plus hol, bucătărie exterioară, magazie, lumină electrică plus un hectar teren în jurul casei (arabil, vie, livadă), în sat Tungujei, comuna Țibănești, județul Iași. Telefon 252030.

Vînd urgent apartament 2 camere decomandate, boxă 16mp, magazie din cărămidă 11 mp, în Copou. Relații la telefon 149924.

Vînd casă bătrînească, zona Tătărași, stradela Nicoriță nr. 8, suprafață de 435 mp, 2 camere plus dependințe, beci, garaj nou, apă în curte, telefon, posibilități de racord gaz. Preț informativ 20 milioane lei.
Pentru cei interesați, relații suplimentare la telefon 157261.

Vînd apartament 3 camere decomandate, zona Podu Roș, cablu, faianță baie și bucătărie, ușă stejar.
Tel.221649.

CUMPĂRĂRI

■ Cumpăr certificate proprietate. Telefon 153588. (336668)

■ Cumpăr garsonieră zonele Alexandru cel Bun, Zimbru, Dacia. Ofer 4 milioane lei. Telefon 126848. (336846)

■ Cumpăr cameră cu dependințe (garsonieră) la bloc sau casă, în zonă bună, ofer 4,5-5 milioane lei. Telefon 150262, după orele 18,00. (336831)

Cumpăr apartament conf. I, minim 2 camere decomandate, exclusiv parter și ultimul etaj, orice îmbunătățire adusă apartamentului este binevenită. Exclus zonele: Canta, Metalurgie, CUG, Dacia, Dancu.
Telefon 143673

ÎNCHIRIERI

■ Tineri intelectuali căutăm garsonieră, plata lunar, negociabil. Oferim și dorim seriozitate. Telefon 151947. (336034)

■ Tineri căsătoriți, serioși căutăm apartament sau garsonieră cu telefon, preț acceptabil. Telefon 173757. (1725)

■ Închiriez garaj B-dul Independenței. Relații la telefon 214001. (336840)

■ Primesc în gazdă două fete. Telefon 270752. (336864)

■ Închiriez apartament central, Piatra Neamț, pentru sediu firmă. Telefon 033/612131 sau 033/618839, după ora 16,00.

■ Ofer la casă două camere libere, hol mare, pentru birouri sau depozit, încălzire gaz metan, cu telefon. Telefon 110489, d-na Scutaru.

■ Caut garsonieră (semi)mobilată, cu telefon. Ofer 40 mii lei lunar plus cheltuieli de întreținere. Rog seriozitate. Relații la telefon 116820, între orele 10,00-18,00.

■ Caut spațiu comercial în str. Sărărie. Relații la telefon 116820, între orele 10,00-18,00 sau la telefon 250364, după ora 18,30.

■ Foarte urgent, caut apartament 2 camere, central, cu telefon, plata lunar, în valută. Telefon 117746, 117543.

■ Închiriez spațiu de depozitare, 40 mp, zonă centrală. Relații în str. Ipsilante 12, în zilele de joi și sîmbătă, sau la telefon 164860.

■ Închiriez apartament 3 camere, aragaz, telefon, frigider, zona Alexandru cel Bun. Plata anticipat pe 3 luni. Telefon 136416.

■ Închiriez cameră separată, mobilată, zona Autogară, la două fete sau doi băieți. Plata anticipat pe 6-10 luni. Telefon 210783.

■ Închiriez cameră decomandată, cu balcon, la două fete, doi băieți sau tineri căsătoriți. Plata anticipat pe 4 luni. Telefon 123920.

■ Primesc în gazdă o studentă (elevă), zona Podu Roș. Telefon 129176.

■ Caut casă sau apartament, cu 2-3 camere, zona Independenței, M. Eminescu, Sf. Teodor. Telefon 212234, între orele 9,00-18,30.

■ Închiriez, urgent, garsonieră, cu telefon, Alexandru, pe termen lung. Plata anticipat pe 6 luni (100 mii lei/lună). Telefon 152879.

■ Închiriez, urgent, casă cu o cameră și dependințe, 30 mp, cu vad comercial, la stradă (linia troleibuz, Păcurari 86). Telefon 156908.

■ Închiriez apartament cu o cameră, confort I, mobilat, cu Tv și telefon, cu bucătărie, gaz metan, baie, balcon, et. 3, pe valută, pe o perioadă nedeterminată. Relații la telefon 142589.

SCHIMBURI

■ Schimb apartament 3 camere, parter, bloc la stradă, Podu Roș, cu apartament 2 camere sau garsonieră și diferență negociabilă (zonele Independenței, Centrul Civic). Telefon 111921. (1136)

■ Schimb apartament 2 camere Orșova cu locuință (variante) în Iași. Telefon 171032. (336807)

■ Schimb apartament 2 camere în Brașov cu similar Iași. Telefon 032/133142. (1776)

■ Schimb casă ultracentral Iași cu apartament proprietate, et. I-II, ultracentral plus diferență, Iași. Telefon 037/625245, după ora 20,00. (336841)

■ Ploiești, schimb garsonieră proprietate, cu similar sau de stat, Iași, Socola 5, sc. A, et. 1, ap. 8.

■ Brașov, schimb apartament 4 camere, cu dependințe, proprietate, cu similar Iași, central. Telefon 252401 sau 167089.

■ Schimb apartament cu o cameră, Piața Doi Băieți, cu apartament 2 camere, fără diferență. Telefon 173423.

■ Schimb apartament 2 camere, confort I, decomandat, et. 1, foarte bine întreținut (a doua stație de la Podu Roș, Nicolina II), cu apartament 3 camere, decomandat. Ofer maxim 2 mil. lei. Telefon 124929.

■ Bacău, schimb (vînd) apartament 2-3 camere, ultracentral, cu similar Iași. Telefon 034/154568 sau 034/177563.

■ Schimb apartament 3 camere, confort I, et. 10, proprietate de stat, două băi, trei boxe, balcon închis, îmbunătățit, cu apartament 2 camere, confort I, plus diferență un milion lei, negociabil; sau apartament 3 camere, confort redus plus diferență 500 mii lei. Telefon 158776.

■ Schimb apartament 4 camere, confort I, cu apartament 2 camere, confort I plus diferență, sau variante. Telefon 129230.

■ Schimb apartament 4 camere, parter, zona Minerva, cu telefon, cu similar, etaj, zona Zimbru. Telefon 252793.

■ Schimb apartament 3 camere, cu apartament 2 camere și garsonieră. Telefon 179139.

■ Schimb apartament 2 camere, decomandat, confort I, parter, fără balcon, Dacia, cu apartament 2-3 camere, decomandat, confort I, et. 1-3, zonele Tătărași, Nicolina (gară). Telefon 175361.

■ Schimb 320 mp teren și casă nefolosibilă, amplasate aproape central, cu garsonieră, ultracentral. Telefon 116816.

■ Schimb apartament 4 camere, în Suceava, cu apartament 2 camere plus diferență sau garsonieră. Exclus Burdujeni. Telefon 030/217831, după ora 16,00.

■ Schimb apartament 3 camere, et. 2, cu apartament 2 camere plus garsonieră în Suceava sau Piatra Neamț. Relații în bulevardul G. Enescu nr. 46, bl. T95, sc. A, ap. 10, Suceava.

■ Schimb garsonieră, confort I, et. 2, zona Metalurgie, cu apartament 2 camere, confort I, decomandat. Ofer diferență negociabilă. Telefon 221411.

■ Schimb apartament 3 camere, semidecomandat, cu apartament 2 camere plus diferență; sau vînd la preț negociabil. Telefon 161406.

■ Schimb apartament 3 camere, semidecomandat, proprietate, confort I, et. 4, Tătărași, cu apartament 1-2 camere, confort I, et. 1-3, Tătărași plus diferență negociabilă. Telefon 177763.

■ Schimb apartament 2 camere, decomandat, Iași, cu similar Suceava (exclus Burdujeni). Relații la telefon 152957 sau 159542.

■ Schimb apartament 4 camere, multiple îmbunătățiri, cu apartament 3 camere plus diferență negociabilă, zonele Gară, Autogară, Păcurari, centru. Telefon 173697.

■ Schimb (vînd) apartament 2 camere, îmbunătățit, faianță baie și bucătărie, ușă nouă stejar, parchet, cu garsonieră, confort I, zonele Autogară, Gară, P. de Fier, Hala Centrală, Tătărași. Telefon 151396.

■ Schimb apartament 3 camere, confort I sporit, et. 7, Dacia, cu apartament 3 camere, parter, orice zonă. Telefon 166132.

■ Schimb apartament 2 camere, confort I, bloc din cărămidă, zona Tătărași, cu apartament cu o cameră. Sunați la 173536, între orele 9,00-22,00.

■ Schimb apartament 3 camere, et. 2, Podu Roș, cu apartament 2 camere, Centru Civic. Telefon 138456.

■ Schimb garsonieră confort III, Cantemir, cu garsonieră confort I. Ofer diferență. Telefon 175984.

■ Schimb apartament 3 camere, confort I, cu apartament 2 camere și diferență, 2,5 mil. lei, negociabil, sau variante. Telefon 155482.

■ Schimb apartament 4 camere, confort I, et. 2, dotat excelent, zugrăvit, tapet Germania, faianță, două băi, în fața pădurii din Frumoasa, cu apartament cu o cameră și teren, exclus cartier Bularga, parter și ultimul etaj. Telefon 128805.

■ Schimb apartament 4 camere, confort I, et. 2, dotat excelent, zugrăvit, tapet Germania, faianță, două băi, în fața pădurii din Frumoasa, cu teren în municipiul Iași. Telefon 128805.

■ Schimb apartament 2 camere, confort II, semidecomandat, cu apartament 2 camere, confort III sau redus. Telefon 171626.

■ Schimb apartament 3 camere, decomandat, confort I, două debarale, două băi, două holuri, cu apartament 2 camere, confort I, decomandat, plus diferență negociabilă. Relații la telefon 123021.

■ Schimb apartament 2 camere, confort II, Alexandru cel Bun, cu garsonieră, confort II, Alexandru cel Bun și diferență. Telefon 175842, 134807.

Nr. 13, An 2.
Luni,
10 aprilie 1995
inclus în numărul
83 (1146)

GRATUIT

monitorul Sport

SECȚIUNEA B

Alin Lupeică - locul II la Sofia

În concursul de sabie "Mănușa Asparuhov" de la Sofia, contînd pentru Cupa Mondială, sportivul ieșean Alin Lupeică a avut o comportare remarcabilă, clasîndu-se pe locul II, înaintea multor sabreri de renume. Antrenorul echipei României la acest concurs a fost ieșeanul Iulian Bițucă

Cupa Mondială la maraton

Româncele nu au iertat nimic!

Ieri, pe istoricul traseu dintre localitățile grecești Marathon și Atena, s-a disputat Cupa Mondială la maraton. Atletele ***românce au avut o comportare de excepție, cucerind 4 medalii,*** adică maximul posibil în competiția feminină. În concursul individual, pe primele trei locuri s-au clasat, în ordine: 1. Anuța Cătună 2h 31' 10''; 2. Lidia Simon 2h 31' 46''; 3. Cristina Pomacu 2h 32' 9''. Ca urmare a cestor rezultate, România a cucerit medalia de aur și în întrecerea pe echipe. La masculin s-au impus Douglas Wakiihouri (Kenya) și echipa Kenyei. **(G.A.)**

Fotbal, Divizia Națională, etapa a XXIII-a

Steaua a scăpat spre titlul național

■ **Sinteza etapei:** două victorii ale oaspeților (F.C. Național - Rapid 1-4; F.C. Argeș - Petrolul 0-3), un meci egal (U.T.A. - Sportul Studențesc 1-1), 6 victorii ale gazdelor (Steaua - Universitatea Craiova 1-0; F.C. Maramureș - Dinamo 2-0; Ceahlăul - Farul 2-1; Electro Craiova - F.C. Inter 2-0; Gloria Bistrița - Oțelul Galați 3-0; "U" Cluj - F.C. Brașov 2-0); 23 goluri înscrise (14 gazde - 9 oaspeți); nu s-a acordat nici un penalty; eliminări: Bolohan (F.C. Național), Ortelecan ("U" Cluj) și Bunaciu (Sportul Studențesc). Prin victoria la limită în derbiul etapei, Steaua și-a netezit drumul spre un nou titlu național. Craiova fiind mai mult cu gîndul la "Cupa României, favoritele pentru "U.E.F.A." rămîn Dinamo și Rapid. În zona codașă, F.C. Maramureș a predat, din nou lanterna Sportului Studențesc, dar cele două echipe rămîn "favoritele" retrogradării. Electroputere, F.C. Brașov și U.T.A. luptă din greu pentru mirificul loc 14.

■ **Golgeteri:** M. Dună (F.C. Național) - 15 goluri; I. Vlădoiu (Rapid), V. Ștefan (Oțelul) - 13 goluri; Fl. Axinia (Ceahlăul), Gh. Craioveanu (Universitatea Craiova) - 12 goluri.

■ **etapa viitoare** (sîmbătă, 15 aprilie): Dinamo - Steaua; Sportul Studențesc - F.C. Brașov; U.T.A. - Electroputere; Rapid - Ceahlăul; Petrolul - F.C. Maramureș; F.C. Inter - F.C. Național; Farul - Gloria Bistrița; Universitatea Craiova - "U" Cluj; Oțelul - F.C. Argeș. **(G.I.N.).**

Amănunte de la partidele etapei în pagina 2B.

Clasament

1.Steaua	23	15	6	2	44-14	51
2."U" Craiova	23	13	4	6	50-23	43
3.Dinamo	23	12	3	8	40-28	39
4.Rapid	23	12	3	8	33-26	39
5.Petrolul	23	11	5	7	34-26	38
6.FC Național	23	11	4	8	47-38	37
7.Ceahlăul	23	10	5	8	34-32	35
8.FC Argeș	23	11	2	10	27-36	35
9."U" Cluj	23	10	4	9	28-26	34
10.Gloria	23	10	3	10	43-38	33
11.Farul	23	9	5	9	30-34	32
12.FC Inter	23	10	2	11	32-37	32
13.Oțelul	23	8	7	8	34-35	31
14.FC Brașov	23	5	8	10	21-34	23
15.Electroputere	23	6	3	14	18-30	21
16.UTA	23	4	8	11	16-40	20
17. Maramureș	23	4	6	13	24-43	18
18.Sportul	23	3	8	12	16-31	17

Rugby

"Cocoșii" se impun

■ România - Franța 15-24 (12-6)

Sâmbătă, pe un "Național" mai pustiu ca niciodată, echipa de rugby a României a fost la un pas de o nouă mare victorie, grație unei zile de excepție a suceveanului Nichitean. Acesta, fidel tradiției românilor, care au avut totdeauna buni transformeuri, a marcat din toate pozițiile imposibile, dar mai ales din drop-goal. Abilitatea uverturii noastre a fost fericit suplinită de o înaintare care a jucat bine grămezile deschise, dar mai ales tușa. Din păcate, o pasă la adversar (singura greșeală a lui Nichitean) a condus la un contraatac francez soldat cu un eseu, nemeritat dacă ne gândim la dominarea netă a românilor. Eseul de penalitate anterior, acordat corect de arbitrul galez Gareth Simmonds, ne-a reamintit jocul pragmatic "a la francais". Adversarii, conștienți de superioritatea fizică în grămezile fixe, au forțat eseul fiind siguri că românii vor prăbuși melée-ul.

Din păcate, ca și în jocul cu Țara Galilor din toamnă, românii au fost mai buni, dar au pierdut. Îmbucurător totuși faptul că echipa este închegată și destul de bine așezată tactic. Următoarele meciuri de pregătire ale României (la 22 aprilie cu Scoția, 30 aprilie și 3 mai cu Japonia, toate în deplasare) ne vor arăta dacă România își merită locul printre participantele la mondiale. Au marcat: Nichitean (2 l.p. și 3 drop-goal), respectiv Sadourny (eseu), Lacroix (4 l.p. și 1 transformare) plus un eseu de penalitate. **(Silviu HOROBEȚ)**

Penicilina - raza de soare a sportului ieșean

O echipă pentru Europa

Sîmbătă dimineață, într-o atmosferă infernală, Penicilina Iași a disputat cel de-al doilea meci din finala mică a ***Superligii feminine de volei,*** contra dinamovistelor bucureștence. După un meci de un rar dramatism, care a durat o oră și jumătate, voleibalistele ieșence au cîștigat cu 3-1 și (cum martea trecută se impuseseră la București cu același rezultat) au cîștigat finala mică cu scorul general de 2-0. În acest mod, elevele antrenorilor ***Nicu Roibescu și Aurelia Ichim*** (care, vă reamintim, vara trecută au promovat din divizia secundă!) au ocupat locul trei în clasamentul final al Superligii și vor participa la toamnă într-o cupă europeană (cel mai probabil, Cupa Federației), devenind astfel singura echipă ce va reprezenta Iașul într-o competiție continentală inter-cluburi. Motiv pentru care toți cei care au contribuit la ascensiunea Penicilinei (jucătoarele, corpul tehnic și - nu în ultimul rînd - conducerea clubului) merită toate felicitările. **(I.C.T.)**

Citiți în pagina 3B amănunte de la partida Penicilina - Dinamo și de la dubla confruntare Univ. Bacău - Rapid, în finala mare a Superligii, în urma căreia rapidistele au cucerit titlul de campioane.

În imagine, de la stînga la dreapta: Tatiana Vahniuc, Tatiana Popa, Ștefania Rusu, antrenorul Nicu Roibescu, Cezara Ruxăndoiu, Amalia Popa, Lucia Boghian, antrenoarea Aurelia Ichim (sus), Oana Braharu, Ecaterina Covaliciuc, Mihaela Formagiu, Sorina Marian, Adriana Giurgea

Campionatul italian, Serie A

Torino cîștigă derby-ul local

■ *Etapa în care au revenit Gascoigne, Signori și Sosa* ■ *Milan a recuperat la Parma ce i-a dat lui Juventus*

Ruben Sosa înscrie și exultă

Juventus - Torino 1-2 (1-2). Au înscris Maltagliatti (autogol - 24), respectiv Rizzitelli (8, 36). Derby-ul local a fost cîștigat și de această dată de mult mai puțin galonata A.C. Torino, după un joc în care juventiștii au acuzat oboseala partidei cu Borussia din Cupa UEFA. Fără Vialli, lidera campionatului nu a reușit să pună în pericol poarta oaspeților. Ambele echipe au terminat în 10 jucători.

Bari - Fiorentina 2-2 (2-1). Au înscris Santos (autogol - 22), Protti (34), respectiv Carnasciali (42), Carbone (76). La jumătatea primei reprize gazdele păreau învingătoare cu atît mai mult cu cît Batistuta nu era prezent în echipa violeților, iar Baiano ratase un penalty. Cu 2-0 în minutul 34, gazdele au oprit lupta, iar florentinii au îndrăznit mai mult, reușind un rezultat de egalitate.

Sampdoria - Cremonese 2-1 (1-0). Au înscris Mancini (14), Jugovic (87), respectiv Chiesa (din penalty - 53). În sfîrșit, o victorie a genovezilor, care au rămas datori suporterilor în precedentele 3-4 etape, dar și aceasta a fost obținută în ultimele minute. Cei din Cremona luptă în continuare pentru a scăpa din zona fierbinte și erau cît pe ce să reușească a smulge un punct la Genova.

Napoli - Roma 0-0. Cel mai spectaculos moment al meciului l-a constituit ploaia de confetti pe care au declanșat-o suporterii napolitani, partida începînd din această cauză cu cîteva minute întîrziere. A fost greu pentru jucătorii celor două echipe să-și găsească culoare spre poarta adversă, rezultatul alb părînd să le avantajeze pe amîndouă.

Brescia - Padova 1-3 (1-1). Au înscris Lalas (autogol - 5), respectiv Galderisi (5), Maniero (66) și Kreek (88). Continuă degringolada Bresciei, padovanii reușind a doua victorie în deplasare în acest campionat.

Lazio - Reggiana 2-0 (0-0). Au înscris Rambaudi (59), Signori (81). A revenit Gascoigne după mai bine de un an și s-a văzut acest lucru în jocul echipei romane, din ce în ce mai spectaculos spre sfîrșitul partidei. Revenit și el după o lună și jumătate, Signori a reușit să și înscrie.

Inter - Genoa 2-0 (1-0). Au înscris Del Vecchio (29) și Sosa (74). Partidă dominată de gazde, genovezii neavînd nici un șut pe spațiul porții. Un alt reintrat, Sosa, a reușit cel mai frumos gol al etapei, după o acțiune individuală în care a driblat 4 adversari.

Parma - Milan 2-3 (1-2); Zola (44, 86 - ambele din penalty), respectiv Lentini (6), Simone (17 - din penalty și 55). Joc al orgoliilor, între performerele săptămînii fotbalistice europene, în care Milan a recucerit punctele pe care le dăduse cu o etapă în urmă lui Juventus. Prin această victorie, Milan se apropie la doar 4 puncte de învinsa ei de ieri.

Clasament: 1. Juventus 58p.; 2. Parma 49p.; 3. Roma 45p. (+13); 4. Milan 45p. (+12); 5. Lazio 44p.

Serie B Palermo - Cosenza 2-1; Vicenza - Atalanta 4-0; Ancona - Ascoli 1-1; Chievo - Cesena 0-0; Fid. Andria - Pescara 2-2; Lucchese - Verona 0-1; Perugia - Venezia 2-0; Piacenza - Coma 1-0; Salernitana - Accireale 2-0; Udinese - Lecce 3-2.s

FLASH

Culturism

Ieșenii au dominat faza zonală

Sîmbătă, în Sala Polivalentă din Iași au avut loc întrecerile fazei zonale a C.N. de culturism, cu participarea a unui număr record - 105 - de participanți. Concursul a fost dominat de sportivii de la cluburile ieșene. Vă prezentăm sportivii ieșeni cîștigători:

Juniori: Radu Gherghel (C.F.R. - categ. 65 kg); Adrian Pricop (Palestra - categ. 70 kg); Florin Toma (C.F.R. - categ. 80 kg).

Seniori: Gelu Siminiceanu (C.F.R. - categ. 65 kg); Dănuț Florici (C.F.R. - categ. 75 kg); Marius Moșneagu (Direct - 80 kg); Nicolae Pîlcu (Direct - 90 kg; Petru Ciorbă (C.F.R. - categ. 90 kg) . Sportivii de la cluburile ieșene au mai obținut 5 locuri II și 6 locuri III. Merită felicitări organizatorii acestei competiții: D.j.T.S. Iași, A.S. C.F.R. Iași, clubul Palestra și ... ca întotdeauna COCA - COLA! **(G.I.N.).**

Judo

Ieșenii pe locul 4 la Cupa Bucur

La sala Lucian Grigorescu s-a disputat ieri ultimul act al celei de-a 4-a ediții a ***Cupei Bucur la judo***. În finală s-au întîlnit echipele AS Bucur București și Dinamo București. Victoria i-a revenit formației AS Bucur București cu scorul de 5-2 (punctaveraj 45-13). Clasamentul finalei de 6: 1. AS Bucur București 5 victorii; 2. Dinamo București 4 v; 3. Dinamo Brașov 3 v; 4. Politehnica Iași 2 v; 5. Iugoslavia 1 v; 6. Minerul Filipeștii de Pădure 0 v. La competiție au participat judoka din 16 formații.

Ciclism, clasica Paris - Roubaix

S-a impus învinsul din 1993

Pe un traseu infernal, măsurînd 266,5 km și alternînd asfaltul cu porțiunile de macadam și pămînt, s-a disputat ieri "regina clasicelor", cursa ***Paris - Roubaix***, contînd pentru ***Cupa Mondială la ciclism.*** A cîștigat detașat italianul ***Franco Ballerini*** (Mapei GB), cel care în 1993 fusese învins de puțin de Duclos - Lassale. La sosirea pentru locul doi a fost necesară vizionarea fotografiei, pînă la urmă arbitrii hotărînd astfel: 2. Andrei Cimil (Moldova - Lotto); 3. Johan Museeuw (Belgia - Mapei GB); 4. E. Moncassin (Franța - Novelle). Museeuw continuă să conducă în clasamentul Cupei Mondiale, urmat de Ballerini. **(G.A.)**

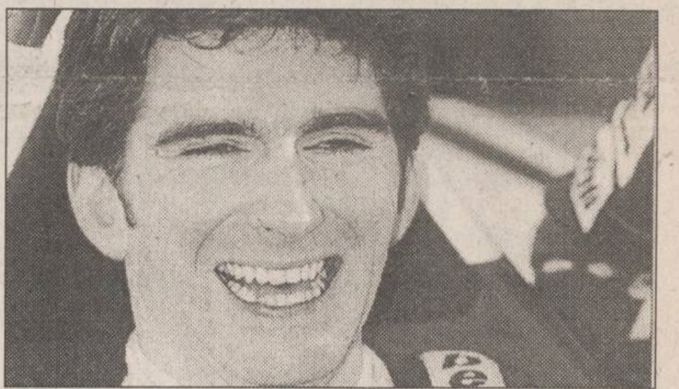

Formula 1-Marele Premiu al Argentinei

Damon Hill - a zecea victorie

Cursa disputată ieri la Buenos Aires a avut de toate: un start cu accidente ușoare, un al doilea start cu un singur incident, o luptă acerbă pentru primul loc, cu depășiri la milimetru și un învingător decis abia în ultimele 20 de ture (din 72). Să o luăm de la capăt.

La ora unu, ora locală, se dă startul în M.P. al Argentinei. Piloții parcă și-au uitat mințile la standuri și se reped în forță peste primul viraj. Numai patru mașini scapă întregi, în ordinea Coulthard, Hill, Hakkinen, Schumacher. La al doilea viraj mai are loc un carambol și cursa este oprită. Alesi (Ferrari), Herbert (Benetton) și Barichello (Jordan) aleargă la stand pentru a lua mașinile de rezervă. Mecanicii de la Tyrell-Yamaha lucrează pe grila de start să repare mașina lui Mika Salo, cel care l-a lovit, neintenționat, pe Alesi. După jumătate de oră, procedura de start se repetă. De data acesta Hakkinen taie "fața" Jordan-ului lui Irvine și îi rupe spoilerul cu prețul unui cauciuc din stînga spate. Hakkinen abandonează și Irvine intră la stand pentru reparații majore. David Coulthard, care a plecat din prima poziție de pe grila de start, se distanțează în față. Este evident că Schumacher, care la depășit pe Hill la start, nu poate ține ritmul cu David. Dar în turul 5, surpriză: Coulthard are o problemă la mașină, încetinește un moment și Schumacher se "trezește" primul. Cei trei, Schumacher, Hill, Coulthard merg bară la bară mai bine de cinci ture, după care Michael se recunoaște învins, fiind depășit atît de Hill cît și de Coulthard. Schumacher va fi întrecut și de Alesi, care a făcut în Argentina o cursă splendidă (cu toate că a pilotat mașina de rezervă), amenințînd-ul continuu pe Damon Hill, și ocupînd în final locul 2, la numai 7 secunde de Damon **(foto)**, învingătorul merituos de ieri. Dacă nu erau abandonul lui Coulthard și problemele la Ferrari-ul lui Berger, Schumacher termina abia pe locul 4 sau 5. Firma Benetton mai are mult de lucru la mașină, pînă a ajunge la nivelul lui Williams-Renault.

Clasamentul cursei: 1. Hill; 2. Alesi; 3. Schumacher; 4. Herbert; 5. Frentzen; 6. Berger. **(V.G.)**

SUCCESUL AFACERILOR dumneavoastră
prin
TINERETUL LIBER
Pentru reclame și anunțuri de mică publicitate vă puteți adresa
Companiei de Publicitate
NORD-EST
6600 Iași, str. Smîrdan, nr. 5
tel. 032/17.25.57, fax: 032/14.45.77

Breco și Electric PULS
distribuitori exclusivi vă oferă produsele concernului
TEKO
producător specializat de carcase din material plastic
și aluminiu pentru o gamă largă de aparate
și echipamente electronice.

101
CARCASE DIN MATERIAL PLASTIC SAU ALUMINIU

BRECO
Electric PULS
Pentru comenzi
sau informații detaliate
Tel.: 032/21.32.84
Fax: 032/23.00.94
Căutăm distribuitori în toată țara.

MOLDOLUX CĂMIN S.R.L.
MOBILIER ELEGANT PENTRU LOCUINȚE ELEGANTE

Se primesc precomenzi pentru diferite piese de mobilier. Avans - minimum 30%! Termen de livrare - maximum 15 zile.
Str. Bucium 25. Orar zilnic 9.00 - 17.00 - sîmbătă 9.00 - 14.00. Tel. 230412, fax: 230413

COMPANIA DE TURISM
NET
Sărbătorile de PAȘTE la **SCHITU DURĂU** 21-25.04 - 32.000 lei
CAP AURORA - Hotel "Onix" - 28.04 - 2.05 - 20.000 lei
Odihnă și tratament în toate stațiunile din țară
Excursii **TURCIA** - 15.04. **POLONIA** - 10.04
EGIPT - Cairo, croazieră pe Nil sau Egicro, CIPRU - Protaros, THAILANDA - Bangkok, CHINA - Beijing, FRANȚA - Paris, ANGLIA - Londra, ISRAEL, SUA, SPANIA-Madrid sau Barcelona
-asigurăm transport cu avionul și servicii turistice complete.
Ofertă specială
FRANȚA - COASTA CATALANĂ
- transport lunar cu autocar aer condiționat pe ruta:
Iași - Lublijana - Veneția - Firenze - Prerpignan și retur;
- cazare hotel 3 stele. Cost program 985.000 lei + 85$
Informații și înscrieri:
IAȘI - Casa Modei - mezanin.
Telefon 032-117596.
PIATRA NEAMȚ - Tel. 033-631536.
TÎRGU FRUMOS - Tel. 032-712408.
net
KLM AGENT

FOTBAL, DIVIZIA A, SERIA I

Brăila și Bacăul - umăr la umăr

■ *la Bacău, FC LYNX pierde primul meci din retur* ■ *Dacia Brăila - victorie in extremis la Cîmpina* ■

Rezultatele etapei a XXIII-a

Constant Galați - Callatis Mangalia	3-2
FC Vîlcea - Dacia Pitești	2-0
Cetatea Tg.Neamț - Faur București	1-1
Steaua Mizil - Flacăra Moreni	1-0
Bucovina - Portul Constanța	2-0
AS Rocari - Metalul Plopeni	2-1
Poiana Cîmpina - Dacia Unirea	1-2
FC Selena Bacău - Lynx Iași	**2-1**
Gloria Buzău - FC Acord Focșani	2-0

Etapa viitoare - sîmbătă, 15 aprilie

F.C. Lynx Iași - Gloria Buzău
Dacia Brăila - Selena Bacău
Flacăra Moreni - Rocar București
Metalul Plopeni - Bucovina Suceava
Portul Constanța - Poiana Cîmpina
Cetatea Tg. Neamț - F.C. Vîlcea
Dacia Pitești - Constant Galați
Callatis Mangalia - Steaua Mizil
Faur București - Acord Focșani

Se putea mai mult

■ *F.C. Selena Bacău - F.C. Lynx Iași 2-1 (2-0)*

STADION Municipal, TIMP frumos, TEREN excelent, SPECTATORI - 3500. Au înscris: Căpușă (min. 2), Serea (min. 13), respectiv Dobrea (min. 84).
F.C. SELENA: Alexa - JERCĂLĂU, Ciobanu, IONESCU, Ganea - Popescu, Zlati (min. 67 Răducan), Firici, Pavel - Serea (min. 46 Trîmbițaș), CĂPUȘĂ.
LYNX: Năzăreanu - ABĂLAȘEI, Paraschiv, Apachiței, Petrache (min. 46 Căunei), Munteanu - Pancu, Nemțanu, KEREZSY - Rotaru (min. 46 Cotan), DOBREA.
CARTONAȘE GALBENE: Ionescu (Selena), Petrache (Lynx).
AU ARBITRAT foarte bine: F. Pop (Cluj), A. Mărginean (Cîmpia Turzii), G. Brad (Florești).
OBSERVATOR F.R.F.: Ș. Necșulescu (Tîrgoviște).

Derby-ul de la Bacău, desfășurat între cele mai titrate grupări fotbalistice din Moldova, a dat naștere unei dispute echilibrate, spectaculoase, desfășurată într-o notă de sportivitate remarcabilă, ținînd seama de cunoscuta rivalitate dintre cele două echipe. Partida a avut două reprize total diferite. În prima, gazdele cu o formulă de joc inedită în lipsa a cinci titulari, au atacat continuu, nefiind deranjate decît arareori de cursele lui Dobrea. Drept urmare, după primul sfert de oră scorul era deja 2-0. În min. 2, Căpușă, după o pasă în adîncime a lui Jercălău a lobat de la 20 de metri peste Năzăreanu ieșit în întîmpinare, iar Serea în min. 13 a reluat în plasă mingea respinsă în fața de goal-keeperul ieșean la un șut puternic al lui Căpușă. Gazdele își continuă dominarea și Firici, în min. 21, pune mingea pe plasă, apoi Năzăreanu, în min. 27 se întrebuințează serios pentru a respinge șutul lui Căpușă. Spre finalul reprizei, jocul începe să se echilibreze, Kerezsy amenințînd pentru prima oară în min. 35 poarta lui Alexa.

După pauză, ca urmare a inspiratelor schimbări făcute, se produce schimbarea la față a ieșenilor. Kerezsy începe să aibă cu cine lucra mingile la mijlocul terenului, fundașii băcăuani se mai uită și după Pancu, slăbind chingile ce-l încorsetau pe Dobrea iar, pe rînd, Paraschiv și Nemțanu îl anihilează complet pe incisivul Căpușă. În consecință, deși Trîmbițaș a ratat singur cu Năzăreanu o mare ocazie în min. 79, repriza a doua și mai ales finalul meciului, au fost controlate cu autoritate de oaspeți. În min. 81 Ciobanu nu reușește nici cu prețul accidentării să-l oprească din cursă pe Dobrea care-l uită pe drum pe fundașul băcăuan, însă Alexa parează șutul. Golul meritat avea să cadă în min. 84: Dobrea îl lansează pe extremă pe Abălașei, sprint irezistibil al acestuia care centrează în urmă de pe linia de fund, cel mai bun de pe teren, Dobrea, șutînd din 10 metri fără speranțe pentru Alexa. Din păcate, gazdele sînt salvate de "gong", ieșenii nemaiavînd timp să forțeze egalarea.

■ *Cinci minute după meci*

Leonid Antohi (antrenor principal F.C. Lynx): ***"A fost un meci frumos. Băcăuanii au părut marcați de ultimele rezultate, iar de la noi, lipsa lui Câmpeanu s-a făcut simțită. Se pare că vom fi în continuare arbitrii luptei pentru promovare."***

Costel Orac (antrenor principal, F.C. Selena): ***"Meciul a fost deosebit de dificil. Consider că scorul reflectă realitatea din teren. Jucînd ultimele minute în 10 oameni, datorită accidentării lui Ciobanu, am primit un gol ce confirmă faptul că-n fotbal ocaziile ratate se răzbună. Ieșenii au o echipă destul de bună, preocuparea pentru jucătorii tineri fiind remarcabilă. De aici rezultă poate și jocul frumos, curat, practicat de F.C. Lynx."***

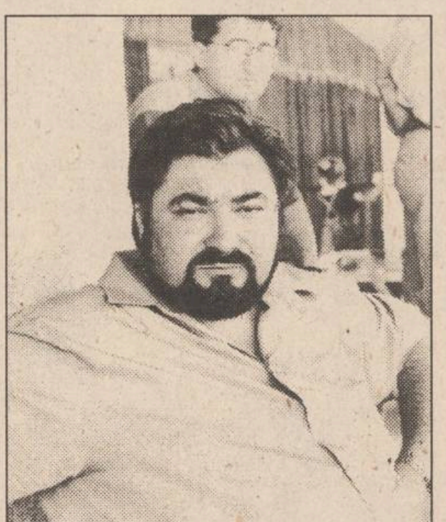

Deși echipa sa a cîștigat, magnatul băcăuan Sechelariu, privește cu îngrijorare spre viitor

Mihai Dănilă (antrenor secund F.C. Lynx): ***"Acum, după ce pot să spun că jocul tuturor echipelor din serie mi-e cunoscut, consider că în cazul unei situații materiale corespunzătoare puteam promova. Mă bucură jocul echipei din repriza a doua".***

N. Păduraru (președinte F.C. Selena): ***"Am înregistrat o ușoară revenire în jocul echipei, dar aceasta evoluează sub așteptări, înregistrîndu-se mari carențe la finalizare. F.C. Lynx este o echipă puternică, bine așezată în teren. Sper ca ieșenii să-i învingă pe brăileni peste 3 etape."***

Adrian Kerezsy (F.C. Lynx): ***"Cu puțină atenție puteam să ne întoarcem cu un punct. Băcăuanii nu par a fi o echipă de prima ligă!"***

Neculai Alexa (F.C. Selena): ***"Am jucat mai mult cu gîndul la meciul din etapa viitoare de la Brăila. Ieșenii? Foarte puternici!"*** **(Ovidiu MINEA)**

CLASAMENT

1. Dacia Brăila	23	17	1	5	54-12	52
2. F.C. Selena	23	16	4	3	47-17	52
3. F.C.LYNX	23	11	7	5	40-21	40
4. Cetatea	23	12	3	8	36-29	39
5. F.C. Bucovina	23	11	5	7	32-30	38
6. Dacia Pitești	23	12	3	8	42-30	35
7. Metalul Plop.	23	10	2	11	28-30	32
8. Gloria Buzău	23	10	2	11	26-32	32
9. Poiana	23	10	2	11	30-37	32
10. C.S. Faur	23	8	6	9	33-29	30
11. Steaua Mizil	23	8	6	9	32-30	30
12. F.C. Constant	23	9	3	11	28-31	30
13. Portul	23	9	3	11	32-39	30
14. A.S. Rocar	23	9	1	13	20-41	28
15. F.C. Acord	23	8	3	13	35-46	27
16. F.C. Vîlcea	23	8	2	13	25-36	26
17. Flacăra	23	7	4	12	28-36	25
18. Callatis	23	4	2	13	29-71	14

În sfîrșit, victorie suceveană

■ *Bucovina Suceava - Portul Constanța 2-0 (1-0)*

STADION "Areni", timp înnourat, teren îmbibat cu apă, spectatori circa 700.
BUCOVINA: Robu - AROMANESEI, Bernard, Domșa, Perjă - GROSU, GURIȚĂ, Mihăilă, Crăciun - SZEKELY, CRUȚI (min. 76 Susanu).
PORTUL: DINICĂ - Plăcintă, Culeafă, Stelea, Șerban, Neagu - Cune, Lupu, PITU - ONISEMIUC, Stamate (min. 75 Șimu).
AU ARBITRAT: V. Ilie (București), S. Lucuță, C. Pancea (ambii Oradea).
OBSERVATOR F.R.F.: C. Teodorescu (Buzău).
CARTONAȘE GALBENE: Bernard (Suceava), Plăcintă, Cune, Stamate (Portul).
AU ÎNSCRIS: Domșa (min. 35), Susanu (min. 78).

În min. 35, Guriță a preluat o pasă pe partea dreaptă, a pătruns pînă în apropierea liniei de fund a terenului (talonat de fundașul Plăcintă), dar a reușit să centreze. Aflat pe fază, Domșa s-a înălțat mult peste buchetul de apărători adverși și printr-o execuție de finețe cu capul a trimis mingea cu boltă în poarta apărată de Dinică, acesta din urmă fiind mascat de proprii apărători. În min. 78, la două minute după intrarea în teren, Susanu a primit o pasă la marginea careului de la Mihăilă și dintr-un unghi ușor lateral dreapta a șutat puternic pe jos, mingea fiind deviată în poartă de fundașul Culeafă. A fost o partidă la discreția gazdelor în cea mai mare parte a desfășurării sale, relevant fiind raportul șuturilor la poartă net favorabil gazdelor: 15-4. S-au remarcat de la suceveni Szekely (cu șuturi puternice din afara careului în min. 38, 46, 67 și 73), Cruți și Aromanesei ce l-au pus la grea încercare pe goal-keeper-ul Dinică, un adevărat erou al meciului. Constănțenii au avut, la rîndul lor, cîteva situații bune prin Onisemiuc (min. 1,5, 50 și 54) acesta fiind, alături de Dinică, cel mai bun fotbalist al oaspeților De reținut că în min. 44, Culeafă a avut o ocazie rarisimă de a egala, dar intervenția de excepție a portarului Robu a salvat echipa gazdă. Excelent arbitrajul brigăzii bucureștene. **(Louis F. VARNA)**

DIVIZIA B

C.F.R. Fortus Iasi - Viitorul Hîrlău 3-0 (3-0)

Ieșenii au avut Viitorul în față!

C.F.R.: Sîrbu - Luiuz, Bădic, Ionescu, Cufnăr - Pavăl, Paraschiv, Dima (min. 74 Slabu), Ștefancu - Ștefan, Maleș (min, 79 Botezatu); **Viitorul:** Udișteanu - Turcanu, Stoica, Drăgoi, Petrariu, Tudosă - Mogîldea (min. 71 Pară), Burdujan (min. 74 Cretu), Anghel - Mocanu, Florea; **Au marcat:** Ștefancu (min. 29) și Pavăl (min. 31 și 36); **Arbitraj bun** al brigăzii conduse de I. Ionașcu (Buzău).

Meciul de ieri disputat pe stadionul Constructorul a opus două echipe care se cunosc atît de bine, mulți dintre componenti fiind chiar coechipieri în diferite grupări ieșene. A cîștigat echipa mai ambitioasă, mai motivată, după cum a recunoscut și antrenorul Viitorului, Romeo Zlăvog. Ocaziile de pînă la primul gol, apartinînd numai gazdelor (Ștefancu, Ștefan și Pavăl) n-au avut un grad deosebit de periculozitate. În min. 29, Ștefancu înscrie primul gol din careul mic, după 4 cornere executate de fiecare dată foarte bine de Maleș. În următoarele două minute, ratează Anghel (șut alături), dar înscrie Pavăl cu capul, după alt corner executat de Maleș. Cinci minute mai tîrziu, tot Pavăl reușește și ultimul gol, cel mai frumos, cu un șut imparabil lîngă bară, din alergare de la marginea careului mare. Pentru ocaziile de gol din repriza a doua nu au fost necesare nici degetele de la o mînă, doar șuturile expediate de Paraschiv, Burdujan, Dima și Slabu fiind mai periculoase. Din min. 70 echipa din Hîrlău a evoluat în 10 oameni, Florea fiind eliminat pentru comportare necuviincioasă fată de arbitru. Astfel, C.F.R. Fortus cîștigă meritat, iar conducătorii și jucătorii sînt mai optimiști în privința șanselor de salvare. **(George ANGHEL)**

C.F.R. Pascani - Nitramonia Făgăras 1-0 (1-0)

Pășcănenii au urcat un loc

O victorie meritată sub bagheta foarte exactă a arbitrului Marius Avram (a acordat cu generozitate cartonașe galbene gazdelor - C.Crețu, Tănase). Gazdele ceferiste au fost periculoase în min. 19, 20, 30, 31, dar n-au putut să-i mulțumească pe cei (cam putinii) spectatori. În afara zbaterilor lui Cîșlaru și Nistor, mai nimic nou pe frontul verde al stadionului pășcănean. A venit min. 41, cînd, în urma unor bîlbîieli atît ale gazdelor cît și ale oaspeților, Boboc se întîlnește cu "obiectul" introducîndu-l în poartă. După pauză, echilibrul a fost tot mai evident, oaspeții simtind că gazdele nu au aripi pe dreapta, n-au mijloc de construcție și, în min. 57, 67 și, mai ales 84, puteau să egaleze pe fondul unor contraatacuri periculoase. N-a fost să fie așa, deci fluierul final a consemnat 3 puncte în dreptul feroviarilor, din tabăra cărora putem menționa pe Nistor, I. Popa și Murariu.

C.F.R. Pașcani: Mandric - Nistor, Boboc, Irimia, Negri - I. Popa, Marțin (Ciopraga), C. Cretu, Murariu - Tănase, Cîșlaru (Dascălu). **(Codru VULPAȘIN)**

Celelalte rezultate: Melana Săvinești - FC Onești 0-2; Foresta Fălticeni - Vrancart Adjud 3-0; Cotidian Bacău - Mureșul Toplița 2-0; Petrolul Moinești - Minerul Comănești 1-0; Romgal Romanu - FC Sf. Gheorghe 0-0; Minerul Vatra Dornei - Petrolul Brăila 2-0.

În clasament: 1. F.C. Onești - 52 p; 2. Foresta - 46 p; 3. Petrolul Brăila - 42 p; 4. CFR Pașcani - 38 p... ... 15. Minerul V. Dornei - 19 p; 16. Minerul Comănești - 18 p; 17. Viittorul Hîrlău - 17 p; 18. CFR Fortus Iași - 15p.

Noul antrenor al echipei F.C. Onești este Cornel Costăchescu, fost la Constructorul, F.C. Lynx și C.F.R. Pașcani.

Divizia A, Seria a II-a

Scor de maidan la Petroșani

CFR Cluj - Unirea Dej 0-0; Metrom Brașov - Politehnica Timișoara 0-1; FC IEELIF Craiova - Phoenix Baia Mare 0-0; Gloria Reșița - FC Bihor Oradea 2-1; Unirea Alba Iulia - CSM Reșița 0-1; Jiul Petroșani - Armătura Zalău 9-1; Gaz Metan Mediaș - ASA Tg.Mureș 2-1; FC Corvinul Hunedoara - ICIM Brașov 1-0; CFR Timișoara - Tractorul Brașov 1-0.

Clasament: Poli Timișoara - 55p; 2. Corvinul - 45 p; 3. Tractorul Brașov - 38 p; 4. Jiul Petroșani - 36 p; 5. Gloria Reșița - 36 p;... 14. I.C.I.M.- 28 p; 15, IEELIF - 28 p; 16. CFR Cluj - 23 p; 17. Phoenix - 18 p; 18. Armătura Zalău - 10 p.

Divizia Națională - etapa a XXIII-a

Lăcătuș a semnat sentința!

■ *Antrenorul echipei U.T.A. a suferit un atac de cord*

■ **F.C. NAȚIONAL - RAPID 1-4 (1-1).** Au înscris: MATINCĂ ('38) / STANCIU ('35 și '84), LUPU ('67), VLĂDOIU (' 77) Antrenorul echipei FC Național, Ion Dumitru: "Propun ca pînă la finalul campionatului, FC Național să joace în...zece oameni. Asta ca pentru ca arbitrii să nu se mai obosească să ne elimine de pe teren cîte un jucător, deoarece, de trei etape jucăm în 10 oameni''.

■ **STEAUA - UNIVERSITATEA CRAIOVA 1-0 (0-0).** LĂCĂTUȘ ('73). un derby onorat, cu multe ocazii ratate de ambele părți. S-au semnalat o serie de mici incidente între spectatori și organizatori, într-unul dintre acestea fiind implicat jucătorul stelist Tiberiu Csik, nerecunoscut de oamenii de ordine... Pentru steliști, urmează Dinamo!

■ **F.C. MARAMUREȘ - DINAMO 2-0 (0-0).** OANĂ ('65), PIROSKA ('67). După cîteva ocazii cît roata carului ratate de dinamoviști (Mateuț, Ivan, Moga) a urmat lovitura de măciucă în doi timpi, Oană - Piroska. Senzațională, evoluția portarului exclujean al gazdelor Zoltan Iasko!

■ **GLORIA BISTRIȚA - OȚELUL GALAȚI 3-0 (0-0).** ZEGREAN ('47 și '73), MIRONAȘ ('65). Autorul moral al victoriei: Zegrean, un fundaș uitat, în ultima vreme de selecționeri. Și nu e bine, pentru că la "națională", cînd a lipsit Dan Petrescu s-a umblat întotdeauna la improvizații...

■ **U.T.A - SPORTUL STUDENȚESC 1-1 (1-0).** MITU ('11) / ȘUMUDICĂ ('77). O remiză echitabilă: gazdele au dominat prima repriză, bucureștenii, impulsionați de acest talent uitat, Stănici. Fundașul Bunaciu de la oaspeți (cîndva, jucător și pe la U.T.A.) a văzut cartonașul roșu, în finalul partidei. În minutul 77, antrenorul echipei arădene, Gigi Borugă, a leșinat, fiind transportat de urgență la spital. Antrenorul "Bătrînei Doamne" este acum în afară de orice pericol.

■ **ELECTOPUTERE CRAIOVA - INTER SIBIU 2-0 (0-0).** MOHORA ('38), ALBEANU ('82). Destule emoții pentru gazde în repriza a doua, în care sibienii au făcut "legea". Contraatacul lui Albeanu a adus o liniște aparentă. Pînă sîmbăta viitoare cînd oltenii vor evolua la Arad...

■ **CEAHLĂUL P. NEAMȚ - F.C. FARUL CONSTANȚA 2-1 (2-0).** MARC ('22), ENACHE ('45) / ZADEA ('82). Un debut, în felul său: Sorin Corpodean, unul din cei mai buni jucători ai Unirii Alba Iulia s-a întîlnit, în fine, cu primul eșalon, dar ca.. arbitru!

■ **"U" CLUJ - F.C. BRAȘOV 2-0 (0-0).** DICAN ('63), M. POPESCU ('85). Spre cinstea lor, elevii lui Andone nu fac jocul nimănui. Astfel încît, brașovenii rămîn în "cvintetul suferinței"...

■ **F.C. ARGEȘ - PETROLUL 0-3 (0-0).** LEAHU ('49), ZMOLEANU ('54), ANDREICUȚ ('77). La Pitești, în acest campionat au clacat și Dinamo, și Steaua, și Craiova. Au cîștigat F.C. Național și Petrolul. Au "găzarii" gînduri mari sau sînt simple "jocuri de culise"? **(G.I. NICOLAE).**

Ecouri la derby-ul campionatului

■ **Ziariștii de la "Sportul românesc" nu sînt agreați pe Ghencea**

În timpul conferinței de presă de după meci, Țiți Dumitriu s-a dat la Cătălin Tolontan de la "Sportul românesc" spunîndu-i că nu se pricepe la fotbal. Să remarcăm că ziaristul cu pricina a primit premiul A.P.S. pe 1994, la categoria ziariștilor nou afirmați. După meci, mai mulți suporteri ai Stelei l-au înconjurat pe redactorul șef al aceleași publicații reproșîndu-i în termeni violenți că este subiectiv în legătură cu prestațiile Stelei.

■ **Un tandem la tribuna VIP: Cosma - Hrebenciuc**

La tribuna VIP, omul nr. 2 al Guvernului, Viorel Hrebenciuc s-a simțit foarte bine în compania lui Miron Cosma, "terminatorul" Pieții Universității și al guvernelor incomode. Au mai fost zăriți: Oliviu Gherman, Viorel Cataramă, frații Becali și Mircea Lucescu. La masa presei l-am avut drept "coleg" pe Valentin Ceaușescu în postură de simplu cetățean. **(Lucian GHEORGHIU)**

MEDISAN
Cabinetele medicale MEDISAN 1 din str. T. Burada nr. 6, tel. 11.29.25 (lîngă Liceul de muzică) și MEDISAN 2 din str. sf. Lazăr nr. 49 tel. 23.27.53 (clădirea tipografiei Dosoftei) vă asigură servicii de asistență medicală de înaltă calitate cu specialiștii săi în domeniile: **balneologie, reumatologie, fizioterapie** - Dr. Vlad Dorin BEJAN; **boli interne, hematologie clinică** - Dr. Ecaterina TURTURENU - HANGANU; **boli de nutriție, metabolism, diabet, obezitate** - Dr. Mihaela ȘOTROPA; **cardiologie** - Dr. Gabriela OMETE, Dr. Mihai Cristian ROTAR; **chirurgie generală** - Dr. Dan COBZEANU, Dr. Alexandru GRIGOROVICI; **endocrinologie** - Dr. Cristina PREDA; **homeopatie, medicină generală** - Dr. Olimpia DIACONU, Dr. Sanda LUDVIG, Dr. Lidya MOROȘANU, Dr. Ella PINTILEI; **medicină generală** - Dr. Eduard CIUCHI, Dr. Sarina WARTER; **neurochirurgie, neurologie** - Dr. Gheorghe SANDULESCU; **obstetrică-ginecologie** - Dr. Marie-Jeanne ALDEA, Dr. Doina Ileana DAMACEANU, Dr. Maricica PĂVĂLEANU, Dr. Lelia ZAMFIRESCU; **oto-rino-laringologie** - Dr. Dan COBZEANU, Dr. Teona SCOPOS; **psihiatrie** - Dr. Lăcrămioara Fărcășel; **dermatologie, dermatochirurgie, dermatocosmetică** (distrugerea firelor de păr de pe față), **sexologie, venerologie** - Dr. Adrian VASILCA.
În curînd magazinul MEDISAN din str. Sf. Lazăr, vă va oferi instrumentar, aparatură, mobilier, materiale medicale și cosmetice.
Informații la tel. **11.42.74; 11.29.25; 23.27.53.**

NATIONAL PROTGUARD
societate de pază și protecție
angajează personal
- practicant al unui sport de performanță (judo, lupte, box arte marțiale etc.)
- studii: 12 clase
- înălțime: 1,70 m
- cunocător al unei limbi străine
- stagiul militar satisfăcut
- aspect fizic plăcut
- limită de vîrstă: 34 ani
Relații la Hotel UNIREA, camera 1205, de luni pînă vineri, între orele 9,00-17,00, telefon 142110.

EXPOZIȚIE
CU VINZARE
CEASURI & CURELE ELVEȚIENE
LA MAGAZINUL VOGUE

AFINVEST
Telefon 129877,
139710
NOI VĂ SPUNEM PRIMII BUNĂ DIMINEAȚA!
Puteți avea
MONITORUL
- ziarul Dvs. preferat,
la prima oră.
Acest serviciu modern
este asigurat
gratuit,
la domiciliu,
numai prin firma
AFINVEST

S.C. BURSA MOLDOVEI S.A
Piața Unirii nr. 5, telefon 212050, 211808
în vederea deschiderii RINGULUI AGRICOL și a societății de valori mobiliare ce va activa în BURSA DE VALORI,
BURSA MOLDOVEI pune în vînzare pachete de acțiuni pentru majorarea capitalului social.
Condițiile de a deveni membru al BURSEI, precum și proiectul - program de colaborare, pot fi procurate de la sediul BURSEI din Piața Unirii 5. Societățile interesate sînt rugate să se adreseze la tel./fax 212050, 211808, zilnic, între orele 8,00-16,00.

BURSA MOLDOVEI SA
RINGUL 2
organizează
ședință de licitație cu obiecte de artă
sîmbătă, **29 aprilie 1995**, ora 10.oo. Înscrieri, expertize, evaluări se fac în fiecare marți și joi, între orele 10.oo-13.oo, la sediul său din Piața Unirii nr. 5 (fostul sediu al OJT Iași).
Relații la telefon 212050, 211808.

cele mai gingașe romane de dragoste
în colecțiile
Diana
Diana Special
Silvia
Courths-Mahler
Șoaptele inimii
HIPPARION
3400 CLUJ NAPOCA
Vasile Lupu 85

Este visul oricărui ieșean de a citi un nou cotidian
PUTERNIC ! ECHIDISTANT !
DINAMIC ! INCORUPTIBIL !
COTIDIANUL
Observatorul DE IAȘI
APARE DE PE 10 APRILIE
REALIZAT DE DORIAN OBREJA ȘI CEI MAI BUNI REDACTORI ȘI SPECIALIȘTI CARE AU FĂCUT "24:ORE"

Superliga feminină de volei, finala mică

Cap compas - Cupele Europene!

■ *Penicilina Iași - Dinamo București 3-1 (12, -11, 7, 6)*

PENICILINA: *RUXĂNDOIU, A. POPA, T. POPA, FORMAGIU, COVALICIUC, VAHNIUC. A mai jucat GIURGEA. Antrenori: Nicu Roibescu și Aurelia Ichim.*

DINAMO: *PĂSĂRICĂ, Gurănescu, GÎDEA, Ciocotoiu, Vasilică, Matei. A mai jucat Anghel. Antrenoare: Emilia Stoian.*

Puncte din serviciu: 2-6.

Servicii greșite: 6-8.

Au arbitrat bine: V. Chioreanu (Cluj), E. Iacob (Brăila).

Sîmbătă dimineață, la ora 9,00 (cu o oră înaintea fluierului de început al partidei), în cocheta sală din spatele Muzeului de Științe Naturale deja nu mai erau locuri libere. Spectatorii cunoșteau miza deosebită a acestui meci și au ținut să fie prezenți în număr mare pentru a-și încuraja echipa favorită, chiar dacă unii au fost nevoiți să o facă stînd pe palierele de gimnastică sau ghemuiți în genunchi. Dinamovistele, venite la Iași cu gîndul de a-și lua revanșa și a egala scorul întîlnirii, au început încălzirea cu 50 de minute înainte de startul partidei. Gazdele și-au păstrat calmul și au făcut încălzirea conform graficului obișnuit, cîștigînd astfel primul punct în duelul psihic cu bucureștencele. Setul I a debutat într-o evidentă notă de echilibru; după 2-2, 5-5 și 7-6, ieșencele beneficiază de o serie de trei servicii excelente ale Cezarei Ruxăndoiu și se distanțează la 10-6. Reușitele alternează de o parte și de alta, dar ieșencele, mai stăpîne pe sine, se impun după 12-8 și 12-10 în 24 de minute. Setul al II-lea curge după aceleași tipare (3-3, 5-5, 8-8) pînă la 11-11, cînd la o minge dubioasă, arbitrul de linie "acordă" serviciul bucureștencelor, care profită de momentul de derută din sînul echipei noastre și se impun în 24 de minute: 1-1 la seturi.

Ne-a fost frică de o cădere a ieșencelor, dar a fost taman pe dos. Impulsionate de o galerie neobosită, fetele noastre s-au mobilizat exemplar și ceea ce a urmat a fost o adevărată lecție de volei predată jucătoarelor de pe Dîmbovița. Cati Covaliciuc a prins servicii fără cusur, la blocaj Cezara și Tania Vahniuc au fost imbatabile, Tatiana și Mihaela Formagiu au tras fără speranțe pentru blocul dinamovist, iar în linia a doua Amalia Popa a recuperat mingi cvasi-imposibile. Așa se face că în doar 4 minute de joc scorul ajunsese să indice 7-0 pentru gazde! Apoi, încet-încet, încercînd să evite greșelile grave, agonisind punct după punct, voleibalistele de la Penicilina au cîștigat setul în 15 minute, cu toate eforturile făcute de dinamoviste. Puțini se mai îndoiau de victoria ieșencelor, poate doar antrenoarea Emilia Stoian care juca acest meci sub semnul lui "a fi sau a nu fi" la cîrma echipei dinamoviste. Ieșencele au început în forță și setul al patrulea, conducînd cu 5-0, dar s-au trezit egalate și apoi conduse cu 6-5. A fost însă ultima zvîcnire a oaspetelor. Nicu Roibescu o introduce în teren pe Adriana Giurgea, așa cum făcuse și în primele seturi, iar aceasta aduce Penicilinei necesara gură de oxigen pentru obținerea victoriei. Setul se încheie în 15 minute, la 6, și ieșencele se prăbușesc unele peste altele formînd un adevărat melée ca la rugby, o grămadă a bucuriei nestăpînite. Din acest moment, Europa vă așteaptă, fetelor! **(Ion C. TEODOR)**

Grămada bucuriei de la sfîrșitul meciului

Volei feminin

Rapid a cîștigat titlul național

Sîmbătă și duminică s-au disputat partidele 3 și 4 din cadrul ***finalei mari a Superligii feminine de volei,*** dintre ***Universitatea Bacău și Rapid București.*** În primul meci, băcăuancele au reușit o victorie dificilă cu 3-2 (-6, 4, -10, 10, 11), trecînd cu greu peste momentele grele rezultate din înfrîngerea cu cîntec din cea de-a doua partidă de la București. Marcate psihic, băcăuancele au pierdut net primul set. Revenirea în setul al doilea nu a însemnat și deschiderea drumului spre victorie, deoarece experimentatele rapidiste au cîștigat al treilea set și se gîndeau deja la tricourile de campioane. În seturile 4 și 5, nerecomandabile bolnavilor de inimă, gazdele se mobilizează și reușesc faze spectaculoase care au dus la cîștigarea partidei. S-au remarcat: Schragner, Rusei, Cojocaru (Bacău), respectiv Țurlea și Mincă (Rapid).

Și cea de-a doua partidă a fost echilibrată, dar de data aceasta s-au impus rapidistele tot în cinci seturi: 3-2 (-13, -10, 10, 12, 13). Momentul psihologic a fost la tie-break, la scorul de 11-11. Atunci, rapidista Carmen Țurlea a fost senzațională, cîștigînd 3 puncte consecutiv. Băcăuancele revin la 13-14, dar ultima minge este cîștigată de Drăgan, și astfel ***Rapid București devine din nou campioană națională la volei feminin***. **(Ovidiu MINEA, Leonard POPA)**

Handbal masculin, Divizia B

33-21 sau 34-20?

■ *Politehnica Iași - Olimpia Agroholding Călărași 33-21 (19-12)*

Schimbată mult în bine față de partida din tur, întărită cu cîțiva bucureșteni și sponsorizată și de cunoscutul concern elvețian Ciba-Geigy, Olimpia încerca marea cu degetul la Iași. Fără succes, însă, deoarece Poli a făcut o partidă de excepție, în special în faza de apărare. Contraatacul a funcționat, ca de obicei, foarte bine, drept dovadă și cele trei goluri înscrise după repunerile portarului, imediat după goluri ale călărășenilor. În fazele de atac pozițional, mai puțin gustate de ieșeni, se pare că în ultima vreme se poate conta mai serios pe aportul interului Cristi Avram, Stanciu este... Stanciu, iar Gheorghiu a ridicat tribunele în picioare cu cele 3 goluri înscrise. Un singur reproș la acest joc: cele 3 aruncări de la 7 m ratate de Ciocoiu, Adam și Stanciu. E drept că și oaspeții au ratat tot atîtea (două au fost parate de Fotache), dar nu era obligatoriu să-i imităm. De la oaspeți, au plăcut Bădulescu și Pop, în timp ce fostul internațional dinamovist Ion Tase ar trebui să dea jos vreo 20 de kilograme din zona centurii, iar Vasilescu ar fi trebuit eliminat pentru cele trei simulări de accidentare gravă. În privința evoluției scorului, ieșenii au condus permanent, începînd cu 4-0 (min. 7) și terminînd cu diferența finală care a fost și cea mai mare. Se pare, însă, că această diferență nu e cea reală, trebuind să fie mai mare. La pauză, în înregistrările mai multor ziariști, printre care și ale subsemnatului, scorul apărea 20-11, în timp ce pe tabelă era 19-12. În min. 20, s-a afișat 12-6, după care s-a revenit la 11-7, un gol al lui Poli fiind trecut, probabil, la adversari. Protestele din sală au fost inutile. Greșeala e omenească și de ce să nu recunoașteți, domnilor oficiali, că și domniile voastre puteți greși pe foaie?

POLI: Spiridon (14 intervenții decisive), Fotache (5 i.d.) - Adam (9), Zepciuc (1), Bărdiță (2), Gheorghiu (3), O. Ionescu, Stanciu (10), Ciocoiu (3), Aanicăi (3), Chirilă (2), Budeanu.

OLIMPIA: Andrei (15 i.d.), Savu - Virgil (3), Bădulescu (5), Pop (6), Palazu (1), Vasilescu (3), E. Ionescu (1), Streja (2), Tase.

Modest arbitrajul cuplului buzoian Gh. Olaru - F. Șuteu. **(G. ANGHEL)**

Victoria Chișinău - Gloria București 23-29 (13-17)

Tot la Sala Polivalentă s-a disputat și această partidă, de la care spectatorii așteptau o victorie a moldovenilor. Din păcate, masiva și experimentata echipă bucureșteană a jucat mai bine, dar nici frații de peste Prut parcă nu prea s-au omorît, fiind evident mai apatici decît în jocul cu Poli Iași. În plus, buzoienii V. Pavel și M. State au dictat o sumedenie de decizii aiurea, majoritatea dezavantajînd echipa Victoria. Principalii marcatori au fost Sotnicov (9), respectiv C. Ionescu (8), dar cei mai buni de pe teren au fost unanim apreciați portarii Covtun, respectiv Moise. **(G.A.)**

PANORAMIC

Baschet masculin, Divizia B

Ultima victorie înaintea turneului final

Politehnica Iași - Omnilogic București 68-64 (31-33) Ar fi fost păcat ca ieșenii să încheie cu o înfrîngere seria evoluțiilor pe propriul teren din cadrul etapelor normale de campionat. Nu s-a întîmplat așa ceva, dar victoria s-a conturat mai greu decît se așteptau cei prezenți la sală. A fost o partidă utilă în vederea turneului final, elevii antrenorului emerit (titlu pe care l-a obținut pentru conducerea echipei feminine Politehnica București și a Naționalei de senioare, nu ca antrenor la Polisan-Omnilogic) Grigore Costescu ținîndu-și promisiunea de a pune probleme.

Lipsiți de aportul lui Lupu (accidentat), cu Pintilie reușind să stea în teren doar șase minute și cu Petre Măgurean pe bancă, ieșenii au condus doar o singură dată în prima repriză (18-17), în rest fiind puși în situația de a "alerga" după adversari.

Imediat după pauză și după sosirea lui Doboș pe bancă, pentru 5 greșeli personale, văzînd că gluma se îngroașă (31-41), Petre Măgurean se autotrimite la încălzire, după care intră în teren. Din acest moment, scorul se echilibrează "uriașul" Mitică Anghel apare și el pe lista marcatorilor, fiind mult mai bine servit de experimentatul Petre și Poli are chiar 7 puncte avans în min. 29: 48-41. Revenirea la conducere a celor de la Omnilogic cîteva minute mai tîrziu (51-54 min. 34) a fost doar un foc de paie și chiar dacă Angelescu, abia intrat, reușește două coșuri de 3 puncte, partida se încheie cu victoria meritată a Politehnicii.

POLI: *Aflorei (8), Moroe (19 - 1 x 3), Pintilie (2), Anghel (8), Baciu (5 - 1x3), apoi Măgurean (6), Radu (7), Doboș (6), Georgescu (4), Ienceanu (3).*

Cei mai buni la **OMNILOGIC:** *Paraschiv (14), Măiran (10), Preda (10), Rantz (7).*

V. Barbu (Ploiești) și D. Răileanu (Focșani) au condus foarte bine o partidă care nu le-a pus totuși mari probleme. **(G. ANGHEL)**

Volei masculin

Dinamo București - campioană națională

În meciul numărul 4, decisiv, din finala super-ligii masculine la volei, Dinamo a întrecut la Piatra Neamț formația Relonul Rifil Săvinești cu scorul de 3-0 (15-8, 15-10, 15-7). Prin această victorie, echipa bucureșteană și-a adjudecat titlul de campioană.

Divizia B

Au fost, totuși, liderii!

Nicolina Iași - PECO Ploiești 0-3 (-3, -5, -12) Se prevedea încă de la început o înfrîngere, pentru că în fața Nicolinei s-a aflat formația care conduce în serie. Inexplicabil, însă, a fost scorul drastic și fără prea multe comentarii. Diferența de valoare dintre cele două echipe a fost vizibilă cu ochiul liber, oaspeții practicînd un volei curat, fără prea multe înflorituri și mai ales fără "încurajarea" vreunei vedete. De partea cealaltă, deși există un potențial uman valoros, lipsa de coordonare tehnică și cîte o dată chiar carențe tehnice, au creat imaginea unei formații greu de strunit. Atacurile directe la fileu ale ieșenilor s-au putut număra pe degete, iar blocajele erau defectuoase. Primul set s-a consumat în 16 minute, la joc aflîndu-se doar oaspeții, ei reușind o serie de 8 puncte pe același serviciu fără să se întrebuințeze în mod deosebit. Deși scorul nu o spune (5-15), al doilea set a fost echilibrat (37 min.). Ieșenii au arătat și puțin volei, din păcate doar cînd își doreau din nou serviciu. Cînd era vorba de puncte, îi lăsau pe oaspeți... Paradoxal, în cel de-al treilea set (29 de minute) ai noștri au marcat mai mult, deși efortul a fost mai mic decît în cel anterior. Așadar, victorie meritată a ploieștenilor. Dinspre tabăra noastră apar prea multe semne de întrebare...

NICOLINA: ***Bîrsan, Budăi, I. Știrbu, C. Știrbu, Doboș, Ciocan, Ghițun, Iroaie. Antrenor: Iulia Moldovan.***

Au arbitrat băcăuanii Mihai Avram și Ioan Pană. **(Silviu HOROBEȚ)**

P.S. Coincidență interesantă: pe unul dintre ploieșteni (căpitanul echipei) îl cheamă tot Ioan Știrbu, ca și pe unul din cei doi frați, componenți ai Nicolinei.

Sah

Cupa PNȚ-CD

Duminică, 9 aprilie, orele 10.00, la sediul PNȚ-CD filiala Iași s-a desfășurat tradiționalul concurs de șah cu premii "Cupa PNȚ-CD". În clasamentul final, pe primele două locuri s-au situat ***Iulian Sofronie și Marius Nicula*** (maeștri FIDE) locul al III-lea fiind ocupat de ***Liviu Ostaci.*** A fost acordat un premiu special pentru cel mai tînăr participant, ***Cătălin Rotaru*** (7 ani). **(V. MIRON)**

Handbal feminin, divizia A

Barajul băimărencelor - inexpugnabil

■ *CSM Iași - Șuiorul Baia Mare 24-30 (12-15)*

Cu toate că fostul antrenor al echipei ieșene (actualmente la Oțelul Galați), prof. Cornel Bădulescu, a fost văzut luni intrînd în blocul unde locuiesc handbalistele ieșene, CSM Iași nu a reușit ieri să intre în "jocul" gălățencelor și să învingă pe Șuiorul Baia Mare, team ce acum nu mai poate pierde locul al IV-lea în clasament, care le aduce (în cazul în care Rapid București cîștigă campionatul) o participare în Cupele Europene, obiectiv rîvnit și de gruparea de pe malurile Dunării. Contactate sau nu, alături sau împotriva fostului antrenor, ieșencele au avut o evoluție palidă în această partidă și practic s-au bătut singure, grație mai ales blazării evidente, generată de retrogradarea ca și sigură. Băimărencele, cu Nadina Dumitru în rol de dirijor dar și de interpret (a înscris 12 goluri!), au evoluat grupat și, chiar dacă nu au excelat în joc, au păstrat același tempo pe toată durata partidei. În schimb, unele acțiuniv superbe pe semicerc ale ieșencelor (Beatrice Maftei și Daniela Grosu finalizînd de fiecare dată cînd au fost jucate) au alternat cu "căderi" inexplicabile, acțiunile individuale, în forță și numai pe centru terminîndu-se de regulă cu șuturi în blocaj. Ieșencele au înscris primul gol, prin Grosu, însă au fost egalate rapid de Sipoș. A urmat un gol semnat de Anca Grigoraș și un altul al Aspaziei Mocanu, ieșencele fiind ajunse printr-o dublă a Simonei Pașca. C.S.M. înscrie din nou (înșurubarea Danielei Grosu, urmată de plonjon și șut), Șuiorul egalează, după care preia conducerea, pe care nu o va mai ceda pînă la sfîrșitul partidei, diferența de două-trei goluri pentru băimărence menținîndu-se cu constanță: 6-8 (min. 15); 8-10 (min. 22); 9-12 (min. 26); 11-14 (la pauză). În a doua repriză, spectatorii, prezenți în număr destul de mare la meci, sperau într-un reviriment al ieșencelor. Dezamăgiți, aceștia au început să-și apostrofeze fostele favorite, uitînd că înainte de toate handbalistele sînt femei și măcar pentru atît ele trebuie respectate. Cu ceva mai multă ambiție, după pauză C.S.M. încearcă să revină în forță. Dacă nu reușește, cauza este aceeași: lipsa de organizare atît în faza defensivă, cît și în atac, unde exasperantele aruncări din săritură ale lui Beatrice Duca au fost stopate de un blocaj inspirat și de o portăriță, Daniela Mureșan, în mare formă.

C.S.M. IAȘI: ***Crăcană, Rupa - B. Maftei (6), Duca (8), Alexescu (2), Grigoraș (2), Grosu (4), Mocanu (1), Boriț (1), Chelaru.***

ȘUIORUL BAIA MARE: ***Mureșan, Kerekeș - Pop (3), Ghindă (1), Buceschi (5), Popa, Azoiței (1), Pașca (3), Sipoș (3), Kehgyel (1), Dumitru (12), Mihai (1).***

Au arbitrat bine: Dobre și Șerbu (ambii din București). **(Leonard CĂNĂNĂU)**

1	Rîmnicu Vîlcea	27	21	2	4	765-625	71
2	Rapid	27	20	1	6	684-543	68
3	Zalău	27	17	3	7	705-614	64
4	Baia Mare	27	15	1	11	650-602	58
5	Galați	27	13	5	9	650-642	58
6	Brașov	27	14	1	12	655-631	56
7	RATB	27	12	2	13	642-647	53
8	Constanța	27	12	2	13	578-592	53
9	Bacău	27	11	3	13	603-645	45
10	CSM IAȘI	27	8	2	17	634-684	45
11	Buhuși	27	3	3	21	556-719	36
12	Timișoara	27	3	1	23	591-768	34

Tir cu arcul - Cupa Primăverii

La băieți, sportivii de la CSM IAȘI s-au impus clar

În perioada 7-9 aprilie, la poligonul ieșean de tir cu arcul s-a adunat elita acestui sport în cadrul ***Cupei Primăverii.*** Competiția a reprezentat o ultimă selecție înaintea participării arcașilor români la ***Grand - Prix-ul din Cipru*** (28-29 aprilie). La start s-au adunat 46 de trăgători seniori, la juniori și cadeți desfășurîndu-se o competiție amicală. Cu toate că, la băieți, primii trei au fost ieșeni de la C.S.M. ***(1. Constantin Frai; 2. Ion Lungu 3. Florin Iliescu)***, în "Insula Afroditei" vor merge, împreună cu Frai și Iliescu, și doi arcași din Petroșani, ***Habian și Pușcă***, pentru că sponsorizarea deplasării este asigurată de clubul din Valea Jiului. Pe echipe, s-a impus clar C.S.M. Iași, urmat de Minerul Petroșani și a doua garnitură ieșeană.

Deși campioana României, ieșeanca ***Mihaela Frai,*** a acumulat cel mai mare punctaj per total, ea nu a cîștigat întrecerea, fiind eliminată în semifinale de junioara ***Luminița Paraschiv*** (C.S.Ș. Rădăuți), cea care în finală a trecut și de campioana țării ***Mădălina Vîrban*** (Minerul Petroșani). Pe echipe, la feminin, s-a impus Minerul Petroșani, urmată de C.S.Ș. Rădăuți și C.S.M. Iași. La concursul cipriot vor concura, totuși, Mădălina Vîrban și Mihaela Frai. Antrenorul arcașilor români va fi prof. ***Mihai Alexandrescu.*** **(L. CĂNĂNĂU)**

FRESCO
MADE IN ITALY

Reprezentanța
FRESCO
Iași
Str. Aleea Rozelor nr. 8
sc. B, et. II, ap. 12, telefon/fax 132607

vă oferă din stoc sau la comandă:
● CUPTOARE PIZZA ●
● VITRINE FRIGORIFICE ORIZONTALE ●
● DOZATOARE PENTRU SUCURI ȘI BERE ●

s.c. EuroBIT s.r.l.
Str. Anastasie Panu 36, bl. 1B ☎ 211494, 231288

ACUM ȘI ÎN RATE!

CALCULATOARE COMRACE, DTK
IMPRIMATE HP, STAR, OKI, EPSON
COPIATOARE TOSHIBA
FAX - MODEM US ROBOTICS V42 BIS

PROGRAME BALANȚĂ / GESTIUNE / FACTURARE
MIJLOACE FIXE / SALARIZARE

Atenție conducători auto profesioniști !

PLĂCI AUTO
de identificare
• dreptunghiulare R70 • triunghiulare R69
Obligatoriu de la 1 iulie 1995
conform HG 594/1991, cap. IV
Unic distribuitor
UNIVERSAL RX GROUP
6600 Iași, str. Grigore Ureche 3, tel/fax:112058, 212660

SOCIETATEA COMERCIALĂ
Nectar SA
PAȘCANI, str. Grădiniței nr. 1

Asociația CRISTALUL a salariaților și membrilor conducerii societății comerciale constituită în scopul dobîndirii acțiunilor de către "Asociație" în procesul de privatizare a societății comerciale NECTAR SA PAȘCANI

ANUNȚĂ

Potrivit prevederilor art. 3 din Legea 77/1994 **pot face parte din "Asociație"**:

a. *Salariații societății comerciale cu contract de muncă*, încheiat pe durată nedeterminată cu program de lucru normal sau cel puțin o jumătate de normă;

b. *Managerul societății* comerciale definit la art. 3, litera "b" din Legea nr. 66/1993, privind contractul de management;

c. *Foștii salariați ai societății* comerciale care au lucrat minimum un an în societate și cărora li s-a desfăcut contractul de muncă din motive neimputabile lor;

d. *Pensionarii* care au avut ultimul loc de muncă la societatea comercială;

e. *Producătorii agricoli persoane fizice* care se află în relații contractuale, de furnizori sau beneficiari cu S.C. NECTAR SA PAȘCANI.

S.C. INTERELECTRIC S.A.
Reciclăm (încărcăm) orice tip de cartuș pentru imprimante laser: HP II/III, IIP/IIIP, IV/IVM, IVL și compatibile cu acestea, precum și pentru copiatoare: Canon FC 1-3, PC 1-25, Sharp Z30-Z85, Sanyo SFT50
Str. ELENA DOAMNA Nr.24 Tel.(032)112004, 210031, 210030
Fax (032) 112366, 112447

ZIUA
24 de ore din zi pentru dumneavoastră
COTIDIANUL NAȚIONAL
ZIUA
BUCUREȘTI

timpul înseamnă bani
M.V.D.
FIRMĂ SPECIALIZATĂ ÎN CONSULTING
asigură:
■ constituirea S.C. cu capital românesc și mixt (S.R.L., S.N.C., S.A.) în regim de urgență; înregistrare la Administrația Financiară, cod fiscal; obținerea avizului de funcționare de la Primăria Iași;
■ constituire (înregistrare) filiale;
■ acte adiționale, mențiuni (lărgirea obiectului de activitate, asocieri, retrageri, cesiuni, majorări capital, puncte de lucru, radieri, dizolvări societăți).
Hotel Unirea
camera 107.
Telefon 032/21.22.99,
orele 10.00-20.00

Teribilul Muster s-a impus la Estoril

Tenis pe meridiane

Ofensiva spaniolă

În turneul masculin "Estoril Open", dotat cu 550.000 dolari, vineri și sîmbătă, s-au înregistrat următoarele rezultate:

Sferturi de finală

Alberto Costa (Spania) - Andrei Medvedev (Ucraina, nr. 2) 6-2, 6-3; Thomas Muster (Austria, nr. 3) - Javier Sanchez (Spania) 4-6, 7-6, 6-4; Fabrice Santoro (Franța) - Gilbert Schaller (Austria) 6-4, 6-3; Emilio Sanchez (Spania) - Nuno Marques (Portugalia) 4-6, 6-4, 6-3. Remarcăm înfrîngerea surprinzătoare suferită de ucraineanul Medvedev în fața spaniolului A. Costa la un scor ce nu lasă loc îndoielii, precum și frumoasa ascensiune a fraților Sanchez.

Semifinale

Thomas Muster (Austria, nr. 3) - Emilio Sanchez (Spania) 6-2, 6-4; Alberto Costa (Spania) - Fabrice Santoro (Franța) 6-1, 6-0.

Finala

Muster - Alberto Costa 6-4, 6-2.

Finală Sabatini - Martinez

Turneul feminin "Bausch & Lomb" de la Amelia Island (Florida), dotat cu premii de 430.000 $, a continuat cu meciurile din sferturile de finală și semifinale. Iată rezultatele înregistrate:

Sferturi de finală

Conchita Martinez (Spania, nr. 1) - Amanda Coetzer (Africa de Sud, nr. 5) 7-5, 6-0; Gabriela Sabatini (Argentina, nr. 2) - Ines Gorrochategui (Argentina) 6-0, 6-3; Magdalena Maleeva (Bulgaria, nr. 3) - Laurence Courtois (Belgia) 6-2, 6-2; Sabine Hack (Germania, nr. 8) - Katarzyna Nowak (Polonia) 6-1, 7-6.

Semifinale

Conchita Martinez - Magdalena Maleeva 6-2, 6-3; Gabriela Sabatini - Sabine Hack 6-3, 6-2. Partida dintre Martinez și Magdalena Maleeva a reeditat finala de săptămîna trecută, de la Hilton Head, dînd - ca și atunci - cîștig de cauză tenismanei spaniole. Sabatini a avut un parcurs foarte bun, ea cedînd pînă în finală doar 12 ghemuri!

Ciclism - Turul Țării Bascilor

Zülle a păstrat locul întîi

Ediția din acest an a Turului Țării Bascilor a fost cîștigată de elvețianul Alex Zülle (Once). După două etape (prima de 100 km între Lekumberri și Lezo și a doua contracronometru - 7 km, între Lezo și Alto de Jaizkiebel), Zülle a fost cronometrat cu timpul total de 19 ore, 54 de minute, 28 de secunde, fiind urmat la 1 minut și 16 secunde de francezul Laurent Jalabert (Once) și la 2 minute și 25 de secunde de elvețianul Tony Rominger (Mapei). "Am fost preocupat în principal de cursa contracronometru. Nu mă așteptam să cîștig și la general. Această victorie îi aparține echipei" - a declarat învingătorul.

TENIS DE MASĂ

Nord-coreenii nu participă la CM

Cu numai o lună înainte de debutul unei noi ediții a Campionatelor Mondiale de Tenis de Masă, reprezentanții Coreei de Nord au declarat forfait, fără nici o explicație suplimentară. Asociația Nord-Coreeană la această disciplină sportivă a anunțat că își va trimite oficialii la Tianjin (China), dar nici un sportiv al său nu va lua parte la competiție. De-a lungul timpului, jucătorii nord-coreeni au dominat lumea ping-pong-ului atît la masculin, cît și la feminin. De remarcat că la Tianjin se va înregistra un record de participare pentru un C.M.: 657 de jucători din 115 țări.

BOX PROFESIONIST

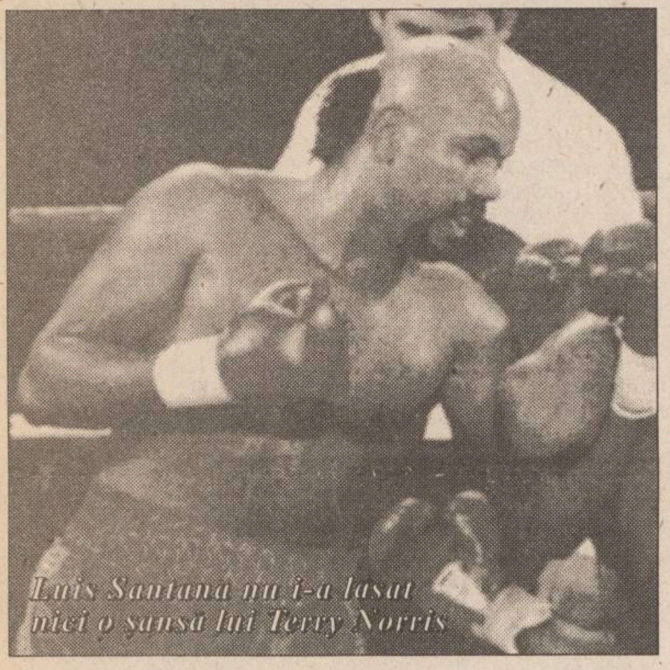

Luis Santana nu i-a lasat nici o șansă lui Terry Norris

Las Vegas - capitala sportului cu mănuși

■ *Julio Cesar Chavez și-a păstrat centura mondială* ■ *"Bătrînul" Larry Holmes, come-back nereușit* ■

Sîmbătă noapte, la "Caesar's Palace" din Las Vegas (statul Nevada) s-a desfășurat o atractivă gală de box profesionist, în care s-au pus în joc nu mai puțin de cinci titluri mondiale. Printre cei invitați să comenteze aceste meciuri s-a aflat și ex-campionul lumii la categoria grea, Mike Tyson.

Pugilistul mexican Julio Cesar Chavez și-a păstrat titlul mondial al categoriei super-ușoară (versiunea WBC), învingîndu-l la puncte pe italianul Giovanni Parisi. Boxerul american Bruce Seldon este noul campion la categoria grea (versiunea W.BA). El l-a învins prin KO tehnic în runda a 7-a pe compatriotul său Tony Tucker. Într-un meci contînd pentru titlul mondial al categoriei "welter" (versiunea IBF), pugilistul Felix Trinidad (Puerto Rico), și-a păstrat centura de campion mondial (versiunea IBF), învingîndu-l pe americanul Roger Turner prin KO tehnic în repriza a doua.

Boxerul din Republica Dominicană Luis Santana și-a păstrat titlul de campion mondial al categoriei "super-welter" (versiunea WBC), învingîndu-l la puncte pe americanul Terry Norris. La sfîrșitul meciului, după gongul final, americanul a reușit totuși să îi aplice campionului o lovitură care l-a trimis pe Santana la podea... Pugilistul american Olivier McCall și-a păstrat titlul de campion mondial al greilor (versiunea WBC), învingîndu-l la puncte pe compatriotul său Larry Holmes.

Fotbalul negru

Preliminariile Cupei Africii pe națiuni

Senegal - Mauritania 1-0

În grupa a 2-a, nationala Senegalului a învins formația Mauritaniei cu scorul de 1-0 (1-0). Unicul gol a fost înscris de Mamadou Diallo în minutul 13. În clasament, echipa Senegalului a trecut pe primul loc, cu 5 p din 5 partide, urmată de Liberia 4 p din 3 meciuri.

Uganda - Tanzania 2-0

În grupa a 4-a, reprezentativa Ugandei a învins pe cea a Tanzaniei cu scorul de 2-0 (2-0), prin golurile marcate de Philip Obwinyi '30 și Joseph Mutyaba '38. Au fost prezenți 25.000 spectatori. Selecționata Egiptului ocupă primul loc în clasamentul grupei, cu 8 puncte, urmată de cea a Algeriei cu 7 puncte.

Zambia - Gabon 1-0

Reprezentativa națională a Zambiei a învins selecționata Gabonului cu scorul de 1-0 (0-0), într-un meci contînd pentru grupa a 5-a, disputat la Lusaka. Kalusha Bwalya a înscris unicul gol al partidei în minutul 83. În clasamentul grupei, primul loc este ocupat de echipa Gabonului cu 4 puncte, urmată de cea a Zambiei tot cu 4 puncte, departajate de golaveraj.

Bwalya a marcat unicul gol al echipei Zambiei

Namibia - Angola 2-2

În grupa a 6-a, reprezentativa Namibiei a terminat la egalitate 2-2 (1-1) meciul cu echipa Angolei. Golurile au fost înscrise de Lucky Richter '11, Sylvester Goraseb '61, respectiv Paulao '8, Quinzinho '76. În clasament conduce echipa națională a Angolei - 8 puncte, urmată de cea a statului Mali - 7 puncte.

Incidente la Freetown

Un număr de 40 de suporteri au fost răniți la Freetown (Sierra Leone) în momentul cînd porțile stadionului au cedat de presiunea mulțimii venite să asiste la meciul Leone Star (Sierra Leone) și Black Stars (Ghana). Poarta principală a stadionului s-a prăbușit, mulți dintre suporteri fiind prinși sub grilaj. Spectatorii au venit pe stadion cu 7 ore înainte de începerea partidei. Meciul s-a încheiat cu scorul de 1-0 în favoarea echipei din Sierra Leone și a contat pentru Cupa Cupelor Africii.

"Un amore chiamato Milan"

Ca un omagiu pentru cariera de excepție pe care a avut-o în fotbalul italian, celebrul Franco Baresi, la începutul anului a lansat o carte conținînd biografia sa, intitulată ***"Un amore chiamato Milan"*** (nu mai e nevoie să traducem). Cartea a fost scrisă de fotbalist împreună cu publicistul Alberto Costa (47 de ani). "Ideea acestei cărți ne-a venit în aprilie '94, dar datorită turneului final al C.M., ne-am decis să lucrăm la ea abia în octombrie"- mărturisește Costa. "Baresi s-a dovedit un coleg foarte scrupulos. A vrut să citească totul de la prima literă, făcînd numeroase corecturi și schimbînd chiar anumite pasaje. Pentru a fi gata pînă la sfîrșitul anului 1994, cei doi s-au angajat într-o veritabilă luptă cu timpul, pe care, pînă la urmă, au cîștigat-o. "M-a impresionat, din cele scrise de Franco, atașamentul său față de antrenorul Niels Liedholm, precum și felul autocritic în care se referă la cele două sezoane de decadență ale echipei sale, atunci cînd marele A.C. Milan a evoluat în serie B, precizează publicistul Alberto Costa. Concomitent cu cartea a apărut și o casetă video dedicată lui Baresi, intitulată "Il capitano".

Iată, în continuare, o scurtă carte de vizită a celui care este Franco Baresi. S-a născut pe 8 mai 1960, la Travagliado, și a debutat în prima divizie la 23 aprilie 1978 (Verona - Milan 1-2). A cîștigat cu A.C. Milan de 5 ori Campionatul Italiei, de 4 ori Super Cupa Italiei, de 3 ori Cupa Campionilor Europeni, de două ori Super Cupa Europei, de două ori Cupa Intercontinentală. În echipa națională a debutat la 4 decembrie 1982 (Italia - România 0-0), acumulînd 81 de prezențe sub tricoul squadrei azzura (dintre care 31 cu banderola de căpitan) și înscriind un gol (în partida Italia - U.R.S.S. 4-1). Acesta e mereu tînărul Franco Baresi... **(I.C.T.)**

MERIDIANELE FOTBALULUI

Germania - 25

Stuttgart - înfrîngere grea

Bochum - Hamburg 0-0; Bayer Uerdingen - VfB Stuttgart 4-1 (2-0); Bayern München - Kaiserslautern 1-1 (1-1); Freiburg - Duisburg 3-0 (2-0); Bayer Leverkusen - Mönchengladbach 3-1 (1-0); Schalke - Borussia Dortmund 0-0; Karlsruhe - Eintracht 1-1 (1-0); Dynamo Dresda - FC Köln 1-3 (1-0).

Clasament:

1.Dortmund	*25*	*15*	*7*	*3*	*51-22*	*37 p*
2.Werder Bremen	*24*	*15*	*5*	*4*	*47-25*	*35 p*
3.Freiburg	*25*	*15*	*4*	*6*	*53-35*	*34 p*
4.Kaiserslautern	*25*	*12*	*10*	*3*	*35-25*	*34 p*
5.Mönchengladbach	*25*	*13*	*6*	*6*	*52-31*	*32 p*
6.Bayern München	*25*	*9*	*13*	*3*	*42-33*	*31 p.*

După demiterea lui Stepanovic

Ionuț Lupescu are alt antrenor

Conducerea clubului german Bayer Leverkusen l-a demis sîmbătă pe antrenorul Dragoslav Stepanovic, ca urmare a neînțelegerilor dintre acesta și jucători. "Conflictul nu a putut fi soluționat. Trebuia să reacționăm într-un fel" - a precizat managerul echipei, Reiner Calmund. Stepanovic va fi înlocuit de Erich Ribbeck, aflat pe banca tehnică a lui Leverkusen între 1985 și 1988. În ciuda unei evoluții foarte bune în Cupa UEFA (calificată în semifinale), Bayer nu a impresionat în actuala ediție a Bundesligii, unde ocupă în prezent locul 9.

Anglia - 37

Sheffield - victorie chinuită

Newcastle - Norwich 3-0 (2-0); Nottingham Forest - West Ham 1-1 (0-0); Queens Park Rangers - Arsenal 3-1 (1-0); Sheffield Wednesday - Leicester 1-0 (1-0).

Clasament:

1.Blackburn	*36*	*25*	*7*	*4*	*73-30*	*82 p.*
2.Manchester Unt.	*36*	*22*	*8*	*6*	*66-24*	*74 p.*
3.Newcastle	*36*	*19*	*10*	*7*	*60-37*	*67 p.*
4.Nottingham	*37*	*18*	*10*	*9*	*64-40*	*64 p.*
5.Liverpool	*33*	*17*	*10*	*6*	*57-27*	*61 p.*

Franta - 32

Nisa învinge PSG-ul la Paris

Auxerre - Montpellier 0-1 (0-0); Bastia - Le Havre 3-2 (0-1); Caen - Martigues; Cannes - St.Etienne 4-1 (1-0); Lille - Rennes 1-0 (0-0); Metz - Bordeaux 2-3 (1-3); Monaco - Strasbourg 3-1 (1-1); Nantes - Sochaux 2-0 (0-0); Paris St.Germain - Nisa 2-3 (1-1); Lyon - Lens 1-1 (1-1).

Clasament:

1.Nantes	*32*	*19*	*13*	*0*	*61-25*	*70 p.*
2.Lyon	*31*	*16*	*10*	*5*	*48-31*	*58 p.*
3.Paris St. Germain	*31*	*16*	*6*	*9*	*47-32*	*54 p.*
4.Lens	*32*	*13*	*13*	*6*	*40-30*	*52 p.*
5.Cannes	*32*	*15*	*6*	*11*	*45-30*	*51 p.*

Spania - 29

Betis învinge pe Atletico

Într-un meci din cadrul Campionatului Spaniei disputat sîmbătă, în devans, Real Betis Sevilla a învins pe Atletico Madrid cu scorul de 2-0 (0-0). Au înscris Marquez '60 și Alexis '72 (penalty).

Belgia - 28

Anderlecht pierde pe teren propriu

Anderlecht - Saint-Truiden 0-1; Lommel-Molenbeek 3-0; Cercle Bruges - Ghent 1-1; Seraing - Anvers 2-0; Beveren - Mechelen 3-0. Formația Standard Liege ocupă primul loc în clasament cu 45 puncte, urmată de Anderlecht - 42 puncte și FC Bruges - 37 puncte.

Cupa Scoției, semifinale

Leighton, eroul lui Hibernian

Airdrieonians - Hearts 1-0; Celtic Glasgow - Hibernian 0-0. Portarul echipei Hibernian și totodată al naționalei Scoției, Jim Leighton, a apărat un penalty în minutul 74 al meciului (a ratat Andy Walker). Meciul Celtic - Hibernian se va rejuca (tot pe "Ibrox Park"), în cursul zilei de marți.

Din septembrie

Maradona va reveni în teren

Diego Maradona *(foto)* va îmbrăca din nou tricoul cu numărul 10 al echipei Racing Club, a anunțat președintele clubului, Juan De Stefano. Deși își anunțase retragerea, Maradona a revenit asupra deciziei și va intra din nou pe gazon în luna septembrie, după ce îi expiră suspendarea dictată de FIFA la C.M. din SUA. "Mă apucă tremuratul cînd mă gîndesc că o să îl văd pe Diego ieșind din tunelul jucătorilor". De Stefano a mai precizat că Maradona i-a cerut să îl aducă la Racing pe Claudio Caniggia, al cărui contract cu Benfica Lisabona expiră în vară.

I.I.R.U.C. S.A.
Sucursala 35 Moldova
Str. G. Muzicescu nr. 10 Tel./fax 032/144745
E-mail: iași@iași.iiruc.ro

OFERTĂ EXCEPȚIONALĂ
- PC AT 486-DX2/66 MHz PREȚ: 1230 $
- PC AT 486-DX2/80 MHz PREȚ: 1315 $

(256 cache /RAM 4Mb/ HDD 420 Mb, monitor TYSTAR SVGA LR/ Mouse)

*Tot la prețuri deosebite vă oferim toată gama **PC-AT (386 - PENTIUM)** în configurația dorită.*

La cele mai **mici** *prețuri toată gama de imprimante*

EPSON
(matriciale, jet, laser)

Relații la telefon 032/144745, 032/147359, sau la sediul nostru din Iași, str. Gv. Muzicescu nr. 10.

SC CERAMICA SA IAȘI
Ceramica
Calea Chișinăului nr. 170

anunță intenția de majorare a prețurilor cu ridicata la produsele ceramice cu **9%** începînd cu data de **1.05.1995**, motivat de:
- utilizarea gazului metan din import, care are un preț cu 47% mai mare decît cel din țară;
- indexarea salariilor cu 8%;
- creșterea prețului la carburanți: benzină cu 33%, motorină cu 43%.

ASOCIAȚIA "PRODUSE PETROLIERE"
PROGRAMUL ACȚIUNII SALARIAȚILOR
AL SOCIETĂȚII COMERCIALE
"PECO IAȘI" S.A.

ANUNȚĂ

Convocarea adunării generale a membrilor asociației pe data de **14.04.1995**, ora **10.00**, în sala mare a Teatrului Luceafărul, în următoarea ordine de zi:

1. Raportul anual al Consiliului de Administrație.
2. Bilanțul și bugetul de venituri și cheltuieli ale asociației.
3. Aprobarea programului de distribuire a acțiunilor obținute prin schimbarea cu certificate de proprietate FPP. II. Moldova.
4. Aprobarea excluderii din asociație a unor membri.
5. Aprobarea constituirii fondului necesar achitării procentului de 20% din valoare acțiunilor ce se vor negocia cu F.P.S. - ul.

—monitorul Sport—

Sef Departament Sport al cotidianului MONITORUL
Nicolae GRECU

Echipa redacțională

George ANGHEL,
Leonard CĂNĂNĂU
Adrian DRAGOMIRESCU
Victor GRĂDINARIU
Ovidiu MINEA
Ion C. TEODOR
Silviu HOROBEȚ
Constantin PLOP
(fotoreporter)

■ Schimb două apartamente a 3 camere, confort I, Podu Roș și Tătărași, cu casă, zonă acceptabilă, minim 5 camere. Telefon 175842, 134807.

■ Iași, schimb apartament 2 camere foarte mari, două balcoane, hol primire, cu similar București, central. Telefon 165815.

■ Schimb (vînd) apartament 4 camere, proprietate, decomandat, parter, la stradă, bun pentru privatizare, vad foarte bun, cu apartament 2 camere, garsonieră sau casă bătrînească cu diferență, sau diferite variante. Telefon 159581.

■ Schimb apartament 2 camere, achitat, nedecomandat, parter, zona Metalurgie, cu telefon, balcon, beci, gaz, parchet, cu garsonieră, confort I plus diferență 2,5 mil. lei, indiferent de zonă. Telefon 170369.

■ Schimb apartament 3 camere, cu apartament 2 camere sau două garsoniere, sau similar, indiferent de zonă. Telefon 168580.

■ Schimb apartament 2 camere, parter, zona Zimbru, cu apartament cu o cameră, etaj. Telefon 157020.

■ Schimb apartament 4 camere, confort I, et. 4, cu apartament 2 camere, confort I plus diferență (blocul se află în Galata II, lîngă Policlinica Balneară). Relații la telefon 121350.

■ Schimb (vînd) apartament 2 camere, Onești, cu similar Iași. Informații la telefon 163463.

■ Schimb apartament 2 camere, decomandat, et. 1, zona CUG, cu similar, cartier Tătărași. Telefon 179208.

■ Schimb apartament 3 camere, decomandat, confort I, zona Podu Roș, cu apartament 2 camere, confort II-III și garsonieră, confort I sau două garsoniere, confort I, și diferență. Telefon 116625.

■ Schimb apartament 4 camere, proprietate, cu 2 apartamente a două camere sau variante. Telefon 154186.

■ Schimb garsonieră, parter, centru Tg. Neamț, cu garsonieră Iași, sau variante. Telefon 177477.

DECESE

Familia Elisabeta și Costache Rusu anunță cu nespusă durere stingerea din viață a celui care a fost
POPA PETRACHE
din Bîrlad
Înmormîntarea va avea loc marți, 11 aprilie, ora 11, la cimitirul "Eternitatea".
Dumnezeu să-l odihnească în pace.

Cu adîncă durere, Mariana - soție, Irina - fiică și Codruț - fiu, împreună cu rudele apropiate anunță decesul celui care a fost ing. ION IRIMIA (43 de ani). Corpul neînsuflețit se află depus la Biserica Banu. Cortegiul funerar va pleca spre Cimitirul Eternitate miercuri, 12 aprilie 1995, la ora 12.

Destinul neprevăzut a răpit dintre cei vii pe cel ce a fost
PREPELIȚĂ A. GHEORGHE
83 ani. Pleacă acum pe ultimul drum lăsînd soția, copiii, nurorile și ginerii, nepoții și strănepoții cu o imensă durere în suflet.
Înmormîntarea va avea loc în comuna Focuri, jud. Iași, marți, 11 aprilie 1995.
Dumnezeu să-l ierte.

Ana, soție, familiile Lucreția și Virgil Nestor, Irina și Jean-Luc Guiard, Felicia și Corneliu anunță cu adîncă durere trecerea în neființă a celui care a fost un exemplar soț, părinte și bunic,
Ioan Rădulescu (Jean Rais)
Înhumarea va avea loc la cimitirul Eternitate, marți, 11 aprilie, ora 13.

■ **Cu adîncă durere în suflet, soția și fiica anunță decesul dragului lor, PETRU ȘICLOVAN. Înmormîntarea va avea loc marți, 11 aprilie 1995, orele 14,00, la cimitirul Eternitatea. Fie ca sufletul tău să-și găsească liniștea pe care o merită. Îl vom avea veșnic în amintire.**

CONDOLEANȚE

■ **Locatarii blocului 766, cartier Frumoasa II transmit sincere condoleanțe vecinului lor Dănuț Prodan și sînt alături de el în aceste clipe grele cauzate de decesul fulgerător și prematur al fiului lui, DRAGOȘ.**

■ **Colegii schimbului C filare Fire 2 transmit sin-**
re condoleanțe colegei
lan Alexandrina pentru
lerea unicului ei fiu,
GOȘ. Dumnezeu să-l
(1777)

Sincere condoleanțe familiilor Pamfili N. și Rotaru C. pentru pierderea suferită a celei care a fost o bună vecină
Ioana Pamfili
din partea vecinilor din strada Garabet Ibrăileanu bl. 7, sc. A.

Din partea familiilor Nechita Dumitru și Ștefanache Ionel, sincere condoleanțe și un pios omagiu familiei FEODOROV EUSTENIE pentru greaua pierdere a fratelui
GRIGORE.
Dumnezeu să-l ierte.Amin.

Colegii din Serviciile O.T.D. și A.S. Regionala C.F. Iași sînt alături de dl. ing. DAN MITITELU și dl. ION GLIGOR la greaua pierdere suferită și transmit sincere condoleanțe familiei.

Liga pentru Apărarea Adevărului Istoric - filiala Iași, împreună cu toți camarazii din țară, este alături de familia celui care a fost
ION CIOBANU
și-i transmite întreaga compasiune și sincere condoleanțe. Dumnezeu să te ierte și să-ți dea odihnă veșnică, dragul nostru camarad Jean.
"Cu piept călit de fier și sufletul de crini"

Locatarii blocului C2 din strada Codrescu nr. 11 regretă dispariția doamnei învățătoare
OLIVIA ȘERBAN
și transmit sincere condoleanțe și întreaga compasiune familiei îndoliate.

Familia Bordeianu Constantin din strada Codrescu nr. 11 regretă dispariția doamnei învățătoare
OLIVIA ȘERBAN
și este alături de familia greu încercată.
Sincere condoleanțe.

■ **Sîntem alături de familia Cincă în aceste momente grele. Sincere condoleanțe din partea familiei Nemțeanu. (336845)**

■ **Colegii din cadrul laboratorului de analize OSPA sînt alături de familia Straton Nelu și Marilena la greaua încercare la care au fost supuși în urma decesului suferit. Le transmitem sincere condoleanțe. (336859)**

■ **Sincere condoleanțe familiei Pamfile Nicolae pentru pierderea suferită prin decesul celei care a fost o bună soție, mamă și bunică PAMFILE IOANA, transmite fam. Spânu M. și Guțu I. (336858)**

■ **Familiile Sălăgean și Butnaru transmit sincere condoleanțe familiei Cincă pentru trecerea în neființă a celei care a fost CAMELIA CINCĂ. Suflet ales, soție, mamă și prietenă deosebită. Vei rămîne veșnic în amintirea noastră.**

MULȚUMIRI

Familiile Sofrone și Crauciuc mulțumesc tuturor celor care prin participare, telefoane telegrame, flori, au fost alături la marea durere pe care am simțit-o prin pierderea celui care a fost prof. dr. **VALENTIN SOFRONE**.

Familia Crețu Dumitru mulțumește tuturor celor care au fost și sînt alături de ea în marea suferință pricinuită de dispariția celei care a fost
CREȚU MIHAELA

OFERTE SERVICII

UNIVERSAL RX
oferă din stoc:
DISCHETE
3M
și foi adezive
pentru notițe
POST IT
Vă așteptăm zilnic la sediul nostru
din str. G. Ureche nr. 3.
Tel./fax 112058.

Ca salariat veți trăi întotdeauna de pe o zi pe alta!
Este momentul să întemeiați propria dvs. afacere. Veți afla cum, dacă expediați acest talon și adresa dvs. la:
"Idei de Afaceri"
- Fast Business, OP 54, CP 46, București.(M1)

M.V.D.
FIRMĂ
SPECIALIZATĂ ÎN
CONSULTING
ASIGURĂ
■ constituirea S.C. cu capital românesc și mixt (SRL, SNC, SA) în regim de urgență; înregistrarea la Administrația Financiară, cod fiscal; ■ obținerea avizului de funcționare de la Primăria Iași; ■ constituire (înregistrare) filiale; ■ acte adiționale, mențiuni (lărgirea obiectului de activitate, asocieri, retrageri, cesiuni, majorări capital, puncte de lucru, radieri, dizolvări societăți).
Hotel "UNIREA", camera 107. Telefon **212299**, orele 10,00-20,00.

SERVICII MEDICALE MOBILE
(asistență medicală la domiciliu; consultații medicale; prescriere de rețete în regim compensat; recomandări și investigații paraclinice; tratament de urgență; asigurarea transportului și internării în caz de necesitate; oferim, de asemenea, servicii de infirmerie la domiciliu).
Sunați la telefon
113130/569,
zilnic, între orele
7,00-23,00.
"CORPO-SAN"
vă ajută!
Clienții noștri se pot abona la serviciile medicale pe care le oferim, contra unei taxe foarte convenabile.

Agenția de Turism
"Unirea" Iași
(fostul OJT) cu sediul în Piața Unirii 12 (lîngă Hotel Unirea) vă oferă:
Minivacanțe la alegerea dvs. pentru petrecerea sărbătorilor Sfintelor Paște
Excursie în întîmpinarea primăverii pe litoralul românesc la Neptun, Jupiter, Cap Aurora în perioada 29.04-2.05.
ANUNȚĂ:
■ Începînd cu data de 4 aprilie 1995 se pun în vînzare bilete de odihnă pe litoral, pentru întreg sezonul de vară 1995, în stațiunile Mamaia, Neptun, Olimp, Eforie Nord, Eforie Sud, Jupiter, Cap Aurora, Venus, Saturn, Mangalia și Costinești. Se asigură servicii de calitate, cazar, opțional și masă, în hoteluri, vile și căsuțe. Biletele se pot procura și cu plata în rate, iar în afara perioadei 10.07-20.08 durata sejurului este la alegerea dumneavoastră.
■ **Vă oferă locuri pentru următoarele excursii peste hotare:**
- **Spania** - avion, 12 zile, 29 mai 1995
- **Grecia** - autocar, 10 zile, 20 mai 1995
- **Egipt** - avion, 8 și 12 zile, plecări în fiecare sîmbătă
- **Franța** - avion, 8 zile, 11 mai 1995
- **Italia** - autocar, 9 zile, începutul lunii mai
- **Austria** - autocar, 4 zile, plecări lunare
- **China** - avion, 8 zile, plecări săptămînale
- **Turcia** - circuit autocar, 7 zile, 14 mai

Obținem vize pentru plecări individuale în Franța, Italia, Grecia, SUA, Canada, pe bază de invitație.
Informații suplimentare la telefon 143037.

Casa de Cultură a Sindicatelor Iași face înscrieri la
ȘCOALA SUPERIOARĂ DE SECRETARIAT
pentru pregătirea în specialitatea secretariat-asistență managerială.
Se studiază:
- Tehnica activității de secretariat
- Stenodactilografie
- Limba engleză
- Elemente de contabilitate
- Utilizarea P.C.-urilor în activitatea de secretariat

Durata cursului este de 4 luni, în regim intensiv, cîte 20 de ore pe săptămînă, între orele 16.00-20.00.
Se pot înscrie bacalaureați și absolvenți de învățămînt superior.
Absolvenții vor primi diplome recunoscute, eliberate de Centrul de Pregătire Postliceală și Postuniversitară al Ministerului Culturii.
Informații la tel. **135158**

Legalizăm traduceri din/în limba engleză la jumătate din prețul pieței (2.500 lei/pagină).
Birou de traduceri - Cuza Vodă 38 (lîngă Maternitate), tel. 112201.

Reparații frigidere și instalații frigorifice.
Deplasări la domiciliu.
Lucrări garantate, prin
SC *POLAR SERVICE* SRL
Iași
Telefon 220859

Doriți să aveți o siluetă frumoasă?
Practicați gimnastica de întreținere fitness și stretching la
Cabinetul **FITNESS**,
prof. IRIS BÂDIU.
Relații la telefon 132889.

SC ELECTRIC PULS SRL
vă oferă
o gamă largă de spoturi luminoase, veioze, lămpi de birou, plafoniere și lampadare, toate cu becuri halogen, adaptabile ușor spațiilor comerciale, birourilor, vitrinelor, standurilor expoziționale etc.
Pentru informații sunați la telefon 032/213284.

Magazinul ANDONA
(stația de tramvai Spitalul Parhon) vă
oferă:
■ **Porțelanuri și servicii masă Dorohoi**
■ **Cărțile "Fondul funciar" și "Administrația locală"**
■ **Articolele firmei LYNX (treninguri, costume copii, tricouri)**
Primim și dedicații gratuite
RTV Europa Nova.

TURISM EXTERN
- **FRANȚA-GERMANIA**
München - Paris - Chanbery
20 mai - urgent și 7 iunie
- **GRECIA**
Atena - 21 mai
- **FRANȚA-SPANIA - ANDORRA - 1 iulie**

SĂRBĂTORILE DE PAȘTE
- **Mănăstirile Agapia și Văratic 22-23 aprilie (autocar) - 5650 lei**
- **Schitul Rarău cazare Hotel "Rarău" 22-24 aprilie - 10480 lei**

28 aprilie - 1 mai
- **COSTINEȘTI**
- **CAP AURORA**
- **DELTA DUNĂRII**
- **IZVORUL MUREȘULUI**
- **BUȘTENI**

EXPEDIȚII MONTANE
Munții RILA (vf. Musala 2925m)
25 mai - 52500 lei

AGENȚIA DE TURISM TOTEM
Casa Studenților
Iași, tel 110724

Traduceri impecabile - toate limbile de circulație, inclusiv acte notariat. Telefon 143023.

■ **Inginer atestat la firmă de prestigiu, ofer service (reparații) televizoare color, cazuistică diversă. Telefon 252909. (42113)**

■ **Specialist în reclamă! Doriți sporirea vînzărilor firmei dumneavoastră? Doriți ca firma dumneavoastră să iasă din anonimat? Telefonați la 164457, după ora 18,00. (336342)**

■ **Moară de porumb pentru făină grișată cu program 7,00-16,00, uium numai 10%, la 300 m de la gară spre Podul de Piatră pe stînga, urmăriți indicatoarele. Telefon 143493. (336397)**

■ **Medic primar ofer consultații permanent la domiciliul copilului. Telefon 161702, 232807. (1703)**

■ **Electrician autorizat repar aparatură electrocasnică și execut și repar instalații electrice interioare. Relații la telefon 270909, 115330. (339011)**

■ **Pregătire chimie orice nivel, profesoară specialitate. Telefon 172611, după orele 16,00. (339016)**

■ **Cursuri gratuite pentru inițierea în trezirea energiei vitale KUNDALINI din ființa umană. Relații și înscrieri la telefon 116214. (336806)**

■ **Execut orice fel de lucrări pe mașină de scris sau calculator. Telefon 139314, zilnic, după ora 17,00.**

■ Transport marfă cu camion de 7 t pe orice distanță. Telefon 114367. (336607)

■ Lucrez plăpumi și saltele. Telefon 160561. (336241)

■ Ingineri, reparăm televizoare. Telefon 149007. (336850)

■ Caut mașini pentru taximetrie. Ofertă serioasă. Telefon 032/153433. (336853)

■ Execut piese ornamentale din ipsos (draperii, baghete, rozete) deosebite, la cele mai mici prețuri. Telefon 221646. (336871)

■ **Universitatea Cultural-Științifică MOLDOVA înscrie la cursurile : contabili autorizați, studii medii și superioare (Minist. Finanțe); management - marketing (Centrul studii antreprenoriale București); barman-ospătari; mecanici - electrician auto; croitorie. Telefon (Teatrul de Vară) - 112222. (336096)**

■ **Contabil, țin evidență. Telefon 111807.**

■ **Inginer TCM, efectuez rapid planșe în creion sau tuș. Telefon 130019.**

■ **Șmirgheluiesc parchet. Telefon 167652.**

■ **Nu pierdeți ocazia! Filmări de excepție la prețuri avantajoase. Posibilitate de deplasare. Profesionist TV. Telefon 130626, 139541.**

■ **Transport marfă cu microbuz VW, orice distanță, 1 t, 180-220 lei/km, 6500 lei/h în oraș. Decontare legală. Telefon 211673.**

■ **Filmări video, orice ocazie, cu aparatură Panasonic, direct pe casetă mare. Prețurile cele mai mici. Telefon 270562.**

■ **Filmări video, ieftin (Sony). Telefon 120841, după ora 15,00.**

■ Filmări video profesionale, casetă normală, avantajos. Telefon 130180.

■ Filmări video, aparatură Panasonic, casetă mare, mixaje, profesionalism, seriozitate. Telefon 116710, 150471; 176290.

■ Transport marfă VW. Telefon 125905.

■ Inginer, repar la domiciliul dvs., TV color și alb-negru, videocasetofoane. Modific normă sunet (bistandard) TVR 1, TVR 2, EN, Tele'M și video (TVR 1, TVR 2, cablu). Telefon 171100.

■ Transport marfă pe orice distanță, cu autocamion de 7 t. Telefon 166521.

■ Filmări video, 20 mii lei/h. Seriozitate, calitate. Telefon 232000.

■ Transport marfă cu izotermă 7 t, ieftin și rapid. Telefon 231757.

■ Transport persoane cu Dacia 1300, cu programare prealabilă, 120 lei/km. Telefon 144126.

■ Transport persoane și marfă cu Dacia 1310. Telefon 174143.

■ Filmări video profesionale, videoclipuri publicitare, mixaje în studio specializat. Telefon 114422.

■ Transport marfă VW. Telefon 125905.

■ Transport marfă rapid, cu autocamion Raba 10 t, acoperit. Telefon 210443.

■ Filmări video, aparatură Panasonic, experiență, seriozitate, preț minim. Telefon 110671.

■ Executăm confecții metalice. Telefon 174143.

■ Transport marfă cu camion 7,5 t, pe orice distanță. Telefon 125177.

■ Contabilă cu experiență, îmi ofer serviciile unei firme particulare. Telefon 174822 sau 174758.

■ **Pensionar, conducător auto categoriile A, B, C, D, E, doresc serviciu ca șofer, fără să-mi afecteze pensia. Pot fi de folos la orice oră, dar cu un salariu acceptabil. Telefon 147552, Ion.**

LOCURI DE MUNCĂ

S.C. IULIUS S.R.L.
organizează concurs pentru ocuparea postului de **gestionar-magazioner** în data de 13.04.1995, ora 8.00, la sediul magazinului IULIUS din Centrul Civic.
Condiții: seriozitate, vîrstă maximă 40 ani, studii medii încheiate, cunoștințe de contabilitate (evidență primară), cunoștințe minime de marketing.
Solicitanții vor completa o fișă personală, disponibilă la sediul magazinului, pe care o vor prezenta la concurs. **Relații suplimentare la tel. 211821.**

Complex
SCALA SRL
Str. Sf. Lazăr nr. 2
☎ 146723
organizează
concurs de preselecție în vederea angajării de personal pentru
SALON DE BINGO
Fete ➡ vîrsta între 18 - 24 ani
Băieți ➡ vîrsta între 22 - 28 ani
Relații la ☎ 146723, zilnic, între orele 10^{00}-14^{00}.

Hanul turistic
TG. FRUMOS
angajează:
- barmani
- ospătari
- bucătari
- recepționeri
- instalator sanitar
- electricieni

Concursul va avea loc **în ziua de 12.04.1995 orele 12^{00}** la recepția **Hotelului** *Han Turistic TG. FRUMOS*

SC ***COROLA*** *SRL*
angajează
inginer(ă),
specialitatea
panificație și cuptorari
pentru cuptoare
Dampf. Relații la
telefon **211139** sau la
sediul firmei din str.
Elena Doamna nr. 50.

■ **S.C. DIRECT S.R.L. cu sediul în Iași, str. Tătărași nr. 31, telefon 176335; 270321, orele 8,00-15,00, angajează pe bază de concurs, ce va avea loc pe data de 20.04.1995, orele 10,00: economist pentru postul de contabil șef; stenodactilograf; operator calculatoare; operator chimist (bărbat). (336041)**

FELICITĂRI

Familia îi urează scumpului lor tătic și bunic
EUGEN DANEȘ
multă fericire, sănătate și prosperitate în afaceri, precum și LA MULȚI ANI cu prilejul împlinirii vîrstei de 50 de ani.

PIERDERI

■ **Pierdut carnet de student pe numele Baciu Petronela. Îl declar nul. (336873)**

LICITAȚII

IULIUS SRL
organizează în data de
17 aprilie 1995,
LICITAȚIE PUBLICĂ
pentru vînzarea activului - spațiu comercial - în suprafață de 119,5 mp, situat în Piatra Neamț, str. Cozia, bl. O1, parter.
Condițiile de participare a ofertanților sînt înscrise în caietul de sarcini, care poate fi procurat de la adresa spațiului.
Informații la telefon 032/211822 și fax 032/211821.

LICITAȚIE
FEDERALCOOP IAȘI
vinde prin licitație publică imobilizările corporale (spații de depozitare, spații pentru producție, spații pentru poștă și telecomunicații, spații comerciale, precum și mijloace de transport - autocamioane, tractoare - utilaje pentru croitorie, utilaje frigorifice, cîntare, bazine petrol, chioșcuri și remize metalice) din comunele Grajduri, Scînteia, Dumești, Răducăneni, Podu-Iloaiei, Erbiceni, Dagîța, Hîrlău, Hălăucești, Tîrgu-Frumos comună, Miroslava și din alte localități ale județului Iași.
Licitațiile vor avea loc la sediul FEDERALCOOP Iași din strada Sfîntu Lazăr, nr. 39-41, în fiecare zi de luni și vineri începînd cu data de 14.04.1995, ora 10.00.
Relații suplimentare privind consultarea listei cu mijloacele fixe oferite spre vînzare precum și prețul de pornire a licitației se pot lua de la sediul FEDERALCOOP Iași-telefon 142160-int. 50, 132223 precum și de la sediile cooperativelor de consum din comunele unde sînt amplasate imobilizările corporale.

DIVERSE

■ **Preotul paroh roagă pe credincioșii și eventualii sponsori să ajute la construirea Bisericii "Înălțarea Domnului" - cartierul CUG, prin donații de materiale și sume de bani. Cont CEC nr. 45110837.**

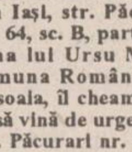

■ **Carmen Elena Florescu din Iași, str. Păcurari, bl. nr. 64, sc. B, parter, concubina lui Ursu Mihai din comuna Românești, satul Ursoaia, îl cheamă pe acesta să vină de urgență la Iași, str. Păcurari nr. 84, telefon 145143, la atelierul fotografic, pentru plata datoriei pe care o are, chiar dacă părinții l-au pus în vedere să nu vină să plătească, deoarece au beneficiat și ei de bani. (336698)**

Miercuri **12 aprilie 1995**, orele **18.00**
SPECTACOL EXTRAORDINAR
"FABRICA DE VISE"
cu
DORU OCTAVIAN DUMITRU,
la Casa de Cultură a Sindicatelor - Iași -
Biletele se găsesc la casa sălii, începînd de marți 5 aprilie.

Datorită unui accident regretabil, colecția cotidianului MONITORUL a fost descompletată. Rugăm pe toți cei care ne pot sprijini la refacerea acestei colecții să se adreseze redacției. Exemplarele lipsă (numere din anul 1991) vor fi achiziționate contra cost, la prețuri negociabile.

Relații la telefon 172557, interior 106 sau 145610.

MATRIMONIALE

■ **Student stomatologie, doresc cunoștință studentă anul I - II. Trimiteți foto color și număr de telefon la C.P. 3031 Iași 5. (339048)**

Asistentă medicală 42 ani, 1,65-65 kg, văduvă, fără copii, cu apartament, fizic plăcut, serioasă, doresc cunoștință pentru căsătorie cu ofițer SRI sau poliție, 43-48 ani.
Tel. 031/511678

AGENDA OMULUI DE AFACERI

PC - AMI
- CALCULATOARE
- IMPRIMANTE
- SOFTWARE
  - contabilitate
  - proiectare construcții
- SERVICE SISTEME DE CALCUL

B-dul Copou nr. 4, tel. 032/144718, 211745

ALFA CIVIC
scule, dispozitive, unelte, accesorii
BOSCH
Tel. 032 / 137613

NEST SRL
distribuie
ceasuri elvețiene originale
Str. Florilor nr. 2, tel. 213525

TOFAN GRUP SA
Filiala Iași
comercializează
anvelope și camere auto
Str. Ghica Vodă 1B (demisol), tel. 114782
Contact: Cornel Arcip, Director

Agenția pentru servicii de mariaj
DUET
asigură
totalitatea serviciilor necesare
organizării unei nunți
B-dul Ștefan cel Mare și Sfînt, bl. B2, parter, tel. 147165
Contact: Doina Filipescu, administrator

AVATTI ELECTRONICS
comerț produse electronice
Tătărași nr. 60-62, tel. 174054
Contact: Liana Bărbulescu, Cătălina Lehăduș

MOLDROM SA
import - export
materii prime, laminate din oțel
și materiale de construcții
Str. Tătărași nr. 57, tel./fax 173025, 172799, 270499
Contact: Constantin Badea, Director executiv

UNIVERSAL RX GROUP
tehnică de calcul
Str. Grigore Ureche nr. 3, tel./fax 112058
Contact: Boris Constantin, Director

CASA ITALIANĂ CARINA
comercializează
îmbrăcăminte de damă de lux,
lenjerie intimă de lux,
încălțăminte femei,
încălțăminte sport
Str. V. Alecsandri nr. 8, telefon 211198

NATIONAL PROTGUARD
Filiala Iași
servicii de pază și protecție
Str. Hotel Unirea camera 1204, tel. 117105, 211463
Contact: Iulian Florea, Director economic

FRAROM SA
comercializează
produse electronice, cosmetice,
aparatură casnică, confecții
B-dul Independenței, tel. 112122, 112180
Contact: Ioan Golovcenco, Director

IIRUC Sucursala Moldova
tehnică de calcul
(calculatoare, imprimante)
cîntare electronice, case de
marcat, mașini de scris
Str. Gavril Muzicescu nr. 10, tel. 144745, 147359

Primii 50 de oameni influenți ai planetei (2)

Elita care conduce lumea

Intelectuali sau mafioți, cercetători sau bancheri, creatori sau spioni, ei apar rareori în prim-plan. Deciziile lor sau chiar sfaturile pe care le dau influențează viața a milioane de ființe umane. Astăzi vi-i prezentăm pe cei care sînt considerați "zeii științei"

Hans Zacher - *mareșalul premiilor Nobel*

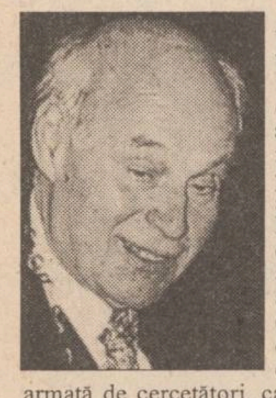

Ocupă unul din posturile cele mai invidiate ale comunității științifice mondiale: președinte al societății Max Planche de promovare a științei. Dar acest jurist de 66 ani nu domnește doar peste o armată de cercetători, care a furnizat lumii, din 1911, o bagatelă de 28 de premii Nobel, de la Albert Einstein la Konrad Lorentz ori Max Planche. Instituția este unică în lume și cuprinde 66 de institute și centre de cercetare, cu peste 10.000 de salariați și 2.700 de oameni de știință. Misiunea lui Hans Zacher nu e ușoară: într-o lume materialistă, el trebuie să permită acestor profesori să inventeze, fără să fie preocupați de chestiunile economice sau de rutina învățămîntului. El dispune de un buget anual de peste 5 miliarde franci - nu prea rău, nu-i așa?

Hristopher Llewellyn Smith - *vrăjitorul particulelor*

Născut în 1942, acest britanic este unul dintre cei mai strălucitori fizicieni ai generației sale. Este și directorul CERN (Centrul European pentru Cercetare Nucleară), care conjugă eforturile a 19 țări, în domeniu. La mijlocul lui decembrie 1994 el s-a angajat într-un proiect gigantic: LCH (bugetul alocat depășește 10 miliarde franci). Instalat într-un tunel circular de 17 kilometri, deja construit, LCH va permite o mișcare a particulelor elementare cu o viteză aproape de cea a luminii, recreîndu-se condițiile care existau în momentul creării Universului.

John Maddox - *instituția*

În fiecare săptămînă, John Maddox are o misiune imposibilă: să aleagă dintre 200 de articole cîteva care vor alcătui sumarul celebrei reviste științifice - "Nature" (55.000 exemplare săptămînal). În vîrstă de 69 de ani, el este, din 1980, directorul unei reviste care, deși nu se compară cu rivala ei americană "Science", are o solidă reputație. Unii i-au reproșat că face prea mult pentru cercetarea anglo-saxonă. Alții l-au acuzat că a prins gustul mediatizării, în detrimentul credibilității.

Dar revista sa a contribuit decisiv la demistificarea "fuziunii la rece", cea mai mediatizată dintre toate falsele descoperiri ale ultimilor ani.

Luigi Cavalli-Sforza - *geneticianul umanist*

Născut la Geneva, în 1922, acest italian transplantat în SUA, profesor la Stanford University, a devenit unul din tații geneticii. De 40 de ani, Luigi Cavalli Sforza s-a alăturat unui proiect de mare ambiție: stabilirea unui arbore genealogic al umanității. Un adevărat Sherlock Holmes al ADN-ului, el a străbătut tot pămîntul de la Africa Centrală în Asia, pentru a colecta date biologice. El le-a prelucrat pe calculator, le-a confruntat cu informațiile istorice, arheologice și lingvistice. O anchetă fără precedent, care demonstrează că rasele umane nu există. Specia noastră este totodată unică și diversă, culoarea pielii și diferențele genetice conținînd mult mai puțin decît barierele culturale care separă grupurile etnice. Cavalli-Sforza, care tocmai a publicat o carte numită ***"Cine sîntem noi?"*** s-a inspirat din experiența sa de genetician pentru a inventa o teorie umanistă care lărgește frontierele, făcînd ca planeta întreagă să fie o singură țară cu un singur popor: oamenii.

Benoit Mandelbort - *tatăl fracțiilor*

Revista "Who's Who" îl consideră francez, iar "Dicționarul științelor" editat de Hachette, american. Benoit Mandelbrot s-a născut la Varșovia, în 1924 și este, în primul rînd, cetățean al lumii. Lucrările sale teoretice influențează biologia, meteorologia, informatica sau chiar artele plastice.

Un grăunte de nisip lîngă alt grăunte de nisip conduc, în virtutea bunului simț, la un litoral de lungime infinită. S-au creat astfel instrumente teoretice care permit conducerea realității așa cum este ea, haotică și infinit de complexă. **(Traducere după "Le Nouvel Observateur" de M.A.)**

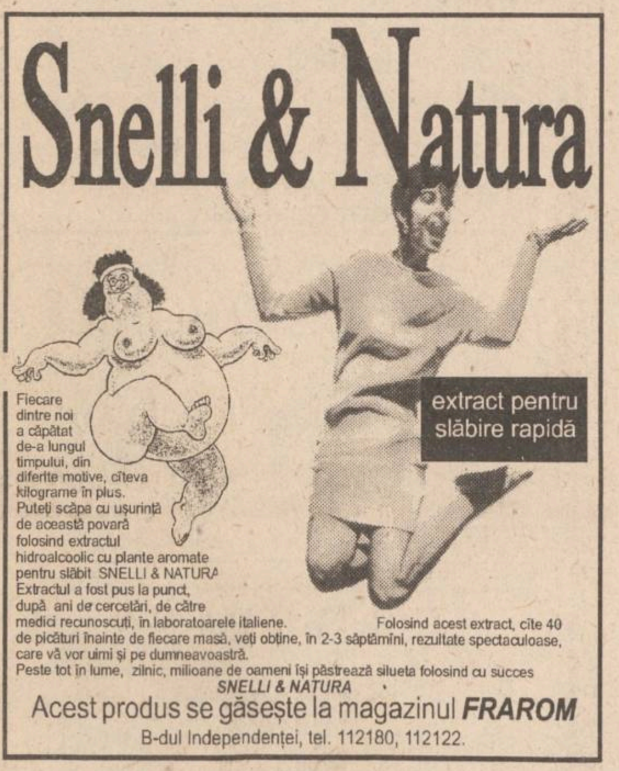

Snelli & Natura

extract pentru slăbire rapidă

Fiecare dintre noi a căpătat de-a lungul timpului, din diferite motive, cîteva kilograme în plus.
Puteți scăpa cu ușurință de această povară folosind extractul hidroalcoolic cu plante aromate pentru slăbit SNELLI & NATURA
Extractul a fost pus la punct, după ani de cercetări, de către medici recunoscuți, în laboratoarele italiene. Folosind acest extract, cîte 40 de picături înainte de fiecare masă, veți obține, în 2-3 săptămîni, rezultate spectaculoase, care vă vor uimi și pe dumneavoastră.
Peste tot în lume, zilnic, milioane de oameni își păstrează silueta folosind cu succes SNELLI & NATURA

Acest produs se găsește la magazinul ***FRAROM***
B-dul Independenței, tel. 112180, 112122.

TV EUROPA NOVA
canal 54

Marți, 11 aprilie, ora 17^{06}

Conexiuni economice

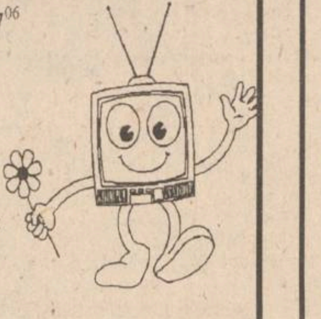

Politici investiționale

Redactor: Nucu Florea

EXPO TRANSILVANIA SA ȘI CCI CLUJ
organizează a III-a ediție a
TÎRGULUI INTERNAȚIONAL TEHNIC

TIT
13.04-18.04.1995

Peste 60 de firme românești și străine vor expune:
- *mașini-unelte, scule, accesorii*
- *piese de schimb, materiale și tehnologii de reparații și întreținere*
- *aparatură de măsură și control*
- *automatizări*
- *produse electronice și electrotehnice*
- *automobile*

Relații suplimentare la sediul **Agenției de Publicitate NORD-EST BB/AC** - Departamentul Tîrguri și Expoziții, tel./fax **032/144776,** zilnic, între orele 12,00-16,00.

CARNETUL ZILEI

✝ Sf. mc. Terentie, Pompie, Maxim; sf. Dima

3 - 9° C VREMEA

■ Vremea va fi deosebit de rece pentru această perioadă. Cerul va fi noros la acoperit, iar pe arii relativ extinse se vor semnala precipitații mixte. Vîntul va înregistra unele intensificări locale de pînă la 45-50 km/h, din sector N-V. Valorile maxime ale aerului vor oscila între 3 și 6 grade, iar cele minime între -2 și +1 grad C. **(Violeta HUSTIU - Centrul de Prevedere a Vremii Bacău.)**

FARMACII DE GARDĂ

Farmacia nr. 2, Piața Unirii (tel. 116029).

SPITALE DE GARDĂ

Spitalul "Spiridon" (tel. 142730): Clinica a III-a Medicală; **Spitalul de Urgență** (tel. 140690); **Maternitatea "Elena Doamna"** (tel. 210390/ 210394/210392).

TVR BUCUREȘTI

TVR 1 - 13,00 Actualități ■ 13,10 Ecleziast '95 ■ 14,10 TVR Iași. Est Meridian ■ 14,45 TVR Cluj-Napoca ■ 15,20 TVR Timișoara. ■ 16,00 Actualități ■ 16,10 Avanpremieră ■ 16,25 Turism și agroturism ■ 17,00 Emisiune în limba maghiară ■ 18,30 Desene animate: Cartea junglei ■ 19,00 De luni pînă luni. ■ 19,30 Film serial pentru tineret: Fata și băieții (Franța) ■ 20,00 Actualități. Buletin meteo. Telesport ■ 20,40 Publicitate ■ 20,45 Film serial: Curbe periculoase (SUUA, 1992). Ep. 21 ■ 21,40 Transfocator. ■ 22,05 Teatru TV: "Transfer de personalitate" ■ 23,50 Actualități ■ 0,05 Cultura în lume ■ 0,35 Fragil

TVR 2 - 14,00 Actualități ■ 14,10 Politica între ideal și real ■ 14,40 Videoteca melomanului. Fr. Schubert: Simfonia a VIII-a "Neterminata" ■ 15,10 Simboluri de ieri și de azi ■ 15,30 Atlas (R) ■ 16,00 Desene animate: "Punky Brewster" ■ 16,30 Film serial: "Și bogații plîng" (Mexic) ■ 17,00 Măseaua de minte ■ 17,40 Film serial: "Aur și noroi" (Spania, 1992). Ep. 44 ■ 18,30 În fața dumneavoastră ■ 20,00 Arte vizuale ■ 20,30 Tribuna non-conformiștilor ■ 21,00 TVM. Mesager ■ 21,30 Repriza a treia ■ 22,05 Film serial: "Santa Barbara" (SUA). Ep. 133 ■ 22,50 Un secol de cinema. Buster Keaton (I) ■ 23,50 Jazz-Club. Recitalul quartetului Toots. Thilemans (harmonica) ■ 0,35 Moda pe meridiane. Documentar (NBC Super Channel).

TVR IAȘI

Pr. I, orele 14,10-14,45 - EST MERIDIAN MAGAZIN - Note, știri și reportaje din Moldova ■ Cronica rutieră - rubrică de colonel Tudor Leonte ■ Accente ■ Sport: Actualitatea competițională în județele Moldovei ■ Videoclipul emisiunii. Redactori: Ioana Lungeanu, Dan Trofin.

TELE M

6,30 Deschiderea emisiei ■ 7,00 L'Tele'M (magazin matinal de informații, știri, revista presei, muzică, desene animate) ■ 7,30 Observator. Emisiune de informații, știri interne și externe, realizată de ANTENA 1 București ■ 8,30 Film artistic: "În fiecare zi îmi este dor de tine" (comedie). Cu: Stela Popescu, Marin Moraru, Jean Constantin, Alexandru Arșinel, Florin Piersic. ■ 10,00 Film în serial: "Răzbunarea", ep. 45 (reluare) ■ 11,00 Film artistic: "Din iad spre Borneo" (aventuri). Regia: George Montgomery. Cu: George Montgomery, Liza Moreno ■ 12,30 Închiderea emisiei ■ 17,30 Deschiderea emisiei ■ 18,00 Total 'M știri ■ 18,15 Actualitatea ieșeană ■ 19,00 Documentar Worldnet. "Cei din linia întîi". Un bărbat paraplegic dovedește lumii hotărîrea sa de a trece cu curaj prin viață. Dresorii de balene ■ 19,00 Film serial: "O altă viață", ep. 25 ■ 20,00 Desene animate ■ 20,30 Film serial: "Răzbunarea", ep. 46 ■ 21,30 Film artistic: "Amanta președintelui" (polițist). Regia: John Liewellyn. Cu: Beau Bridges, Suzan Blanchard, Larry Hagman ■ 23,10 Film artistic: "Povestirile din Canterburry" (comedie) ■ 0,45 Închiderea emisiei.

TV SATELIT

RTL

6,30 Desene animate și seriale ■ 10,05 Kojak (s): "Mortul a înviat" ■ 11,00 Frumos și bogat (s) ■ 11,30 Vremea dorinței (s) ■ 12,00 Prețul e fierbinte (cs) ■ 13,00 Magazinul amiezii ■ 13,30 Springfield Story (s) ■ 14,15 Santa Barbara (s) ■ 15,05 Pasiunea ei e crima (s.p.) ■ 16,00 Ilona Christen talkshow ■ 17,00 Hans Meiser talkshow ■ 18,00 Jeopardy! (cs) ■ 18,30 Între noi (s) ■ 19,00 Frumos și bogat (s/r) ■ 19,30 Exploziv: bîrfe de bulevard ■ 19,45 Știri, sport, meteo ■ 20,10 Exploziv - magazin ■ 20,40 Vremuri bune și rele (s) ■ 21,15 Otto (s. Germania 1994) ■ 21,45 Ottifanten (d.a) ■ 22,15 Sonntag & Partner (s) ■ 23,15 Extra - Magazin ■ 0,00 Opera "Alceste" de Gluck.

PRO 7

7,15 Alf (s) ■ 7,40 Desene animate ■ 8,05 Inspectorul Gadget (d.a.) ■ 8,55 Familia Simpson (d.a./r) ■ 9,55 Casa noastră (s) ■ 10,55 Rosseanne (s) ■ 11,25 Academia U-Boot (f/r) ■ 13,00 Cei doi Hart (s.p.) ■ 14,00 Îngerii lui Charlie (s) ■ 15,00 A. Kiesbauer (talkshow) ■ 16,00 Familia Walton (s) ■ 16,55 L. A. Law (s.p.) ■ 17,55 Desene animate ■ 18,25 Tom și Jerry (d.a.) ■ 19,25 Rock'n Roll Daddy (s.fam.) ■ 19,55 Roseanne (s) ■ 20,25 Alf (s) ■ 21,15 Dispărută fără urmă (f.p. Olanda/Franța 1988) ■ 23,20 Magazinul de luni ■ 0,35 Burndown (f.p. SUA/Zair 1988) 2,10 Reluări.

MTV

7,00 Matinal, cu Maria ■ 8,30 Dans în aer liber, cu Eric ■ 9,00 3 din 1 ■ 10,00 Ingo și mix-ul dimineții ■ 13,00 Muzică soul ■ 14,00 Mari hituri, cu Hakan ■ 15,00 Mix-ul după-amiezii ■ 17,00 Magazin cinematografic ■ 18,30 Dial MTV, cu Enrico ■ 19,00 Topul britanic, cu C. Lilypaly ■ 21,00 Mari hituri, cu Hakan ■ 22,00 Joe Cocker unplugged ■ 23,00 Lumea reală (1) ■ 23,30 Beavis & Butt-head ■ 0,00 Știrile nopții ■ 0,15 Magazin cinematografic (r) ■ 0,30 Videoclipuri în premieră, cu Ingo ■ 1,00 Sfîrșitul? cu Davina & Hugo și Beavis & Butt-head ■ 2,30 Dans în aer liber ■ 3,00 Muzică soul, cu Lisa I'Anson ■ 4,00 Nocturna video.

EUROSPORT

9,30 Patinaj artistic. Trofeul internațional de la Morzine, Franța ■ 11,30 Maraton. Cupa Mondială la Atena ■ 12,30 Automobilism F1. Marele Premiu al Argentinei ■ 14,00 Automobilism. Campionatul Mondial IndyCar - Long Beach, California ■ 15,00 Fotbal brazilian. Liga Paulista 1995 ■ 17,00 Eurofun. Divertisment sportiv ■ 17,30 Karting (r) ■ 18,30 Automobilism. Campionatul Mondial IndyCar - Long Beach, California (r) ■ 19,30 Automobilism F1. Marele Premiu al Argentinei (r) ■ 20,30 Știri sportive. Partea I. Rezultate, comentarii, analize ■ 21,00 Lumea vitezei. Magazinul săptămînal pentru pasionații sporturilor cu motor ■ 23,00 Fotbal. Eurogol ■ 0,30 Box internațional ■ 1,30 Golf. Selecțiuni înregistrate la Costa Mesa. la Toshiba Senior Classic ■ 2.30 Știri sportive. Partea a II-a. Retrospectiva zilei, cu rezultatele de ultimă oră ■ 3,00 Închiderea programului.

EVENIMENT

Astăzi, la orele 18,00, va avea loc constituirea Filialei Iași a Asociației Române pentru Promovarea Asistenței Sociale. Sînt invitați specialiști, persoane interesate în domeniu, indiferent de profesie. Întîlnirea va avea loc la Universitatea "Al. I. Cuza", corp A, amfiteatrul II-8.

CINEMATOGRAFE

■ Cinematograful "Victoria"(Telefon: 112502); 7-13.04.1995; orele: 9; 11; 13; 15; 17; 19; ***"Parașutiștii morții".*** Producție SUA, 1994. Thriller polițist cu Wesley Snipes și Gary Busey. Regia: John Badham.

■ Cinematograful "Republica"(Telefon: 114327); 7-13.04.1995; orele: 9; 11; 13; 15; 17; 19: ***"Răzbunare forțată".*** Producție SUA, 1994. Film de acțiune cu demonstrații de arte marțiale. În rolul principal: Don "The Dragon" Wilson, campion mondial la kickboxing.

■ Cinematograful "Copou" (Telefon: 145738);7-13.04.1995; orele: 9; 11,30; 14; 16,30; 19; Reluare la cererea publicului spectator: ***"Forrest Gump".*** Producție SUA, 1994. Dramă de Robert Zemeckis. Film distins cu trei Globuri de Aur și șase premii Oscar 1995. Cu Tom Hanks.

■ Cinematograful "Dacia" (Telefon: 164740); 7-10.04.1995; orele: 9; 11; 13; 15; 17: ***"De unul singur".*** Producție SUA, 1994. Film polițist cu Michael Dudikoff. 11-13.04.1995; orele: 9; 11; 13; 15; 17; 19: ***"Warlock".*** Producție SUA, 1993.

■ Videoteci: - Sala mică a cinematografului "Republica" (orele: 10; 12; 14; 16; 18; 20)

HOROSCOP

BERBEC
(21 mart. - 20 apr.):

✋ **Spațiile de manevră sînt destul de mici, așa că e mai bine să renunțați. Decît să fiți prins(ă) cu mîța în sac, mai bine să se creadă că ați pierdut.**

TAUR
(21 apr. - 20 mai):

👍 **Nu ați făcut zadarnic "ancheta" printre cei din familie, colegi și prieteni. Rezultatele nu sînt foarte spectaculoase, dar extrem de utile.**

GEMENI
(21 mai - 21 iun.):

✋ **Lipsa de concentrare vă face să pierdeți foarte multă vreme ca să reparați neglijențele. N-ar fi mai bine să pierdeți doar o jumătate din timp gîndind la vreme?**

RAC
(22 iun. - 22 iul.):

👌 **Lăsați la o parte rentabilitatea, dar obțineți, în schimb, un important capital de prestigiu. Nu vă temeți, idealitatea va începe și ea să producă.**

LEU
(23 iul. - 22 aug.):

👍 **Puteți transforma naivitatea într-un capital redutabil, dacă sînteți ceva mai atent(ă). Cum scopurile dvs. sînt în general altruiste, nu trebuie să vă feriți de trucuri.**

FECIOARĂ
(23 aug. - 22 sept.):

👍 **Dacă faceți constatarea că ceilalți nu vă sabotează interesele nu are nici un rost să-i contracarați. La rîndul lor, vă vor lăsa în pace.**

BALANȚĂ
(23 sept. - 22 oct.):

👎 **Acordați prea multă atenție (și pierdeți foarte mult timp în felul acesta) imaginii proprii. Cine nu vă suferă nu vă suferă orice ați face.**

SCORPION
(23 oct. - 21 nov.):

👍 **Fiți tranșant(ă) cînd e cazul, dar mai lăsați de la dvs. cînd împrejurarea o cere. Diplomația pe care o practicați nu păcălește pe nimeni.**

SĂGETĂTOR
(22 nov. - 21 dec.):

✋ **Sînteți ușor de citit, dacă vi se acordă licențe e pentru că oamenii au slăbiciunile lor normale. Dar nu vă bazați prea mult pe asta.**

CAPRICORN
(22 dec. - 19 ian.):

👍 **Luciditatea permanentă nu vă aduce în stare de stress, dar vă sleiește sensibilitatea. Programați-vă pentru o confruntare dificilă, dar porniți în avantaj.**

VĂRSĂTOR
(20 ian. - 18 febr.):

✋ **Nu vă folosește la nimic explicația, faptele sînt deja consumate. Nu e nevoie nici să vă arătați regretul: dacă se mai poate îndrepta ceva, faceți-o.**

PEȘTI
(19 febr. - 20 mart.):

👍 **Nu este momentul să vă retrageți, mai sînt de disputat cîteva runde. Cînd va fi cazul, vă veți putea face ieșirea din scenă cu eleganță.**

LEGENDA:

👎 **- vă paște ghinionul**

✋ **- prudența e mama înțelepciunii**

👍 **- n-aveți nimic de pierdut**

👌 **- șansa vă surîde**

INTEGRAMA ZILEI

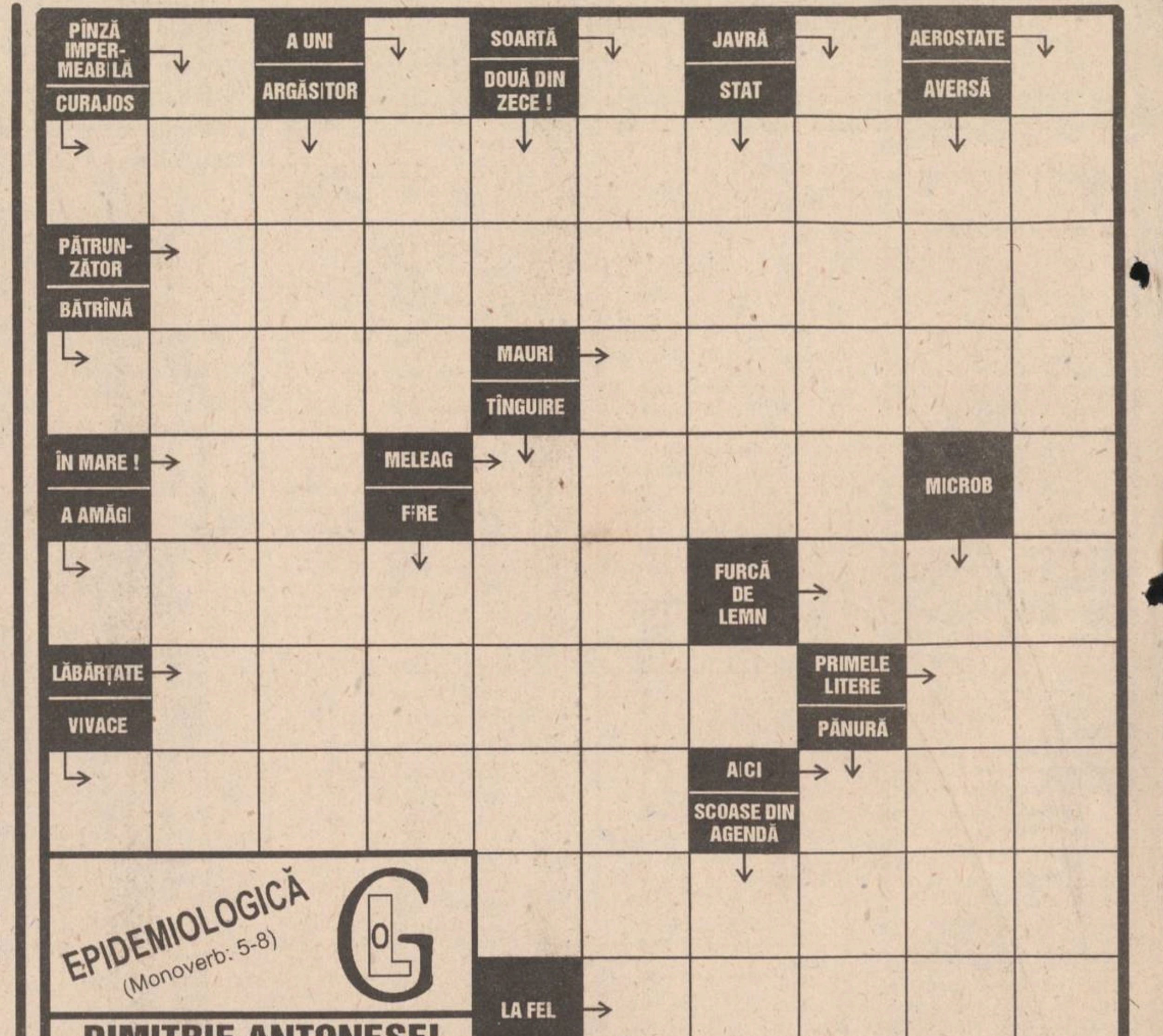

☎ TELEFOANE UTILE

☎ SALVARE: 961
☎ POMPIERI: 981
☎ POLIȚIE:
Inspectoratul Județean Centrala 140720; Dispecerat 146666; Municipiu Centrala 140020 Dispecerat 146840/955 Ofițer de serviciu 146850; Serviciul Circulație - 140070.
☎ SERVICII MEDICALE MOBILE (asistență medicală de urgență la domiciliu): 113130/569, zilnic între orele 7,00-23,00
☎ AGENȚIA C.F.R.: 147673
☎ INFORMAȚII GARĂ: 146333
☎ AUTOGARĂ: 146587
☎ TAXICOM, dispecerat: 953, 146593
☎ AGENȚIA TAROM: 115239
☎ INFORMAȚII AEROPORT: 178126
☎ STAȚII PECO: Baș Ceauș - 176865; Aurel Vlaicu - 175872; Bucium - 132891; Crișan - 112182; Păcurari - 164142; Sărărie - 147480.
☎ A.C.R. - informații utile: 112345, 130177.
☎ DISPECERATE: R.A. Gaz-Metan - 141737; R.A. Apă-Canal - 142451; Renel - 147070, deranjamente - 147070; Termoficare - 141956; R.A. Locuința - 112434; Telefoane - Deranjamente - 921; Protecția mediului - 147010.
☎ GARDA FINANCIARĂ: 114065, 112427.
☎ ADMINISTRAȚIA FINANCIARĂ: 143030
☎ NOTARIAT: 147574
☎ TRIBUNAL: 146300
☎ PROCURATURĂ: 212566
☎ CAMERA DE COMERȚ: 117757
☎ CENTRUL MILITAR JUDEȚEAN: 146370
☎ STATUL MAJOR JUDEȚEAN DE APĂRARE CIVILĂ: 147594
☎ HOTELURI: Moldova - 142225; Traian - 143330; Unirea - 142110; Continental - 114320; Sport - 137817.
☎ POLICLINICA CU PLATĂ: triaj informații - 117244
☎ OFICIUL JUDEȚEAN PENTRU PROTECȚIA CONSUMATORILOR: 145392.
☎ LABORATOR ANALIZE "PRO FAMILA": 230431

cotidian de informații
Monitorul

Str. Smîrdan nr. 5 ■ Tel. 17.25.57
(centrala) ■ Fax 14.45.77
■ Publicitate tel./fax 14.47.76

■ REDACTOR SEF - Dan Radu
■ REDACTOR SEF ADJUNCT - Ovidiu Șimonca
■ SECRETAR GENERAL DE REDACTIE - Marius Cristian

SEFI DEPARTAMENTE:
■ Eveniment local: Toni Hrițac (int. 110)
■ Investigații: Vali Știrbu (int. 110)
■ Eveniment national si international: Cristian Racu (int. 110)
■ Economic: Costel Stroescu (int. 117)
■ Cultură: Dorin Popa (int. 109)
■ Sport: Nicolae Grecu (int. 107)
■ Redactor de serviciu: Constantin Iurașcu (int. 124)
■ Fotoreporter: Constantin Plop
■ Grafică: Lucian Amarii, Daniel Melinte
■ Publicitate: Cristina Labonțu (int. 122, fax 144776)
■ Difuzare: Mihai Tudose (int. 120)
■ Contabilitate: Antoneta Filip (int. 112)

NORD-EST PRESS
- agenție de presă -
Str. Smîrdan nr. 5 ■ Tel. 17.25.57
(centrala) ■ Tel/Fax 27.04.13
■ EDITOR: Mona Dîrțu

EDITOR
NORD-EST
Str. Smîrdan nr. 5 ■ Tel. 17.25.57
■ Fax 14.45.77

Director general:
ALEXANDRU LĂZESCU
Director editor:
FLORIN ZAMFIRESCU
Director de marketing:
CEZAR CALUSCHI
Director executiv:
GABRIEL RUSU

ABONAMENTELE se pot face la orice Oficiu Poștal din țară.
MONITORUL figurează în catalogul Presei interne la poziția 838.

TIPAR OFFSET: MULTIPRINT, Iași str. Sf. Lazăr nr. 49

CENTRAL[illegible] M. EMINESC[illegible] IAȘI

Pag. 2A

DOSARUL NICOLINA - prefectul Dan Gâlea se contrazice

Pag. 5A

Greva studenților din capitala Basarabiei continuă

PARINTII M
DE FOAM

Pag. 8A

Prăbușirea dolarului amenință stabilitatea piețelor valutare din lume

MARȚI
11 aprilie 1995
An V,
Nr. 84 (1147)
12 PAGINI
300 LEI
pentru Republica Moldova - 30 bani

cotidian de informații
Monitorul

SECȚIUNEA A
ȘTIRI, OPINII, COMENTARII

Înainte de a anunța Poliția, Salvarea sau Pompierii, sunați la MONITORUL!
17.25.57
14.56.10

Director onorific: AUREL LEON
Redactor șef: DAN RADU
®

Filmul prăbușirii aeronavei "Muntenia"

■ *comisia de anchetă a exclus ipoteza unui atentat terorist*

Într-un comunicat remis ieri presei, Comisia de investigare a accidentului cursei TAROM 371 din 31 martie 1995 precizează că, pe baza datelor disponibile, comisia exclude ipoteza exploziei unei bombe la bord. Conform cercetărilor preliminare, comisia a stabilit că evenimentul (cauza accidentului) s-a produs în momentul cuplării sistemului automat de tracțiune (sistem care fixează automat tracțiunea necesară pentru fazele specifice de zbor prin deplasarea mecanică a manetelor de comandă a motoarelor pe o poziție corespunzătoare. În acest moment, aeronava *"Muntenia"* se afla la altitudinea de aproximativ 600 m (2000 de picioare), zbura cu viteza de aproximativ 190 noduri și începuse virajul spre stînga (înscrierea pe culoarul de zbor spre Bruxelles conform autorizării organelor de control al traficului aerian.

Referitor la această fază de zbor, în comunicat se precizează următoarele: ***"Tracțiunea motorului stîng a început să scadă încet pe o durată de peste 42 de secunde de la tracțiunea de decolare la cea de relanti. În această perioadă, aeronava a continuat virajul său spre stînga, inițial menținîndu-și viteza de aproximativ 190 noduri cu un unghi mediu de înclinare laterală de 25 grade. Unghiul de asietă longitudinală al aeronavei a scăzut de la cabraj de aproximativ 18 grade pînă la zero grade. Aeronava a continuat să se răsucească lateral pînă la mai mult de 170 de grade spre stînga, iar asieta longitudinală se pare că ajunsese la un unghi de picaj de circa 80 de grade, în timp ce viteza crescuse la aproximativ 300 de noduri.***

Datele de pe înregistratorul digital de parametri de zbor arată că motorul dreapta a fost redus la relanti cu cîteva secunde înainte de sfîrșitul înregistrării". În încheierea comunicatului se subliniază că va continua operațiunea de analizare a tuturor datelor disponibile, iar săptămîna viitoare comisia va întocmi un raport preliminar cu privire la cauzele exacte ale producerii accidentului. Referitor la această ultimă problemă, Eric Derycke, ministrul belgian de Externe, a declarat canalului tv din Bruxelles că prăbușirea aeronavei *"Muntenia"* s-a datorat unei defecțiuni tehnice și nu unui atac terorist. **(Monica TOMA)**

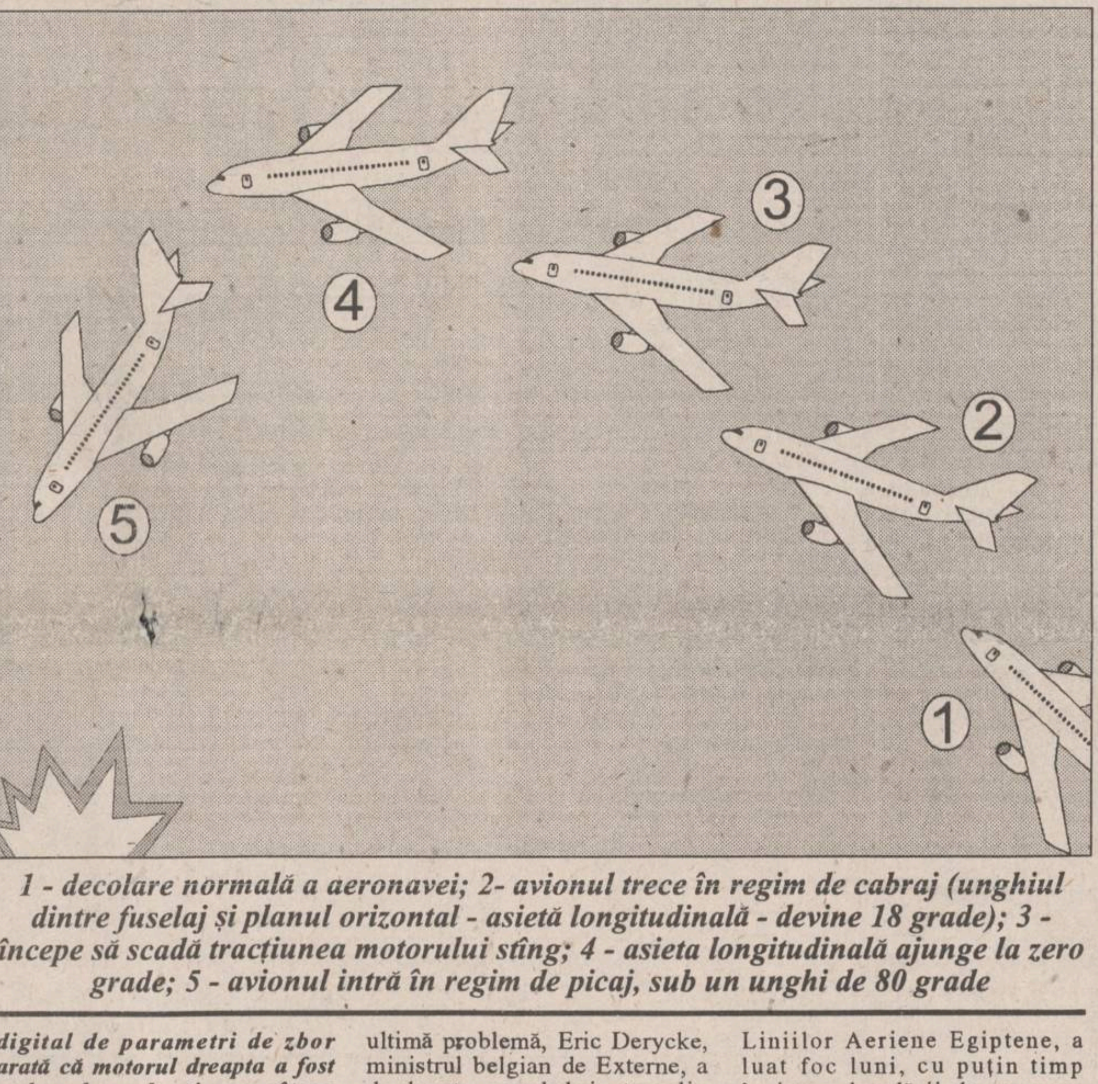

1 - decolare normală a aeronavei; 2- avionul trece în regim de cabraj (unghiul dintre fuselaj și planul orizontal - asietă longitudinală - devine 18 grade); 3 - începe să scadă tracțiunea motorului stîng; 4 - asieta longitudinală ajunge la zero grade; 5 - avionul intră în regim de picaj, sub un unghi de 80 grade

Un avion de tip Airbus a luat foc înainte de decolare

Motorul stîng al unui avion de tip Airbus A300, aparținînd Liniilor Aeriene Egiptene, a luat foc luni, cu puțin timp înaintea decolării de pe aeroportul din Cairo, au anunțat surse locale, citate de REUTER. Pasagerii au fost evacuați prin ieșirile de urgență ale aparatului, trei dintre ei fiind răniți. Sursele citate au mai indicat că avionul urma să plece către Luxor, avînd la bord 260 de persoane. **(Mediafax)**

Cazul Iasmina a ajuns în dezbaterea Parlamentului

■ ***ministrul Iulian Mincu a fost interpelat de mai mulți deputați și solicitat să răspundă la mai multe întrebări***

La solicitarea ***Violetei Calinciuc***, mama care a cerut daune morale Ministerului Sănătății și Spitalului de copii "Sf. Maria" din Iași, instituții pe care le consideră răspunzătoare de îmbolnăvirea fetiței sale, ***Iasmina Ioana***, ieri, în Parlament a avut loc interpelarea ministrului Sănătății, ***Iulian Mincu***. Menționăm că s-a mai propus interpelarea lui Iulian Mincu în comisia de sănătate a Parlamentului, dar cererea a fost respinsă de gruparea politică majoritară. ***"Acest eveniment reprezintă un al doilea pas în tentativa de a schimba o mentalitate învechită conform căreia nu se făceau publice cazurile de HIV și SIDA. Țin să precizez că primul pas a fost realizat în acest sens de mass-media care printr-o campanie de presă intens susținută a prezentat situația reală a stării de sănătate în România"*** - a precizat Violeta Calinciuc. Demn de menționat este și faptul că Partidul Democrat a trimis o adresă Ministerului Justiției prin care solicită oficial să fie făcute publice motivele pentru care Ministerul Sănătății a cerut strămutarea procesului "Iasmina" într-o altă localitate.

În timp ce parlamentarii par, în sfîrșit, sensibilizați de drama copiilor infectați cu HIV-SIDA, starea sănătății Iasminei Calinciuc nu este nici pe departe liniștitoare. De mai bine de o săptămînă, micuța Iasmina nu mai suportă tratamentul cu zidovudină retrovir. Organismul slăbit de boală al fetiței nu mai tolerează medicamentul, pe care îl varsă imediat după ce-l înghite. Aceasta, în condițiile în care, potrivit părerii specialiștilor infecționiști, tratamentul cu zidovudină retrovir nu trebuie întrerupt nici pentru o singură zi. Textul integral al interpelării îl puteți citi în pagina 3A. **(Mihaela CĂNĂNĂU)**

Ample demonstrații sindicale în capitală

Mitingul CNSLR-Frăția de marți, 11 aprilie, va începe la Casa Poporului, la ora 12.00, și va fi urmat de un marș pe traseul Casa Poporului - Piața Unirii - Universitate - Piața Romană - Piața Victoriei - Piața Aviatorilor. Între orele 12.00-14.30, se estimează că va începe o rundă de negocieri între CNSLR-Frăția și mandatații Guvernului, referitoare la cele două revendicări care fac obiectul manifestației confederației: anularea Ordonanței de urgență nr.1 și creșterea indicelui mediu al salariului real cu 8,3%. La ora 14.30, se estimează că demonstranții vor ajunge la Piața Victoriei. Se apreciază participarea cîtorva zeci de mii de manifestanți.

SAFI
SA
SOCIETATEA DE ASISTE[illegible]
FINANCIARĂ ȘI INV[illegible]
FINANCIAL SER[illegible]
INVESTMENT CO[illegible]
Sunați acum la 117596

● **FONDUL MUTUAL AL OAMENILOR DE AFACERI**
Datele la zi valabile începînd de **LUNI, 10 aprilie 1995.**

Valoarea la zi a Certificatelor de Investitor:
tip A: 392.500 lei tip B: 98.125 lei

● **FONDUL PRIVAT DE ACUMULARE ȘI PENSII**
deschis atît persoanelor în activitate, cît și pensionarilor
(relații la telefon **032/211727**)

Casa Modei (mezanin) **Telefon 117596**
Zilnic, între orele 9,00 - 18,00 (sîmbătă, duminică închis)
Biroul SAFI Iași practică cel mai mic comision

Un individ se joacă cu sistemul financiar românesc

Un miliard de lei falși au fost confecționați în Italia

■ *Poliția a arestat doi intermediari ai acestei afaceri*

Trei cetățeni italieni au încercat să introducă în circulație bancnote false de 5000 lei, însumînd 9.690.000 lei. ***Lorenzo Salvadori (43 de ani)*** și ***Maurizio Morellato (31 de ani)*** au intrat în țară prin punctul de frontieră Nădlac, în ziua de 6 aprilie, cu un autoturism Volvo, cu nr. VE 804116. Prin intermediul lui ***Nevio Met Merlo (47 de ani)***, cetățean italian rezident în România, patron al firmei SC "Banzai" SRL din Timișoara, cei doi au încercat să schimbe întreaga sumă în lire italiene. Lorenzo Salvatori a declarat că banii falși provin de la un cetățean din Roma, care confecționează bancnote false de 5000 și 10.000 de lei, realizînd pînă acum bilete de bancă în valoare de un miliard de lei, care urmau să fie introduse în România. Banii falși au fost examinați de experți de la Banca Comercială Română - Filiala Timișoara. Specialiștii au constatat că falsul este foarte bine realizat din punct de vedere tehnic și este greu de depistat. Suma de un miliard de lei falși, aruncată pe piața românească, ar provoca grave dereglări în sistemul financiar, au declarat experții. Suma găsită la cei trei a fost confiscată în întregime și au fost depistate și cele trei bancnote false de 5000 de lei cu care italienii au cumpărat diverse mărfuri dintr-un magazin. Salvadori, Morellato și Merlo sînt reținuți la Inspectoratul Județean de Poliție Timiș, pentru continuarea cercetărilor și stabilirea întregii lor activități infracționale pe teritoriul românesc.

La privatizarea prin ofertă publică

Au mai rămas disponibile doar acțiunile unei singure firme

În situația în care, la sfîrșitul zilei de sîmbătă, 8 aprilie a.c., oferta de acțiuni de la societățile comerciale Polirom SA - Roman și Sofert SA - Bacău, amîndouă din industria chimică, era acoperită în proporție de 95,7 la sută, respectiv 92 la sută, este aproape sigur că în cursul zilei de ieri cererile au acoperit ofertele respective. Astfel, singurele acțiuni care mai pot fi obținute începînd de astăzi, în schimbul carnetelor cu certificate de proprietate ale cetățenilor, sînt cele de la S.C. Petrotub S.A. - Roman, cu activitate în industria metalurgică. **(Alin TOCAN)**

Nemulțumirile țăranilor din Cotnari cresc

■ ***astăzi, o comisie de anchetă se va deplasa în comună***

Scandalul despăgubirilor acordate de Guvern pentru culturile agricole calamitate în comuna Cotnari, în anul agricol 1993-1994, începe să ia amploare. Ieri dimineață, în fața Primăriei Cotnari, peste 300 de țărani erau adunați pentru a-și cere drepturile de la care au fost excluși. De altfel, țăranii s-au adunat zilnic în fața Primăriei încă de la începutul săptămînii trecute, însă, cu excepția zilei de joi, cînd pentru manifestarea nemulțumirilor au protestat cîteva sute de persoane, numărul cotnărenilor nemulțumiți era de circa o sută de persoane. În prezent, după informații date de profesori și agronomi din Cotnari, se pare că țăranii s-ar fi organizat pentru a-și dobîndi drepturile.

Numărul mare de țărani prezenți ieri în fața Primăriei Cotnari s-a datorat zvonului conform căruia o comisie de la Prefectura Iași se va deplasa în localitate pentru a constata veridicitatea plîngerilor. În jurul orei 10,00, consilierul comunal ***Vasile Tîrgovățu*** a strigat către țăranii adunați în fața primăriei că prefectul ***Dan Gâlea*** nu va mai veni la Cotnari pentru că este ocupat cu ședințe pînă după ora 16,00. Drept urmare, o delegație de țărani din Cotnari s-a prezentat la prefectul Dan Gâlea (care nu era ocupat cu ședințe) pentru a-i înmîna un memoriu referitor la modul în care s-au întocmit documentațiile pentru calamități, plîngerea fiind semnată de peste o sută de persoane.

Cauzele care au stat la baza deschiderii acestui conflict sînt, în principal, anunțarea preferențială despre despăgubirea culturilor a cîtorva persoane din comună de către funcționarii publici din cadrul Primăriei Cotnari și ai Camerei Agricole. Avînd în vedere că HG 774/1994 este o hotărîre care se încadrează în categoria "actelor normative capcană" prin termenul scurt acordat beneficiarilor pentru a întocmi documentațiile, termenul real de depunere a actelor justificative a fost, după afirmațiile sătenilor, de două zile. ***(Continuare în pagina 3A)*** **(Daniel NIȚOI)**

NOUTĂȚILE ZILEI

Un act de curaj în rîndul magistraților

Paul Florea, judecător la CSJ, care a votat împotriva admiterii recursurilor în anulare în cazul caselor naționalizate restituite, a declarat luni pentru BBC că hotărîrea de schimbare a jurisprudenței poate fi atacată pentru că ea a fost adoptată în interesul unor judecători ai Curții, chiriași în case naționalizate. ***Ecaterina Voropciuc*** și ***Adrian Nițoiu***, judecători la CSJ, sînt chiriași în case naționalizate și deci nu ar fi avut dreptul să se pronunțe în ședința Secțiilor Unite ale Curții cînd s-a decis schimbarea jurisprudenței în cazul caselor naționalizate, adică admiterea recursurilor în anulare prin care sînt casate hotărîrile instanțelor de restituire a imobilelor către foștii proprietari.

Voluntari pentru Basarabia

Asociația "Vulturul brâncovenesc" ("Apărătorii Națiunii") este pregătită să trimită voluntari în Basarabia, în cazul declanșării unui război civil sau al intervenției Armatei a 14-a împotriva românilor patrioți - se arată într-un comunicat remis, luni, agenției MEDIAFAX. ***"Noi, membrii asociației «Vulturul brâncovenesc», răspundem «Prezent» și ne angajăm să ne conjugăm, la nevoie, eforturile cu TUNȚCD și cu ceilalți români responsabili"***, se mai arată în comunicatul semnat de liderul ***Radu Chesaru***. Acest comunicat este un răspuns la afirmațiile lui ***Marius Bostan***, liderul Tineretului Universitar Național-Țărănesc Creștin și Democrat, care a anunțat, cu ocazia marșului efectuat vineri în București, că tinerii pe care îi reprezintă sînt pregătiți, la nevoie, să lupte cu arma în mînă pentru Basarabia. Radu Chesaru a fost arestat împreună cu alți prieteni în perioada 17 octombrie-6 noiembrie 1989, pentru că formaseră organizația cu același nume și răspîndeau manifeste anticomuniste în locuri publice și prin poștă.

Accident rutier de proporții în China

Un autobuz care circula cu viteză mare pe o autostradă din sudul Chinei a plonjat peste 100 m într-o prăpastie, provocînd moartea a 28 de persoane și rănirea gravă a altor 32, a anunțat luni ziarul "Wen Hui", citat de Reuter. Din cei 61 de pasageri ai autobuzului, 26 au murit imediat, doi la spital, iar cei 32 de răniți sînt în situație critică. Potrivit presei chineze, șoferul autobuzului era obosit și a pierdut controlul vehiculului.

Un nou sistem de salarizare a medicilor

La întîlnirea de luni a președintelui României cu reprezentanții unităților medicale, ministrul Sănătății, ***Iulian Mincu***, a declarat că 97% dintre medicii care lucrează în cele opt județe aflate în prima etapă a reformei sanitare au obținut venituri lunare cuprinse între 500.000 lei și 1.200.000 lei. ***"Toate aceste venituri au fost obținute prin reorganizarea sistemului sanitar, prin plata medicului în funcție de numărul de pacienți și nu printr-o suplimentare de la bugetul statului"***, a precizat ministrul Sănătății. Mincu a anunțat că, în perioada imediat următoare, experimentul practicat în cele opt județe va fi extins. Pînă în prezent, mai mult de jumătate din spitalele țării au solicitat aprobarea de a intra cît mai repede în procesul de reformă.

MONITORUL DE IAȘI

Ieri s-a pronunțat sentința în procesul TAXICOM

Instanța a considerat greva taximetriștilor ilegală

Ieri, a avut loc pronunțarea sentinței în ***procesul "Taxicom"***, ce a opus sindicatului unității pe managerul ***Constantin Pistol.*** Reamintim că managerul a dat în judecată sindicatul contestînd legalitatea grevei declanșate. Sentința de ieri a hotărît că greva este ilegală. Motivul acestei decizii a fost: Sindicatul nu a anunțat în termen legal, conducerea societății, că au existat premizele favorabile declanșării grevei de avertisment ce a avut loc în data de 28 martie. Cu toate acestea nu se știe exact dacă astăzi vor circula taximetrele prin oraș. O hotărîre în acest sens va fi luată de către sindicat abia după întîlnirea de astăzi de la Prefectură unde va avea loc ședința Adunării Generale a Acționarilor de la S.C. "Taxicom". Cu acest prilej se va discuta problema capacităților organizatorice și de conducere a managerului C. Pistol. După cum ne-a declarat liderul sindical ***Constantin Costîrnache,*** dacă avizul AGA va fi favorabil schimbării managerului, salariații își vor relua activitatea. În cazul unui refuz privitor la schimbarea lui C. Pistol angajații unității sînt hotărîți să facă apel la toate formele legale prin care să obțină ceea ce doresc: schimbarea managerului. **(Lucian LEONTE)**

Pentru a participa la mitingul de astăzi

200 de sindicaliști ieșeni au plecat ieri seară la București

Ieri seară a plecat spre București o delegație reprezentativă a ***CNSLR-Frăția filiala Iași,*** formată din aproximativ 200 de sindicaliști ce vor participa la marșul-miting de protest ce va avea loc astăzi în Capitală. Delegația este condusă de Aurel Livinț, secretarul executiv al filialei Iași a CNSLR-Frăția și este formată din reprezentanți ai sindicatelor afiliate la Confederație, de la ***"Terom", "Sanitas", RAJAC, RATC, "Fibresin", "Energetică".*** Principalele revendicări sînt legate de: creșterea puterii de cumpărare cu 8,3% față de 1994, abrogarea Ordonanței de Urgență nr. 1/1995, creșterea alocației pentru copii, negocierea liberă a Contractului Colectiv de Muncă și garantarea prevederilor contractuale conform Constituției României. La acestea se adaugă și revendicări specifice strict domeniului social și economic: deblocarea financiară a agenților economici, accelerarea procesului de privatizare și trecerea FPS-ului în subordinea Guvernului, adoptarea de urgență a Legii pensiilor și asigurărilor sociale și a Legii Consiliului Economic și Social.

În cadrul discuțiilor cu Guvernul, un punct distinct îl va constitui negocierea unor revendicări sectoriale între federațiile de ramură și Ministerul de resort.

Delegația ieșeană se va întoarce tot astăzi, după terminarea manifestațiilor. ***"Singurul impediment îl constituie lipsa banilor și faptul că Iașul este mult prea departe de București. Nimeni nu își permite să plătească din buzunarul propriu cheltuielile de călătorie. Sperăm să fim mai mulți, dar dacă nu se poate vom merge atîția cîți sîntem. Greul manifestației va fi dus oricum de București și de Ploiești"***, a încheiat Aurel Livinț. **(Lucian LEONTE)**

În preajma Sărbătorilor de Sfintele Paști

Primarul Simirad declanșează curățenia de primăvară

"Începînd cu acest an, doresc ca în perioada Sărbătorilor de Sfintele Paști să creez o tradiție pentru păstrarea și întreținerea curățeniei pe raza municipiului Iași. Prin măsurile pe care le vom lua, Iașul va fi cel mai curat oraș din România", a declarat ***Constantin Simirad,*** primarul municipiului Iași. Pentru a realiza acest lucru, joi, 13 aprilie a.c., în sala mare a Primăriei Iași, primarul Constantin Simirad convoacă toți președinții și împuterniciții asociațiilor de locatari. Aceștia împreună cu proprietarii de terenuri trebuie să facă și să mențină curățenia în jurul blocurilor sau pe terenurile deținute, în caz contrar personalul din subordinea Primăriei municipiului Iași poate aplica amenzi considerabile. La ședința de joi, 13 aprilie, a fost invitat să participe și I.P.S. Daniel Mitropolit al Moldovei și Bucovinei. **(M.G.)**

Ieri la Primărie s-a întrunit Comisia de circulație

Traseul de autobuz 6 barat a fost modificat

"În ceea ce privește problema studiului de circulație pentru municipiul Iași sîntem în faza în care elementele pe care le cuprinde acest studiu pot răspunde întrebărilor pe care le au de pus arhitecții urbaniști", ne-a declarat ***Radu Onofrei,*** directorul Serviciului de gospodărie comunală al Primăriei municipiului Iași. El a precizat că în continuare arhitecții urbaniști vor colabora cu inginerii care au propus studiul de circulație pentru determinarea noilor trasee ale străzilor din municipiul Iași. În cadrul ședinței Comisiei de circulație, ținută ieri la Primăria municipiului Iași, s-a luat hotărîrea de a se modifica traseul 6 (barat) pe care circulau autobuze noi, aduse din Franța. Acesta va fi: Autogara Iasi - Strada Munteni - Piața Eminescu - Autogara Iași - Alexandru cel Bun. De asemenea, se vor introduce în scurt timp instalații de semaforizare cu lumină galbenă intermitentă la trecerile de pietoni și se va efectua semnalizarea intersecțiilor din municipiul Iași. **(M. GIUBERNEA)**

Dosarul Nicolina - prefectul Dan Gâlea se contrazice în declarații

■ *juristul Eduard Conescu omite unul dintre cele mai importante puncte din acest dosar*

Juristul Eduard Conescu, omul-cheie în dosarul Nicolina.

Ieri au fost semnalate în presa ieșeană cele mai consistente reacții din partea autorităților locale din Iași referitoare la articolele apărute săptămîna trecută în cotidianul nostru cu privire la ***"dosarul Nicolina".*** Într-un interviu apărut ieri într-un cotidian local, juristul Prefecturii, ***Eduard Conescu,*** a prezentat situația "dosarul Nicolina" începînd cu luna iulie a anului 1993, cînd a întocmit un referat prin care a respins cererea de reconstituire a dreptului de proprietate, formulată de Angela Maxin. Juristul Conescu a apreciat atunci că cererea Angelei Maxin este nelegală, întrucît nu a prezentat dovada calității de moștenitor. Însă, așa după cum am mai precizat, Comisia Județeană pentru aplicarea legii fondului funciar, i-a reconstituit dreptul de proprietate Angelei Maxin pentru o suprafață de 3,4 hectare în zona Nicolina, încă din mai 1992, cînd a fost emisă Hotărîrea nr. 1693. În încercarea de a se disculpa, juristul Conescu a evitat și de această dată să facă referire la hotărîrea respectivă și să explice cum de a fost posibilă emiterea ei de vreme ce referatul juridic al Prefecturii cu privire la calitatea de moștenitor a Angelei Maxin a fost întocmit abia la 23 septembrie 1993. Practic, prin declarațiile sale, Eduard Conescu nu face decît să recunoască faptul că Hotărîrea nr. 1693/27.05.1992 s-a dat fără ca la acea dată Angela Maxin să prezinte dovada calității ei de moștenitor, act indispensabil emiterii hotărîrii în condiții legale. De altfel, un argument în plus în acest sens, este și faptul că în Hotărîrea 1693/1992 nu se menționează că Angela Maxin ar fi adus această dovadă.

Tot ieri, prefectul Dan Gâlea, a acordat un interviu postului de radio Nord-Est în care a specificat că motivul pentru care a respins contestația Virginiei Rudeanu - sora defunctului Ioan Gh. Popovici, fostul proprietar al terenurilor din zona Nicolina - a fost că aceasta nu a prezentat la rîndul ei certificat de moștenitor. De asemeni, prefectul de Iași a mai declarat că Virginiei Rudeanu i se atribuiseră deja 10 hectare de teren (0,5 în fizic și 9,5 în acțiuni) la SCA Bucium. Iată ce a declarat ieri, prefectul Dan Gâlea: ***"Pe lîngă faptul că Virginia Rudeanu nu mai putea cere mai mult de 10 hectare - de această chestiune am aflat mai tîrziu - noi am respins ca neîntemeiată... ca nefondată... solicitarea dumneaei de a participa la împărțirea moștenirii. Am arătat că în litera Legii 18, vocația succesorală trebuie dovedită printr-un act de moștenitor. Atît i-am cerut dumneaei."*** Precizăm că prefectul nu a menționat cînd i-a cerut acest lucru Virginiei Rudeanu. Cert este că răspunsul său oficial la cererea din anul 1991 a Virginiei Rudeanu a venit abia în 16.11.1994, după ce femeia murise de mai bine de un an de zile și pe de altă parte cealaltă pretendentă la terenuri, Angela Maxin primise 8,5 hectare, aproape tot terenul liber din zona Nicolina. Cît privește problema legată de cele 10 hectare pe care Virginia Rudeanu le-a primit în Bucium, chiar declarația prefectului este o mărturie a faptului că acesta nu a constituit un motiv pentru care Comisia Județeană nu a luat-o în seamă în instrumentarea dosarului Nicolina. Deși Prefectul afirmă că Virginia Rudeanu nu poate primi mai mult de 10 hectare, în această privință, există controverse între specialiști cu privire la interpretarea Legii 18 - tot el spune că ***"nu a respins ca nefondată solicitarea dumneaei de a participa la împărțirea moștenirii".*** Ce rost mai avea ca Prefectul să-i ceară Virginiei Rudeanu să prezinte dovadă de moștenire pentru a participa la împărțirea moștenirii din Nicolina cînd știa că petenta primise 10 hectare în Bucium! În plus, în nici unul din răspunsurile date rudelor Virginiei Rudeanu, prefectul nu aduce ca argument acest lucru. El motivează respingerea contestației petentei pe considerentele că Virginia Rudeanu nu a acceptat moștenirea lăsată de Ioan Popovici, și că la data decesului acestuia, în 1954, pămîntul nu era scos din circuitul civil. Însă, tot prefectul a recunoscut în interviul acordat ieri, că statul i-a luat pămîntul lui Ioan Popovici prin alte modalități, și deci se poate aplica Legea 18. Să vedem însă ce se preciza în Hotărîrea 2141/19.10.1993, prin care i se atribuia Angelei Maxin 5,2 hectare: "... ***terenurile solicitate nu sînt în regim juridic de terenuri expropriate sau trecute în proprietatea statului prin alte modalități.***" Aceste precizări din hotărîrea amintită, semnată de prefectul Dan Gâlea, intra în contradicție, după cum se poate observa, cu declarațiile făcute de prefect ieri, cînd a afirmat că: "... ***pămînturile au fost luate în 1994, după cum spune Legea 18, prin orice alt mijloc...***". În acest ultim caz întreaga argumentație care a dus la respingerea cererii lui Virginia Rudeanu cade. Cei doi trec sub tăcere, însă, acest aspect. Din cele prezentate mai sus reiese cît se poate de clar tendința autorităților de a crea confuzie în jurul acestui caz, negîndu-și chiar propriile acte emise și întorcînd lucrurile cînd pe o parte, cînd pe cealaltă, după cum le convine, în funcție de situație.. **(Sorin SIMON, Silviu LABEȘ)**

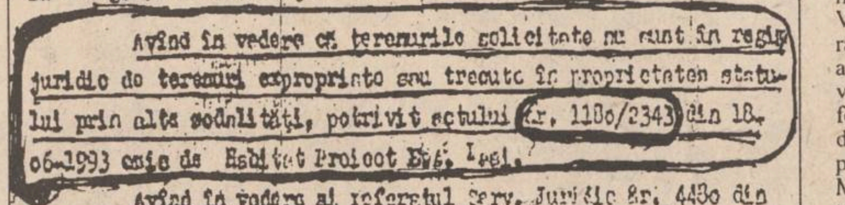

Avînd în vedere că terenurile solicitate nu sînt în regim juridic de terenuri expropriate sau trecute în proprietatea statului prin alte modalități, potrivit actului nr. 1180/2343 din 18.06.1993 emis de Habitat Proiect Est, Iași.

Avînd în vedere și referatul Serv. Juridic nr. 4430 din

Facsimil după Hotărîrea 2141 prin care se specifică faptul că terenurile solicitate nu au fost expropriate sau trecute în proprietatea statului. Într-un interviu acordat postului de radio Nord-Est, prefectul a revenit arătînd că "pămînturile au fost luate în 1948". În condițiile acestea argumentația de respingere a dreptului de proprietate pentru Rudeanu Virginia este lipsită de suport.

Dramă în comuna Popești, județul Iași

Trei copii, victime ale unui incendiu

■ *lăsați singuri în casă, ei s-au jucat cu focul din sobă* ■ *unul din copii a murit, iar frații lui se află internați în stare critică la Spitalul "Sf. Maria"* ■

Peste 50% din pielea celor doi copii internați este distrusă

Au fost suficiente numai cîteva minute pentru ca un copil să moară în chinuri cumplite iar alți doi să se afle într-o stare de sănătate critică. Incendiul care a îndoliat familia ***Buzilă,*** din Popesti, județul Iași, a izbucnit joi, 6 aprilie în jurul orelor 11,30. În casă se aflau doar cei trei frați: ***Ion*** (2 luni), ***Gheorghiță*** (1 an și 6 luni) și ***Marian*** (2 ani și șase luni). Mama acestora, ***Jenița Buzilă*** și-a lăsat copiii singuri în casă și a plecat să aducă apă de la o putină aflată la circa 500 metri distanță de locuința sa. În lipsa mamei, Marian și Gheorghiță, care se jucau în bucătărie, atrași de lumina flăcărilor din soba cu plită au deschis portița acesteia. După ce s-au uitat fascinați timp de cîteva secunde la lemnele care ardeau, unul dintre ei a încercat să pună o surcică în foc, așa cum o văzuse pe mama lui. Din nefericire, cîteva bucăți de jar au căzut pe dușumea, preșurile au luat foc, bucătăria umplîndu-se cu un fum greu, înecăcios. Este greu de precizat groaza copiilor cînd s-au văzut înconjurați de flăcări. Mama lor s-a întors prea tîrziu. Gheorghiță era deja mort, băiețelul de două luni abia mai sufla, iar fratele său Marian era plin de răni. Cu ajutorul vecinilor, incendiul a fost stins și cei doi copii care au supraviețuit au fost transportați de urgență la Spitalul de pediatrie "Sf. Maria" din Iași. Ion și Marian au fost internați imediat în secția de reanimare din cadrul clinicii de chirurgie a spitalului. Ambii copii prezintă numeroase arsuri pe față, cap, spate, mîini și picioare, practic întregul corp este tot numai o rană. Șeful clinicii de chirurgie, conf. dr. Dan George Goția, consideră că șansele de supraviețuire ale celor doi frați sînt minime. ***"În mod normal - a precizat dr. Goția - ținînd cont și de vîrsta acestor copii, chiar dacă numai zece la sută din suprafața corpului lor ar fi fost afectată și tot ar fi existat un semn de întrebare în ce privește salvarea lor. Din păcate, starea sănătății lor este extrem de gravă, pielea acestor copii fiind distrusă în proporție de peste 50%. Medicii fac tot ce este omenește posibil pentru salvarea lor".***

Ca o ironie a soartei, pagubele materiale rezultate de pe urma incendiului nu depășesc suma de zece mii de lei. **(Anca ALEXANDRU, Mihaela CĂNĂNĂU)**

Consiliul Local a aprobat proiectul de hotărîre privind compensațiile bănești pentru încălzirea locuințelor

■ *data la care oamenii își pot ridica banii va fi stabilită ulterior*

Ieri, în ***Sala Mare a Primăriei municipiului Iași*** a avut loc ședința Consiliului Local Iași. În debutul acesteia s- a luat hotărîrea de a se analiza comportarea consilierului ***Mihai Ursachi,*** care era desemnat să conducă ședința de ieri, dar nu s-a prezentat deși a fost convocat. După alegerea unui nou președinte al ședinței s-a hotărît ca materialele existente în mapele consilierilor să fie analizate selectiv urmînd ca cele care făceau parte din ordinea de zi dar nu au intrat în discuție ieri, să fie discutate într-o altă ședință. Astfel, din 20 de puncte trecute pe ordinea de zi, au fost discutate și aprobate doar 14.

S-a aprobat proiectul de hotărîre privind stabilirea compensațiilor bănești pentru încălzirea locuințelor pe perioada 1 ianuarie - 31 martie a.c. familiilor sau persoanelor domiciliate în Iași. În acesta nu s-a specificat data la care oamenii își pot ridica sumele de bani, data urmînd să fie stabilită ulterior. A fost aprobată scoaterea la licitație de oferte editarea Buletinului Oficial, ce va cuprinde Hotărîrile Consiliului Local Iași emise în perioada 1 martie 1992 - 31 martie 1995. În sprijinul împroprietăririi cu pămînt a veteranilor, s-a luat hotărîrea de a fi trecut în intravilanul municipiului Iași o suprafață de teren situat în șoseaua Bahlui mal drept. S-a emis o hotărîre privind organizarea activității de pășunat pe teritoriul municipiului Iași. Taxele de gloabă pentru fiecare animal în parte vor fi de: 10.000 de lei pe zi pentru bovine și cabaline, 5000 de lei pe zi pentru ovine și caprine, 2000 de lei pe zi pentru porcine. Amenzile pentru nerespectarea articolelor acestei hotărîri sînt cuprinse între 50.000 de lei și 250.000 de lei. În ședința de ieri a fost aprobat și proiectul de hotărîre privind instituirea unei restricții de construire pe teritoriul municipiului Iași. Prin această hotărîre se instituie un regim de protecție printr-o restricție de construire, valabila pînă în luna decembrie 1996, pentru anumite zone din municipiul Iași. Membri Consiliului Local Iași au hotărît să participe la fondarea ***Fundației "CENTIS".*** Această fundație va cuprinde Centrul Tehnologic Iași care are ca scop dezvoltarea spiritului antreprenorial, la dezvoltarea economică, la implementarea rezultatelor cercetărilor științifice în viața economică.

Constantin Cuza, directorul R.A.T.C. Iași a vrut să introducă pe ordinea de zi și un punct referitor la subvențiile acordate de regia pe care o conduce diferitelor categorii de oameni. Datorită faptului că bugetul Primăriei municipiului Iași nu a fost încă aprobat aceasta are de plătit către R.A.T.C. Iași un miliard de lei datorii rezultate din subvențiile făcute de această regie. Unii din consilierii municipali i-au sugerat directorului Cuza să dea în judecată Primăria Iași.

Toate punctele care nu au fost discutate în ședința de ieri, sau au fost amînate vor fi trecute pe ordinea de zi a viitoarelor ședințe ale Consiliului Local Iași, care se vor desfășura conform hotărîrii consilierilor municipali în fiecare zi de luni a acestei luni. **(M.G.)**

Două maternități ieșene au fost propuse pentru modernizare

Conform spuselor lui ***Mihai Frasin,*** directorul Direcției Sanitare Judetene Iași, unii membri ai comisiei de control din cadrul Ministerului Sănătății au afirmat la încheierea verificării D.S.J. Iași, săptămîna trecută, că este foarte probabil ca două maternități ieșene să fie incluse într-un program de dezvoltare, susținut financiar cu fonduri de la Banca Mondială. Maternitățile vizate sînt cele din ***"Elena Doamna"*** și ***"Cuza-Vodă",*** urmînd ca, în cazul includerii în programul de dezvoltare a sistemului sanitar din România, fiecare să beneficieze aproximativ de cîte 500.000 de dolari. Conform aceleeași surse, banii ar trebui folosiți pentru achiziționarea de aparatură medicală modernă și pentru dezvoltarea în maternități a sistemului de asistență "rooming-in" (mama și copilul să locuiască în aceeași cameră, după naștere, ca în țările vestice dezvoltate). **(Dorin BEJENARU)**

AGENȚIA BURSIERĂ
NORD-EST

Acționînd pe piețele bursiere de mărfuri, noi putem fi soluția de care aveți nevoie pentru desfășurarea activității d-voastră.

PENTRU VIITORUL AFACERILOR D-VOASTRĂ

Apelînd la specialiștii noștri în intermedieri bursiere, afacerile d-voastră se vor derula mai repede, mai sigur, mai eficient.

Servicii oferite:
- efectuarea de tranzacții pentru client, în "BURSA MOLDOVEI" Iași
- oferirea de informații cu caracter comercial
- consultanță de specialitate în domeniul oportunităților de afaceri
- oferirea de informații asupra evoluției prețurilor

Contactați-ne!!!

Tel. 032-211570, interior 14 Fax 032-146363
Iași-6600, Bd. Copou nr. 3

NATIONAL PROTGUARD
societate de pază și protecție
angajează personal
- practicant al unui sport de performanță (judo, lupte, box arte marțiale etc.)
- studii: 12 clase
- înălțime: 1,70 m
- cunocător al unei limbi străine
- stagiul militar satisfăcut
- aspect fizic plăcut
- limită de vîrstă: 34 ani

Relații la Hotel UNIREA, camera 1205, de luni pînă vineri, între orele 9,00-17,00, telefon 142110.

INCREDIBIL
DAR ADEVĂRAT!
S.C. ARIO S.R.L.
vă oferă la cele mai mici prețuri:
- stofe pentru mobilă - 9.500 - 12.000 lei/m.l.
- perdele simple și jacard - 1.700 - 8.700 lei/m.l.
- fețe de masă Pașcani - 8.400-12.000 lei/buc.
- fețe de plapumă - 7.000 - 10.000 lei/m.l.
- țesături decorative - 9.500-10.900 lei/m.l.
- covoare și carpete persane de Siret, Alba-Iulia - 25.500 - 63.000 lei/mp
- mochete și covoare sintetice Beclean și Sibiu - 7.800 - 16.000 lei/mp
- confecții din blană naturală pentru femei și bărbați produse la FAVIOR ORĂȘTIE - 120.000-670.000 lei
- încălțăminte pentru bărbați, femei, copii

În magazinul nostru se pot festona covoare!

Str. Păcurari nr. 142, telefon 163928
Program: luni 10-20; marți-vineri 8-20; sîmbătă 8-14.

Știți care este numitorul comun al firmelor IULIUS, SELECT, BANCA ȚIRIAC, B.C.R., DIRECȚIA DE POȘTĂ IAȘI, NORD-EST, RADIO VOX T, HIGECO, RENEL, IAȘICON, HORA, TRUST CONSTRUCȚII?

Aranjamentele florale DECORA!

Dacă considerați că într-un birou frumos se muncește mai mult iar într-un spațiu elegant se fac afaceri mai bune, atunci

Magazinul DECORA

reprezintă soluția la nevoia dumneavoastră de schimbare.

S.C. A&D NERIO S.R.L.
Adresa: str. I.C. Brătianu 36,
(între cofetăria Opera și restaurantul Cina). Telefon 032/147165.
Program zilnic 8,oo-20,oo, duminică 10,oo-14,oo.

TOFAN GRUP
FILIALA IAȘI
Str.Ghica Voda 1B
(demisol)
Telefon 114782

Va oferă la prețuri avantajoase, următoarele tipodimensiuni de anvelope și camere, marca
ROADSTONE
(Coreea de Sud)
155-13, 175-14, 185-14, 195-14
OFERIM GARANȚIE

Micuța Iasmina Ioana Calinciuc se află într-o stare critică, nemaiputînd tolera tratamentul cu AZT

Interpelarea deputatului PNȚ-CD Remus Opriș cu privire la cazul Iasmina

Domnule Prim Ministru

Mă adresez dumneavoastră în calitatea ce o aveți de coordonator al Comisiei Interministeriale de luptă împotriva HIV/SIDA, pentru a clarifica unele probleme grave care continuă să existe în țara noastră, legate de evoluția acestei îmbolnăviri.

Apreciez că în fața aspectului sus menționat este responsabil nu doar ministrul Sănătății, ci, în mod solidar, și alte ministere precum Ministerul Muncii și Protecției Sociale, Ministerul Tineretului, Secretariatul de Stat pentru Handicapați.

Ca urmare, vă rog domnule Prim Ministru, să precizați următoarele probleme:

1) Care sînt organizațiile neguvernamentale pe care le-ați cooptat în cadrul Comisiei interministeriale de luptă împotriva HIV?

2) Deși se știe din 1985 de existența cazurilor de SIDA în România, în perioada 1985-1990 nu s-au luat măsuri de combatere a transmiterii infecției cu virus HIV. De aceea, vă rog să precizați cine se face responsabil din corpul medical românesc și din rîndul conducerii Ministerului Sănătății din acea perioadă, de extinderea îmbolnăvirilor.

3) Care au fost preocupările Ministerului Sănătății în perioada 1990-1992 în acest domeniu?

4) Din octombrie 1993, Ministerul Sănătății a adoptat un Program Național de luptă împotriva infecției cu HIV/SIDA. În raport cu cele trei obiective enunțate în program, care sînt realizările obținute prin punerea lui în aplicare pînă în prezent? Care au fost resursele financiare alocate susținerii programului?

5) Care este necesarul material pentru acoperirea nevoilor de: truse de kituri de test HIV și seringi de unică folosire la nivelul întregii țări?

6) Cîți din bolnavii SIDA urmează în prezent tratament cu AZT sau alte antivirale?

7) Ce sprijin social se alocă de către Ministerul Muncii și Protecției Sociale și Secretariatul de Stat pentru Hanhdicapați pentru persoanele infectate cu HIV/SIDA?

8) În contextul în care Ministerul Sănătății are deja pe rol un proces în care i se aduc acuzațiile:

- de a nu fi luat măsuri ferme pentru evitarea îmbolnăvirilor cu virusul HIV în unitățile sanitare;
- de a nu fi alocat sumele necesare procurării substanțelor pentru diagnostic;
- de a nu fi organizat unități specializate și pentru purtătorii HIV, poate domnul ministru Iulian Mincu să garanteze că în România, în unitățile sanitare nu se mai produce nici o contaminare cu virusul HIV?

Vă solicit pe această cale, domnule Prim Ministru, să întreprindeți tot ceea ce este necesar pentru a pune capăt presiunilor și șicanelor la care sînt supuși părinții Ioanei Iasmina Calinciuc, amintindu-vă totodată că în Declarația de la 1 decembrie 1994 privitoare la lupta împotriva SIDA semnată la Paris de reprezentantul dvs., ministrul Sănătății Iulian Mincu, se afirma că: "Este o datorie a dumneavoastră, ca responsabili politici, să acordați prioritate luptei împotriva HIV/SIDA și să acționați cu compasiune și solidaritate față de persoanele infectate".

Deputat Remus OPRIȘ

Data stabilită pentru primirea răspunsului la interpelare este 17 aprilie a.c.

Nemulțumirile țăranilor din Cotnari iau amploare

■ *au fost depăgubiți și unii țărani ale căror vii au fost defrișate încă din anii trecuți*

(continuare din pagina 1A) Dacă termenul legal de întocmire a deconturilor justificative, în baza cărora se alocau fonduri de la bugetul de stat, a fost de *15 zile de la publicarea HG 774/1994 în "Monitorul Oficial"*, respectiva hotărîre a fost înregistrată la Primăria Cotnari abia la o săptămînă de la apariție. Respectînd termenele impuse de Executiv, funcționarii de la Cotnari au anunțat, după afirmațiile țăranilor, "***doar rudele, prietenii și pe cei care în campania electorală ce avea să urmeze*** (n.r. - alegerile pentru funcția de primar al comunei desfășurate la începutul anului) ***vor fi fost alături de candidatul PDSR, inginerul Mihai Pricopi***".

Se pare că un alt motiv care a stat la baza declanșării scandalului despăgubirilor are la bază încălcarea unei condiții impuse de Normele metodologice de aplicare a HG 774. Astfel, la punctul 8 din aceste norme se stipulează faptul că ***plata sumelor aprobate de Guvern se va face prin mandat poștal***, însă, la Cotnari, inginerii agronomi de la Camera Agricolă au efectuat plățile în numerar. Odată cu efectuarea plăților, țăranii au sesizat unele nereguli pe care le-au semnalat și prefectului Dan Gâlea: ***persoane care au primit bani pentru suprafețe mai mari decît au în realitate, precum și încasarea unor sume însemnate pentru culturi care nu se regăsesc pe terenurile respective.*** În acest sens, este dată de exemplu livada de pe tarlaua denumită Chetrosu, plantație care nu mai există de circa șase ani, deoarece a fost defrișată de fostul CAP. Totuși, o parte din cetățenii care dețin pămînt pe amplasamentul fostei livezi au primit despăgubiri pentru plantația calamitată de gerurile din noiembrie 1993 - februarie 1994. De asemenea, pentru suprafețele de teren plantate cu viță de vie care au fost defrișate după ce s-au uscat, ca urmare a înghețului, țăranii nu erau îndreptățiți să primească despăgubiri, deoarece aceste fonduri au fost destinate refacerii potențialului agricol.

"***Mîine (n.r. - astăzi) se va deplasa la Cotnari o comisie care va verifica felul în care s-au întocmit deconturile justificative, iar dacă se va constata că nu se regăsesc plantațiile de vii și pomi pentru care s-au alocat fonduri de la buget, acești bani se vor imputa persoanelor vinovate, iar proprietarii care au făcut declarații vor fi trași la răspundere pentru fals în declarații și uz de fals. Sumele care, eventual, se vor imputa, vor avea ca destinație alt capitol din bugetul de stat, în nici un caz nu vor fi alocate altor persoane care nu au depus documentații în termen. Bugetul țării nu mai are bani pentru despăgubirea culturilor calamitate în anul agricol 1993-1994***", a afirmat Neculai Olariu, director al Direcției Agricole Iași.

Și totuși, HG 774/1994 menționează la punctul 11 din Normele Metodologice de aplicare faptul că "***neîntocmirea deconturilor justificative în termenele fixate de prezentele Norme Metodologice (...) de către comisiile de constatare a calamităților atrage după sine răspunderea disciplinară, materială sau, după caz, civilă a persoanelor vinovate***". Precizăm faptul că aceste comisii de constatare a efectelor produse de calamități sînt formate din primar (în cazul Cotnari - primarul interimar de la acea dată), reprezentantul Direcției Agricole Iași la Cotnari și reprezentantul băncii creditoare. Din discuțiile purtate cu conducerea Direcției Agricole Iași, a reieșit că dacă se dovedește că agronomii de la Cotnari nu au întocmit documentații pentru despăgubiri, ca urmare a cererilor înregistrate pînă pe 12 decembrie 1994, termenul prelungit de această instituție, cei vinovați vor trebui să acopere sumele pe care țăranii le-ar fi primit de la bugetul statului. Cu atît mai mult cu cît delegați ai sătenilor din Cotnari au semnalat deputatului Vasile Lupu că "***nu se știe cînd îl apucă dracu' pe țăran, pune mîna pe topor și farmă tot ce-i stă în cale, că ăsta-i puhoi de lume***".

(Daniel NIȚOI)

"FORTUS nu este o groapă neagră, în care cineva aruncă bani"

■ *a afirmat directorul general Gheorghe Cojocaru la conferința de presă de ieri*

Conferința de presă organizată ieri la sediul firmei FORTUS S.A. de ***Gheorghe Cojocaru, directorul general al unității***, a urmărit, printre altele, prezentarea situației economice a acestei firme, ce a obținut ***un profit brut în 1994, de un miliard lei***, împreună cu modul de acordare și folosire al fondurilor atribuite în 1994 de Fondul Proprietății de Stat. În legătură cu acest ultim subiect, Gheorghe Cojocaru a afirmat că cele cinci miliarde de lei fonduri asigurate de F.P.S. au contribuit la susținerea restructurării producției. Concret, acești bani au fost folosiți alături de alte 70 de miliarde lei provenite din fonduri proprii. Directorul general al firmei a declarat: "***FORTUS nu este o groapă neagră în care cineva aruncă bani pentru menținerea lui în viață, fără ca acesta să demonstreze că poate exista în continuare***".

Gheorghe Cojocaru a afirmat că FORTUS reprezintă o unitate strategică, cel puțin din punct de vedere al implicațiilor sociale ce pot apare în situația disponibilizării tuturor salariaților dacă firma ar fi închisă, situație ce se adaugă la producția care este folosită și la alte unități de mărime apropiată, existente în România.

În ceea ce privește situația salarială a angajaților firmei FORTUS, în cursul discuțiilor de ieri s-a afirmat că ***salariul mediu brut aferent lunii martie a.c. se cifrează la 207 mii lei***. O mențiune specială s-a făcut în ceea ce privește valoarea maximă a unui salariu în firma FORTUS, respectiv al echipei de conducere, care ***nu depășește cu mult cinci sute de mii lei***. O nouă problemă, pe care conducerea firmei și-a propus să o rezolve în următorii zece ani, este cea a reconsiderării personalului, deoarece salariații combinatului ieșean au fost angajați în aceeași perioadă de timp, în urmă cu aproape 15 ani, este foarte posibil ca mulți dintre aceștia să iasă la pensie în același timp, motiv pentru care FORTUS se vede nevoită să demareze un proces de calificare a unui alt personal. În ceea ce privește evoluția cifrei de afaceri a firmei FORTUS S.A. în 1995, Gheorghe Cojocaru a afirmat că aceasta va atinge ***87 de miliarde lei, aproximativ 70 la sută din producție fiind destinată exportului***. Din acest total, circa 25 de miliarde lei sînt reprezentate de exporturile pe piețe occidentale. **(Alin TOCAN)**

MONITORUL DE IAȘI

Controlorii Curții de Conturi au descoperit că

Patrimoniul S.C. LACTIS S.A. a fost subevaluat cu 700 milioane lei

Controlorii financiari ai Curții de Conturi au constatat, în urma unui control recent efectuat, că ***patrimoniul societății comerciale LACTIS S.A. a fost subevaluat cu o sumă de peste 700 milioane lei.*** După cum reiese din actele de control, acest fapt se datorează aplicării incorecte a prevederilor legale privind reevaluarea imobilizărilor conturilor. Controlorii financiari au dispus înregistrarea sumei amintite în evidența contabilă a societății, acțiune efectuată în timpul controlului. Verificarea Curții de Conturi, care a avut loc referitor la evoluția și modul de administrare a patrimoniului în perioada 1990-1994, a mai evidențiat o serie de nereguli cu caracter financiar.

Dintre acestea, raportul de control menționează faptul că ***unele mijloace fixe nu au fost inventariate și reevaluate conform HG nr. 500/1994*** și cîteva elemente de patrimoniu din cadrul fermei Răducăneni a societății au fost găsite lipsă (valoarea acestora fiind de 1,74 milioane lei). De asemenea, controlorii financiari au constatat că, în perioada menționată, ***S.C. LACTIS S.A. a efectuat vînzări de mijloace fixe fără a recupera contravaloarea pieselor de schimb înlocuite înaintea vînzării***, alte vînzări de mijloace fixe au fost efectuate ***cu plata în rate fără recuperarea dobînzii,*** iar în unele cazuri ***au fost făcute plăți, fără ca prestațiile respective să fie efectuate***. Dosarul de control urmează a fi înaintat Compartimentului de Procurori Financiari de pe lîngă Curtea de Conturi, pentru stabilirea răspunsurilor. **(M.B.)**

Cu sprijinul asociației franceze " Solidaritees Roumaines"

Se apropie de final lucrările de reparație a Leagănului de Copii din Iași

Peste o săptămînă, lucrările de reparații capitale de la Secția 1 (Tătărași) a Leagănului de Copii din Iași vor fi finalizate. Lucrările au fost începute în luna iunie a anului trecut, iar fondurile necesare acestora au fost suportate de ***Direcția Sanitară Iași și de asociația franceză "Solidaritees Roumaines".*** Cadrele medicale de la Secția 1 a Leagănului de Copii au precizat că, începînd cu 1 iunie 1995, clădirea va fi amenajată, iar cei 240 de copii internați aici vor beneficia de cele mai bune condiții de tratament și cazare. Partea franceză, care a asigurat fondurile necesare amenajării și reparațiilor a două nivele ale clădirii secției, a sprijinit financiar și deschiderea unor săli de joacă moderne pentru copii internați aici. Secția 1A, una dintre cele mai mari unități de acest gen din Moldova, va fi, începînd cu luna iunie, una dintre cele mai moderne unități de ocrotire socială a copiilor din Iași. Singurul inconvenient survenit în urma acestor reparații este faptul că ***o parte din mobilierul aflat în dotarea secției s-a degradat*** din cauza pulberilor și prafului materialelor de construcții. Cadrele medicale de la Secția 1 speră însă că, așa cum asociația franceză a donat fonduri pentru reparații iar de curînd o asociație umanitară belgiană a trimis îmbrăcăminte și jucării pentru copii, se vor găsi alte asociații caritabile care să sprijine financiar dotarea cu mobilier. **(Corina GRIGORAȘ)**

În primul trimestru al anului

Gradul de ocupare în hotelurile ieșene Moldova, Unirea și Traian a fost de 36,2%

Conducerea ***S.C. "Turism Moldova" S.A. Iași*** ne-a pus la dispoziție unele date statistice, privind activitatea desfășurată în primul trimestru al anului 1995 la cele mai importante hoteluri ieșene: Unirea, Moldova și Traian. Acestea au oferit zilnic, în perioada amintită, ***un număr de 910 locuri de cazare (paturi): 339 - Hotelul Unirea; 289 - Traian; 282 - Moldova,*** rezultînd ***numărul maxim de cazări posibile, egal cu 81.900.*** Totalul locurilor ocupate în primul trimestru la cele trei hoteluri a fost de 29.675, ceea ce înseamnă ***un grad de ocupare de 36,2%.*** De menționat că, în perioada similară a anului 1994, gradul de ocupare a locurilor în unitățile hoteliere amintite a fost de aproximativ 39%, mai mare decît anul acesta. Pe întreaga perioadă a anului trecut, gradul de ocupare a fost de 41%. Numărul turiștilor care s-au cazat la Unirea, Traian sau Moldova în lunile ianuarie, februarie și martie a.c. este de 13.945, dintre care 837 cetățeni străini și 13.108 cetățeni români. Încasările rezultate au avut următorul volum: ***172.466.000 lei la Hotelul Unirea, 102.124.000 lei la Hotelul Traian și 202.710.000 lei la Hotelul Moldova.*** Maria Vîrgolici, șefa Serviciului Plan al S.C.T. "Moldova" S.A. Iași, ne-a declarat: "***Numărul turiștilor va crește, fără îndoială, în perioada următoare, pînă la sfîrșitul anului. Sperăm să contribuie la aceasta și recent înființatul cazinou de la Hotelul Unirea***". În primele trei luni ale anului, cele mai multe solicitărilor de cazare în hotelurile ieșene s-au făcut pentru prima parte a săptămînii (luni - joi), în week-end cererea scăzînd. Acest lucru demonstrează că ***persoanele care au beneficiat de servicii hoteliere au sosit la Iași îndeosebi în interes de serviciu*** și mai puțin pentru turism propriu-zis. **(Dorin BEJENARU)**

Studenții politehniști sînt dezinteresați să participe la concursurile profesionale

La ***concursul profesional de Rezistența Materialelor***, etapa locală desfășurat sîmbătă 8 aprilie a.c. și organizat în cadrul Facultății de Mecanică - Universitatea Tehnică "Gh. Asachi" Iași, nu s-au prezentat decît ***10 studenți***. Dezinteresul studenților pentru această manifestare nu a fost diminuat nici de existența unor ***premii în valoare totală de 500.000 lei***, sumă pe care organizatorii au reușit să o obțină de la o serie de sponsori. După cum ne-a declarat ***prof. Dorel Leon, de la Catedra de Rezistența Materialelor***, această situație a existat și la precedenta ediție a concursului, dar nu atît de acută. De altfel, între 1989 și 1993, concursurile profesionale ale studenților nu s-au mai organizat. Înainte de 1989, participarea la concursurile de acest fel era mult mai mare, prof. Dorel Leon explicînd acest fapt și prin caracterul lor obligatoriu în acea perioadă. O altă problemă care ar putea să apară este legată de refuzul participării la etapa națională a studenților premianți de la etapa locală, problemă care a existat la ediția anterioară, cînd cel mai bun dintre studenții din Iași nu a vrut să participe la Concursul Național de la Timișoara. **(S.A.)**

Școala Zanea a fost reparată

■ *reparația a costat 75 milioane lei*

Ieri, a avut loc ***recepția lucrărilor de reparație la Școala Zanea*** din comuna Ciurea, lîngă Iași. Valoarea totală a lucrărilor se cifrează la ***75 de milioane lei***, lucrările demarînd în luna octombrie 1994 și fiind executate de societatea comercială "Iatan et Co." S.R.L. Recepția reparațiilor a fost făcută de ***Rodica Luca, inspector general al Inspectoratului Școlar Județean Iași.*** Menționăm că în perioada decembrie 1994 - martie 1995 lucrările au fost întrerupte datorită timpului nefavorabil, perioadă în care nu a dispărut nici un fel de materiale de pe șantier. În legătură cu această situație, ***Vasile Iatan,*** patronul firmei de construcție amintite, a declarat: "***Nu am avut nici un fel de probleme cu romii din Zanea și cred că, atît timp cît aceștia sînt tratați fără a acorda importanță etniei din care fac parte, acești oameni se pot comporta civilizat***". **(Alin TOCAN)**

Siguranța locuinței, biroului, spațiului comercial sau automobilului d-voastră, împotriva:
- efracției
- ultravioletelor
- furtunilor, accidentelor, cutremurelor

este asigurată dacă vă protejați geamurile cu

folii contra efracțiilor și/sau pentru protecție solară

- rezistența sticlei crește cu 300%
- se economisește energie
- se reduc pierderile de căldură
- doar 2% din razele ultraviolete sînt lăsate să treacă
- asigură confort, intimitate și eleganță

SC COMPACT SRL
Str. Grigore Ureche nr. 1, etaj 1
(în spatele Tribunalului)

A APĂRUT

Supliment: Super rețeaua INTERNET
NORD-EST
MAGAZIN
săptămînal de informație științifică
• Anul I • Nr. 5 • 7 - 13 aprilie 1995 • 16 pagini - 300 LEI •
Savanții sud-coreeni au descoperit
Un tratament eficient împotriva cancerului
pag. 11
Proiecte japoneze
O clădire înaltă de patru kilometri
(pag. 3)
Mamuții congelați
cercetători ruși acuzați că ar fi consumat carnea unui mamut înghețat acum 20.000 de ani
pag. 6
Noutăți despre mormîntul lui Alexandru cel Mare (p. 14)
Pescuitul virtual
o nouă distracție pentru pescari (p. 5)

Centrul pentru instruire în informatică
Str. Golia nr. 14, tel. 115944
Organizează cursuri de instruire în utilizarea calculatoarelor personale (PC)
- → formare operatori PC
- → programare PC (limbaj C, PASCAL, d'BASE)
- → programare FOXPRO
- → proiectare utilizînd PC (AUTOCAD)
- → tehnoredactare
- → utilizare PC în activități de secretariat

Înscrieri și detalii suplimentare la sediul firmei.

SAFI SA
SOCIETATEA DE ASISTENȚĂ FINANCIARĂ ȘI INVESTIȚII
FINANCIAL SERVICES AND INVESTMENT COMPANY
FONDUL MUTUAL AL OAMENILOR DE AFACERI
Datele la zi valabile începînd de LUNI, 10 aprilie 1995.
Număr C.I. în circulație: tip A 194.885
tip B 303.990
Activul net: 106.321,4 milioane lei
Valoarea la zi a Certificatelor de Investitor (C.I.):
tip A: 392.500 lei (Valoarea precedentă 385.000 lei)
tip B: 98.125 lei (Valoarea precedentă 96.250 lei)
Puteți cumpăra certificate de investitor, zilnic, între orele 9,00 - 17,00 de la sediul firmei Elvila Internațional din Piața 14 Decembrie 1989, nr. 2 bis, et. 2, Iași. Telefon 032/112220, 211014.

AVAȚI Industries SRL
Str. Tătărași 60-62 Iași, ☎ 17.40.54
proiectează și execută
amenajări interioare
(tavane false, pereți despărțitori, placări în sistem GIPS-CARTON)
- → prețuri imbatabile
- → durata de execuție de 5 ori mai mică decît prin procedee umede
- → ambianța la standarde ocidentale

TIMPUL COSTĂ BANI!

ASOCIAȚIA "PRODUSE PETROLIERE"
PROGRAMUL ACȚIUNII SALARIAȚILOR
AL SOCIETĂȚII COMERCIALE
"PECO IAȘI" S.A.
ANUNȚĂ
Convocarea adunării generale a membrilor asociației pe data de 14.04.1995, ora 14.00, în sala mare a Teatrului Luceafărul, în următoarea ordine de zi:
1. Raportul anual al Consiliului de Administrație.
2. Bilanțul și bugetul de venituri și cheltuieli ale asociației.
3. Aprobarea programului de distribuire a acțiunilor obținute prin schimbarea cu certificate de proprietate FPP. II. Moldova.
4. Aprobarea excluderii din asociație a unor membri.
5. Aprobarea constituirii fondului necesar achitării procentului de 20% din valoare acțiunilor ce se vor negocia cu F.P.S. - ul.

MONITORUL INTERN

După 1990

În România s-a înregistrat o creștere fără precedent a cazurilor de diabet

După 1990, în România s-a înregistrat o "explozie" a cazurilor de diabet, 750.000-800.000. Dintre bolnavi, 10-12% sînt insulinodependenți, se menționează în raportul întocmit de Centrul de Diabet, Nutriție și Boli Metabolice București. Numai în Capitală, anual au fost depistate 2.500-3.000 de cazuri noi. Ca urmare a complicațiilor cronice care apar, cum ar fi bolile cardiovasculare, anual în București mor 1.200-1.500 de diabetici. Federația Internațională de Diabet (IDF) estimează că prevalența globală a tuturor formelor de diabet zaharat a crescut de peste trei ori. Astfel, aproximativ 6% din populația adultă a lumii suferă de diabet. De asemenea, în Europa există aproximativ 30 milioane de bolnavi, dintre care 80-90% sînt insulinodependenți. IDF consideră că prima cauză a înmulțirii cazurilor de diabet este stressul. Acestuia i se adaugă alimentația irațională sau mult prea chimizată și poluarea.

Record negativ

Țara noastră deține cele mai multe cazuri de tuberculoză din Europa

Numărul total al bolnavilor contagioși de tuberculoză a atins, în anul 1994, cifra de 24.568, se menționează într-un raport al Direcției de Medicină Preventivă din Ministerul Sănătății. Acest fenomen a determinat îmbolnăvirea de TBC a o mie de copiii, avînd între 0 și 14 ani. Alarmantă pentru România este, după cum se specifică în statistica DMP, creșterea îngrijorătoare a cazurilor de meningită tuberculoasă la copii, între 59 și 69 anual (între 25 și 40 de copii decedează). Incidența crescută a tuberculozei, precum și numărul mare de decesuri din ultimii ani plasează România pe locul întîi în Europa în ceea ce privește TBC-ul, avînd o cazuistică dublă față de a doua clasată, Croația. Directorul general al Direcției de Medicină Preventivă din Ministerul Sănătății, dr. Petre Ciobanu, a declarat pentru Mediafax: "Cu toate că tratamentul tuberculozei este complet gratuit, în țara noastră, pentru orice bolnav, o serie de pacienți ignoră prescripția medicală și abandonează prematur medicația. Această comportare compromite în bună măsură rezultatele tratamentului și explică numărul neobișnuit de mare de bolnavi cronici eliminatori de bacili."

În municipiul Brașov

Un bărbat ucis și tăiat în bucăți

Un bărbat, încă neidentificat, a fost ucis duminică, în Brașov, iar corpul i-a fost secționat de asasin pentru a fi aruncat în mai multe locuri de la periferia municipiului. IGP a informat că victima, în vîrstă de aproximativ 50 de ani, a fost înjunghiată de brașoveanul Ioan Savu. Potrivit acelorași surse, Savu a declarat anchetatorilor că, după ce a consumat jumătate de litru de vodcă într-un bar, odată ajuns acasă, în jurul orei 19.30, a găsit un bărbat care încerca să-i jefuiască locuința. După un schimb de lovituri între necunoscut, care ar fi fost înarmat cu o rangă, și Savu, înarmat cu un cuțit, cel din urmă a reușit să-și rănească mortal agresorul. Savu a mai declarat că, fiind cuprins de panică, a încercat să scape de cadavru prin secționarea în bucăți și împrăștierea acestora în diferite zone ale orașului. Savu a arătat că a reușit să arunce un colet ce conținea antebrațele victimei, într-un canal, situat pe un cîmp de la marginea Brașovului, la circa doi kilometri de locul crimei. Poliția a reușit să-l rețină pe Savu în timp ce încerca să plece de la domiciliu cu un alt pachet, în care transporta gambele celui ucis. Polițiștii au intervenit în urma sesizărilor vecinilor lui Savu, care au fost alertați de zgomotele din apartamentul acestuia. După reținere, Ioan Savu a susținut că îl cunoaște pe bărbatul pe care l-a ucis doar din vedere și știe că acesta se numește Liviu. Surse din cadrul Parchetului Judecătoriei Brașov au declarat Agenției Mediafax că cele relatate anchetatorilor de Ioan Savu nu sînt conforme cu ceea ce s-a întîmplat. Din datele de pînă acum, a precizat sursa, se pare că asasinul a consumat băuturi alcoolice împreună cu victima și că a ucis pe fondul unui conflict spontan. Pe corpul lui Savu nu au fost descoperite echimoze care să ateste un schimb de lovituri între cei doi. Arma crimei și drugul de fier au fost ridicate de criminaliști pentru expertizare.

În județul Vrancea

O femeie a fost carbonizată din cauza unei lumînări

În localitatea Straoane, județul Vrancea, Rogea Ana (49 de ani) a ars de vie din cauza unei lumînări, pe 6 aprilie, seara, informează Comandamentul Trupelor de Pompieri. Femeia, grav bolnavă, era vegheată de soțul ei, Rogea Gheorghe. Simțind că soția nu mai are mult de trăit, bărbatul i-a pus acesteia, conform obiceiului, o lumînare aprinsă la căpătîi. Din cauza oboselii acumulate, Rogea Gheorghe a ațipit. De la flacăra lumînării, hainele femeii s-au aprins. Moartea a survenit în scurt timp, Rogea Ana fiind practic carbonizată. **(Mediafax)**

La Botoșani reînvie vremurile NKVD-iste

Din sediul filialei P.D. (F.S.N.) a fost luat tot mobilierul

■ *"Este un atac împotriva Parlamentului României", declară vicepreședintele filialei P.D. (F.S.N.)*

Luni, 10 aprilie 1995, sediul filialei Botoșani a P.D. (F.S.N.) a fost ținta unei agresiuni mai puțin obișnuite. În jurul orelor 11,00, s-a prezentat la sediul filialei Ioan Belehuz, administratorul Consiliului județean, însoțit de un subofițer M.Ap.N., care au comunicat șefei Biroului Parlamentar, Cristina Brîndușa Miron, că vor lua tot mobilierul din sediu. În același timp, în fața clădirii și-au făcut apariția un camion militar și un autoturism ARO din care au coborît soldați care au început să scoată din incintă tot mobilierul existent, inclusiv perdelele și lustrele. La încercarea unor tineri din Organizația de tineret, prezenți în sediu, de a se opune acestei acțiuni, cei care executau manevra evacuării au amenințat cu chemarea poliției.

Față de această situație, vicepreședintele filialei, arh. Doru Bantuș, ne-a declarat: "Este un abuz inimaginabil. Nimeni nu ne-a anunțat în prealabil despre această manevră. Au fost luate inclusiv fișetele în care se țineau documentele partidului. Acum, ele sînt împărștiate pe jos și călcate în picioare. A fost evacuat și biroul parlamentar, consider că acest fapt este un atac împotriva Parlamentului României. Din păcate, nimeni din conducerea filialei nu se afla în sediu".

Iată și declarația președintelui filialei P.D.(F.S.N.), Corneliu Vicențiu Danieliuc, viceprimarul orașului: "Mobilierul și clădirea au aparținut înainte de 1989 PCR-ului. Conform unei Hotărîri de Guvern, acest patrimoniu intră în proprietatea Prefecturii. Acum, am aflat că în urma unei hotărîri aberante a Delegației Permanente a Consiliului Județean, s-a putut înfăptui acest abuz. Este vorba de violarea unui sediu de partid, acțiune vădit destabilizatoare. Am informat conducerea Partidului Democrat de la București și în următoarele zile vom lua măsurile care se impun". **(Val GURALIUC)**

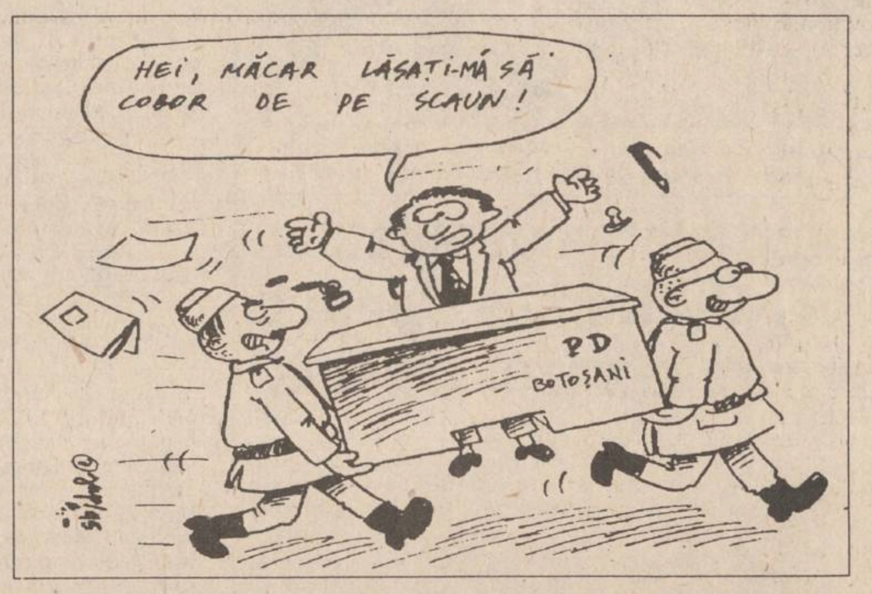
HEI, MĂCAR LĂSAȚI-MĂ SĂ COBOR DE PE SCAUN!
PD BOTOȘANI

"Pentru prima dată, Nicolae Manolescu n-a mai refuzat ideea de a candida la președinție"

■ *a afirmat Liviu Antonesei, președintele filialei Iași a PAC*

Comentînd afirmațiile făcute recent de deputatul PNȚ-CD *Vasile Lupu*, referitor la necesitatea alegerilor anticipate, ***Liviu Antonesei (foto)***, președitele filialei Iași a PAC, a declarat: ***"Nouă nu ne convin alegeri anticipate și nu le dorim. Din fericire, nici nu vor putea avea loc"***. Declarația a fost făcută ieri, în cadrul unei conferințe de presă, la care liderii PAC de la Iași au dezvăluit o serie de noutăți privind strategia ce va fi discutată la Congresul Național PAC din 4-6 mai a.c., de la Alba-Iulia.

Astfel, Congresul va lansa un ***"Mesaj către națiune"*** și va discuta un: ***"program al urgențelor cele mai urgente ce privesc redresarea țării"***, program ce va fi pregătit în vederea campaniei electorale din 1996. Referitor la alegerile prezidențiale, mai mult ca sigur, după cum declara Liviu Antonesei, PAC va avea propriul candidat, *Nicolae Manolescu*, care, *"pentru prima dată, sîmbătă, la Comitetul Național n-a mai refuzat ideea de a candida"*. Pentru turul doi, PAC va sprijini candidatul cel mai bine plasat al Opoziției, indiferent cine va fi acesta.

Liviu Antonesei a reafirmat, ieri, intenția PAC ca, pînă la alegeri, să devină unul din primele trei partide din România, ***"explozia de înscrieri, în special după ieșirea din CDR, și extinderea în teritoriu"*** fiind argumente în sprijinul acestei afirmații. **(Pavel LUCESCU)**

Vremuri grele pentru radiourile bucureștene

Surse autorizate ne-au informat că la postul de radio ***"Total"*** vor avea loc reduceri drastice de personal. Aceste reduceri vor afecta în primul rînd corpul redacțional, deși acesta este insuficient numeric. Restructurările se datorează situației financiare precare a postului și se înscrie pe "orbita" unei crize a Trustului de presă ***"Expres"***. După cum se știe, în urmă cu două luni și-a încetat apariția săptămînalul "Expres", iar anunțata lui reapariție în pagini policrome se amînă mereu.

În cadrul aceluiași trust, se vorbește de iminenta desființare a agenției de presă "Romsat", care alimentează cu știri postul de radio 2 M+ și Tele 7 abc. Într-o situație deloc roză se află și postul "Uniplus" din București, care are de făcut față unei acute crize financiare.

Ultimele "măsuri" privind restricția în domeniul duratei publicității a îngreunat vizibil situația financiară a tuturor posturilor particulare. **(Mihaela CRISTEA)**

LUMEA PE DOS ■ LUMEA PE DOS ■ LUMEA PE DOS ■

Patru tineri amorezi sînt acuzați de furt

Persoane care nu o cunosc îndeaproape pe ***Cătălina E.*** ar crede că este una dintre tinerele favorizate de soartă. Cu un chip frumos, ochi inteligenți, elegantă, prezența ei atrage atenția. Provenită dintr-o familie de intelectuali cu posibilități materiale și studentă la o a doua facultate, Cătălina a dorit să locuiască singură, iar mămica i-a pus la dispoziție o garsonieră. Cătălina are însă o problemă cunoscută de persoanele din anturajul său: nu poate fi satisfăcută sexual. De multe ori băieții o vizitează în grup și în timp ce unul dintre ei face dragoste cu ea, ceilalți îi fură cîte ceva din casă. Ultimii patru băieți care au vizitat-o sînt trimiși în judecată pentru că i-au furat Cătălinei bunuri în valoare de 7.500.000 lei; ***D.S.*** a plecat din casa Cătălinei doar cu o pereche de pantaloni din piele, iar ***D.G.*** doar cu două casete video. Ceilalți doi, ***G.U.*** și ***I.D.*** - ambii de 18 ani, din Iași care au furat restul bunurilor -, au fost arestați pentru "furt calificat din avutul privat". Poliția a reușit să recupereze doar o parte din bunurile furate în valoare de 3.150.000 lei.

Doi hoți vor fi escortați la Onești

Doi hoți prinși de patrula de Poliție din Complexul studențesc Tudor Vladimirescu vor fi preluați de o escortă și transferați pentru cercetări la Poliția Onești, unde erau urmăriți pentru mai multe furturi. Cînd au fost arestați, asupra celor doi, ***Pavel Matei***, de 20 de ani, și ***Cornel Cărăușu***, de 18 ani, s-au găsit diverse obiecte a căror proveniență nu o puteau justifica: un dublu radiocasetofon, un calculator, o telecomandă, un mixer etc.

Mînzul buclucaș

Între două grupuri de cetățeni din Țibana, aflați sub influența alcoolului, a izbucnit în urmă cu cîteva săptămîni un conflict ce a culminat cu furtul unui mînz. Unul dintre ei a lovit în trecere un cetățean din celălalt grup și astfel conflictul a fost declanșat. ***Ștefan Ursu,*** recidivist, supărat pe ***Constantin Ciobac*** pentru că făcea parte din grupul advers, i-a dezlegat mînzul de la căruță și a plecat cu el. Ștefan Ursu și prietenul său, ***Costel Neculai,*** au fost ajunși din urmă de polițiștii din Țibana care le-au cerut restituirea mînzului. Cei doi i-au jignit pe polițiști și i-au amenințat cu moartea dacă intervin în acest conflict spunîndu-le: ***"Golanilor, vă omorîm, aici o să vă putrezească oasele"***, și Ștefan Ursu a scos un cuțit. Unul dintre subofițeri a scos pistolul și a tras un foc de avertisment "în plan vertical" și apoi l-a amenințat pe Ștefan Ursu cu arma pentru a-l determina să le dea mînzul. În prezent, Ștefan Ursu și Neculai Costel sînt cercetați sub stare de arest pentru infracțiunile de "ultraj" și "furt calificat" în dauna avutului privat. **(Anca ALEXANDRU)**

S.C. BURSA MOLDOVEI S.A

Piața Unirii nr. 5, telefon 212050, 211808

organizează licitație deschisă în ziua de 29.04.1995, ora 10⁰⁰
pentru următoarele active

Poz.	DENUMIREA ACTIVULUI	PREȚ de deschidere licitație (lei/buc)
1.	Birou de lemn cu furnir de mahon, un corp.	230.000
2.	Birou de lemn cu furnir de mahon, un corp.	230.000
3.	Mașină de îndosariat marca RENTZ, 30% uzură, în stare de funcționare.	536.000
4.	Vază de cristal, gravat și șlefuit, h=26 cm.	35.000
5.	Tete-a-tete pentru cafea (cafetieră, zaharniță cu anse și capace, vas lapte cu ansă, două cești și două farfurii), porțelan pictat cu frunze ocru-maronii și aur, marca "Clasic Glass Manufactures" Dorohoi.	25.000
6.	Mobilă salon (canapea 3 locuri, canapea 2 locuri, fotoliu cu brațe) lemn curbat, tapiserie ușor uzată.	700.000
7.	Măsuță joasă din lemn cu furnir de stejar, 30% uzură.	107.000
8.	Vază de porțelan nemarcat, cobalt, decorată cu scenă galantă, h=27/9/10 cm.	15.000
9.	Vas-fructieră, cristal gravat, h=5/13/19 cm.	13.000
10.	Bomboanieră cu capacul scrumieră, cristal gravat în relief adînc, h=7/12/9 cm, mici defecte.	12.000
11.	Vas ornamental, ceramică patinată, decorată cu frunze lanciolate în ocru, h=23/19/32 cm, semnat KOROND.	15.000
12.	Dulap cu două uși din lemn cu furnir de mahon.	200.000
13.	Dulap cu două uși din lemn cu furnir de mahon.	200.000
14.	Birou de lemn cu furnir de mahon, un corp.	230.000
15.	Birou de lemn cu furnir de mahon, un corp.	230.000
16.	Mixer marca KENWOOD A 385/A 386, cu toate piesele accesorii, 30% uzură, în stare de funcționare.	50.000
17.	Vas ornamental, ceramică patinată și decorată cu flori și frunze colorate în ocruri, cu relief adînc, h=75 cm, db=11 cm, dg=23 cm.	30.000
18.	Plită electrică cu două ochiuri, marca Metalica, Oradea, 30% uzură, în stare de funcționare.	62.000
19.	Storcător de citrice marca ZASS 0,750 l capacitate, 30% uzură, în stare de funcționare.	30.000
20.	Storcător de legume și fructe, marca ZASS, 0,7 l capacitate, 30% uzură, în stare de funcționare.	107.000
21.	Birou de lemn cu furnir de mahon, un corp.	230.000
22.	Birou de lemn cu furnir de mahon, un corp.	230.000
23.	Masă din lemn cu furnir de mahon, 30% uzură.	130.000
24	Scaun ergonomic.	100.000
25.	Vază albastră din bleitcristal, h=28 cm, db=10 cm, dg=12 cm.	20.000
26.	Duș electric cu încălzitor reglabil marca KRONE ECETAC Turcia, în stare de funcționare.	75.000
27.	Aparat foto marca ZORKI, Rusia, uzură 30%.	44.700
28.	Mașină electronică de calcul cu bandă, marca Logitech LP-12, uzura 30%, în stare de funcționare.	77.000
29.	Serviciu de ceai (ceainic, zaharniță cu anse și capace, 3 căni și 4 farfurii), porțelan decorat cu crizanteme mov și aur.	10.000
30.	Ceainic cu ansă și capac, porțelan decorat cu flori albastre și aur, marca CERO, lucru manual.	2.000
31.	Sosieră cu ansă, porțelan decorat cu flori albastre, CERO, lucru manual.	1.000
32.	Scaun ergonomic cu tapiserie din stofă, 30% uzură.	150.000

Relații privind condițiile de participare la licitație se pot obține la sediul Bursei Moldovei Iași, zilnic, între orele 8,00-16,00, telefon 212050 sau 211808.

S.C. BURSA MOLDOVEI S.A

Piața Unirii nr. 5, telefon 212050, 211808

DEȚINE OFERTE DE VÎNZARE PRIN LICITAȚIE DESCHISĂ

pentru următoarele categorii de active

Poz.	DENUMIREA ACTIVULUI	Buc.	PREȚ de deschidere licitație (lei/buc)
1.	Moară de grîu și porumb tip MGP	1	88.604.880
2.	Moară de grîu tip MG3	1	109.569.096
3.	Moară de porumb tip MPVK	1	16.331.817
4.	Linie de ulei tip LUV	1	22.588.800
5.	Casă de bani tip CB4	11	1.100.000
6.	Set mobilă dormitor din lemn masiv (pat 2 saltele, șifonier 3 uși și corp suspendat, 2 noptiere, oglindă, birou, taburet)	11	2.100.000
7.	Mașină de sculptat prin copiere tip MS4	1	11.610.000
8.	Mașină normală de frezat tip MNF100	1	5.450.000
9.	Mașină de debitat la 450 tip MDG450	7	3.000.000
10.	Mașină de frezat și circular tip MFC	1	3.500.000
11.	Mașină de rindeluit, îndreptat și găurit tip MRIg	2	5.300.000
12.	Mașină de rindeluit și profilat pe 4 fețe tip MRP4	4	14.500.000
13.	Mașină de rindeluit la grosime tip MRG6	4	6.200.000
14.	Mașină combinată de tîmplărie tip MCT4	19	2.460.000
15.	Mașină de șlefuit semiproduse de dimensiuni mici tip MSSM160	3	1.500.000
16.	Gater complet	3	28.150.000
17.	Strung universal pentru lemn tip SLU160	8	1.360.000
18.	Strung universal pentru lemn tip SL2000	4	6.500.000
19.	Fierăstrău cu panglică FP4	5	1.600.000
20.	Fierăstrău cu panglică FP6	10	3.000.000
21.	Fierăstrău cu panglică FP7	1	3.100.000
22.	Fierăstrău cu panglică tip FP8	5	3.380.000
23.	Fierăstrău cu panglică tip FP11	2	9.500.000
24.	Tractor 18 CP, pt. viticultură, pomicultură, legume	11	5.100.000
25.	Remorci auto, capacitate 0,5 t, 2 roți, pt. autoturisme	39	700.000

Relații privind condițiile de participare la licitație se pot obține la sediul Bursei Moldovei Iași.
BURSA deține o ofertă de vînzare pentru 20 mc. cherestea brad la prețul informativ de 125.000 lei/mc.

PRODUCE PENTRU DVS
MATERIAL PUBLICITAR

PRINT CENTER
PUBLICITY DESIGN Center

AUTOCOLANTE DIN PVC SI HIRTIE
TERMOCOLANTE
FOI SI PLICURI CU ANTET
CARTI DE VIZITA
ETICHETE
PROSPECTE
AFISE
CALENDARE
IMPRIMARI PIXURI SI BRICHETE
ECUSOANE SI LEGITIMATII PLASTIFIATE
FIRME LUMINOASE

STR. SAVESCU 3 IASI
TEL/FAX 032-114718

Societatea de Servicii Informatice
SINTA S.A. Iași

vă oferă:

☑ **HÎRTIE CALCULATOR** (import Germania)
  - A3 (380 mm) - 1 ex.
  - A3 (autocopiativă) - 2 ex.
  - A4 (210 mm) - 1 ex. (12 lei/pag. cu TVA inclus)

☑ **HÎRTIE COPIATOR**
  - Rank Xerox (Anglia)
  - Report

☑ **DISKETE** - TDK, 3M, VERBATIM - 3,5" și 5,25"

☑ **PC LOGIMAX 386 SX/40** (Canada)
4 MB RAM, HDD IDE 213 MB, SVGA 256 KB,
Monitor 14" color, FDD 3,5"/1, 44 MB, 2SÂ1P, mouse
Garanție 2 ani. PREȚ 895 $

☑ **PC LOGIMAX 486 SX/40** (Canada)
486 ISA-PCI-VLB 128 KB CACHE, 4 MB RAM,
HDD 340 MB, FDD 3,5"/1, 44 MB, SVGA 512 KB,
Monitor color 14", mouse. Garanție 2 ani. PREȚ 1.098 $

☑ **IMPRIMANTĂ LOGIMAX A3 matricială (Canada)**
Garanție 1 an. PREȚ 199 $

☑ **CALCULATOR LOGIMAX SPARC 50 MHz** (Canada)
2-SBUS SLOTS, 2SÂ1P, ETHERNET, 1 AUDIO 8 BIT,
32 MB RAM, GRAPHIC ACCELATOR, HDD SCSI 545MB,
FDD 3,5"/1,44 MB, Monitor 15" PHILIPS, SOLARIS 1.1 sau
2.x, COREL 3.0 for SPARC.
Garanție 3 ani. PREȚ 5.988 $

Informații la sediul firmei.

Tel. magazin 127116 Cetrala 230077, 230080 Secretariat 230072

LUMEA afacerilor

Publicație bisăptămînală de informații economice, legislative, de afaceri, precum și de mică și mare publicitate

Doriți să deveniți cunoscuți?
Doriți ca afacerea dumneavoastră să devină rentabilă?

Numai noi vă putem introduce în LUMEA AFACERILOR colosale!

Nu ezitați! Suntem cei mai buni!

Pentru anunțurile de mare și mică publicitate adresați-vă agențiilor de publicitate ale MONITORULUI din Iași

PSM este nemulțumit de protocolul cvadripartit

Biroul Executiv al PSM a hotărît, luni, să ceară convocarea de urgență a unei întîlniri a conducerilor partidelor din arcul pro-guvernamental, în vederea dezbaterii stadiului aplicării protocolului cvadripartit. În declarația dată publicității la conferința de presă de luni, Biroul Executiv își manifestă profunda nemulțumire față de aplicarea protocolului, considerînd că socialiștii au făcut deja concesii prea mari față de PDSR, fără să-i fie îndeplinită vreo cerință. ***"Nu acceptăm să fim subalternii nimănui"***, se afirmă în declarația Biroului Executiv. În caz că întîlnirea cerută nu va avea loc, socialiștii declară că vor solicita o întîlnire bilaterală cu conducerea PDSR, după care ar urma să-și exprime public poziția față de protocolul cvadripartit. Primvicepreședintele PSM, ***Adrian Păunescu***, nu a exclus, ca soluție extremă, retragerea sprijinului parlamentar față de Guvern, afirmînd însă că există și alte căi pentru reglementarea situației. Încheierea protocolului cvadripartit, în februarie 1994, ar fi trebuit urmată, o lună mai tîrziu, de semnarea unui protocol adițional, care ar fi permis acordarea unor posturi în structurile executive locale pentru reprezentanții PSM. Socialiștii sînt nemulțumiți și pentru că n-au fost consultați înainte ca Guvernul să ia unele decizii importante, cum ar fi Ordonanța de urgență privind limitarea creșterii salariilor în sectorul de stat, Ordonanța 13, prin care societățile de stat insolvabile sînt preluate în directa administrare a statului și "privatizarea forțată", pe care o consideră drept calea către falimentul industriei românești.

O concluzie reliefată de tot mai multi specialiști

Guvernul Văcăroiu a deschis robinetul pentru creșterea prețurilor

■ *doar secretarul de stat, Gheorghe Oană, de la Ministerul Finanțelor nu crede acest lucru*

Introducerea, de la 1 ianuarie, a cotei unificate de impozit pe profit la 38% a afectat o serie de investitori mici și foarte mici. Au fost loviți mai ales cei noi, care și-au văzut cota de impozit majorată de la 30% la 38%, în timp ce li s-au retras facilitățile fiscale acordate pînă atunci oamenilor de afaceri aflați la începutul drumului. Cu o oarecare întîrziere, investitorii dau replica, cerînd Guvernului să revină asupra Ordonanței 70, prin care se instituie noua cotă unificată.

În ultima vreme, în România, marile pîghii economico-financiare sînt manevrate prin ordonanța de guvern. De urgență sau nu, aceste acte intră în vigoare imediat după publicare, trecînd uneori ani întregi pînă să fie dezbătute în Parlament. Un exemplu este Ordonanța 70 privind stabilirea cotei unice de impozitare, a cărei efecte sînt caracterizate astfel de Aurel Weiner, vicepreședintele Camerei de Comerț și Industrie a României: “*Unificarea cotei de impozit nu mai dă posibilitatea de a facilita, de a ușura sarcinile fiscale pentru anumite categorii. Trebuie să încurajăm inițiativa privată, trebuie să dezvoltăm sectorul întreprinderilor mici și mijlocii. Ori, la noi, cred că mult mai corect este vorba de întreprinderi foarte mici, cu o putere economică redusă, dar care au avut un rol foarte important în evoluția, economiei noastre în ultimii ani. Deci, considerăm că prin unificarea cotelor de impozit pe profit este dezavantajată această categorie*”.

Întreprinzătorii mici și foarte mici au încercat felurite presiuni pentru a împiedica aplicarea Ordonanței 70. Unii au deja simpatizanți în Parlament, mai ales în rîndurile opoziției, alții au ales instituția patronatului, prin Uniunea Națională a Patronatului Român, care săptămîna trecută a ieșit în stradă cerînd, printre altele, o fiscalitate mai redusă. În fine, o altă variantă este calea aleasă de Camera de Comerț și Industrie, reprezentantul oamenilor de afaceri în relațiile cu puterea, de a redacta un memoriu și a-l trimite la Președinție, Parlament și Guvern. Principala revendicare: reducerea presiunii fiscale, în primul rînd prin renunțarea la noul sistem de impozitare a profitului.

Secretarul de stat în Ministerul Finanțelor, Gheorghe Oană, nu este însă de acord că fiscalitatea prin impozitul pe profit ar fi crescut: “*Dar nu e adevărat, domnule. Cota de impozitare a profitului a scăzut, nu a crescut. Acum este 38%, anul trecut a fost și 60%*”. Reprezentanții Ministerului Finanțelor au considerat atunci cînd au redactat Ordonanța 70 că după cinci ani de tranziție, întreprinzătorii au suficient capital și că trecerea categoriei de 30% la 38% nu-i va afecta prea mult. Se pare însă că nu noua cotă de impozit îi deranjează atît de mult pe investitorii, cît dispariția facilităților fiscale, a scutirilor de impozit, de șase luni, doi ani sau cinci ani. Și aici, reprezentantul Camerei de Comerț și Industrie, Aurel Weiner, este de altă părere față de reprezentantul Ministerului Finanțelor. Gheorghe Oană consideră că “*Pînă la 1 ianuarie existau trei categorii: cei care beneficiau de scutiri - investitori străini și care aveau o perioadă de scutire cuprinsă între șase luni și cinci ani, și alții care plăteau cele două cote. Acestea s-au unificat, s-a făcut una singură de 38%. În ceea ce-i privește pe investitorii străini, în prezent la repatriere se aplică o cotă de 6%.*”

În replică, Aurel Weiner a afirmat: “*Au existat oameni de afaceri care plăteau 30% sau nu plăteau deloc. Acum, dintr-o dată, îi desființați efectiv pe cei care se înființează anul acesta și nu mai beneficiază de nimic din legislația veche, trebuind să plătească direct 38%. Poate fi avantajos pentru cel care plăteau 45% înainte. Nu este vorba numai de procesul de naștere de noi firme, dar este și cealaltă problemă, extrem de importantă: dacă firmele existente nu se capitalizează, ele nu se vor dezvolta. Un investitor, un om de afaceri, chiar un capitalist, utilizează în cea mai mare proporție profitul cîștigat în reinvestiri și această confruntare cu problema fiscalității îl distrage de la activități benefice, nu numai la nivelul individului ci și la nivel social. Gîndiți-vă că într-un magazin în care servirea este de o calitate îndoielnică, patronul nu va face aproape nimic să îmbunătățească calitatea serviciului, în condițiile unei fiscalități ridicate. El își pune problema astfel: «Eu trebuie să supraviețuiesc așa cum pot. Dacă vrei să fac un efort de calitate, de modernizare, trebuie să fiu susținut, altfel este foarte greu.»*”

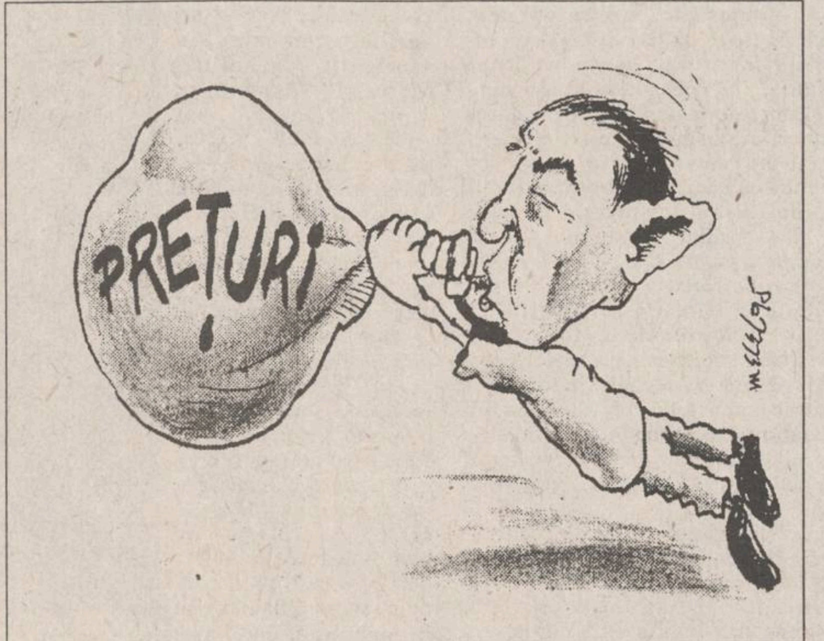

Confruntat cu argumentele vicepreședintelui Camerei de Comerț și Industrie, reprezentantul Ministerului Finanțelor introduce date noi în ecuație. Apariția Ordonanței și unificarea cotelor de impozitare ar fi fost solicitate - susține Gheorghe Oană - de FMI și Banca Mondială: “*Adevărul este că măsura introducerii noului tip de impozit a fost, nu aș vrea să spun impusă însă, oricum, a fost discutată foarte aprins cu organismele internaționale.*”

Toate aceste modificări produc însă descumpăniri în rîndul investitorilor. Legile se schimbă prea des - susține Aurel Weiner: “*Nu se poate. Azi, într-un fel, la anul iar schimbăm, la anul iar ... Am avut o Lege a impozitului, Legea 12, și această lege este corectată fundamental de o ordonanță guvernamentală. Sistemul nostru, metodologiile noastre au încă un caracter greoi, încărcat. Gîndiți-vă că un om de afaceri mic, mijlociu, trebuie să știe foarte clar ce primește el, ce dă impozit, cum determină profitul, fără complicații. Dacă parcurgeți metodologia, o să vedeți economiști care nu au înțeles prea bine.*”

În memoriul redactat, Camera sesizează și o altă anomalie, pe care Ministerul Finanțelor o cunoaște foarte bine, dar nu o consideră dăunătoare. Este vorba de faptul că impozitul pe profit se calculează în raport cu totalul veniturilor, deci inclusiv cele neîncasate, cuprinse în blocajul financiar. Or, este bizar să impozitezi o sumă de care, teoretic, se dispune, dar despre care nu se știe dacă va fi recuperată vreodată. **(Costel STROESCU)**

---

monitorul financiar

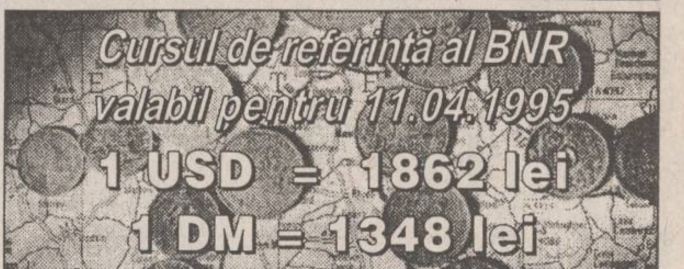

La Luxembourg

A început sesiunea Consiliului de asociere România - UE și reuniunea miniștrilor de externe ai UE și ai țărilor asociate

Prima sesiune a Consiliului de asociere România - Uniunea Europeană și reuniunea miniștrilor de Externe ai UE și ai țărilor asociate, a început luni, la Luxembourg, anunță Radio România Actualități. În cursul reuniunii miniștrilor de Externe va fi analizată cooperarea regională și pregătirea Cărții Albe pentru intergrarea țărilor asociate în piața unică europeană. La prima sesiune a Consiliului de Asociere România - UE urmează să se adopte regulamentul intern de funcționare, dat fiind că principalul mecanism pentru urmărirea aplicării acordului european va fi de acum înainte Consiliul de asociere. Șeful misiunii diplomatice a României pe lîngă UE, ambasadorul Constantin Ene, a declarat că, în cadrul sesiunii Consiliului de asociere România - UE, se va examina modul în care România se va pregăti pentru momentul aderării la UE.

Pentru extinderea relațiilor economice

România și Maroc vor încheia trei acorduri de cooperare

Experți ai Ministerului Comerțului și o delegație a Ministerului Afacerilor Externe și Cooperării din Maroc s-au întîlnit la București, în perioada 3-6 aprilie a.c, pentru finalizarea textelor a trei acorduri de cooperare, se arată într-un comunicat transmis de Ministerul Comerțului. Cele trei acorduri vizează domeniile economic și tehnic, turism și sănătate. Cele două părți au negociat, de asemenea, Acordul de cooperare în domeniul transporturilor rutiere. S-a stabilit posibilitatea extinderii cooperării prin modernizarea unor combinate chimice românești pentru prelucrarea fosfaților importați din Maroc, construirea unor baraje hidroenergetice în Maroc etc. România exportă în Maroc autoturisme, tractoare, aparatură electrocasnică, geamuri, cherestea, îngrășăminte chimice, produse metalurgice și importă în principal fosfați. În 1994, volumul schimburilor comerciale bilaterale s-a ridicat la 49,4 milioane dolari.

Cu anumite condiții

Statele membre în CEFTA vor studia posibilitatea de a primi România în organizație

Statele membre în Acordul pentru Comerț Liber al Europei Centrale (CEFTA) vor lua în considerare posibilitatea de a admite noi membri în organizație, în cursul acestei toamne, a anunțat duminică ministrul ceh al Industriei și Comerțului, citat de REUTER. “Precondiția fundamentală pentru o astfel de extindere este ajustarea anumitor condiții ale acestui acord, care, în forma sa actuală, este un acord închis”, a declarat Vladimir Dlouhy, la deschiderea unei întîlniri CEFTA de două zile, organizate la Brno. Acesta a precizat că va fi studiată posibilitatea aderării României, Bulgariei, statelor baltice și, în mod special, cea a Sloveniei, care deține statutul de observator, în cursul summitului de la Brno din toamnă, la care vor participa premierii Cehiei, Slovaciei, Ungariei, Poloniei și Sloveniei. Înainte de aderare însă, fiecare nou candidat va trebui să fie membru asociat al Uniunii Europene. Miniștrii Industriei și Comerțului din statele CEFTA au declarat că relațiile comerciale mutuale au crescut considerabil, în 1994. Exporturile Cehiei în Ungaria au crescut cu aproape 25%, iar cele către Polonia cu aproape 50%. În cadrul unui acord anterior, taxele vamale asupra produselor agricole vor fi reduse între statele CEFTA cu 50%, pînă în 1998, pentru a permite schimbul liber de bunuri. Statele membre vor semna, de asemenea, acorduri bilaterale pentru recunoașterea certificatelor veterinare și sanitar-veterinare, la mijlocul anului 1995.

CURSUL DE SCHIMB AL PRINCIPALELOR VALUTE

VALABIL PENTRU DATA DE 11.04-1995

Casele de schimb valutar	DOLAR SUA			MARCA GERMANĂ		
	C	V	CS	C	V	CS
BANCA AGRICOLĂ Tel. 112627	2050	2100	0%	1350	1400	0%
BANCA ROMÂNĂ pentru DEZVOLTARE Tel. 211340	1925	1990	0%	1370	1416	0%
BANCA ROMÂNĂ de COMERȚ EXTERIOR Tel. 145555	1960	2010	0%	1424,90	1460,23	0%
BANCA DACIA FELIX Tel. 145125	2000	2140	0%	1370	1490	0%
CREDIT BANK Tel. 117591	2000	2050	0%	1410	1430	0%
Casa de schimb "EDMOND" Tel. 115309	2000	2100	0%	1410	1480	0%
Casa de schimb "HIGECO" Tel. 112035	2030	2120	0%	1420	1480	0%

Demisia lui Tatulici a fost acceptată

■ *în București se vorbește despre o trecere a lui Tatulici și a colaboratorilor săi de la Tele 7abc la Canalul 3*

În cadrul unei ședințe a conducerii postului Tele 7abc, care s-a desfășurat ieri, a fost acceptată demisia lui Mihai Tatulici din funcția de director general. Conform celor aflate de la participanții la ședință, după întoarcerea lui Tatulici din străinătate (el este plecat în Israel) se vor purta convorbiri cu el în vederea stabilirii noilor sale atribuții.

Pe de altă parte, fidelii fostului director general, nu se așteptau ca demisia acestuia să fie acceptată în “regim de urgență”. Acest fapt i-a luat total prin surprindere. Prin anumite cercuri ale mass-mediei bucureștene se vorbește de o trecere a lui Tatulici și a colaboratorilor săi apropiați la Canalul 3, ce vor funcționa ca un post public privat. În momentul de față, Canalul 3, este “blocat” datorită unor practici birocratice ale Ministerului Comunicațiilor, deși CNA face presiuni pentru ca viitorul post să emită. **(Mihaela CRISTEA)**

În pofida divergențelor dintre demonstranți

Mitingul de la Chișinău continuă

Protestul inițiat în *Piața Adunării Naționale din Chișinău* de elevii, studenții și profesorii moldoveni continua luni la prînz, reunind aproximativ 5.000 de persoane. Potrivit afirmațiilor unor surse din cadrul ***Frontului Popular Democrat din Moldova*** (FDP), contactate de Agenția MEDIAFAX, alte coloane de demonstranți se îndreptau către piață. În ceea ce privește divergențele semnalate între Liga studenților și cadrele didactice, aceleași surse au mai declarat că acestea nu sînt semnificative. În timp ce, în urma convorbirilor avute cu ***Mircea Snegur,*** domnul ***Petrenco,*** președintele comitetului de grevă, s-a declarat dispus să întrerupă protestul pe timp de o lună, pentru a permite inițierea procedurii de revizuire a Constituției, liderul studenților, ***Oleg Cernei,*** a respins categoric o astfel de acțiune. Petrenco a făcut cunoscut că președintele Snegur s-a angajat să lanseze, cît de curînd, procedura de amendare a art. 13 al Constituției. Protestatarii au cerut modificarea acestui articol, astfel încît Constituția să statuteze limba română ca limbă oficială a Republicii Moldova. Oleg Cernei a opinat că afirmațiile domnului Snegur sînt doar promisiuni fără acoperire, care nu au în spate o intenție reală de a contribui la dezamorsarea tensiunilor existente.

JOS
MINCIUNA
TELEVIZATĂ

Mai mult chiar, Oleg Cernei crede că președintele Snegur nu a făcut nici o referire la articolul 13 din Constituție, privind identitatea etnică a moldovenilor. Liga Studenților a anunțat că nu va mai participa la nici o rundă de negocieri cu reprezentanții guvernului, ci doar la negocieri directe cu președintele. Sursele FDP au opinat că divergențele au la bază doar diferența dintre “*impetuozitatea*” studențească și “*disponibilitatea spre dialog*” a cadrelor didactice. Protestele de la Chișinău au fost lansate la 18 martie, după ce autoritățile și-au anunțat intenția de a înlocui, în programa școlară și universitară, studiul istoriei României și al limbii române, cu cel al istoriei Moldovei și al limbii moldovenești. Protestele au căpătat cu timpul accente sociale, cînd studenților și cadrelor didactice li s-au alăturat și alte categorii sociale. Negocierile, prutate în mai multe rînduri, cu reprezentanți ai guvernului lui ***Andrei Sangheli,*** s-au încheiat doar cu promisiuni, neaplicate, pînă în prezent, în practică.

PNȚCD cere un compromis politic la TVR

Ion Diaconescu, prim-vicepreședinte al PNȚCD, a afirmat, luni, că PNȚCD se pronunță pentru soluția compromisului politic (între putere și opoziție) în privința desemnării candidaților pentru locurile vacante din Consiliile de Administrație din Radiodifuziune și Televiziune. În momentul de față, Consiliile de Administrație (formate din cîte 13 membri) au structura incompletă, întrucît Parlamentul a validat 9 persoane pentru Radio și 5 persoane pentru Televiziune. Ion Diaconescu a declarat, luni, că regula compromisului politic trebuie respectată în toate etapele ce urmează, pînă la 15 mai, pentru desemnarea celorlalți candidați. Dacă opoziția nu sprijină prin vot candidații majorității parlamentare, aceștia nu pot întruni votul de două-treimi, necesar în Comisiile parlamentare de cultură. La rîndul ei, opoziția are nevoie, pentru candidații săi, de susținerea majoritarilor, atît în Comisii, cît și în plenul Parlamentului.

REGIA AUTONOMĂ DE TRANSPORT ÎN COMUN IAȘI

Stimați călători!

☑ Folosind abonamentele pe mijloacele de transport în comun, economisiți timp și bani: prețul unui abonament pentru salariați reprezintă 50% din costul lunar al călătoriilor cu bilete, iar pentru elevi, studenți și pensionari reducerea este de 75%. Evitați astfel situații conflictuale cu controlorii RATC.

☑ Biletele de călătorie se eliberează la toate tonetele și dispeceratele RATC, cît și în mijloacele de transport în comun.

☑ Biletul trebuie compostat imediat după urcarea în mijlocul de transport.

☑ Nu călătoriți pe scări - vă expuneți la accident.

UNIVERSITATEA "AL.I.CUZA" IAȘI

ORGANIZEAZĂ CONCURS PENTRU OCUPAREA POSTULUI DE

SECRETAR I (M)

la Facultatea de Litere,
în ziua de marți, 18.04.1995, ora 9⁰⁰,
la Rectoratul Universității.

Solicitanții trebuie să îndeplinească următoarele condiții:

- absolvent studii medii.

Înscrierile se pot face pînă la data de luni, 17.04.1995, la Rectorat, printr-o cerere la cere se anexează următoarele acte:

- copii după actele de studii: - diploma de bacalaureat;
- copii după captolul al VI- lea al cărții de muncă:
- curriculum vitae;

Probele de concurs:

I. Interviu.
II. Probă de birotică (pe specificul Facultății de Litere).
III. Probă practică (mînuirea programelor de birotică pe ordinator).
IV. Probă de limbă străină - dictare și traducere din una din limbile engleză, franceză, germană.

SOCIETATEA COMERCIALĂ **scm** STANDARD COMERCIAL MOLDAVIA

Str. Bradului nr. 5, IAȘI Telefon 032/122850 Fax 032/127937

Societate mixtă româno-germană cu capital privat, angajează permanent:

sortatori și **stivuitori cherestea,**

ascuțitor scule tîmplărie.

Condiții: vîrsta maximă cuprinsă între 18-28 ani; domiciliul stabil în Iași.

Relații suplimentare la telefoanele: **122850; 122821** sau la sediul unității noastre din str. Bradului nr. 5.

I.I.R.U.C. S.A.
Sucursala 35 Moldova
Str. G. Muzicescu nr. 10 Tel./fax 032/144745
E-mail: iași@iași.iiruc.ro

OFERTĂ EXCEPȚIONALĂ
- PC AT 486-DX2/66 MHz PREȚ: 1230 $
- PC AT 486-DX2/80 MHz PREȚ: 1315 $

(256 cache /RAM 4Mb/ HDD 420 Mb, monitor TYSTAR SVGA LR/ Mouse)

*Tot la prețuri deosebite vă oferim toată gama **PC-AT (386 - PENTIUM)** în configurația dorită.*

La cele mai **mici** *prețuri toată gama de imprimante*

EPSON
(matriciale, jet, laser)

Relatii la telefon 032/144745, 032/147359, sau la sediul nostru din Iași, str. Gv. Muzicescu nr. 10.

TRUST CONSTRUCȚII S.A. IAȘI

reproiectînd cele două blocuri de locuințe ce se vor construi pe terenul - proprietatea sa, din Aleea Pedagogică, oferă prin

LICITAȚIE

la data de **12.04.1995**, ora **13⁰⁰**,

apartamente de 1, 2, 3 și 4 camere cu valori estimate la 23, 35, 48 și 60 milioane lei.

Acestea se vor realiza în structură de cadre care permite un portiu flexibil. De asemeni, vor avea boxe și garaje la subsol. Blocurile se vor ataca în decada a II-a a lunii aprilie și vor fi date în folosință pînă la 30 aprilie 1996. Licitanții ce vor adjudeca apartamente vor depune pentru contractare 30% din valoarea estimată în contul 4109022100127 al S.C. TRUST CONSTRUCȚII S.A. Iași deschis la Banca Dacia Felix. Relatii suplimentare la **telefon 146220 int. 112**.

S.C. BURSA MOLDOVEI S.A

anunță societățile interesate, că mai dispune de un pachet de 29 acțiuni, în valoare nominală de 500000 lei, fiecare, totalizînd o sumă de 13,5 mil. lei, pentru societatea de plasamente financiare BURSA DE CAPITAL.

Sumele subscrise au fost următoarele:

BURSA MOLDOVEI S.A. - 10 acțiuni
ANTIBIOTICE SA - 10 acțiuni
ANSILV SRL, Bacău - 10 acțiuni
IASICON SA, Iași - 10 acțiuni
NORD EST GROUP SRL - 12 acțiuni
ASBEER SA - 4 acțiuni
SENATOR SRL - 1 acțiune
EXPERT MOLDOVA - 10 acțiuni
SCHIC SNC - 4 acțiuni

Vărsămintele se vor efectua în cursul lunii mai.

Proiectul program poate fi procurat de la Sediul BURSEI, Piața Unirii 5, tel./fax 212050, 211808.

EDITORIAL

Copilul viitorului

Cezar CALUSCHI

Zilele trecute am avut întîmplător o discuție interesantă care mi-a lăsat însă cîteva semne de întrebare. Am întîlnit o profesoară de limba franceză care a avut curajul acum un an să deschidă o grădiniță cu program educațional în limba franceză. Deoarece eram foarte curios despre modul cum a evoluat această mică afacere în Iași, am ascultat cu atenție problemele și realizările care au marcat evoluția acestei inițiative pînă astăzi. Dacă inițiativa curajoasei femei m-a entuziasmat, reacția populației și a părinților în particular mi-a lăsat un gust amar și m-a îngrijorat. Trec aici peste dimensiunea financiară a afacerii; acest lucru nu este important și de aceea nu voi menționa nici numele persoanei, nici a grădiniței și nici adresa. Ceea ce rămîne interesant și probabil destul de grav atunci cînd devine simptomatic este comportamentul celor care ar trebui să consume acest serviciu pus la dispoziție de un om competent, cu experiență în domeniu. Prea puțini părinți, ca să nu spun foarte puțini, au testat avantajele unui astfel de proces educațional într-o limbă străină. Am să remarc din capul locului că nu este vorba de un preț foarte mare; dimpotrivă, atunci cînd a fost nevoie s-a făcut rabat la bani și s-a oferit ori de cîte ori a fost nevoie posibilitatea plăților în rate.

În același timp nu sînt adeptul cosmopolitanismului. Dar am avut de foarte multe ori ocazia să sesizez cît de important este pentru evoluția unei persoane exercițiul și abilitățile pe care ți le formează o structură pedagogică fermă, coerentă. O grădiniță cu orar în limba franceză, engleză sau germană nu este numaidecît un pension, ci o mică grilă pentru aptitudinile copilului. Unii vor reuși să capete dexterități de comunicare și să-și rafineze sociabilitatea, alții vor căpăta doar cîteva noțiuni elementare dintr-o limbă străină, pe care în cel mai rău caz o vor studia și mai departe în liceu. Dar toți copiii înscriși într-un astfel de sistem vor avea avantajul incomensurabil de a-și începe formarea într-un cadru în care există deja o definiție clară a procesului educațional, altul decît simpla petrecere a timpului liber cît mai plăcut cu putință. Și copiii aceștia se joacă. Dar se joacă cu jocuri în limba franceză, engleză sau germană. Și ei cîntă. Și ei desenează. Și ei urmăresc spectacole pentru copii. Și ei colorează. Și ei recită. Nu știu cîte alte lucruri la această vîrstă pot pune ordine și pot disciplina gîndirea unui copil mai mult decît exercițiul ușor și firesc de a conversa într-o altă limbă. Femeia de care aminteam la începutul acestui material îmi povestea că sună o mulțime de părinți, în general mame cu fete, care întreabă: duduie, da' balet faceți?, sau: duduie, da' profesoară de pian aveți? Este foarte adevărat, și pianul și baletul sînt discipline complexe care pot influența foarte mult viitorul unui copil. Îmi amintesc din copilărie că majoritatea colegelor mele își doreau mai mult sau mai puțin să ajungă într-o sală de balet, și fiecare mamă care avea posibilitatea să ofere acest lucru fiicei se lăuda peste tot. Cu respect pentru aceste arte frumoase am să remarc însă faptul că în societatea în care ne aflăm dacă nu știi să cînți la pian sau nu știi să faci o piruetă grațioasă nu este o mare nenorocire; în timp ce un tînăr care nu are afinități cu măcar o limbă străină este aproape un handicapat. Din acest punct de vedere mi se pare tragic negativismul cu care foarte mulți părinți tratează ideea de a-și da copilul la o grădiniță cum este cea despre care scriam mai sus. Nu toți copiii vor ajunge în diplomație; nu toți vor lucra în comerț exterior; nu toți vor fi politicieni. Dar marea lor majoritate vor avea la un moment dat în viață de răspuns unui chestionar la rubrica: limbi străine - scris, citit, vorbit. Să nu uităm că într-un fel sau altul copilul va trece la un moment dat, în liceu și poate la facultate prin furcile caudine ale uneia sau două limbi străine. Exercițiul căpătat într-o astfel de grădiniță poate fi un pas important pentru el din acest punct de vedere, creîndu-i abilități și dexterități care îl vor ajuta mai tîrziu, cînd lucrurile acestea se învață din ce în ce mai dificil decît în copilărie. Cu alte cuvinte, meditați atunci cînd stabiliți procedeele de educare pentru copiii dumneavoastră și încercați ori de cîte ori este posibil să alegeți modalități rafinate și evoluate. Copilul este cea mai de preț avuție a fiecăruia dintre noi. ■

CAFEAUA DE DIMINEAȚĂ

Începutul lumii și controlul în teritoriu

Aurel LEON

Premierul Văcăroiu ține și cu dinții de frîiele armăsarilor de la căruța statului. Sînt în atelaj doi ducipali sperioși, gata să ducă droaga în rîpă: inflația și șomajul. Tari în dîrlogi, nărăvașii amenințau mereu droșca în care se află guvernul că-i fac vînt în prăpastie. Printre opinteli, găsește răgaz să le răspundă reporterilor îngrijorați că nu va scăpa hățurile: "Avem situația sub control, nu vom permite destrăbălarea prețurilor. Oamenii noștri din teritoriu nu vor permite creșterea prețurilor decît în proporția fixată de noi. S-au dat ordine în consecință. Agenții economici se vor comporta ca atare".

Energic bărbat premierul nostru! Are, deci, oameni în teritoriu, cu ordine strașnice de a stopa orice tendință de creștere a prețurilor peste cota fixată. Judecînd după fizionomie, cu figura lui de șobolan murat, nu l-ai crede în stare de atîta fermitate față de prețuri. Molipsiți de autoritate, subalternii premierului sînt la fel de autoritari. Cum să nu ai încredere în spusele lor cînd citești: "În urma majorării prețurilor la combustibili, reprezentanții Ministerului Agriculturii și Alimentației și cei ai Patronatului din industria alimentară au calculat procentele aproximative de creștere a prețurilor la produsele alimentare de bază. Ele vor fi între 15-20 la sută, a declarat presei directorul general al departamentului industriei alimentare." Personalul din teritoriu a fost instruit, nici o para mai mult. Teritoriu e tot ce trece dincolo de Palatul Victoria.

Capăt de linie la autobuz. E prima cursă de dimineață. Încet, încet, autobuzul se populează. Urcă femei cu coșciuge și traiste. Taxatoarea le anunță de la urcare: s-a scumpit benzina! și trece la bilete. Probabil aplică legal "cota"- Văcăroiu! O băbuță scoate două ouă din sîn și le întinde. "Încă unul!, face semn agentul economic. S-a scumpit gazolina, Mătușă!" "Aracan de mine, drăguță! Am purces de-acasă cu zece, șase se duc pe gîrlă, nici de pîine nu-mi rămîne?" Convinsă, ca și Harvey, că "omne vivum ex ovo", dar cu condiția ca oul să fie proaspăt, le-a ales cu grijă, cercetîndu-le în zare, deși mătușa se jura că-s ouate ieri. De la prețul oului, acest început al lumii, cum îl numește Brâncuși (vezi foto alăturată) a început o dezbatere demnă de o masă rotundă: dacă un bilet face trei ouă, de aici pînă acolo, cîte ouă costă, pe țară, plimbarea delegației parlamentare în America ori în China? Sau, altă problemă: directorul general de la "Metrorex" a spus că are salariu parțial un milion jumătate pe lună (mai are unul de la un SRL), deci cîte ouă consumă domnul pe lună?

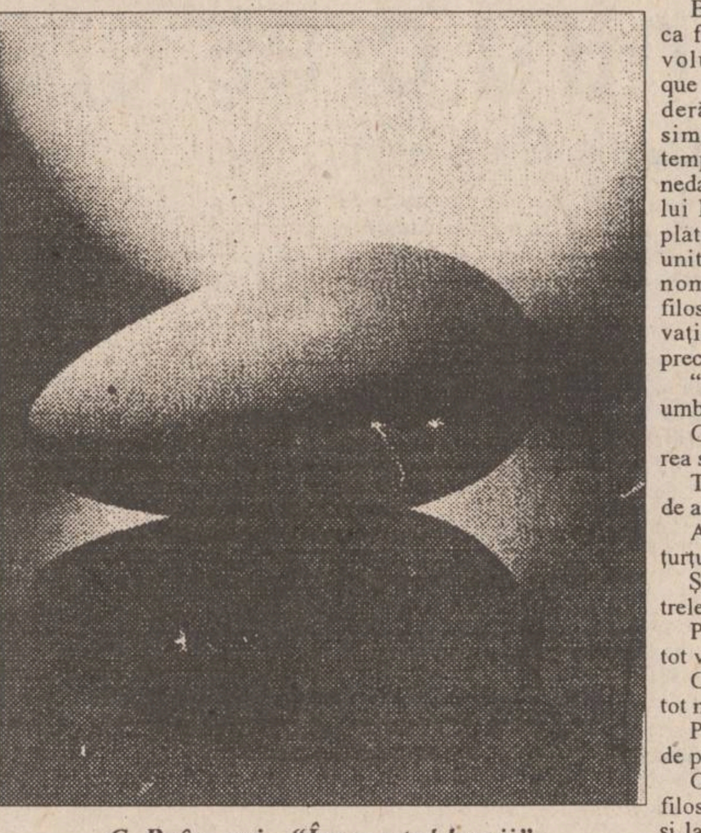

C. Brâncuși - "Începutul lumii"

Cocoșul nu știe ce-l așteaptă! Scriu ziarele: "Deocamdată e un spor mărunt, dar o dată cu majorarea prețurilor la energia electrică, gaz metan și la celelalte prevăzute pe luna mai, vom asista la un val de scumpiri esențiale." Totul stă în vrednicia cocoșului! Avea dreptate Brâncuși să considere oul drept începutul lumii și baza reformei economice. Pentru țăran, oul rămîne etalonul economic, cu el se fac cumpărăturile la prăvălie. Ce cumperi azi cu un ou?

Brâncuși îl consideră ca fiind cel mai nesigur volum ("relativement que moi"), dar el consideră oul cosmogonic, simbolul creativității, templul meditației, moneda lui Leibnitz, celula lui Lewis Platon. Unul platonian, orice, numai unitate de schimb economic nu. Poți face filosofie cu el sub observație, poți face poezie, precum Arghezi:

"Contur rotund, pe umbra de velur,
Cu inima de-a pururea senină,
Te-ai născocit din ape de azur,
Ai înghețat sub țurțuri de lumină,
Și neîncetat ca pietrele de rouă,
Par a renaște-n luciu-ți tot virgin
Cu-o licărire-n fundu-ți tot mai nouă,
Pe cît ți-e începutul de puțin".

Oul se pretează la filosofie, la poezie, chiar și la artă (Brâncuși ne-o dovedește), numai monedă de schimb să nu-l propuneți, pentru că moneda e fără suflet (să nu te blesteme cineva să ajungi ca banul!), pe cînd oul înseamnă viață. Și ce e mai de preț ca viața? Surprind o discuție în piață. Majoritatea tarabelor au fost acaparate de țigani bișnițari. Le urmăresc manevrele. Cum apare vreun țăran cu niscaiva produse, îl încolțesc... agenții economici. Atacă în haită, după legea fiarelor. Pînă la urmă, săteanul cedează, le dă sub preț, cartofii sau fasolea și pleacă în lumea lui. Oamenii din teritoriu înhață produsele și - deveniți brusc producători - fixează prețurile conform prevederilor premierului nostru! Țigăncile cu urzici și cu stevie sînt pe trotuar lîngă tarabe, îi privesc admirativ, iar oamenii din teritoriu ai premierului le zîmbesc cu îngăduință protectoare. Un client are cutezanța să amintească despre hotărîrea guvernului. Negustorii îi rîd în nas:

- Du-te să-ți dea el la prețul ăsta, că are și-i dă mîna!!

Bieții tîrgoveți dau tîrcoale tarabelor cu cartofi. O femeie în palton ros, mai mult decît modest, intră în vorbă cu o țărancă cinchită jos, lîngă cîteva ouă.

- I-a recomandat, drăguța, un ou proaspăt, dar de unde? Nu te poți apropia cu prețurile astea! se caină femeia.

- Așa-i, doamnă dragă, aprobă săteanca. S-a scumpit autobuzul, mi-a luat trei ouă la venitul încoace?

- De unde să iau un ou proaspăt? Și cu ce, cînd pensia e vai de ea? Lasă-mi mai ieftin! Se duce copilul cu zile!

- Ia oul și dă-l copilului!

- Cît?

- Zi și dumneata un "bogdaproste"! Să dea Dumnezeu să-i fie de leac!

- Bogdaproste, să-ți trăiască cocoșul, maică! ■

CAPETE DE RÎND

Un strigăt în pustie? O utopie?

Nichita DANILOV

Mărturisesc că n-am avut nici înainte, nici după Revoluție prea mare admirație pentru Paul Goma. Printr-un fel de alergie captată pe calea cine știe căror unde (cu sau fără voia mea, mi-am însușit faptul că Paul Goma nu e un scriitor important), nu i-am putut citi cărțile, iar articolele domniei sale publicate după anii '90 în special în *Cuvîntul* și în revista ***Timpul***, mi s-au părut a fi prea pătimașe, prea crîncene, și avînd un limbaj destul de încîlcit, care, de multe ori, prin duritatea lui friza vulgaritatea. În momentul în care Paul Goma și-a anunțat candidatura la președinția României, am surîs sceptic: iată încă unul care vrea să încurce lucrurile. Aceasta a fost părerea mea despre candidatura lui Paul Goma. Oare brava noastră opoziție chiar nu e în stare să găsească un candidat credibil, care să meargă în forță, și prin personalitatea lui să se opună candidatului puterii, actualului președinte al României, dl. Ion Iliescu? - mi-am zis. Emil Constantinescu mi-a părut întotdeauna prea fragil, un personaj de birou, vetust, fără șanse reale în campania electorală. Așteptam să vină un candidat puternic, dar niciodată nu m-am gîndit la unul venit din exterior, la cineva plecat peste granițele țării; candidatura lui Paul Goma m-a găsit total nepregătit. Am citit apoi și materialul lui Mihai Ursachi din ***Monitorul*** de sîmbătă. Textul mi s-a părut interesant, dar ușor tendențios, în unele locuri. Punîndu-i lui Paul Goma întrebarea dacă după cîștigarea alegerilor el, ca președinte, ar sprijini reinstaurarea monarhiei, Mihai Ursachi se lasă descoperit. Întrebarea e mai mult decît delicată pentru un candidat la funcția de președinte al României. Ce ar putea să răspundă candidatul: "Da, voi reinstaura monarhia"? Cum ar percepe un astfel de program electoratul? Și ar fi oare cinstit din partea unui pretendent la funcția de președinte să aibă un asemenea crez? Mie unul, cel puțin deocamdată, îmi este indiferent dacă România ar fi condusă de un rege sau de un președinte. Principalul este să fie condusă bine și să iasă la liman. Problema monarhiei o vor rezolva, dacă va fi cazul, generațiile viitoare. În prezent, majoritatea populației va vota republica. Electoratul nu trebuie derutat. El are nevoie de un program clar, fără ambiguități și utopii. Dacă opoziția va veni cu vechea poveste a revenirii monarhiei, poate să-și ia adio de la voturi. Nu va avea nici măcar procentele din '92.

Dar să revin la Paul Goma. Articolul lui Mihai Ursachi m-a făcut curios asupra programului scriitorului. Mi-am spus: ia să văd totuși ce vrea Paul Goma. Nu cumva are și el un program aerian? Luni dimineață, am condus pe cineva la gară și am luat ***Românul Liber*** de la un chioșc. Făcusem o confuzie. Am vrut să cumpăr ***Românul***. În loc de ***Românul*** am cumpărat însă ***Românul Liber***, în ediția sa internațională, unde am dat peste Programul electoral al lui Paul Goma, expus în textul intitulat ***Către români***. Înainte de a mă referi la el, aș vrea să revin asupra unei chestiuni legate de articolul lui Mihai Ursachi, o idee care mi-a venit pe parcurs.

Chiar dacă Paul Goma ar avea convingeri monarhiste, în momentul în care devine candidat și electoratul o cere, el va susține cauza republicană. Căci din acel moment, el nu mai vorbește în numele său propriu, ci devine purtătorul de cuvînt și reprezentantul națiunii.

Și acum, după aceste lămuriri, să spicuim cîte ceva din programul lui Paul Goma.

Punctul 1. "Dacă voi fi ales, voi fi președinte al României, deci al tuturor, nu doar al celor ce m-au vrut și m-au ales." Acesta este punctul esențial al programului. Citindu-l, mărturisesc că m-am înfiorat. Aici a fost marea greșeală a lui Ion Iliescu, care, ca președinte, a fost nu al tuturor cetățenilor patriei, ci doar al unei părți, pe care a favorizat-o. El a fost președintele lui Adrian Păunescu, președintele lui Verdeț, președintele foștilor activiști, nu și președintele nostru, al celor mulți. A fost subjugat de o castă, care, la rîndul ei, a subjugat România. Domnia sa nu e lipsit de calități, dar în acest punct a trădat Revoluția, propriul său crez și interesele națiunii. Sper ca Paul Goma, dacă îi va fi dat să ajungă președinte, să se poată ține de cuvînt și să nu-și aducă lîngă sine șleahta de lingușitori și de nememici, care ar veni dintr-o tabără sau alta.

Punctul 3. "Voi fi președinte al României, țară în care justiția va fi independentă, ne-supusă presiunilor, influențelor, «sugestiilor» de oriunde ar veni: de la Președinție, de la Guvern, de la Ministerul de Interne, dinspre asociații, lobbyuri; magistrații vor avea de dat seama: în fața legilor (pe care le aplică, dar li se aplică și lor) în fața Consiliului Constituțional (...) și, în primul rînd, în fața conștiinței fiecăruia. Poliția, Jandarmeria, Serviciul Secret, Vama, Frontiera și Pompierii vor fi edificate după criterii noi, ale unui stat european ce intră în al treilea mileniu; supuse ierarhic Ministerului de Interne, vor fi constant controlate de Parlament și de presă."

Paul Goma promite să ridice economia pe principiul proprietății individuale. În această economie, statul va deține și va controla ramurile, fie nerentabile, fie ținînd de domeniul Apărării. Programul său mai prevede: restituirea imediată și fără condiții a pămîntului la țărani. Domnia sa dorește să restabilească: Școala, Educația, Sănătatea, Ocrotirea Socială, vizînd: restaurarea familiei, ca nucleu al națiunii; restabilirea interesului pentru copil; protejarea femeii; ocrotirea bolnavilor. Paul Goma va susține Biserica Ortodoxă Română, promițînd ca de acum înainte "păstorii vor fi alături de turmă (și de Dumnezeu) și nu alături de «cei cu epoleți»".

Domnia sa mai scrie: "Un popor se face pe sine prin memorie și nu prin sabotarea istoriei; nu este popor acea comunitate (geografică, lingvistică) ce nu-și asumă și faptele rele, condamnabile, ale înaintașilor". "Ca președinte al românilor, spune Goma, voi veghea ca memoria - integrală a națiunii românești să fie întreținută, cultivată, încurajată; ca uitarea, mană cerească pentru ticăloși, să fie considerată defect, anomalie, deficiență."

Pentru ce acest efort, pentru ce atîta "intransigență"? Paul Goma ne spune pentru ce: "Dacă nu vom lăsa copiilor noștri un viitor luminos, vom lăsa măcar amintirea efortului nostru de a ne depăși, de a ispăși măcar o parte din greul păcat al lașității; al indiferenței; al egoismului; al păcatului capital al învățării copiilor noștri să mintă, să gîndească una, să zică alta, să facă orice pentru a răzbate, pentru a supraviețui, pentru a rămîne piatra peste care apa trece".

Este oare programul lui Paul Goma o utopie? O creație poetică? Ca și cuvintele lui Iuga: "Aveți grijă pe mîna cui dați poporul", mi se pare un strigăt deznădăjduit adresat națiunii adormite.

Ar trebui să nu deznădăjduim și să nu cădem în apatie generală: România nu-i pierdută! Mai tîrziu sau mai devreme, acest Program va avea ecou. ■

UNGHIUL DE TRAGERE

Cum poate să devină trepădușul martir

Val CONDURACHE

Nu de mult, o personalitate din lumea culturii a fost rugată să se exprime în legătură cu rezultatul unui concurs național de literatură. "Refuz să mă exprim", a răspuns cu demnitate omul în cauză, crezînd că prin această afirmație în doi peri a pus la punct și pe membrii juriului, care se arătaseră părtinitori, ca să nu zic incorecți, și că, în același timp, a dat glas opțiunilor proprii. Poate că nu m-aș fi oprit la această declarație, formulată public într-un context de mică importanță, dacă n-aș fi descoperit, în spatele ei, o mentalitate duplicitară care definește pe trepădușul zilelor noastre.

Ce face trepădușul? Dacă în perioada dictaturii ambiguitatea era socotită un gest de rezistență intelectuală și morală, pentru că evita alinierea, acum ea se face vinovată de lașitate. Ce vrea să spună acest "refuz să mă exprim"? Înainte însemna: "Iau atitudine: mi se cere să mă exprim, iar eu refuz". Pentru că înainte, ți se putea cere să te exprimi. Dar acum? Cere cineva, cuiva, să se exprime în mod expres într-un anume fel? Televiziunii i se poate cere, pe căi ocolite. Slujbașul la stat poate fi constrîns, tot în chip ocult, să ia o anumită atitudine. Nu e nevoie să-l ameninți, e suficient să-i sugerezi că e mai bine pentru el să fie docil. Ce se întîmplă, însă, cu cetățeanul care nu primește un salariu de la stat, dar simte, totuși, nevoia să fie evaziv tocmai atunci cînd i se cere să fie responsabil? În aceste condiții, "Refuz să mă exprim" se traduce cu totul altfel în limba română contemporană: "Am părerea mea, foarte clară, despre rezultatul concursului, dar mi-e frică s-o spun. Dacă aș face-o, aș pierde micile avantaje pe care le trag de la cei care mă plătesc, într-o formă sau alta".

Trepădușul speră că e mai deștept decît cei care îl citesc ori îl aud. Evaziv fiind, el trage speranța că nu supără pe cei aflați la putere, dar că, în același timp, va explica, la fel ca înainte, că s-a "delimitat", deci, de putere. În mintea lui, "Refuz să mă exprim" se poate traduce în două feluri. Într-un fel pentru putere (am decodificat prima traducere cu cîteva rînduri mai sus) și în alt fel pentru colegii de breaslă, sătui de abuzurile puterii: "Mi-e atît de greață, încît refuz să mă exprim".

Oricît de silă ne-ar fi de el, trepădușul are ceva în cap: nici prea mult, ca să-i cauzeze, nici prea puțin, ca să-l stînjenească. Pricepe cîte ceva, iar intermitența inteligenței îl ajută să fie proaspăt. Dacă s-ar obosi prea mult în calculul alternativelor n-ar mai avea energie să fie canalie. Iar în logica lui, nu lipsită de o anume substanță, ne crede proști.

Trepădușul se bazează pe o armă veche de cînd lumea: arta îmbrobodirii. Orice om sănătos de pe lume își iese din fire cînd îl legi la ochi. Și totuși sînt situații în care foarte mulți oameni se lasă legați la ochi fără să protesteze. Asta se întîmplă cînd pe basma trepădușul scrie cu litere înflorite: "Ești deștept, ești frumos, ești cinstit". Cu însemnele astea pe frunte, foarte mulți contemporani își pierd uzul rațiunii, iar trepădușul înflorește pe ramura lui, ca floarea de cireș.

Arta lui ar trebui apreciată, ca orice artă. Iată, însă, că vine unul ca mine cu gerul rațiunii (ce să-i faci? rațiunea nu este fierbinte!) și îngheață bobocul de floare. În loc să mă bucur atunci cînd îmi spune că sînt deștept, eu îi dau una peste gură și-i spun: "Stai cuminte. Ești mai deștept cînd taci!" Trepădușul nu se liniștește nici în cazul acesta, își aduce aminte că a avut orgoliu și țipă cît îl ține gura: "Dictatorule! Vrei să-mi pui pumnul în gură! O să vă arătăm noi vouă!" Nu mi-e clar cine sînt ei, cine sîntem noi. Cine e "noi" și cine e "vouă", dar asta nu mai are nici o importanță. Trepădușului n-ai cum să-i explici că vrei să-i închizi gura din igienă socială, el nu știe ce înseamnă asta. Deștept cum este, el crede că inteligența este arta de-a rezista cînd toată lumea a ajuns să te scuipe în ochi.

Iar după ce toți prietenii, cunoștințele, colegii și dușmanii au trecut pe lîngă tine și te-au scuipat, îți mai rămîn cîteva mii de oameni indiferenți sau neștiutori care nu te-au băgat în seamă. Îi chemi și pe aceia și spui precum Crăcănel, din ***D'ale carnavalului***: "Ia mai poftim de!" și întinzi obrazul. La urmă, desfigurat, arăți obrazul către mulțime și prelingîndu-te către asfalt mai apuci să șoptești: "Poporul ăsta nu mă merită. Sînt un martir". ■

Radio Nord-Est (72.44 FM) vă prezintă

ASTĂZI,
Marți, 11 aprilie, începînd cu ora 19.00,
în cea de-a XLII-a ediție a emisiunii
LA ÎNCEPUT A FOST CUVÎNTUL

Adevăruri despre
Mitropolia Basarabiei
partea a IV-a

- 1995: preoții și mirenii acuzați că sînt"filoromâni" continuă să fie persecutați în Republica Moldova
- Declarații, mărturii, documente

La tel. 142446, Ștefan PAVEL așteaptă să-și noteze opiniile și sugestiile Dumneavoastră

VIAȚĂ DE TELECRONICAR

Săraci, bombe, dezastre...

Amuzant! Unii de la Metrou țipau la directorul general că de ce el are peste un milion salariu, și ei nu? În stilul ăsta am putea țipa toți, la oricare șef și unde am ajunge?! ■ De ce, spre exemplu, primul ministru e unul în lumea românească, pe cînd muncitori sînt un milion! ■ Chiar dacă muncitorul poate fi bun și ministrul prost! Aici nu e plătit omul, ci funcția! ■ E așa greu să înțelegem odată pentru totdeauna că o țară nu poate plăti tuturor salarii de prim-miniștri & directori generali? ■ Și-o altă eroare: la două greve din trei se cere schimbarea managerului. Mentalitatea comunistă! Căci nu văd de ce, spre exemplu, Televiziunea e bună sau rea dacă-l are în Consiliul de conducere pe X în loc de Y! Doar acolo mai sînt oricum un Z, W, Q! ■ Vorbim atît despre toleranță, da' ne-am pierdut-o! ■ SUA îi dă Kazahstanului 51 milioane dolari! Pesemne, Kazahstanul e cu adevărat o sulă-n coasta Rusiei! ■ Nouă ne-a dat mai puțin, deoarece sîntem o... sulică în coasta rușilor... ■ ***Dirijorul*** lui Wajda - o capodoperă, pe programul doi, la cinematograful de artă! Un film despre condiția artistului & vulnerabilitatea sa... ■ Există o modă a telefoanelor anonime care anunță bombe! Și la primăria din Cluj s-a anunțat una! Cine zicea că sîntem o țară de ***genii***? Sîntem, în ultima vreme, o nație de ***geniști***! ■ Și apoi, de unde atîtea bombe pe kmp! ■ Complexul provinciei face victime la noi: sîmbătă seara s-a pledat cam 10 minute pentru piloții români! Dar nu era nevoie: e clar că aviatorii noștri-s buni și mai e clar că accidente aviatice sînt în toată lumea, nu le-am inventat noi! ■ N-am auzit însă America să explice că piloții ei sînt bine pregătiți, nici China să-și scuze comandanții de aeroport! ■ Ba pot spune că noi avem un accident aviatic civil la 20 de ani, pe cînd alții... ■ La Versailles s-a discutat problema ***monedei unice europene***; s-a hotărît că-n '97-'99 ea se va introduce pe piață, dar că țările sărace o vor putea folosi abia-n 2002! Cum noi sîntem foarte săraci, înseamnă că s-ar putea să n-o mai apucăm în viața asta... ■ Din emisiunea de divertisment de sîmbătă seara am reținut o replică amară: "Actorii-s de două feluri - unii se plîng că au lefuri mici, alții că au impozite mari!" De ce zic eu că e amară replica? Pentru că la noi e valabilă doar prima parte a frazei! Cea cu impozitele se potrivește la Tom Cruise, Stallone, Meryl Streep... ■ Pe Cluj am văzut o spirituală parodie la ***Casablanca***, cu actorii din ***Maddie & David***. ■ Un interviu de duminică dimineața cu Ohanesian ne place și nu ne place. Am reținut din el că nu mai vrea să urce pe scenă să cînte, deoarece e prea în vîrstă - ceea ce dovedește bun-simț. Dar l-am văzut în casă cu o căciulă-n cap - ceea ce infirmă prima calitate... ■ Reclama la ziarul ***Observatorul de Iași*** nu mi se pare convingătoare, deoarece "visul oricărui ieșean" nu este "un nou cotidian!" După umila mea părere, unui ziar nou n-o să-i meargă ca pe roate... ■ Din păcate. ■ Ieri dimineață ***Antena 1*** (pe Tele'M) ne-a arătat un interviu cu o țipă plecată de 4 ani dintr-un sat teleormănean, care locuiește deatunci într-o stație de metrou cu copilul și cu mama și care trăiește din cerșit. Ea îl blama pe un multimilionar care i-a luat casa și nu mai are unde locui - cică d'aia stă în București, în stația Piața Unirii! ■ Eu cred că ăla care vrea să trăiască cinstit, nu găsește asemenea scuze: cînd un kil de cartofi bate mia de lei, iar ceapa nu-i nici ea mai ieftină, nu văd cum poți s-o duci greu la țară; și-apoi, cînd zicea "multimilionar", chiriașa metroului parcă rostea "scîrnăvie!" ■ Fata moșului, nu toți oamenii bogați sînt necinstiți; și-apoi, un om ca să devină multimilionar, oricum muncește mai greu și mai calificat decît tine, care pleci de la țară cu copil mic și trăiești în subsolurile Bucureștiului, din mila călătorilor! Epoca ***Cerșeto-creației*** cred că e apusă!... ■ Sau așa ar trebui să fie... ■ Tot pe Tele'M am văzut filmul românesc ***În fiecare zi mi-e dor de tine***, ieri. Și am realizat că am avut, noi românii, două etape în producția de filme: 1) cînd făceam 30 de pelicule - din care două bune; 2) cînd făceam 3 filme - din care unul bun. ■ Poate nepoții noștri vor apuca și vremuri normale: 30 de titluri, dintre care 20 meritorii... ■ Stop.

DIN TELEFOANELE, SCRISORILE ȘI AUDIENȚELE ZILEI

Responsabilitatea asupra informațiilor publicate la rubricile "Din scrisorile, telefoanele și audiențele zilei" și "Ultimul vagon poștal" revine reclamanților. Scopul acestor două rubrici este de a asigura un dialog între cititori și reprezentanții principalelor instituții publice. Semnatarii scrisorilor sînt rugați să folosească un limbaj decent și să nu facă acuzații nejustificate.

■ *Treabă de mîntuială*

A.S., care locuiește în cartierul Nicolina II, ne semnalează că în ziua de 6 aprilie, pe la ora 5,00 dimineața, s-a spart o conductă și apa a umplut toată strada, scurgîndu-se într-o gură de canal. Cetățenii au anunțat RAJAC, care a trimis un ARO de culoare albă. Din acesta au coborît trei persoane, fără scule și echipament de protecție, care s-au învîrtit vreo 30-40 de minute, au oprit furnizarea apei reci pentru blocurile din apropiere și au plecat. Apa a continuat să curgă în stradă prin conducta spartă. Situația era neschimbată și în data de 7 aprilie, la ora 9,00. Nu este prima dată cînd apar avarii la instalația de alimentare cu apă rece din această zonă. A.S. se întreabă: cu ce fel de materiale și cu cîtă răspundere se repară aceste conducte? Iar pentru lucrul de mîntuială vinovații sînt oare sancționați?

■ *Ajutoare din Franța pentru sate românești*

Cunoscutul medic neurochirurg Gheorghe Săndulescu a înființat pentru comuna natală (Dragomirești, județul Neamț) o asociație non-profit, cu numele "Asociația Medical-Umanitară Săndulescu, Iași - Dragomirești". Ea reunește specialiști din diferite domenii care vor să contribuie la dezvoltarea localității natale, fiind atrase în această activitate și alte asociații, cum ar fi: MUTUELLE AMITIE PARTAJE FRANCE-ROUMANIE și NAȚIONALA ROMÂNIA - FRANȚA, cu sediul în Constanța. Oaspeții francezi au vizitat comuna, au dăruit medicamente, cărți, publicații, rechizite și mașini de scris și au făcut demersurile necesare pentru înfrățirea școlii și satului cu localități din Franța.

■ *Tarif poștal inexplicabil*

"Am dorit să expediez o scrisoare recomandată în Republica Moldova, de la ghișeul 4 al Oficiului PTTR nr. 3 din Podu Roș", ne scrie Anatolie Eșanu, din Iași. Mare i-a fost mirarea cînd oficianta i-a cerut ca taxă de recomandare suma de 2500 lei. Anatolie Eșanu a întrebat care este motivul pentru care tariful pentru o scrisoare simplă expediată în Republica Moldova este egal cu cel intern (60 lei), iar taxa de recomandare se percepe ca pentru o scrisoare expediată în Venezuela sau Austria. Oficianta nu a putut să răspundă decît că acesta este tariful. Întrebăm organele PTTR: care ar fi motivația acestei măsuri - tarif intern pentru scrisoare simplă și tarif extern pentru recomandată?

■ *Dăunătorul bun plac*

Un grup de ieșeni, din strada Ion Creangă, blocul C1, semnează o scrisoare prin care dorește să aducă la cunoștința opiniei publice atitudinea reprobabilă a vecinului lor Gheorghe Ciubotaru, care se ceartă cu aproape toți vecinii de bloc, îi bruschează, îi înjură și dispune după bunul plac de amenajările din zonă. Astfel, în zilele de 6, 7 și 8 aprilie a doborît cinci arbori mari, plantați în spațiul verde, în vîrstă de peste 20 ani, dar mai grav este faptul că a tăiat și doi nuci, act ilegal. La protestele colocatarilor, a replicat că face ce vrea, deoarece el i-a plantat. Locatarii au înștiințat și circumscripția de poliție din Tătărași și Serviciul de spații verzi din cadrul Primăriei. Li s-a promis că faptele sesizate vor fi cercetate și se vor lua măsuri. Măsuri care, din păcate, nu vor replanta arborii doborîți, cu rol benefic în primenirea aerului, destul de poluat în orașul nostru. Noi am transmis prin ziar numeroase semnale primite din toate cartierele orașului, privind comportarea unor concetățeni care cred că trăim în comuna primitivă, distrugînd spațiile verzi și transformîndu-le în grădini personale, parcări auto, cotețe, magazii și garaje. De altfel, astfel de sesizări ocupă cel mai însemnat loc în volumul celor transmise de cetățeni. Nu am primit însă nici un răspuns de la Primărie sau alți factori de răspundere din domeniul gospodăririi orașului.

■ *O zonă în pericol*

Cîțiva ieșeni, care locuiesc pe străzile Bucur, Fagului, Cazărmilor din așa-numitul cartier Bogdan, situat pe un versant ce a suferit fenomene de alunecare de teren, ne-au semnalat fapte ilegale și iresponsabile săvîrșite în acest perimetru. După alunecările din anul 1970, s-au aplicat unele proiecte de consolidare a versantului, constînd din drenaje, nivelări și fixarea versantului prin plantarea de specii silvice. Dar fiul Veronei Ursachi, din strada Bucur nr. 2, a tăiat arborii, a extins proprietatea mamei sale pe domeniul de interes public și a ridicat o construcție ce servește ca atelier de reparații. Racordul electric este improvizat de la instalația imobilului în care locuiește mama sa. I-am îndrumat pe cetățeni să prezinte situația și la Primărie pentru a se face verificări și a se lua măsurile ce se impun. Însă arborii ce fixează versantul nu mai există!

■ *Lămuriri pentru acționarii societăților agricole de stat*

Valentin Șandru, din Ciortești, este acționar la un IAS de pe raza județului Vaslui și ne scrie că nu a primit produsele ce i se cuveneau în anul 1991, pentru suprafața de 2 ha teren arabil, intrată în perimetrul societății agricole respective. Îi facem cunoscut (și altora care sînt interesați) că acționarii au posibilitatea să pretindă drepturile cuvenite pentru anii 1991-1992, ce nu le-au fost onorate, în conformitate cu prevederile Legii nr. 29/1993, publicată în Monitorul Oficial, nr. 115 din 1 iulie 1993, partea I. Pot fi pretinse cel puțin 300 kg grîu/ha sau contravaloarea acestuia. Cererile formulate prin justiție sînt scutite de taxă de timbru, iar sumele cuvenite potrivit prevederilor acestei legi sînt scutite de impozit.

■ *Apel către credincioși*

Preotul Constantin Naclad, parohul din satul Slobozia II, comuna Roznov, județul Neamț, localitate care a avut de suferit în urma inundațiilor din 1992/1993, face eforturi pentru ridicarea unui lăcaș de cult în acest sat. Construcția este începută, dar mijloacele de a o continua sînt insuficiente, enoriașii avînd multe greutăți materiale. Din acest motiv, face apel către credincioși de a contribui, după puterile fiecăruia, pentru că "oricît de mic ar fi ajutorul pe care veți putea să ni-l acordați, vă asigurăm că el va însemna foarte mult pentru noi". Contribuțiile pot fi virate în contul 45107552, pe numele Parohiei Slobozia II, la Banca Comercială Română S.A., sucursala județeană Neamț.

■ *Actualitatea în epigramă*

Ne-a copleșit premierul Văcăroiu cu argumente că în România benzina se vinde la un preț mult mai mic, comparativ cu Germania, Franța, Anglia și alte țări sărace... Bieții români așteaptă acum, după recenta scumpire a benzinei, efectul în lanț asupra celorlalte costuri, așa că se gîndește:

"Doar dacă ai o minte trează
Afli-ale logicii finețuri:
Că azi benzina explodează
Și în motoare și în prețuri.

Constantin IURAȘCU

PUNCTE DE VEDERE

Totul se cumpără: îți dau, îmi dai...

Deși nu este președintele PDSR, prin tot ceea ce face și spune, dl. Iliescu dovedește că la Cotroceni se stabilesc "toate cele văzute și nevăzute" ce privesc propriul partid. Mai mult chiar, se poate observa amestecul "tot mai pe față" în activitatea Guvernului, Parlamentului sau Justiției.

Unul din mesajele "văzute" ale președintelui se referă la incompatibilitatea poziției de parlamentar cu cea de membru în Adunările Generale ale Acționarilor (AGA), ca reprezentant al FPS-ului.

Mesajul, ca mai toate, cu tentă populistă "afectează" numai membrii de partid din PDSR, PRM, PUNR, PSM sau PDAR (parlamentari sau consilieri) sau "anumiți" funcționari bugetari "de bază", care și-au împărțit locurile în AGA la 1-2-3 sau chiar mai multe societăți comerciale cu capital de stat, aducătoare de sute de mii lei lunar și milioane multe la sfîrșit de an.

Sigur că, după ce și-au văzut sacii în căruță (a se citi: banii în buzunar), chiar dacă nu le vine ușor să renunțe la bani, ei au început să-și anunțe demisia din AGA, pentru că dispoziția trasată de la Cotroceni nu se discută. Iar disciplina de partid este mai presus de orice.

Președintele Iliescu le-a cerut să demisioneze nu pentru că dorește binele societăților comerciale, neimplicarea politicului în economic sau pentru că aceste persoane se îmbogățesc, nefăcînd mai nimic, pe spatele bieților salariați, care cu greu obțin 1-2 procente în plus la salariu pentru a putea trăi decent sau chiar pentru a supraviețui de azi pe mîine. Președintele Iliescu dorește acest lucru pentru a permite altor persoane din partidele enumerate sau "apropiați" ai acestora să ocupe locurile vacante în AGA, chiar dacă ei nu au nici o experiență economică. Important este să-și "umple și ei buzunarele" cu BANI. Și numai EI, devenind recunoscători și îndatorați partidului și președintelui Iliescu care au avut "grijă" de ei și familiile lor. Și ce "grijă"! Dl. Alexandru Bîrlădeanu, fost..., cu mintea sa limpede de octogenar, reprezentînd cu cinste FPS-ul la ASIROM SA, are de încasat 110 milioane lei. Sigur că îi este rușine, după cum declară, cînd se gîndește ce a făcut pentru a-i cîștiga, cînd, ca un bun creștin cu studii la Moscova, se gîndește la cei 1,3 milioane de șomeri din România. Dar oare (se) gîndește cu adevărat? Și ca el sînt mulți, mii. Iar alte mii își așteaptă rîndul, nu pe criteriul capacității intelectuale (ca dl. "academician" Bîrlădeanu), ci pe acela "EI SÎNT SAU VOR FI CU NOI".

Totul se cumpără la aceste partide, aflate acum la putere, în România, strîns unite numai de interese materiale, ei se îmbogățesc, iar populația sărăcește.

Și așa, se pot obține voturi. Îți dau, îmi dai...!

Consilier județean al
Partidului Alianței Civice
arh. George Carapanu

ULTIMUL VAGON POȘTAL

Spuneți-mi unde-i dreptatea?

Mă numesc Pârpăuță Mihai, sînt din comuna Tomești, județul Iași. Sînt veteran de război, am luptat și în Rusia împotriva comunismului, pe urmă am luptat pînă la Banska Bistrica împotriva nazismului. Iar acum, la vîrsta de 74 ani, am fost condamnat, prin sentința penală nr. 599, pronunțată în 23 februarie 1995 de către Judecătoria Iași, la 3 luni închisoare și 4.594.844 lei plată pentru prejudicii.

Menționez că în întreaga mea viață n-am fost amendat vreodată nici măcar pentru trecerea necorespunzătoare a străzii, iar acum la bătrînețe și bolnav fiind, urmează să intru în pușcărie. Și aceasta pentru că în 1992 am tăiat spinii și arborii de proastă calitate de pe suprafața de 38 ari, pămînt care mi-a aparținut pînă la colectivizare. Acum pămîntul aparține Ocolului Silvic Ciurea. Eu aveam pe el 100 piersici și 2500 fire de viță-de-vie. Ei le-au scos și au plantat pădure. În 1990 salcîmul plantat de ei a fost scos de diverse persoane, iar în 1992 eu m-am apucat să scot spinii care au mai rămas și apoi am desfundat.

Și pentru asta trebuie să fac pușcărie? Spune-mi unde-i dreptatea?

N.R.: Domnule Pârpăuță Mihai, de elucidarea cazului dvs. se vor ocupa redactori ai cotidianului MONITORUL.

—CONCURS—

pentru cea mai bună "Istorie a românilor sub regimul comunist"

La Adunarea Generală Extraordinară a ***Fundației Culturale Memoria*** din ziua de 17 martie a.c. s-a hotărît instituirea unui concurs pentru cea mai bună ***"Istorie a românilor sub regimul comunist (1945-1989)".***

Iată condițiile de desfășurare a concursului:

Faza I

1. Întocmirea unui Proiect al lucrării ce va fi supus spre evaluare unei comisii alcătuită din cei mai prestigioși istorici ai țării.

2. Proiectele, care vor purta un motto, vor fi însoțite de un plic sigilat cu același motto în care se vor afla numele șefului de proiect și al colectivului său. De asemenea, proiectul va fi însoțit de un capitol elaborat și redactat.

3. Proiectele trebuie depuse pînă la 1 august 1995.

4. Ele vor fi expediate prin poștă, cu confirmare de primire, pe adresa ***Fundației Culturale Memoria.***

5. La data de 1 octombrie 1995 va fi făcut public rezultatul concursului.

6. Proiectul premiat va primi suma de un milion lei, o dată cu obligația de a realiza proiectul în termen de un an.

7. La concurs pot participa numai tineri istorici, inclusiv studenți, pînă la vîrsta de 35 de ani.

Faza a II-a

1. Proiectul premiat, realizat în termen de un an, adică pînă la data de 1 noiembrie 1996, va fi tipărit în Editura Fundației "Memoria", în limbile română, engleză, franceză, germană, italiană și spaniolă.

2. Autorii acestei istorii se vor bucura de toate drepturile de autor, conform legii.

Pentru amănunte suplimentare, candidații se pot adresa la sediul central al Fundației Culturale Memoria (Str. Intrarea Nopții 7, București, sector 1, cod 78159) sau la sediul redacției revistei "Memoria" (Calea Victoriei 133, București sector 1, tel. 659 65 63).

Fundația Culturală
Memoria - Filiala Iași
Președinte,
Cristian Zăinescu

NEST
MONOPOLY
vă oferă
prin magazinele
VOGUE
și
FRAROM

CARNETUL ZILEI

✝ **Sf. Calinic de la Cernica; sf. mc. Antipa.**

-4 - 9° C VREMEA

■ Vremea se menține deosebit de rece pentru această perioadă. Cerul va fi variabil la noros, iar izolat va fulgi slab. Vîntul va sufla slab la moderat, cu unele intensificări locale de pînă la 50 km/h, din sector nordic. Valorile maxime ale aerului vor oscila între 4-9 grade Celsius, iar cele minime între -4, -1 grade Celsius. Local, în cursul dimineții este posibilă producerea brumei. **(Elena BÎRJOVEANU - Centrul de Prevedere a Vremii Bacău)**

FARMACII DE GARDĂ

Farmacia nr. 2, Piața Unirii (tel. 116029).

SPITALE DE GARDĂ

Spitalul "Spiridon" (tel. 142730): Clinica a II-a Medicală; Clinica I Chirurgie; **Maternitatea "Cuza Vodă"** (tel. 143320).

TVR BUCUREȘTI

TVR 1 7,00 TVM. Telematinal ■ 8,30 La prima oră cu... Revista presei de week-end; Puncte cardinale; Maxima zilei ■ **9,15 Film serial (R): "Santa Barbara"** (SUA) ■ **10,00 Actualități** ■ 10,05 Limbi străine: Franceză (începători). Colaborează prof. Danielle Omer; Engleză ■ **11,05 Cinematograful de artă (R). Dirijorul** (Polonia, 1980) ■ 12,45 Desene animate: "Aventuri cu bebeluși" (Franța, CFI) ■ 13,10 1001 Audiții; Festivaluri muzicale românești; Modern '95, Cluj-Napoca ■ **14,00 Actualități** ■ 14,10 TVR Iași. Est Meridian ■ 15,05 TVR Cluj-Napoca; Panoramic; Rubrica în limba maghiară; Știri; Reportaj pentru tineret despre MADISZ; Monografii rurale - comuna Praid; Buchenwald '50 Documentar ■ **16,00 Actualități** ■ 16,10 Fii tu însuți; Tineri la porțile infracțiunii. Transmisiune directă de la Timișoara ■ 17,00 Conviețuiri. La gura sobei... Ediție dedicată rolului minorităților naționale din România; Ultimă oră; știri și reportaje din viața minorităților naționale din România ■ 18,00 Totul despre muzică. Concurs care vă propune o inedită abordare a istoriei muzicii (secțiunea muzică simfonică) ■ **18,30 Desene animate: "Cartea Junglei"** ■ 19,00 Clio; "Ajutor frățesc" sau ocupație militară? ■ **19,30 Film serial pentru tineret: "Fata și băieții"** (Franța) ■ **20,00 Actualități. Buletin meteo. Telesport** ■ 20,40 Publicitate ■ **20,45 Telecinemateca: "Bucluc în paradis"** (SUA, 1932). Cu: Herbert Marshall, Miriam Hopkins, Kay Francis, Edward Everett Horton, Charles Ruggles ■ 22,15 Jocuri periculoase. Documentar artistic despre istoria serviciilor moderne de informații românești. Ep. 1 ■ 22,45 Reflector. În comuna... nimănui ■ 23,15 Dance Show Coca-Cola. Invitate în spectacol formațiile: Rednex și Culture Beat. Transmisiune de la Sala Polivalentă din București. Organizatori: GD Total Service, Fun Time Production, cu sprijinul Companiei TAROM și al Televiziunii Române ■ **23,40 Actualități** ■ 24,00 Gong! Emisiune de critică și actualitate teatrală ■ 0,30 Meridianele dansului. Individualizarea ansamblului în viziunea coregrafului Iuri Grigorovici.

TVR 2 7,00 La prima oră. Știri. Buletin meteo. Gimnastica de dimineață; Informații utile; Desene animate: "Calimero" (I); Trei minute pentru sport; Cronica șoselei; Unde mergem?; Ce spun astrele?; Medicul vă sfătuiește; Simezele orașului; Calendar; Desene animate (II); La prima oră cu... Revista presei de week-end; Puncte cardinale; Maxima zilei ■ 9,15 Ora de muzică... la Craiova; Gala vocilor tinere găzduită de Teatrul Liric (Ediția I). Invitați: soprana Alexandra Mircea și prof.dr. Grigore Constantinescu ■ 10,00 Documentar; Misterele cerului înstelat. Ep. VI (CFI) ■ 11,00 Telejurnal Worldnet ■ **11,30 Desene animate: Legenda lui Zorro** ■ **12,00 Teatru TV (R): "Transfer de personalitate"** de Dumitru Solomon ■ 13,45 Ritmuri muzicale ■ **14,00 Actualități** ■ 14,10 Planetarii; O emisiune pentru copii, care vă invită să descoperiți secretele Planetei Albastre! ■ 15,00 Limbi străine: Franceză (R); Engleză (R) ■ **16,00 Desene animate: Punky Brewster** ■ **16,30 Film serial: "Și bogații plîng"** (Mexic) ■ 17,00 23 de milioane (I). Atentate la buzunarul și sănătatea dv.! ■ **17,40 Film serial: "Aur și noroi"** (Spania, 1992). Ep. 45 ■ 18,30 23 de milioane (II). Comerțul între ce este și ce se vrea ■ 20,00 Cu cărțile pe față ■ 21,00 TVM. Mesager ■ 21,30 Între Da și Nu; Civilizația alimentației. Convorbire cu Mircea Stoiță, director general al Societății Comerciale COMTIM. Transmisiune de la Timișoara ■ 22,00 Tradiții. Pe meleaguri vrîncene ■ 22,30 Credo; Pe urmele Mîntuitorului ■ 23,45 Eurogol. Emisiune de actualitate fotbalistică internațională: rezumatele meciurilor din prima ligă a campionatului Angliei și din prima divizie a campionatului Spaniei.

TVR IAȘI

Pr. I, orele 14,10-15,05 - EST MERIDIAN MAGAZIN Note, știri și reportaje din Moldova ■ Accente ■ Povestea unui om: Tăcerea muzeelor: Emilia Pavel - rubrică Oana Lazăr ■ Săptămîna muzicală ■ Trimbulinzii: Trimbulinzii în lumea lui Shakespeare - teatru - rubrică de Maria Florea ■ Videoclipul emisiunii. Redactori: Cristina Puiu, Andreea Gheorghiță.

TV EUROPA NOVA

10,00 Deschiderea programului de dimineață ■ 10,05 Mati Nova - emisiune magazin ■ 11,00 Lumea la microscop: Colecții și colecționari (I); Franța; Imaginile virtuale ■ 12,00 Infonova ■ 12,10 Film: "Tommyknockers" (II) - reluare ■ 13,40 Country music ■ 14,00 Închiderea programului de dimineață ■ 17,00 Deschiderea programului ■ 17,05 Conexiuni economice - Politici investiționale. Redactor: Nucu Florea ■ 17,30 Intermeridian - Japonia: Evoluția sistemului de învățămînt și formare profesională. Redactor: Oana Șerban ■ 18,15 Euromusic ■ 18,30 Clubul lui Gogoșneață ■ 18,35 Desene animate ■ 19,00 Infonova ■ 19,35 Reporter Europa Nova ■ 20,00 Videoclip '95 ■ 20,30 Ars longa - Secolul Stanislawski (I): Făuritorii de utopie. Realizator: Anca Untu-Dumitrescu ■ 21,00 Film: "Dragoste rebelă" (producție SUA; regia: Michael Jenkins; cu: Claudia Karvan, Alex Dimitrades). Cristina Polides, profesoară la un liceu multietnic din Australia, încearcă - pînă la urmă cu succes - să schimbe atitudinea rasistă a unor colegi de catedră, înființînd o echipă de fotbal. Dragostea neașteptată pentru unul din elevii săi îi va schimba întreaga viață ■ 22,30 Infonova ■ 23,45 Aici Europa Nova (talkshow). "Sindicatele - o contrapondere a puterii?". Realizatori: Ninel Berneagă, Dănuț Dudu ■ 0,00 Închiderea programului.

TV SATELIT

RTL

6,30 Seriale, desene animate ■ 10,05 Kojak (s.): "Legea străzii" ■ 11,00 Frumos și bogat (s) ■ 11,30 Vremea dorinței (s) ■ 12,00 Prețul e fierbinte (cs) ■ 12,30 Duelul familiilor (cs) ■ Magazinul amiezii ■ 13,30 Springfield Story (s) ■ 14,15 Santa Barbara (s) ■ 15,10 Pasiunea ei e crima (s.p) ■ 16,00 Ilona Christen talkshow ■ 17,00 Hans Meiser talkshow ■ 18,00 Jeopardy! (cs) ■ 18,30 Între noi (s) ■ 19,00 Frumos și bogat (s) ■ 19,30 Exploziv: bîrfe bulevardiene ■ 19,45 Știri, meteo, sport ■ 20,10 Exploziv - magazin ■ 20,40 Vremuri bune și rele ■ 21,15 Detectivul Balko (s.p) ■ 22,15 Rockford (s.p.) ■ 23,15 Quincy (s.p.) ■ 0,15 Gottschalk Late Night Show.

PRO 7

6,45 Alf (s/r) ■ 7,35 Inspectorul Gadget (d.a) ■ 8,25 Familia Simpson (s/r) ■ 9,25 Casa noastră (s) ■ 10,25 Roseanne (s/r) ■ 10,55 Doi nebuni (f/r) ■ 13,00 Cei doi Hart (s) ■ 14,00 Îngerii lui Charlie (s) ■ 15,00 A. Kiesbauer (talkshow) ■ 16,00 Familia Walton (s. SUA '73) ■ 16,55 L.A. Law (s.p.) ■ 18,00 Desene animate ■ 18,25 Tom & Jerry (d.a.) ■ 19,25 Rock'n'Roll Daddy (s) ■ 19,55 Roseanne (s) ■ 20,25 Alf (s) ■ 21,15 Detectivul Fichte: Doamna fără față (f.p. Germania '94) ■ 23,15 Reporterii (magazin informativ) ■ 0,10 Kung Fu (s) ■ 1,05 Războiul lumilor (s) ■ 2,10 L.A. Law (s/r) ■ 3,15 Magazinul de luni (r).

MTV

■ 8,30 Dans în aer liber, cu Eric ■ 9,00 3 din 1 ■ 10,00 Ingo, cu mix-ul dimineții ■ 13,00 Muzică soul, cu L. I'Anson ■ 14,00 Mari hituri ■ 15,00 Mix-ul după-amiezii ■ 16,00 3 din 1 (r) ■ 17,00 Magazin cinematografic ■ 18,00 Știrile serii ■ 18,30 Dial MTV, cu Enrico ■ 19,00 Most Wanted - retrospectivă ■ 19,30 Muzică non-stop ■ 20,30 Sport la MTV, cu D. Cortese ■ 21,00 Mari hituri, cu Hakan ■ 22,00 Most Wanted, cu Ray Cokes ■ 23,30 Beavis & Butt-head (d.a.) ■ 0,15 Magazin cinematografic(r) ■ 0,30 Lumea reală 1 ■ 1,00 Sfîrșitul? cu Davina & Hugo și Beavis & Butt-head ■ 2,30 Dans în aer liber ■ 3,00 Muzică soul, cu Lisa I'Anson.

EUROSPORT

9,30 Patinaj artistic. Trofeul internațional de la Morzine (r) ■ 11,30 Aerobic ■ 12,30 Raliul OPTIC 2000 Tunisia (r) ■ 13,00 Fotbal. Eurogol (r) ■ 14,30 Lumea vitezei. Magazin săptămînal (r) ■ 16,30 Pentatlon modern. Cupa Mondială ■ 17,00 Maraton. Cupa Mondială Atena (r) ■ 18,00 Lupte. Superstaruri mondiale ■ 19,00 Fotbal. Eurogol (r) ■ 20,30 Știri sportive (I) ■ 21,00 Sporturi cu motor. Azi automobilism și motociclism ■ 23,00 Box internațional (r) ■ 0,00 Snooker. Liga europeană 1995 ■ 2,00 Știri sportive (II) ■ 2,30 Închiderea programului.

CENTRUL CULTURAL FRANCEZ

■ În organizarea Centrului Cultural Francez, astăzi, la orele 19,00, în sala Radio-Televiziunii Iași, str. Lascăr Catargi nr. 33, va avea loc un concert susținut de "Chorale de Saint-Just Saint-Rambert" (Franța).

TEATRU

■ Teatrul Național "Vasile Alecsandri" prezintă astăzi, la orele 19,00, spectacolul cu piesa "Timon din Atena", de W. Shakespeare.

CLUBUL CFR

■ Astăzi, 11 aprilie, ora 18,00, în sala de spectacole a Clubului CFR, trupa de teatru de la Rîpa Galbenă prezintă spectacolul "Cîntăreața cheală" de Eugen Ionescu. Regia artistică și scenografia, arhitectul N. Munteanu.

INAUGURARE

■ Joi, 13 aprilie, la ora 18,30, se inaugurează Libraria "Turnul de Fildeș", cu prilejul lansării cărților "Rugați-vă să nu vă crească aripi", de Octavian Paler și "Pactul cu diavolul. Convorbiri cu Petru Dumitriu", în prezența autorilor. B-dul Copou nr. 3-5.

CINEMATOGRAFE

■ Cinematograful "Victoria"(Telefon: 112502); 7-13.04.1995; orele: 9; 11; 13; 15; 17; 19; ***"Parașutiștii morții".*** Producție SUA, 1994. Thriller polițist cu Wesley Snipes și Gary Busey. Regia: John Badham.

■ Cinematograful "Republica"(Telefon: 114327); 7-13.04.1995; orele: 9; 11; 13; 15; 17; 19: ***"Răzbunare forțată".*** Producție SUA, 1994. Film de acțiune cu demonstrații de arte marțiale. În rolul principal: Don "The Dragon" Wilson, campion mondial la kickboxing.

■ Cinematograful "Copou" (Telefon: 145738);7-13.04.1995; orele: 9; 11,30; 14; 16,30; 19; Reluare la cererea publicului spectator: ***"Forrest Gump".*** Producție SUA, 1994. Dramă de Robert Zemeckis. Film distins cu trei Globuri de Aur și șase premii Oscar 1995. Cu Tom Hanks.

■ Cinematograful "Dacia" (Telefon: 164740); De luni pînă vineri - 7-10.04.1995; orele: 9; 11; 13; 15; 17; ***"De unul singur".*** Producție SUA, 1994. Film polițist cu Michael Dudikoff. De marți pînă joi - 11-13.04.1995; orele: 9; 11; 13; 15; 17; 19; ***"Warlock".*** Producție SUA, 1993. Horror cu Julian Sands și Chris Young. Premieră.

■ Videoteci: - Sala mică a cinematografului "Republica" (orele: 10; 12; 14; 16; 18; 20)

☎ TELEFOANE UTILE

- ☎ **SALVARE: 961**
- ☎ **POMPIERI: 981**
- ☎ **POLIȚIE:** Inspectoratul Județean Centrala 140720; Dispecerat 146666; Municipiu Centrala 140020 Dispecerat 146840/955 Ofițer de serviciu 146850; Serviciul Circulație - 140070.
- ☎ **SERVICII MEDICALE MOBILE** (asistență medicală de urgență la domiciliu): 113130/569, zilnic între orele 7,00-23,00
- ☎ **AGENȚIA C.F.R.: 147673**
- ☎ **INFORMAȚII GARĂ: 146333**
- ☎ **AUTOGARĂ: 146587**
- ☎ **TAXICOM, dispecerat: 953, 146593**
- ☎ **AGENȚIA TAROM: 115239**
- ☎ **INFORMAȚII AEROPORT: 178126**
- ☎ **STAȚII PECO: Baș Ceauș - 176865; Aurel Vlaicu - 175872; Bucium - 132891; Crișan - 112182; Păcurari - 164142; Sărărie - 147480.**
- ☎ **A.C.R. - informații utile: 112345, 130177.**
- ☎ **DISPECERATE: R.A. Gaz-Metan - 141737; R.A. Apă-Canal - 142451; Renel - 147070, deranjamente - 147070; Termoficare - 141956; R.A. Locuința - 112434; Telefoane - Deranjamente - 921; Protecția mediului - 147010.**
- ☎ **GARDA FINANCIARĂ: 114065, 112427.**
- ☎ **ADMINISTRAȚIA FINANCIARĂ: 143030**
- ☎ **NOTARIAT: 147574**
- ☎ **TRIBUNAL: 146300**
- ☎ **PROCURATURĂ: 212566**
- ☎ **CAMERA DE COMERȚ: 117757**
- ☎ **CENTRUL MILITAR JUDEȚEAN: 146370**
- ☎ **STATUL MAJOR JUDEȚEAN DE APĂRARE CIVILĂ: 147594**
- ☎ **HOTELURI: Moldova - 142225; Traian - 143330; Unirea - 142110; Continental - 114320; Sport - 137817.**
- ☎ **POLICLINICA CU PLATĂ: triaj informații - 117244**
- ☎ **OFICIUL JUDEȚEAN PENTRU PROTECȚIA CONSUMATORILOR: 145392.**
- ☎ **LABORATOR ANALIZE "PRO FAMILA": 230431**

cotidian de informații
Monitorul

Str. Smîrdan nr. 5 ■ Tel. 17.25.57
(centrala) ■ Fax 14.45.77
■ Publicitate tel./fax 14.47.76

■ REDACTOR ȘEF - Dan Radu
■ REDACTOR ȘEF ADJUNCT - Ovidiu Șimonca
■ SECRETAR GENERAL DE REDACȚIE - Marius Cristian

ȘEFI DEPARTAMENTE:
■ Eveniment local: Toni Hrițac (int. 110)
■ Investigații: Vali Știrbu (int. 110)
■ Eveniment național și internațional: Cristian Racu (int. 110)
■ Economic: Costel Stroescu (int. 117)
■ Cultură: Dorin Popa (int. 109)
■ Sport: Nicolae Grecu (int. 107)
■ Redactor de serviciu: Constantin Iurașcu (int. 124)
■ Fotoreporter: Constantin Plop
■ Grafică: Lucian Amarii, Daniel Melinte
■ Publicitate: Cristina Labonțu (int. 122, fax 144776)
■ Difuzare: Mihai Tudose (int. 120)
■ Contabilitate: Antoneta Filip (int. 112)

NORD-EST PRESS
- agenție de presă -
Str. Smîrdan nr. 5 ■ Tel. 17.25.57
(centrala) ■ Tel/Fax 27.04.13
■ EDITOR: Mona Dîrțu

EDITOR
NORD-EST
Str. Smîrdan nr. 5 ■ Tel. 17.25.57
■ Fax 14.45.77

Director general:
ALEXANDRU LĂZESCU
Director editor:
FLORIN ZAMFIRESCU
Director de marketing:
CEZAR CALUSCHI
Director executiv:
GABRIEL RUSU

ABONAMENTELE se pot face la orice Oficiu Poștal din țară.
MONITORUL figurează în catalogul Presei interne la poziția 838.

TIPAR OFFSET: MULTIPRINT, Iași str. Sf. Lazăr nr. 49

MONITORUL EXTERN

Victorie previzibilă

Fujimori a obținut o majoritate lejeră la scrutinul de duminică

Cu cel puțin 60% din voturi în favoarea sa, președintele peruan, ***Alberto Fujimori***, și-a depășit lejer principalul contracandidat la alegerile pentru funcția supremă, ***Xavier Perez de Cuellar***, după cum indică sondajele efectuate la ieșirea din centrele de votare, transmite Reuter. Perez de Cuellar, fostul secretar general al Organizației Națiunilor Unite, a obținut, potrivit acelorași sondaje, cel puțin 25 de procente din voturile electoratului peruan. Sondajele de opinie, efectuate de două firme peruane de specialitate, au fost date publicității după închiderea centrelor de vot, diferențele dintre procentele fiecărui sondaj fiind mici. În schimb, partidul lui Fujimori a pierdut majoritatea în Congresul Național - parlamentul unicameral de la Lima -, obținînd 58 de mandate din cele 120.

Veritabil război la granița tadjico-afgană

Președintele tadjic solicită suplimentarea ajutorului militar acordat de Rusia

Președintele Tadjikistanului, ***Imamali Rahmonov***, i-a cerut luni liderului de la Kremlin, ***Boris Elțîn***, să suplimenteze ajutorul militar acordat țării sale, relatează Reuter. Lansarea acestui apel a urmat seriei de atacuri lansate de rebelii islamiști la frontiera cu Afganistanul, atacuri soldate, pînă în prezent, cu uciderea a 29 de militari ruși. ***"Noi sperăm că veți face uz de autoritatea de care vă bucurați pentru a informa Comunitatea Statelor Independente și comunitatea internațională asupra evenimentelor din Tadjikistan"***, se arată în cuprinsul apelului. De asemenea, Rahmonov a adresat o scrisoare și secretarului general ONU, ***Boutros Boutros-Ghali***, cerîndu-i să abordeze problema ultimelor evoluții din Tadjikistan cu prilejul unei reuniuni a Consiliului de Securitate. Ieri, autoritățile de la Moscova au trimis noi efective la frontiera tadjico-afgană, pentru a se alătura trupelor de menținere a păcii aflate în regiune.

Pentru prima dată de la obținerea autonomiei

Un activist al Jihadului islamic a fost condamnat în Gaza

Un tribunal militar palestinian din Gaza a condamnat luni un activist islamist la 15 ani de detenție, au anunțat surse oficiale locale, citate de Reuter. După o noapte de deliberare, ***Samir Ali al-Jedi*** a fost condamnat pentru ***"instigare, încălcarea gravă a normelor generale de securitate, precum și pentru exploatarea minorilor"***. Condamnarea lui Jedi intervine la numai o zi după ce în Gaza au avut loc două atentate sinucigașe soldate cu uciderea a șapte israelieni.

La 71 de ani de la moarte

Ultima dorință a lui Lenin continuă să fie ignorată

În 1991, după prăbușirea imperiului sovietic, primarul Sankt Petersburgului a propus ca rămășițele trupești ale lui Lenin, din mausoleul din Piața Roșie, să fie transferate în cavoul familiei, la Sankt Petersburg. Primarul Moscovei a propus chiar demolarea muzeului construit în 1930. Imediat însă, un grup de artiști și oameni de știință din întreaga lume au protestat vehement împotriva demolării mausoleului și a exhumării lui Lenin. Spre surprinderea tuturor, în fruntea protestatarilor se afla ***Peter Mohmer***, directorul unui muzeu din Austria, care a prezentat o listă cu semnăturile acelora care se împotrivesc ca părintele comunismului să părăsească lăcașul din Moscova. Ultima dorință a lui Lenin continuă să fie ignorată chiar și de actualii săi admiratori, dorința sa fiind de a fi îngropat alături de mama sa, deci la Sankt Petersburg.

Raportul BERD asupra economiilor est-europene

"Există semne clare de relansare economică în majoritatea statelor est-europene"

Statele est-europene ar putea reveni în curînd la o creștere economică susținută, dacă vor continua să-și stimuleze producția și să stopeze inflația, se arată într-un raport al Băncii Europene pentru Reconstrucție și Dezvoltare (BERD), citat de Reuter. ***"Există semne clare de relansare economică în majoritatea statelor est-europene și baltice"***, se arată în raportul BERD. Rusia și alte state din CSI vor continua însă să înregistreze producții scăzute și inflații ridicate, se arată în același raport. Cea mai mare contribuție la creșterea economică în Europa de Est o va avea sectorul particular, în timp ce productivitatea și investițiile fixe vor crește în termeni reali. În CSI, sectorul privat va continua să sufere datorită lacunelor legislative și rapidei schimbări a prețurilor, în timp ce producția se va diminua din cauza nevoilor de restructurare a sectorului de stat. Prezentăm mai jos datele referitoare la creșterea PIB și inflația în Europa de Est în 1993, 1994 și prognozele pentru 1995, extrase din raportul BERD:

	Creșterea PIB %			Rata inflației %		
	1993	1994	1995	1993	1994	1995
Albania	11	7	5	31	16	10
Bulgaria	-4	0	4	64	122	70
Croația	-3	1	4	1.150	-3	3
Cehia	0	3	5	18	11	10
Estonia	-3	5	6	36	42	20
Macedonia	-14	-7	0	244	54	18
Ungaria	-2	2	3	21	21	28
Letonia	-12	3	3	35	26	20
Lituania	-16	2	4	188	44	30
Moldova	-9	-25	0	837	111	25
Polonia	4	5	5	38	30	23
România	1	3	3	296	62	40
Rusia	-12	-15	-7	841	205	100
Slovacia	-4	5	4	25	12	10
Slovenia	1	5	6	23	18	10
Ucraina	-14	-23	2	10.155	401	120

După două atentate sinucigașe

Poliția palestiniană operează arestări în masă

■ *au fost reținuți peste 100 de suspecți după atentatele din Fîșia Gaza*

Poliția palestiniană a lansat duminică seara o masivă operațiune de neutralizare a militanților islamiști din Gaza, după cele două atentate sinucigașe revendicate de Hamas și, respectiv, de Jihadul Islamic și soldate cu moartea a șapte israelieni. Jihadul Islamic a revendicat primul dintre atacuri, în care o mașină încărcată cu explozibil a intrat în plin într-un camion cu soldați israelieni și cu coloni, în apropiere de Kfar Darom. Celălalt grup integrist palestinian, Mișcarea de Rezistență Islamică Hamas, a afirmat că un membru al facțiunii sale armate și-a condus mașina, plină tot cu explozive, într-un convoi de vehicule israeliene, în apropiere de colonia evreiască Netzarim. Șase soldați israelieni au fost uciși, între care două femei. Au fost efectuate peste 100 de arestări. În zona Khan Younis din sudul Fîșiei, între polițiști și militanții Hamas au avut loc schimburi de focuri, înainte ca doi membri ai gherilei integriste să fie arestați.

Duminică au fost arestate peste 100 de persoane suspectate de a fi activiști ai grupării Hamas sau ai Jihadului Islamic, formațiuni ce se opun prin violență acordului de pace dintre Organizația pentru Eliberarea Palestinei și statul evreu. Au fost înființate patrule de noapte, iar polițiștii au început căutarea depozitelor de materiale explozive.

Pe de altă parte, gherilele musulmane pro-iraniene Hezbollah au lansat duminică o serie de atacuri împotriva Armatei Libanului de Sud (SLA), miliție creată și finanțată de Israel. Potrivit unor surse de securitate pro-israeliene, cinci paramilitari SLA au fost uciși cînd o rachetă anti-tanc de tip "Sagger" a lovit un transportor blindat al SLA, în apropiere de orașul Jezzine din sudul Libanului. Simultan, gherilele Hezbollah au atacat trei posturi fortificate ale SLA din regiune, atac nesoldat însă cu victime. Într-un comunicat emis la Beirut prin care revendică aceste atacuri, Hezbollah afirmă că vehicolul distrus era un camion pentru transportul trupelor, și nu un car blindat, numărul celor uciși fiind de opt.

Trei persoane au fost ucise și șapte rănite în urma atacului cu mortiere lansat duminică seara asupra capitalei bosniace, determinînd Națiunile Unite să solicite prezența aviației militare NATO deasupra orașului, transmite Reuter. Două dintre cele trei victime sînt femei, din care o fată în vîrstă de 15 ani. Poliția bosniacă a numărat zece explozii, dintre care două proveneau de la mortiere de 120 mm. "Am solicitat prezența avioanelor NATO ca urmare a atacurilor continue din această seară și am avut o discuție foarte dură cu sîrbii", a declarat un oficial al FORPRONU. În ultimele zile, trupele sîrbilor bosniaci, care asediază orașul, au lansat tiruri susținute de mortiere în centrul orașului Sarajevo, încălcînd astfel flagrant armistițiul decretat pe teritoriul fostei republici iugoslave la începutul acestui an.

Valoarea monedei americane continuă să scadă

Dolarul a fost cotat la Tokyo în jurul valorii de 81 yeni

Dolarul a scăzut ieri dimineață, la Tokyo, sub nivelul record de 81 yeni, deși guvernul japonez a promis noi măsuri pentru stoparea crizei monetare. Dealerii au declarat că vînzările masive de dolari întreprinse de exportatorii japonezi și fondurile americane de investiții au depășit intervențiile băncii centrale japoneze. "Piața este plină de investitori care vînd dolari în favoarea yenilor", a declarat, la Tokyo, un dealer al unei bănci americane. În jurul orei 2.00 GMT, dolarul a scăzut sub 81 yeni, crescînd apoi ușor la 81,40 yeni. Cel mai ridicat nivel al dolarului a fost de 101,45 yeni, atins la New York pe data de 4 ianuarie.

Creșterea valorii mărcii germane a făcut să crească haosul piețelor financiare europene - și asta nu-i doar o fantezie trecătoare. În 1993, George Soros, cunoscutul om de afaceri ale cărui profeții l-au uimit adesea și pe el însuși, a prezis că francul francez va detrona marca germană în cadrul mecanismului de schimb european (ERM) - a fost cea mai greșită din profețiile sale. Curînd după această prezicere, puternica marcă germană (care depășise lira sterlină în 1992) aproape că a destrămat sistemul, determinînd o nouă strategie financiară. Astăzi, marca germană e mai puternică decît oricînd: francul francez e în a 16-a lună de scădere, lira sterlină, peseta spaniolă și lira italiană sînt toate pe praguri minime.

Oricum, marca nu e puternică doar în Europa, ci oriunde. În ciuda prognozelor exprimate la începutul acestui an, raportul dolar-marcă este tot mai favorabil mărcii. Economiștii, în special cei care se așteptau la o "cădere" a mărcii, sînt înclinați să creadă că această creștere este doar rezultatul panicii. Moneda mexicană (peso), care a avut, recent, un colaps, a fost puternic sprijinită de americani, printr-un împrumut de 20 miliarde de dolari. Persistă teama că Mexicul nu va putea să-și plătească datoriile, ceea ce va face dolarul să scadă iarăși. În Marea Britanie și Franța, necazurile politicienilor conservatori - John Major, care prezidează un partid divizat, și Edouard Balladur, a cărui candidatură la președinție este chiar neconvingătoare - au dus la slăbirea monedelor respective. Acesta este și cazul Spaniei și al primului ministru spaniol, Felipe Gonzales.

Căderea lirei italiene are cauze mai adînci. Inflația a "sărit" la 4,3% pe an în februarie, de la 3,8% în ianuarie. Lamberto Dini, primul-ministru al Italiei a sperat că un mini-buget prezentat Parlamentului la 23 februarie va restabili încrederea. Dar opoziția s-a opus proiectului de buget, cerînd guvernului alegeri anticipate - astfel că lira italiană a înregistrat, chiar în aceeași zi, un trist record de 1.105 lire = 1 DM (acum paritatea este 1 DM = 1250 lire - n. red.). În plus, investitorii majori vor dori, poate, să-și diversifice acțiunile - ce monedă ar putea ei prefera cînd majoritatea economiilor europene sînt în dificultate?

Valoarea ridicată a mărcii este totodată un semn că s-a încheiat criza de după unificare. Economia a fost relansată prin exporturi și investiții masive. Cheltuielile publice sînt scăzute, PNB se așteaptă să atingă 3% în acest an, inflația a scăzut, de la 4,8% în 1992 la 2,3% în ianuarie 1995, iar Bundesbank și-ar păstra credibilitatea, de-a lungul crizei. Odată, America era un rai sigur, într-o lume nesigură, din punct de vedere al investițiilor. Cînd războiul rece s-a încheiat, a luat sfîrșit și avantajul americanilor.

Puterea crescîndă a mărcii va duce la o accelerare a procesului de unificare a monedei în Europa. Franța, care oferă o rată a dobînzilor cu jumătate de procent peste cea a Germaniei, pentru a proteja francul, acum face presiuni în favoarea uniunii monetare, care va include guldenul olandez, francul belgian și șilingul austriac, în 1997. Franța poate că speră ca noua monedă să mai încetinească pașii Germaniei. Dar ultimele evenimente nu vor convinge prea ușor germanii să abandoneze mult-iubita lor marcă. **(Traducere după "The Economist" de M.A.)**

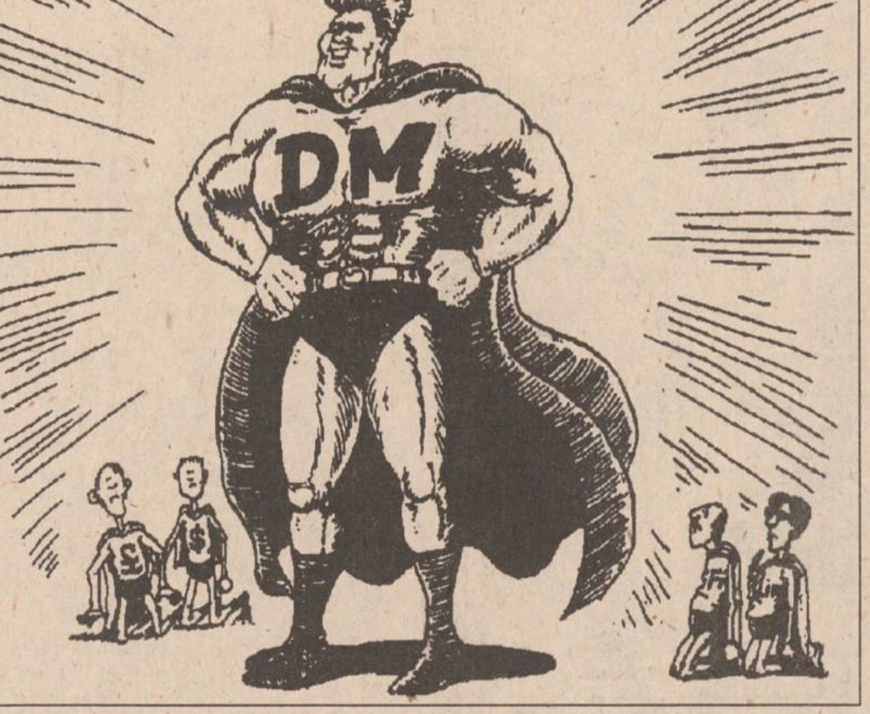

Miracolul de la Civitavecchia

Se apropie sărbătoarea de primăvară a creștinismului, Sfintele Paști, ziua în care toți creștinii salută Învierea lui Iisus Hristos. Unul dintre fenomenele semnalate cel mai des, cu această ocazie, îl constituie lacrimile de sînge, despre care numeroși martori oculari susțin că apar pe icoanele reprezentînd Sfînta Fecioară cu pruncul Iisus. De curînd, în Italia, un alt fenomen, mai puțin întîlnit, a fost semnalat: în ultimele zece săptămîni, 11 persoane din diverse regiuni ale Italiei au declarat că au văzut statui ale Maicii Domnului, care plîngeau cu lacrimi de sînge. Cel mai controversat rămîne, însă, cazul Madonei din portul italian Civitavecchia. Aici, însuși episcopul susține că a văzut, cu ochii săi, acest miracol. În Vinerea Mare, preotul intenționa să organizeze o procesiune cu statuieta, dar autoritățile i-au interzis acest lucru și au pus statuieta sub pază.

În Emiratele Arabe Unite

Traficul de droguri este considerat un delict capital

Începînd de dumnică, în Emiratele Arabe Unite, traficul de droguri este considerat un delict capital, consemnează Reuter, citînd surse oficiale de la Abu Dhabi. Această decizie a fost adoptată de un comitet legislativ ministerial, pe baza unei recomandări a președintelui Zaid Bin Sultan al-Nahayan. Ca urmare a adoptării unei asemenea măsuri, cei acuzați pentru trafic de droguri vor primi pedeapsa capitală, iar pentru cei care consumă droguri, pedeapsa minimă va fi de patru ani de detenție.

timpul înseamnă bani

M.V.D.
FIRMĂ SPECIALIZATĂ ÎN CONSULTING
asigură:
■ constituirea S.C. cu capital românesc și mixt (S.R.L., S.N.C., S.A.) în regim de urgență; înregistrare la Administrația Financiară, cod fiscal; obținerea avizului de funcționare de la Primăria Iași;
■ constituire (înregistrare) filiale;
■ acte adiționale, mențiuni (lărgirea obiectului de activitate, asocieri, retrageri, cesiuni, majorări capital, puncte de lucru, radieri, dizolvări societăți).

Hotel Unirea
camera 107.
Telefon 032/21.22.99,
orele 10.00-20.00

SC UNIVERSAL RX GROUP SRL
Tel. 032/112058, 212660, fax 032/112058
OFERTĂ SPECIALĂ !!!
Calculator și imprimantă marca Logimax

Calculator 386SX/40
Placa de bază: 386SX/40 Mhz
Memorie: 4Mb RAM
Hard disk: IDE 213Mb, 12 ms
Unitate de disc: 3.5" [1.44 Mb]
Monitor: 14" SVGA color
Mouse, DOS 6.22 + Licență, Media, Documentație
GARANȚIE: 2 ANI

Calculator 486SX/40
Placa de bază: 486SX/40 Mhz, PCI/VESA
Memorie: 4Mb RAM, 128 cache
Hard disk: IDE 340Mb, 11 ms
Unitate de disc: 3.5" [1.44 Mb]
Monitor: 14" SVGA color
Mouse, DOS 6.22 + Licență, Media, Documentație
GARANȚIE: 2 ANI

+
Imprimanta Logimax A3 Dot-Matrix Light Duty
1200 USD (fără T.V.A.) = 1390 USD (fără T.V.A.)

Tehnologia este furnizată și coordonată de
SIDUS SYSTEM INC. cel mai mare producător și integrator canadian de calculatoare.

Breco și Electric PULS
distribuitori exclusivi vă oferă produsele concernului
TEKO
producător specializat de carcase din material plastic și aluminiu pentru o gamă largă de aparate și echipamente electronice.

101
CARCASE DIN MATERIAL PLASTIC SAU ALUMINIU

BRECO
Electric PULS
Pentru comenzi sau informații detaliate
Tel.: 032/21.32.84
Fax: 032/23.00.94
Căutăm distribuitori în toată țara.

APELAȚI CU ÎNCREDERE LA SERVICIILE TAXIURILOR DE STAT
TAXICOM
Taxiurile noastre pot fi recunoscute cu ușurință datorită casetelor "MONITORUL" sau "Capital" pe care NUMAI NOI le avem.
OFERIM RAPIDITATE, CONFORT ȘI CELE MAI MICI PREȚURI PE KILOMETRU
550 LEI/km - tarif unic (zi, noapte)

S.C. TAXICOM S.A. IAȘI
asigură:
■ Spălarea autoturismelor ■ Servicii de reparații și deservire tehnică (schimbarea uleiului) ■ Vopsitorie totală sau parțială;
Tarifele avantajoase satisfac pretențiile dumneavoastră.
Tel. 953
sau 146593

MARȚI
11 APRILIE 1995
Inclus în nr. 84 (1147)

monitorul
Sport

SECȚIUNEA B
SPORT,
PUBLICITATE,
DIVERTISMENT

La finalele C.N. Universitare de fotbal

Studenții ieșeni au fost bătuți la propriu!

Fotbalul, sport ce se practică în aceeași "limbă" pe orice teren, trezește ambiții nemăsurate și în rîndul studenților. Însă, ceea ce s-a întîmplat la sfîrșitul săptămînii la București, unde a avut loc ***finala pe țară a Campionatului Național Universitar la fotbal în 7***, a depășit orice limite. Echipa Universității "Al. I. Cuza" din Iași a participat la acest turneu în grupă, alături de echipele universităților din Tg. Mureș, Pitești și București, pe care ieșenii le-au învins cu 8-1, 3-1, respectiv 4-2. Pînă aici totul a fost O.K., însă în finala disputată cu team-ul ANEFS București, scenariul a semănat mai mult cu unul din ringul de box. În minutul 9, Rancea reușește să înscrie pentru ieșeni: 1-0. Cîteva secunde mai tîrziu, un așa-zis fotbalist, ***Cosmin Zamfir, îl face K.O. pe fundașul ieșean Oasenegre***. Apoi, bucureșteanul pornește vijelios în atac, unde printr-un croșeu în plină figură ***îl pune la pămînt și pe Adam.*** Corect, arbitrul întîlnirii, divizionarul A Nicolae Alexandru din Ploiești îl elimină pe bătăuș. Scandalagiul, eliminat și în partida din grupă cu echipa din Brașov pentru aceleași isprăvi, se postează în spatele băncii tehnice ieșene unde face din nou minuni: ***îl bate măr pe un student ieșean ce însoțea echipa în calitate de suporter***. Antrenorul echipei bucureștene, "distinsul" ***profesor Ion Motroc***, care acum cîțiva ani antrenase și pe Politehnica Iași, nu-și tempereazǎ elevii, din contra, îi pasează cheile autoturismului Dacia fiului său Adrian, pentru a aduce întăriri. Meciul se termină la egalitate (1-1), moment în care pe teren intră studenții huligani aduși de fiul "dascălului", pus nu numai să antreneze, ci să și educe. ***"Dacă ne bateți la 7 m, vă omorîm pînă la gară!"*** au fost cuvintele bătăușilor, ieșenii lăsînd-o mai moale de frică. Ca observator la acest duel colegial-universitar a fost însuși președintele Federației Naționale a Sportului Universitar, prof. Ioan Lador, care a promis că acest incident va fi analizat. Toate aceste amănunte ni le-a furnizat antrenorul echipei ieșene, prof. Nucu Antohi, care, revoltat de cele întîmplate la București, așteaptă răspunsul M.T.S. Dar iată și studenții ieșeni care au "încasat-o" și la propriu și la figurat în finală: ***Ciutacu - Petrache II, Oasenegre, C. Botez - Balaur, Rancea, Adam. Au mai jucat Toma, Dîlcu, Fedorciuc și Mereș.***

De menționat că sponsorii Universității "Al. I. Cuza" din Iași au fost S.C. AMICII S.R.L. și S.C. NORD-EST, numele ultimei societăți figurînd pe tricourile purtate de studenții ieșeni la această competiție. **(Leonard CĂNĂNĂU)**

Handbal feminin - Divizia A

C.S.M. pe tobogan

Este greva foamei o soluție pentru Stela Rupa?

■ În atenția hulitorilor de profesie

Puține etape ne-au mai rămas de vizionat la Iași în prima divizie la handbal feminin, întrucît, la sfîrșitul acestui sezon, mai mult ca sigur, ***C.S.M. Iași va lua drumul Diviziei B.*** Chiar dacă Rupa, Crăcană, Maftei, Duca, Alexescu, Grigoraș, Grosu, Mocanu și Chitoroagă, singurele care au reușit să supraviețuiască colapsului financiar al grupării handbalistice ieșene, dau dovadă în ultima perioadă de o vizibilă slăbiciune, acest lucru nu ne îndreptățește să le cerem socoteală. Nici noi și nici cei întîmplător prezenți la meciurile C.S.M., printre care și ***cîțiva "gentlemani" certați cu bunul simț, care la insuccese își apostrofează golănește fostele favorite***! Am pierdut duminică, asta este, nu-i un capăt de țară. Oricum, C.S.M. este ca și retrogradat și în mare parte nu din vina handbalistelor. Amintiți-vă că cu aceeași echipă ***Iașul a fost prezent acum două sezoane în Cupele Europene***. Și nu trebuie să uităm nici faptul că tot aceste fete sacrificate ne-au adus satisfacții de neuitat atunci cînd le purtam pe brațe după meciurile din Cupa E.H.F.!.

■ O propunere: Veniamin Lupan

Desemnarea în funcția de consilier tehnic al C.S.M. Iași a ***prof. Tiberiu Dăian*** a fost o veste bine primită de specialiștii și iubitorii handbalului feminin ieșean, experiența domniei sale umplînd rapid golul lăsat de fuga premeditată a fostului antrenor, Cornel Bădulescu. Însă, oricîtă înțelegere și bună intenție ar avea Tiberiu Dăian, acestuia îi va fi aproape imposibil să se împartă între echipa de băieți (candidată la promovare), unde este antrenor alături de Dumitru Olteanu și team-ul fetelor, care trece în prezent prin momente extrem de delicate și cu care trebuie să dea dovadă, pe lîngă tact pedagogic, și de un curaj deosebit pentru a lucra într-o atmosferă tensionată. În condițiile în care dl. Dăian nu va prelua integral conducerea C.S.M., nu înțelegem ***de ce nu se apelează la serviciile fostului antrenor al echipei feminine, Veniamin Lupan.*** Dacă trecem succint în revistă actuala componență a lotului C.S.M., observ că în majoritate, handbalistele au învățat meserie la L.P.S. Iași chiar de la prof. Lupan. Dacă i s-ar încredința acestuia conducerea echipei (lucru pe care nu-l știm dacă și-l dorește, pentru că nu a fost încă întrebat) am eliminat din start neînțelegerile existente între gruparea C.S.M. și Catedra de handbal de la L.P.S. Dacă are cineva ceva împotriva acestei soluții, să argumenteze!

■ Am ajuns și la greva foamei

Sătule de promisiuni deșarte și lipsite nu numai de sprijin financiar ci și de cel moral, handbalistele ieșene au clacat duminică în propriul fief, Șuiorul Baia Mare dîndu-le o nouă lovitură de grație. Alarmate de iminența retrogradării și de ideea de a nu mai putea face performanță în Iași, handbalistele recurg la soluții de conjunctură: Daniela Iosub a fugit la Timișoara, Lili Bahrim și Alina Grosu au bagajele pregătite de plecare, iar celorlalte componente ale echipei, debusolate, nu știm ce le va rezerva viitorul. Cu atît mai dramatică ni se pare a fi soluția aleasă de căpitanul echipei, ***Stela Rupa, care, începînd de duminică, a optat pentru greva foamei,*** o premieră în sportul românesc, și poate și în cel mondial, care, oricît de încrezători am fi, nu poate duce la nimic! Pentru că sportul a fost deja catalogat de actualii guvernanți drept o activitate nerentabilă și fără sens! De unde știm asta? Consultați cifrele de buget alocate sportului și vă veți convinge! **(Leonard CĂNĂNĂU)**

PANORAMIC

Lupte

George Corduneanu - campion național

La Tîrgu Mureș s-au desfășurat la sfîrșitul săptămînii finalele C.N. de lupte libere seniori. Avînd o comportare excelentă, ***George Corduneanu*** (C.S.Ș. Unirea Nicolina Iași) a dominat net întrecerile la categoria 48 kg, cea mai puternică din punct de vedere valoric și numeric (125 de participanți), obținînd locul 1. O comportare meritorie a avut și ***Petronel Corduneanu*** care, în ciuda vîrstei fragede (17 ani) s-a luptat de la egal la egal cu sportivi experimentați. Felicitări antrenorilor ***G. Broșteanu și A. Neagu,*** care i-au pregătit pe luptătorii noștri. **(O.M.)**

Canotaj

Medalii pentru juniorii ieșeni

La C.N. de canotaj fond pentru juniori desfășurate la sfîrșitul săptămînii trecute la Timișoara, au urcat pe podium și doi sportivi de la C.S.M. Iași, pregătiți de ***prof. Valeria Cătescu. Camelia Conțu*** a obținut medalia de bronz, iar ***Ciprian Bălășel*** - cea de argint în probele de schif simplu.

Fotbal - Primera Division, etapa a XXVIII-a

Nu merge Barça fără Hagi!

Real Madrid - Real Zaragoza 3-0 (1-0); Deportivo Coruna - Tenerife 4-1 (2-0); Real Betis - Atletico Madrid 2-0 (0-0); Sporting Gijon - Sevilla 3-0 (0-0); Albacete - Espanol Barcelona 1-1 (0-1); Celta Vigo - Valencia 0-0; Real Valladolid - Oviedo 2-1 (1-0); Logrones - Compostela 0-4 (0-1); FC Barcelona - Real Sociedad 1-1 (0-0).

Clasament:

1. Real Madrid	28	17	8	3	63-21	42
2. Deportivo	28	14	8	7	44-25	36
3. Barcelona	28	14	7	7	45-35	35
4. Real Betis	28	11	12	5	33-17	34
5. Zaragoza	28	14	5	9	38-35	33

■ ***Italia - 26***: Cagliari - Foggia 2-1 (1-0). Au înscris: Pusceddu '9, Dely Valdez '66, respectiv, Cappellini '63.
■ ***Anglia - 37:*** Liverpool - Leeds 0-1 (0-1);
■***Semifinalele Cupei Angliei***: Tottenham - Everton 1-4; Manchester Utd. - Crystal Palace 2-2 (se va rejuca pe 12 aprilie)
■ ***Germania - 25:*** Werder Bremen - München 1860 2-0 (0-0).

Soccerul pe urmele voleiului?

Time-out la fotbal feminin

Federația Internațională de Fotbal Asociație a hotărît ieri să introducă cu titlu experimental o nouă modificare a regulamentului de fotbal: ***o pauză de două minute pe repriză, pentru sfaturi tactice.*** Împrumutat din baschet și volei sistemul va fi încercat la turneul final al Campionatului Mondial de fotbal feminin, programat în Suedia, în luna iunie. De remarcat că time-out-ul este deja folosit în liga profesionistă suedeză, precum și în campionatele regionale din Brazilia. Precizînd că acest experiment se face la cererea multor tehnicieni din fotbalul mondial, purtătorul de cuvînt al FIFA a declarat că, în cazul unui succes, time-out-ul va fi folosit la Campionatul European din Anglia 1996.

Tenis

Conchita cîștigă la Amelia Island

Finala: Conchita Martinez (Spania, nr.1) - Gabriela Sabatini (Argentina, nr. 2) 6-1, 6-4; ***"Două turnee cîștigate într-un interval scurt, asta înseamnă mult pentru mine"*** a declarat Martinez, după victoria în fața Gabrielei Sabatini (Conchita Martinez își adjudecase și turneul Family Circle, disputat pe zgură). Pentru victoria de la Amelia Island, jucătoarea spaniolă a încasat 79.000 dolari. Martinez este la a 22-a victorie în carieră într-un turneu WTA.

■ ***Americanul Andre Agassi*** este începînd de aseară ***liderul clasamentului ATP***, deși în ultima săptămînă nu a participat la nici un turneu. În vîrstă de 25 de ani, Agassi l-a devansat în ierarhia mondială pe compatriotul său, Pete Sampras, devenind astfel al 12-lea lider în ATP, de la introducerea acestui sistem (1973).

1. Andre Agassi (SUA) - 4403 p; 2. Pete Sampras (SUA) - 4216 p; 3. Boris Becker (Germania) - 3274 p; 4. Sergi Bruguera (Spania) - 2556 p; 5. Evgheni Kafelnikov (Rusia) - 2538 p; 6. Michael Chang (SUA) - 2519 p; 7. Alberto Berasategui (Spania) - 2479 p; 8. Michael Stich (Germania) - 2467 p; 9. Goran Ivanisevic (Croația) - 2394 p; 10. Wayne Ferreira (Africa de Sud) - 2030 p.

Rugby

Juniorii - mai tari ca seniorii

Ieri a debutat la București cea de-a 27-a ediție a Campionatului Mondial rezervat juniorilor (under 20). În grupa A1, ***reprezentativa României a terminat la egalitate, 27-27 (10-20) cu formația Franței.*** Într-o altă partidă din aceeași grupă, Africa de Sud - Polonia 61-6 (31-6).

Atletism

Susen Tiedtke-Greene s-a dopat

Săritoarea în lungime, Susen Tiedtke-Greene (Germania) a folosit anabolizantul testosteron în timpul Campionatelor Mondiale indoor, de la Barcelona - a anunțat astăzi Federația Germană de Atletism (DVL). "Testul efectuat pe 13 martie a scos clar în evidență urme de testosteron. Sportiva a declarat că i s-a administrat această substanță fără știrea ei. În ceea ce ne privește, ea este suspendată din orice competiție" - se spune în declarația DLV. În cazul în care și al doilea test anti-doping este pozitiv, Tiedtke-Greene va fi suspendată 4 ani din viața sportivă. De remarcat că la Barcelona, săritoarea germană cucerise medalia de bronz.

Fotbal - Divizia A

Un autentic derby moldav

■ Cu gîndul la Brăila ■ Un duel nedecis ■ Raperii din Bacău

■ Febra meciului de la Brăila din etapa viitoare se făcea simțită în tabăra băcăuană și înaintea partidei de sîmbătă. Marcați de rezultatele nefavorabile obținute în ultima vreme și, mai ales, de egalul de la Focșani, tinerii ***Ciocoiu și Rotariu***, precum și ***Condurache***, nu au fost trecuți pe foaie. De asemeni, ***Răducan, Gireadă și Manta***, care în cazul primirii unui cartonaș galben nu ar fi jucat la Brăila, au fost rezerve. Norocul gazdelor a fost că experimentații ***Firici, Pavel și Trîmbițaș*** au astupat cu succes golurile din echipă.

■ Evoluția ieșenilor din cea de-a doua repriză a pus pe jar banca băcăuană, destul de liniștită la pauză. ***Dobrea*** a făcut cam ce a vrut cu tînărul Ciobanu, acesta din urmă autoaccidentîndu-se (entorsă) la o urmărire asupra incisivului atacant ieșean ale cărui curse au semănat de fiecare dată panică. Avînd ambele schimbări efectuate, ***gazdele au jucat în ultimele zece minute în nouă jucători de cîmp***. Introduși la pauză, ***Cotan și Căunei*** au dinamizat o linie de mijloc apatică în prima parte. Cu "locotenenții" în plină formă, punctul de distribuție numit ***Kerezsy*** a început și el să joace la adevărata valoare în repriza a doua, lansările sale către vîrfurile de lance Dobrea și Pancu fiind de o precizie de ordinul micronilor! Apropo de Pancu, acesta s-a simțit mult mai în largul său în avanposturi decît la mijlocul terenului. Ca urmare a schimbărilor efectuate, Nemțanu a trecut în a doua repriză la marcaj, evoluînd la fel de bine ca și în primele 45 de minute cît a jucat închizător. În duelul ***Căpușă - Paraschiv***, scorul a fost egal, Ciprian "citindu-l" pe atacantul băcăuan și anihilîndu-l complet după prima parte, în care vîrful gazdelor marcase și ratase alte bune ocazii.

■ Văzînd că gluma se îngroașă, pentru a echilibra partida, antrenorul Orac l-a introdus în minutul 67 pe ***jolly-joker-ul Răducan.*** Acesta însă nu a avut o evoluție bună, gîndul fiindu-i, probabil, mai mult la muzica rap pe care la sfîrșitul meciului o savura, dînd la maximum casetofonul mașinii sale. Ce număr are mașina lui Răducan? ***VN-13-RAP!*** Și celălalt "olimpic" băcăuan Ciocoiu (19 ani) a venit la stadion cu mașina. Se respectă tinerii fotbaliști! **(Ovidiu MINEA)**

Indy Car - Long Beach (California)

Al Unser Jr. nu renunță

Încă de la Phoenix (Arizona) ***echipa Penske Mercedes*** (piloți Al Unser Jr. și Emerson Fitipaldi), deținătoare a titlului în Indy Car, atît la piloți (prin Al Unser Jr.) cît și la echipe, a arătat că este în revenire de formă și că nu este dispusă să cedeze așa de ușor prima poziție. Cu toate că primele două locuri pe grila de start a circuitului stradal de la Long Beach (California) au fost ocupate de Michael Andretti și Paul Tracy (ambii de la Newman Haas Ford Cosworth), ***Al Unser Jr. a reușit să-și apropie victoria într-un mod convingător,*** la peste 20 secunde de următorul clasat. Aceasta este a 6-a sa victorie de la Long Beach și a 28-a din întreaga sa carieră.

În centru atenției s-a aflat și ***Michael Andretti***, care duminică a avut probleme tehnice cu mașina (treapta a III-a a cutiei de viteză devenise inutilizabilă), el fiind nevoit să abandoneze cînd se afla pe locul 2 în cursă și mai erau doar 3 ture pînă la finalul întrecerii. ***Michael a părăsit traseul,*** el neputînd să mai negocieze un viraj datorită cutiei de viteză recalcitrante. Fugit din Formula I, Christian Fitipaldi, nepotul lui Emerson Fitipaldi, era să obțină locul III, dar a rămas în pană de combustibil în ultimul tur, și astfel a fost privat de un rezultat care ar fi însemnat o mare surpriză. Demn de remarcat este că ***cele 4 întreceri de pînă acum au avut patru cîștigători diferiți*** (Villeneuve, Tracy, Gordon, Al Unser Jr.), fapt ce arată cît de echilibrate și de disputate sînt întrecerile din Indy Car.

Clasamentul cursei: *1. Al Unser Jr. (Penske Mercedes); 2. Scott Prüett (Lola Ford-Cosworth); 3. Teo Fabi (Reynard-Ford Cosworth).*

Clasamentul general: *1. Scott Pruett 46p; 2. Marucio Gugelmin 38p; 3. Al Unser Jr. 34p; 4. Paul Tracy 32p; 5. Jacques Villeneuve și Bobby Rahal 30p.* **(V. GRĂDINARIU)**

Ciclism: Paris - Roubaix

O cursă infernală

Cursa Paris - Roubaix, ***"Infernul Nordului"***, cu un impresionant istoric de 93 de ediții (prima în 1896) s-a disputat, ca de obicei, pe un traseu de 266,5 km, foarte dur. Dacă priviți harta Franței și vă închipuiți că cicliștii rulează pe autostrada Paris-Lille (de unde mai sînt cîțiva kilometri pînă la Roubaix), vă înșelați amarnic. Parcursul pe asfalt este întrerupt de 18 porțiuni de 2-3 km pe piatră cubică și chiar poteci în plin cîmp sau pădure, unde ochelarii de protecție sînt obligatorii contra prafului stîrnit de automobilele și motocicletele însoțitoare sau bicicletele din față. De aceea, și în acest an, ***mulți cicliști valoroși au preferat Turul Țării Bascilor,*** deși cîștigurile sînt mai mici și cuprinde patru etape. Printre aceștia, toți componenții puternicelor echipe ***Banesto*** (Indurain) și ***Carrera*** (Chiappucci, Pantani). În primii 170 km au existat mai multe încercări de rupere a plutonului, în grup sau individuale ***(Veenstra, Collotti, Petito),*** toate eșuate. Aici, în pădurea Wandignies, la al zecelea pasaj dificil, profitînd de căderea englezului Yates, ***pleacă singur germanul Dietz (Telekom)***, dintr-un grup fruntaș de 50 de cicliști. El este ajuns după 6 km de ***rusul Ekimov (Novell), belgianul Vanderaerden (Brescia Latina) și italianul Tafi (Mapei GB)***. Dar cei patru trebuiau să ducă evadarea în trei, Tafi primind ordin "de sus" să facă ce poate pentru a-i întîrzia pe fugari, coechipierul său, ***belgianul Museeuw, liderul Cupei Mondiale,*** fiind în pluton. După 2'47" la km 205, avansul celor patru începe să scadă, datorită eforturilor depuse de ***moldoveanul Cimil, Ludwig și Yates***. Museeuw părînd că acuză dureri la genunchi, alți doi echipieri de la Mapei pleacă în urmărirea celor patru, pe care-i și prind: ***italienii Bortolami (cîștigătorul Cupei Mondiale 1994) și Ballerini***. O tactică comună în trei era mai simplă și Mapei avea șansa ocupării primelor trei locuri. Nu s-a întîmplat așa, doar Ballerini reușind o evadare solitară de 35 km, pînă la final, ceilalți cinci fiind prinși de pluton. La un minut după intrarea lui Ballerini pe velodromul Roubaix, alți trei cicliști au sosit acolo înaintea plutonului și pentru ordinea finală a fost nevoie de fotografie. **Clasament**: ***1. F. Ballerini (Italia - Mapei); 2. A. Cimil (Moldova - Lotto); 3. J. Museeuw (Belgia - Mapei); 4. E. Moncassin (Franța - Novell).***

Moldoveanul Andrei Cimil

În Cupa Mondială, Museeuw păstrează primul loc, urmat de Ballerini, care în 1994 nu cîștigase nici o cursă!

Cîștigurile oficiale (fără sponsori) au fost de 510.000 FF, cu 150.000 la locul I și 110.000 la locul I pe puncte (sprinteri). **(G. ANGHEL)**

Speranțele sportului ieșean

■ *Lupte: Șapte calificați la faza finală*

La Olimpiada cluburilor sportive școlare de lupte de la Brașov, elevii antrenorilor V. Țuchel și S. Enache au avut o comportare foarte bună, șapte dintre ei calificîndu-se la faza finală. Aceștia sînt: Ilie Munteanu și Narcis Gazii (locurile 1 și 3 la 40 kg), Vasile Corduneanu, Dragoș Enache (locurile 1 și 3 la 43 kg), Eugen Gazii (locul 3 la 47 kg), Mihai Parfenie (locul 2 la 55 kg) și Eduard Țuchel (locul 3 la 62 kg).

■ *Badminton: Sabina Robu continuă*

La sfîrșitul săptămînii s-a desfășurat la Tg. Mureș finala Campionatului Național de badminton pentru copii. La categoria 15-16 ani, ieșeanca Sabina Robu (Politehnica - Liceul "Național") a cîștigat două locuri 1 (la individual simplu și dublu, făcînd pereche cu Florentina Negoescu din București). La categoria 11-12 ani, reprezentantele clubului ieșean, mai neexperimentate, au fost eliminate în turul III. Dar iată care sînt speranțele badmintonului ieșean: E. Condrea, A. Toma și A. Gașpar (toate eleve la Liceul "Național"). Antrenorul sportivelor ieșene este prof. Neculai Oloeriu.

■ *Șah la Sinaia*

Între 1 și 8 aprilie, la Sinaia, a avut loc un puternic turneu Open de șah rezervat concurenților sub 6 ani. Cele mai bune performanțe obținute de elevii antrenoarei Margareta Perevoznic sînt: locul 4 - Mircea Gavriluță (elev în clasa a IX-a la Liceul "Negruzzi"), locul 5-9 - Alina Moțoc (clasa a III-a la Școala Generală 23) și Bogdan Nechifor (clasa a IX-a la Liceul "Negruzzi").

■ *Fotbal: Două victorii pentru juniorii ieșeni*

Echipele de juniori de la F.C. Lynx Iași au încheiat victorioase întîlnirile susținute la Piatra Neamț cu team-urile similare ale C.S. Săvinești. Juniorii II au învins cu 2-0 (au înscris Rudac și Băsescu), iar juniorii III cu 3-0. **(Ovidiu MINEA)**

La Sport Fan Club

Astăzi, Penicilina!

Astăzi, la orele 18,00, la Studbar, reprezentanții mass-mediei din Iași au ca invitate de onoare pe elevele antrenorului Nicu Roibescu, voleibalistele de la Penicilina Iași, medaliatele cu bronz ale actualei ediții a Superligii feminine.

COMPANIA DE TURISM
NET
Sărbătorile de PAȘTE la SCHITU DURĂU 21-25.04 - 32.000 lei
CAP AURORA - Hotel "Onix" - 28.04 - 2.05 - 20.000 lei
Odihnă și tratament în toate stațiunile din țară
Excursii TURCIA - 15.04. POLONIA - 10.04
EGIPT - Cairo, croazieră pe Nil sau Egicro, CIPRU - Protaros, THAILANDA - Bangkok, CHINA - Beijing, FRANȚA - Paris, ANGLIA - Londra, ISRAEL, SUA, SPANIA-Madrid sau Barcelona
-asigurăm transport cu avionul și servicii turistice complete.
Ofertă specială
FRANȚA - COASTA CATALANĂ
- transport lunar cu autocar aer condiționat pe ruta:
Iași - Lublijana - Veneția - Firenze - Prerpignan și retur;
- cazare hotel 3 stele. Cost program 985.000 lei + 85$
Informații și înscrieri:
IAȘI - Casa Modei - mezanin.
Telefon 032-117596.
PIATRA NEAMȚ - Tel. 033-631536.
TÎRGU FRUMOS - Tel. 032-712408.
net
KLM AGENT

RADIO NORD-EST IAȘI
RADIO NORD-EST
72,44 FM - STEREO
TOP 11 SLOW
Ediția nr. 60
↑ 1. Guilty - BARBRA STREISSAND
↑ 2. Harvest Moon - NEIL YOUNG
↓ 3. Love Will Keep Us Alive - EAGLES
↑ 4. Secret Garden - BRUCE SPRINGSTEEN
↓ 5. Kiss Of Life - SADE
↑ 6. Norwegian Wood - THE BEATLES
↑ 7. Shape Of My Heart -STING
NE 8. Man On The Moon - R.E.M.
↑ 9. Angel - EURYTHMICS
↓ 10. Can I Sleep In Your Arms - WILLIE NELSON
↓ 11. It's Good To Be King - TOM PETTY
DE 11 ORI ... SINGURĂTATE
Propuneri
1. I Should Have Know Better - JIM DIAMOND
2. Thank You For Hearing Me - SINEAD O'CONNOR
3. For Your Babies - SIMPLY RED
REALIZATOR: DRAGOȘ OLTEANU

Atenție conducători auto profesioniști !
PLĂCI AUTO
de identificare
• dreptunghiulare R70 • triunghiulare R69
Obligatoriu de la 1 iulie 1995
conform HG 594/1991, cap. IV
Unic distribuitor
UNIVERSAL RX GROUP
6600 Iași, str. Grigore Ureche 3, tel/fax:112058, 212660

trasis PLUS
IAȘI - ROMANIA
vinde en gros
portocale
banane
import GRECIA
la prețurile importatorului!
Distribuire cu
mașinile firmei, prin
agenți comerciali calificați
Adresă firmă: str. Moara de Foc 35, et.2
Telefon/fax: 032/251714
Adresă depozit: str. Arcu 35, parter
Telefon/fax: 032/142717

PUBLICITATE

AGENDA OMULUI DE AFACERI

PC - AMI

- CALCULATOARE
- IMPRIMANTE
- SOFTWARE
  - contabilitate
  - proiectare construcţii
- SERVICE SISTEME DE CALCUL

B-dul Copou nr. 4, tel. 032/144718, 211745

Agenţia de Publicitate
NORD-EST BB/AC
oferă servicii moderne şi profesionale în domeniul expoziţional:

- reprezentare la tîrguri şi expoziţii;
- calendare expoziţionale trimestriale (interne şi externe)
- studii de marketing.

Str. Smîrdan nr. 5, cam. 212, tel./fax 144776

FOOD-LAND S.R.L.
depozit en gros pentru produse alimentare, băuturi, cosmetice

Complexul Super Copou, intrarea din spate
Telefon 252914, 157034; Fax 131667
Contact: Anton Zaarour, director

MORA ELECTRONICS SRL
comercializează:

- cîntare electronice (DIGI 430, 650, CAS 15, 30; SAPSI SC 15P)
- case de marcat (SAPEL cu memorie fiscală, imprimantă termică, interfaţă serială)

Tel./fax 212735, tel. 112267

INTERELECTRIC SA

- copiatoare, fax-uri, imprimante laser MITA
- fax-uri, telefoane PANASONIC
- sisteme de radiocomunicaţii KENWOOD

Str. Elena Doamna 24, tel. 112004, 210030, 210031, fax 112366
Contact: Simon Iancu, Director

CASA LEBĂDA
produce
hipoclorit de sodiu, uz casnic şi industrial, chit pentru geamuri
comercializează
perhidrol, prenadez, detergenţi

Şos. Bucium 23 (Fabrica de Gheaţă), tel. 232348

EMI SRL
vinde.
frigidere, congelatoare, combine frigorifice, aragaze, televizoare color, aspiratoare, maşini de spălat, maşini de cusut, aparataj electric, confecţii, tricotaje, încălţăminte

B-dul Independenţei 19, bl. 1-5, parter, tel./fax 117530

CHALLENGER
tehnică de calcul
copiatoare AGFA X29

Iaşi, Bd. Ştefan cel Mare, bl. C1 - mezanin
Telefon 211617, 117981. Fax 211617

PETRA SRL

- tranformatoare toroidale de reţea în gama 15VA - 1000VA
- rebobinări motoare şi transformatoare electrice
- acţionări electrice şi automatizări
- prelucrări mecanice
- lămpi şi becuri cu halogen 20,50W
- proiectoare şi becuri cu halogen 100(150)W, 300 (500)W
- reclame luminoase

str. Împăcării nr. 27, tel. 125808, fax 221281

GHEZACO SRL

- Piese auto Dacia - import Franţa, Italia
- planetare S.N.R.A., GLAENZER, termostate, plăci presiune, discuri, set motor, acumulatori (44 - 143 Ah)

Str. Eternitate nr. 35, telefon 174381

MIRFAN MOBILUX SRL
sufragerii, dormitoare, biblioteci, holuri, bucătării, camere tineret, cuiere, canapele, fotolii, recamiere, mese extensibile

Piaţa Voievozilor, bloc C4, parter, vizavi de alimentara Minerva
Telefon 152647

CANEL S.R.L.

- sisteme de radiocomunicaţii MOTOROLA şi KENWOOD
- microproducţie şi SERVICE echipamente electronice
- sisteme de alarmă

Iaşi, C.I. Brătianu nr. 22
Tel./Fax: 032-114821

VÎNZARI

SC ELECTRIC PULS SRL vă oferă o gamă largă de spoturi luminoase, veioze, lămpi de birou, plafoniere şi lampadare, toate cu becuri halogen, adaptabile uşor spaţiilor comerciale, birourilor, vitrinelor, standurilor expoziţionale etc. Pentru informaţii sunaţi la telefon 032/213284.

Magazinul **ANDONA** (staţia de tramvai Spitalul Parhon) vă **oferă:**
- Porţelanuri şi servicii masă Dorohoi
- Cărţile "Fondul funciar" şi "Administraţia locală"
- Articolele firmei LYNX (treninguri, costume copii, tricouri)

Primim şi dedicaţii gratuite RTV Europa Nova.

Vînd foarte convenabil rochie mireasă măr. 44-46.
Tel.230974, după ora 18^{00}.

Vînd goblenuri cu rame deosebite, diferite modele. Preţuri convenabile.
Telefon 137596, după ora 17,00. Nu deranjaţi inutil.

VÎND
MESE DE BILIARD
NR. 7, NOI, CU ACCESORII, IMPORT ANGLIA, ŞI CU PLATA ÎN RATE.
LIVRARE IMEDIATĂ DIN STOC.
TEL/FAX 01/311.25.86.

SC VIBLANC SA
vă oferă
en gros şi en detail:
Frigidere ARCTIC 240 l - 430.000 lei
Frigidere ARCTIC 140 l - 305.000 lei
Frigidere FRAM 180 l - 350.000 lei
Frigidere FRAM 240 l - 410.000 lei
Congelatoare ARCTIC 210 l - 555.000 lei
Congelatoare ARCTIC 160 l - 475.000 lei
Congelatoare ARCTIC 120 l - 405.000 lei
Maşini spălat automatic Diamant - 575.000 lei
Maşini spălat cu storcător AL7 - 320.000 lei
Maşini spălat fără storcător AL 15 - 190.000 lei;
AL 12 - 180.000 lei
Storcător rufe -112.000 lei
Maşini cusut mecanice Monica - 210.000 lei
Garanţie 1 an.
Preţurile sînt pentru en detail.
Pentru informaţii sunaţi la telefon 148019 non stop.

IMPORTANT!
Vînd prefabricate tip SOMACO pentru casă cu trei camere.
Preţ-8 milioane lei negociabil.
Relaţii la telefoanele: 149924, 130109.

■ Vînd certificate proprietate, cantităţi mari. Telefon 032/158502. (335038)

■ Vînd certificate proprietate. Telefon 032/158502. (336692)

■ Vînd plăci vulcanizare, matriţe cizme cauciuc, matriţe papuci cauciuc, maşină găurit electrică. Telefon 178358. (336802)

■ **Vînd magazin mixt, cafe-bar în stare de funcţionare cu casă modestă de locuit, beci şi 800 mp teren aferent, la 18 km de Iaşi. Telefon 126247. (336812)**

■ **Vînd casete audio, sigilate RAKS-S-60 şi Golden. Preţul variază în funcţie de cantitate. Telefon 127032, între orele 10,00-21,00. (336825)**

■ Vînd lemne tăiate, esenţă tare, la preţ avantajos. Telefon 114569, după ora 16,00. (336827)

■ **Vînd dalmaţieni de 2 luni, vaccinaţi. Telefon 124776, după ora 16,00. (336835)**

■ Vînd pui cocker spaniel, negri, 9 săptămîni. Telefon 177000. (336852)

■ Vînd familii albine cu stupi multietajat. Vizitarea, zilnic, după ora 16,00, stradela Săvescu nr. 1, Iaşi. (336897)

■ Vînd măsuţă fantezie, model deosebit şi storcător legume şi fructe. Telefon 127238, după ora 14,30. (336894)

■ Vînd trior grîu (folosit şi ca selector pentru mori, China). Telefon 117126. (1848)

■ Vînd făină grîu, 480 lei/kg. Telefon 117126. (1848)

■ **Vînd TV alb-negru "Sirius 208" cu tub rezervă, trusă pentru sculptură în lemn. Telefon 176828. (1842)**

AUTO MOTO

Vînd OPEL REKORD 1,9
Stare perfectă de funcţionare.
Telefon 220396, după ora 18,00.

Vînd TALBOT HORIZONT, stare bună, înmatriculat, cu piese de schimb, preţ 3.500.000 lei.
Relaţii la SC MERSACHIM SRL, Iaşi, între orele 9^{00}-17^{00}, str. Păcurari 130, sau la telefon 252403, după orele 18^{00}.

Societate comercială vinde ARO 320L (benzină), carosat izoterm, aluminiu, fabricaţie 1992, 40.000 km. Preţ informativ 7.000.000 lei.
Telefon: 172557, între orele 9,00 - 15,00.

Vînd motocicletă MINSK înmatriculată, nouă (600 km la bord), gri metalizat, 600.000 lei. Telefon 144776, 172557/122 orele 9.00 - 17.00.

Vînd motor şi cutie de viteze, pentru RENAULT 18. Preţ negociabil. Telefon 123768, după ora 18,00.

SC VARĂ COM SRL BRĂILA
vinde prin sc RECAM AUTO 25 srl, din str. Tătăraşi 13 (vizavi de staţia peco BAŞ CEAUŞ) piese de WARTBURG şi TRABANT originale din import Germania.

Vînd seturi motor BORGO, segmenţi, cuzineţi, planetare Glaentzer originale Franţa şi alte accesorii pentru DACIA 1300-1400. Elemente caroserie DACIA 1100, acumulatori Fulmen (Franţa). Magazin piese auto, la parterul sediului ziarului OPINIA.

■ Vînd Opel Kadett 1,3, an fabricaţie 1986, înmatriculat, benzină, cutie viteze automată. Telefon 155682.

■ **Vînd Dacia 1310 TLX, decembrie 1992, culoare alb 13, 5 viteze, 5,6 mil. lei. Telefon 151322.**

■ **Vînd Oltcit, an fabricaţie 1992, motor nou, 200 km, verificare tehnică 2 ani, preţ 3,5 mil. lei. Telefon 251343.**

■ Vînd Oltcit, stare excepţională, motor şi cutie originale, cu piese franţuzeşti, preţ avantajos şi negociabil. Telefon 740598.

■ Vînd Dacia 1310 TLX, an fabricaţie 1987, cutie 5 trepte, bleu Mamaia, motor 38 mii km, impecabilă, preţ 4,7 mil. lei, negociabil. Telefon 178232.

■ **Vînd Dacia 1310 TLE, 1990, Polonia, cu nr. nou, 4,7 mil. lei, negociabil, Dacia 1310, 1982, Ungaria, 18 mil. lei, negociabil. Vizibil, zilnic, în parcare BTT-Orizont. Telefon 126283, între orele 9,00-12,00.**

■ **Vînd Dacia 1410 TLX, 5 trepte, octombrie 1994, fabricată la comandă. Telefon 170943.**

■ **Vînd Lada Niva, Renault Fuego, Peugeot diesel (ax came rupt) sau acte. Telefon 173769.**

■ Vînd Fiat Uno-D, 5 portiere, 1986, înmatriculabil, 100 mii km, 2300 dolari, negociabil, sau înmatriculat - 3500 dolari, negociabil. Telefon 122736.

■ **Vînd Dacia 1410 TLX, 5 trepte, octombrie 1994, fabricată la comandă. Telefon 170943.**

■ **Vînd Dacia 1310, 1989, Ungaria, 4,4 mil. lei. Telefon 151450, după ora 14,00.**

■ **Vînd Dacia 1310, Ungaria, an fabricaţie 1984, înmatriculată sau neînmatriculată, preţ negociabil, stare foarte bună. Relaţii la telefon 133976.**

■ **Vînd orice piesă şi element de caroserie pentru Mercedes Cobra 300. Telefon 140890.**

■ **Vînd motor Mercedes 300, parbrize Mercedes. Telefon 140890.**

■ **Vînd autoizotermă 5 t; sau schimb cu autoturism plus diferenţă. Telefon 146303.**

■ Vînd Opel Kadett diesel, berlină, 4 portiere, 1987, stare foarte bună, neînmatriculat, cu vamă plătită, 4500 dolari sau echivalentul în mărci. Telefon 764317, 761444.

■ Vînd Opel Ascona 1,6 C, înmatriculat, fabricaţie 1986, cu multiple piese schimb, aspect şi funcţionare ireproşabile, preţ 3800 USD. Telefon 230657.

■ Vînd Opel Kadett, an fabricaţie 1981, 2 portiere, vopsea originală, înmatriculat 12-IS, stare de funcţionare şi aspect ireproşabile. Telefon 146981.

■ **Vînd autoturism marca Subaru 1600, culoare gri metalizat, cu 4 portiere, în stare perfectă de funcţionare, preţ negociabil. Relaţii, zilnic, la telefon 116820, între orele 10,00-18,00 sau la telefon 250364, după ora 18,30.**

■ Vînd urgent şi avantajos, două autoturisme Audi 80 GLS, bune, unul înmatriculat, cu carte identitate, 1600 cmc, 2500 dolari, negociabil. Telefon 160305.

■ **Vînd Fiat Regata break diesel, 1986, geamuri electrice, închidere centralizată, volum reglabil, servodirecţie, stare perfectă de funcţionare, înmatriculabil, foarte convenabil. Telefon 140890.**

■ Vînd urgent şi convenabil, Wartburg 353, model 84, stare ireproşabilă, preţ 2 mil. lei, negociabil, sau vînd certificat de înmatriculare. Relaţii la telefon 153955, după ora 13,00.

■ Vînd Datsun-Nissan Stantza, model 1982, înmatriculabil cu 12-IS, 1000 dolari şi Nissan Datsun Cherry pentru piese, în stare de funcţionare, 500 dolari. Telefon 152095.

■ **Vînd, foarte urgent, Nissan Sanny break, an fabricaţie 1982, poate fi înmatriculat cu 12-IS, capacitatea cilindrică 1477 cmc, preţ negociabil, 2,5 mil. lei sau echivalentul în dolari, mărci. Telefon 111560, 119800.**

■ **Vînd Opel Kadett Sport, an fabricaţie 1982, cu îmbunătăţiri (spoilere, faruri duble), şi Nissan, model jeep, an fabricaţie 1984, intrat în ţară pe 20.01.1995. Telefon 252319.**

■ Vînd două autoturisme Ford Escort, an fabricaţie '82-'83, cu vama plătită, jenţi aluminiu (sau dezmembrez). Telefon 170362.

■ Vînd Renault 18, înmatriculabil 12-IS, pentru studenţi străini, în stare perfectă de funcţionare, preţ negociabil. Telefon 250585.

■ Vînd Oltcit RM, an fabricaţie 1990, preţ - 3,5 milioane. Relaţii la telefon 251729, între orele 8,00-10,00 şi 19,00-22,00, zilnic. (336857)

■ **Vînd urgent Dacia 1310, an 1984, adusă din Ungaria recent, stare perfectă. Preţ negociabil. Telefon 221089. (336899)**

■ Vînd pentru VW-Audi, curele distribuţie 135, 121, 119, 75 dinţi, planetare, cuzineţi, pompă injecţie, cutie viteze ş.a. Telefon 117126. (1848)

■ Vînd ARO 320 (autoutilitar), an fabricaţie 1993, 9000 km; capacitate - 2500 cmc; stare perfectă de funcţionare. Preţ informativ - 12.000.000., negociabil. Telefon 158491. (336876)

■ Vînd Dacia 1310, din anul 1988, preţ negociabil. Telefon 123880. (1788)

■ De vînzare elemente Dacia 1310: motor, caroserie, punte, lunetă spate, banchetă. Telefon 163116, după ora 16,00. (339164)

■ Vînd trei jenţi cu anvelope tubeless 175/14 tip Mercedes - 50.000 bucăţi; vînd carcasă cu sateliţi şi rulmenţi grup conic multicar nemţesc, 150.000 bucăţi. Telefon 143906. (339158)

ELECTRONICE

VÎND
televizor color RUBIN fără telecomandă, din 1992, preţ avantajos.
Relaţii la telefon 145354.

Vînd TV color
"LEVIS"
diagonala 54,
preţ 550000 lei.
Telefon 252403,
după orele 18^{00}.

■ **Vînd dubludeck "Mayak 249" cu boxe, nou. Preţ fix 300.000 lei. Telefon 252975. (336395)**

■ Vînd cameră video 8 mm, AKAI INTELIGENT-Q cu încărcător acumulator şi cabluri, antenă satelit completă în stare de funcţionare, preţuri negociabile. Telefon 120538. (336700)

■ Vînd telefon "Panasonic" şi "Panafonic". Telefon 117126. (1848)

CASE - TERENURI

Vînd apartament 3 camere decomandate, zona Podu Roş, cablu, faianţă baie şi bucătărie, uşă ştejar.
Tel.221649.

Vînd urgent apartament 2 camere decomandate, boxă 16mp, magazie din cărămidă 11 mp, în Copou. Relaţii la telefon 149924.

■ **Vînd apartament 2 camere, în Bîrlad, îmbunătăţit, instalaţii grupuri sanitare; sau schimb cu apartament 3 camere plus diferenţă. Telefon 035/411176.**

Vînd casă bătrînească, zona Tătăraşi, stradela Nicoriţă nr. 8, suprafaţă de 435 mp, 2 camere plus dependinţe, beci, garaj nou, apă în curte, telefon, posibilităţi de racord gaz. Preţ informativ 20 milioane lei.
Pentru cei interesaţi, relaţii suplimentare la telefon 157261.

■ Vînd apartament 3 camere, confort I, decomandat, Mărăţei I, preţ negociabil. Telefon 033/629741.

■ Vînd casă şi apartament, oraş Negreşti-Vaslui. Telefon 035/457016.

■ **Vînd, urgent, apartament 3 camere, semidecomandat, et. 1, zona Piaţa Chirilă, Tătăraşi, bloc foarte liniştit. Telefon 148355.**

■ **Vînd clădire cu o suprafaţă utilă de 164 mp, al cărei spaţiu poate fi folosit pentru activităţi de producţie, comerţ, alte activităţi. Relaţii la telefon 123881.**

■ Vînd casă nou construită, din lut, fără autorizaţie, cu posibilitate curent electric, gaz, canalizare, fără curte, zona Podu de Piatră, preţ negociabil 5 mil. lei; sau schimb cu apartament cu o cameră, sau apartament 2 camere, indiferent de zonă. Telefon 166047.

■ **Vînd minimotel, în apropierea staţiunii Durău, compus din: restaurant-sală de mese (100 locuri), bar, bucătărie, cameră tranşare (150 mp), terasă (100 locuri), subsol (pivniţă) 100 mp, 3,1 înălţime; încălzire centrală proprie; alimentare cu apă proprie şi instalaţie evacuare; etaj cu 6 camere, două holuri, două băi (130 mp). Preţ informativ -160 mil. lei. Telefon 033/626238, după ora 19,00; 033/224191, între orele 9,00-17,00.**

■ Vînd, urgent, apartament 3 camere, preţ negociabil 10-12 mil. lei; sau schimb cu similar Constanţa. Telefon 162863.

■ **Vînd apartament 3 camere, decomandat, faianţă baie şi bucătărie, balcon închis, cablu telefon, şos. Naţională, et. 4 (pasarelă Gară) sau schimb cu apartament 2 camere plus diferenţă. Telefon 157076.**

■ Vînd apartament 3 camere, zona Ţesătura, et. 1, bloc cărămidă, cu faianţă baie şi bucătărie. Telefon 138100.

■ Vînd apartament 3 camere, confort I; sau schimb cu Paşcani. Telefon 147013.

■ **Vînd apartament cu o cameră, confort I, str. Gării, plata în lei sau valută. Telefon 231665.**

■ Vînd apartament 4 camere, proprietate, decomandat, et. 1, Metalurgie. Telefon 178977.

■ Vînd, urgent, apartament 4 camere, decomandat, foarte bun pentru privatizare, zonă foarte bună. Telefon 111303.

■ **Vînd apartament 3 camere, confort I, decomandat, două băi, parchet, zugrăvit în calciu, faianţă baie şi bucătărie, cu gratii la geamuri, cu parter înalt, proprietate, telefon Alcatel, două boxe, bun pentru privatizare, negociabil. Telefon 250840.**

■ Vînd apartament 3 camere, decomandat, 60 mp, orientat sud-est, et. 10, fără probleme cu terasa, cu boxă la subsol, bulevardul Independenţei. Telefon 144989.

■ **Vînd (schimb cu apartament 2 camere) apartament 2 camere, zona Podu Roş. Telefon 130573.**

■ Vînd apartament, et. 1, str. Primăverii, la stradă (anexă), preţ fix - 16 mil. lei. Telefon 134379.

■ Vînd apartament 3 camere, decomandat, două băi, bucătărie, cu faianţă, ipsoserie, geamuri (3 rînduri), hol cu parchet, calciu, balcon 6 m. Telefon 165404.

■ Vînd apartament 2 camere, confort I, îmbunătăţit, zona Zimbru, 12 mil. lei, negociabil. Telefon 160297.

■ **Vînd, urgent, apartament 2 camere, semidecomandat, proprietate, la parter, cu telefon, bun şi pentru S.C., în bloc cu stomatologia Profamilia, zona Podu Roş, preţ negociabil - 7 mil. lei. Telefon 114032.**

■ Vînd casă, str. 13 Decembrie, Fălticeni. Telefon 030/444058.

■ **Vînd apartament 2 camere, semidecomandat, confort I, mobilat, zona Metalurgie (Grădinari, lîngă cămine Tudor Vladimirescu). Relaţii la telefon 179161.**

■ Vînd casă cu două camere şi bucătărie, (grajd), în Tg. Neamţ, comuna Timişeşti, sat Plăieşu. Telefon 163089.

■ Vînd spaţiu comercial, amenajat ca magazin mixt şi atelier de vulcanizare (cu toate aprobările de funcţionare), 4 camere, magazie, grup sanitar, 142 mp, în şos. Bucium nr. 23, 18 mil. lei. Telefon 127460, între orele 8,00-16,00.

■ Vînd apartament 4 camere, recent zugrăvit în calciu, baghete, faianţă, două balcoane închise, camere cu intrare separată, la etajul 9, zona Mircea cel Bătrîn. Telefon 120272.

■ Vînd apartament 2 camere, confort I, decomandat, balcon închis, faianţă bucătărie, gresie şi faianţă baie, parchet, proaspăt renovat, telefon, telecablu, etajul 10, amplasat între Minerva şi Zimbru; preţ 12 mil. lei, negociabil. Telefon 163095.

■ **Vînd (schimb) apartament 3 camere, cu telefon, telecablu, preţ negociabil, bulevardul Dacia nr. 67, bl. DE 2, et. 3, ap. 1. Telefon 158867.**

■ Vînd apartament 2 camere, decomandat, confort I, et. 3, zona Tg. Cucu, cu îmbunătăţiri, mobilat sau nemobilat, telefon, TV cablu. Telefon 112241.

■ Vînd apartament 3 camere, decomandat, două băi, două balcoane mari, închise, telecablu, telefon, faianţă, gresie, foarte bine întreţinut (ipsoserie, calciu), Păcurari (vizavi de Poştă), poziţie excepţională, preţ negociabil. Telefon 167793.

■ Vînd casă cu 500 mp teren, în stradela I. Mironescu (Moara de Vînt). Telefon 220318.

■ Vînd apartament 3 camere, confort I, decomandat, două băi, balcon (10 m) închis, garaj la parter, boxă şi alte dependinţe, telefon şi telecablu, în Nicolina II-CUG, preţ 32 mil. lei. Telefon 123710.

■ Vînd apartament 3 camere, decomandat, din 1989, cu două grupuri sanitare, trei balcoane, faianţă baie-bucătărie, calciu, uşă nouă, telefon Alcatel, cu 74 mp. Telefon 250326.

■ Vînd garsonieră, et. 1, balcon închis, telecablu, zona Gară, preţ 10 mil. lei. Telefon 112090, interior 3127; sau 170818.

■ Vînd apartament 3 camere, vizavi de Club 20, et. 4, în calciu, cu parchet, faianţă, al treilea rînd de geamuri, telefon, balcon închis. Telefon 150637.

■ **Vînd în Bucium, pe şos. Bîrnova, casă nouă, cu teren 1200 mp (diverse), preţ - 35 mil. lei; sau schimb cu apartament plus diferenţă în rate, variante. Telefon 251553.**

■ **Vînd (schimb cu garsonieră, zonele CUG, P. Roş) apartament 2 camere. Telefon 129533.**

■ Vînd apartament 4 camere plus o cameră la subsol, în perfectă stare, cu posibilităţi pentru spaţiu comercial, preţ fix - 40 mil. lei. Telefon 168894.

■ **Vînd apartament 3 camere, confort sporit, două băi, două balcoane, et. 3, în Dacia (la bulevard), vizavi de complex Dacia (Bicaz), vedere la stradă, în staţia tramvai 5-6-10. Telefon 167085.**

■ **Vînd apartament 4 camere, ultracentral, în bloc Cina, două băi, calciu, gresie, faianţă, balcon 16 m, cu vedere la bulevard, preţ avantajos, 20 mii dolari, negociabil. Telefon 135771, după ora 9,00.**

■ Vînd, urgent, apartament 3 camere, preţ negociabil 10-12 mil. lei; sau schimb cu similar Constanţa. Telefon 162863.

■ **Vînd casă cu 3 camere plus hol, bucătărie exterioară, magazie, lumină electrică plus un hectar teren în jurul casei (arabil, vie, livadă), în sat Tungujei, comuna Ţibăneşti, judeţul Iaşi. Telefon 252030.**

■ **Vînd apartament 3 camere, semidecomandat, parter, bloc la stradă, Podu Roş. Telefon 111921. (1136)**

■ **Vînd convenabil teren construibil, 5000 mp, la şosea, Valea Lupului. Telefon 149810. (336609)**

■ Vînd apartament 2 camere, str. Decebal nr. 14, parter, confort I, îmbunătăţit, 46,70 mp. Relaţii la telefon 710742 sau 139250, după ora 17,00. (1728)

■ **Vînd teren zona CUG, 5000 mp, preţ negociabil. Relaţii la telefon 114868. (336696)**

■ **Hîrlău - vînd apartament cu o cameră, îmbunătăţiri substanţiale, preţ fix - 3 milioane lei. Telefon 114216, după ora 19,00. (339046)**

■ **Vînd teren pentru casă la Valea Lupului, 1300 mp, preţ informativ, 8000 mp, sau variante, maşină plus diferenţă. Telefon 165871.**

■ Vînd apartament cu o cameră, zona Podu Roş, lîngă Bazar, 40 mp, în bloc nou, complet finisat, 5500 $, negociabil. Telefon 113761. (336836)

■ **Vînd garsonieră, confort I, zona Frumoasa, preţ negociabil. Telefon 221532. (336840)**

■ Vînd casă în Ţibăneşti, Iaşi. Familia Irimescu Ginuţa-Zecime. (1773)

■ Vînd apartament 4 camere (110 mp) decomandate, et. 2, două balcoane, două grupuri sanitare, telefon, etc. Preţ - 13,5 milioane lei, zona Dacia. Telefon 126848. (336846)

■ **Predau în rate contract apartament 2 camere în construcţie, zona Tătăraşi. Telefon 113345. (336848)**

■ **Vînd teren, grădină în comuna Bîrnova. Informaţii la fam. Grădinaru Aneta, sau telefon 252032, Suceava, prefix 030. (336854)**

■ Vînd 1800 mp teren în Nicolina. Preţ - 10.000 mp, negociabil. Telefon 211068 sau 118251.

■ **Vînd urgent teren construcţie, cca 800 mp Ţicău, preţ informativ 2500 $. Telefon 124570, orele 18,00-22,00.**

■ Vînd teren construibil sat Pietrărie. Relaţii la telefon 220086.

■ Vînd spaţiu comercial (cedez contract) situat în incinta Gării Iaşi, în suprafaţă de 10 mp Telefon 212226, după orele 18,00. (339163)

■ Vînd urgent apartament 2 camere, semidecomandat, liber, Alexandru cel Bun, preţ negociabil, 8 milioane. Telefon 119774, între orele 8,00-20,00, oferte serioase. (339151)

■ Vînd apartament 3 camere decomandate, confort I, et. 3, zona Tătăraşi, bloc turn; preţ informativ - 21 milioane, negociabil; oferte serioase. Telefon 175559, dimineaţă pînă în ora 8,00 şi după-amiază după ora 19,00.

■ Vînd garsonieră cu multe îmbunătăţiri la etajul 1, curăţenie făcută recent, uşă de brad, instalaţie electrică şi sanitară schimbată, cu telefon, la un preţ avantajos. Persoanele interesate să sune la telefon 722185. Rog seriozitate.

■ **Vînd 5000 mp teren intravilan, deosebit, la şosea, 3 km de Iaşi - CUG, posibilitate curent electric, curînd telefon, telecablu, gaz metan. Preţ negociabil - 3000 lei/mp. Telefon 125795, seara. (336885)**

■ Vînd apartament 4 camere, confort I, proprietate la Lunca Cetăţuiei bl. 78 A, sc. B, et. 1, ap. 3, parchetat, la parter spaţiu comercial. Relaţii la domiciliu. Preţ negociabil. (1782)ÿ

CUMPĂRĂRI

Cumpăr apartament conf. I, minim 2 camere decomandate, exclusiv parter şi ultimul etaj, orice îmbunătăţire adusă apartamentului este binevenită. Exclus zonele: Canta, Metalurgie, CUG, Dacia, Dancu.
Telefon 143673

■ Cumpăr certificate proprietate. Telefon 153588. (336668)

■ Cumpăr garsonieră zonele Alexandru cel Bun, Zimbru, Dacia. Ofer 4 milioane lei. Telefon 126848. (336846)

■ **Cumpăr far şi semnalizator dreapta faţă pentru VW Passat model 1979. Telefon 177122. (1783)**

■ Cumpăr certificate de proprietate. Reper tonetă roşie Autogară. (336884)

■ **Cumpăr urgent acte Dacia 1310. Telefon 221019.**

ÎNCHIRIERI

■ Închiriez garaj B-dul Independenţei. Relaţii la telefon 214001. (336840)

■ Primesc în gazdă două fete. Telefon 270752. (336864)

SCHIMBURI

■ Schimb apartament 3 camere, parter, bloc la stradă, Podu Roş, cu apartament 2 camere sau garsonieră şi diferenţă negociabilă (zonele Independenţei, Centrul Civic). Telefon 111921. (1136)

■ Schimb apartament 2 camere în Braşov cu similar Iaşi. Telefon 032/133142. (1776)

■ Schimb casă ultracentral Iaşi cu apartament proprietate, et. I-II, ultracentral plus diferenţă, Iaşi. Telefon 037/625245, după ora 20,00. (336841)

■ **Schimb apartament 4 camere, zona Gară cu două apartamente a două camere. Telefon 111459. (1842)**

DECESE

Cu profundă durere, soţia Geta împreună cu copiii, anunţă încetarea din viaţă, după o scurtă dar grea suferinţă a soţului
Maftei Anton,
la data de 10 aprilie 1995, fost angajat al Regionalei C.F.R. Iaşi, coloana auto.
Slujba religioasă şi înmormîntarea vor avea loc pe data de 13 aprilie 1995, ora 12^{00} în cimitirul din satul Soci, comuna Mirosloveşti, judeţul Iaşi. Rudele şi prietenii iubitului nostru soţ şi tată sînt aşteptaţi să fie alături de noi la această mare pierdere. Dumnezeu să-l ierte.

Familia Elisabeta şi Costache Rusu anunţă cu nespusă durere stingerea din viaţă a celui care a fost
POPA PETRACHE
din Bîrlad
Înmormîntarea va avea loc marţi, 11 aprilie, ora 11, la cimitirul "Eternitatea".
Dumnezeu să-l odihnească în pace.

Fiii, nurorile, nepoţii şi rudele apropiate anunţă cu durere dispariţia din viaţă a nepreţuitei lor
ABĂLAŞEI MARIA.
Înmormîntarea are loc astăzi 11.04.1995, la cimitirul Eternitate.

Cu adîncă durere, Mariana-soţie, Irina-fiică şi Codruţ-fiu, împreună cu rudele apropiate anunţă decesul celui care a fost inginer
Ion Irimia
43 de ani.
Corpul neînsufleţit se află depus la Biserica Banu. Cortegiul funerar va pleca spre Cimitirul Eternitate miercuri, 12 aprilie 1995, la ora 12^{00}.
Îţi vom păstra o veşnică amintire.

Irina Berică-mamă soacră, profund îndurerată de dispariţia celui ce a fost un bun ginere, soţ şi tată ing. IRIMIA ION, îi va păstra o veşnică amintire, simţindu-i în permanenţă lipsa. Lasă o familie în fragedă tinereţe acum cînd se simte nevoia mai mult ca oricînd de prezenţa lui la întărirea căminului şi educarea copiilor.
Dumnezeu să-l ierte şi să-l odihnească în pace.

Destinul neprevăzut a răpit dintre cei vii pe cel ce a fost
PREPELIŢĂ A. GHEORGHE
83 ani. Pleacă acum pe ultimul drum lăsînd soţia, copiii, nurorile şi ginerii, nepoţii şi strănepoţii cu o imensă durere în suflet. Înmormîntarea va avea loc în comuna Focuri, jud. Iaşi, marţi, 11 aprilie 1995.
Dumnezeu să-l ierte.

Ana, soţie, familiile Lucreţia şi Virgil Nestor, Irina şi Jean-Luc Guiard, Felicia şi Corneliu Ştefanache anunţă cu adîncă durere trecerea în neființă a celui care a fost un exemplar soţ, părinte şi bunic,
Ioan Rădulescu
(Jean Rais)
Înhumarea va avea loc la cimitirul Eternitate, marţi, 11.04, ora 13.

■ Copiii, nepoţii şi rudele apropiate anunţă cu adîncă durere decesul celei care a fost o mamă şi o bunică de excepţie, MARIA BORDEIANU. Corpul neînsufleţit este depus la Biserica Cultului Creştin după Evanghelie Nicolina 61. Înmormîntarea va avea loc joi, 13.04.1995, orele 13,00, la cimitirul Sf. Vasile. Nu te vom uita niciodată. (1845)

■ Familia îndurerată anunţă stingerea din viaţă a bunei şi adevăratei lor mame, soacre şi bunici, Eugenia - Stângaciu. Înmormîntarea va avea loc marţi, 11 aprilie 1995, ora 13,00, la cimitirul Sf. Treime. Fie-ţi ţărîna uşoară, iubită noastră mămică. (339160)

CONDOLEANŢE

Colectivul Birourilor Tehnic şi Investiţii din cadrul R.A.T.C. Iaşi sînt alături de colegii lor Abalaşei Neculai şi Abalaşei Constantin în momentele de grea cumpănă pricinuite de trecerea în neființă a scumpei lor mame. Sincere condoleanţe şi Dumnezeu s-o odihnească în pace.

Familiile Lungu Petru şi Lungu Dumitru transmit sincere condoleanţe familiei Maxim Petru pentru pierderea suferită. Să-i fie ţărîna uşoară.

Familiile ing. Mănescu Constantin şi ing. Gheorghiţă Ion din Galaţi deplîng decesul prematur al celui ce a fost inginer
Irimia Ion
şi transmit sincere condoleanţe soţiei Irimia Mariana, copiilor Irina şi Codruţ şi familiei Berică Constantin.

Mătuşa Constantinescu Ortansa din Buzău, profund îndurerată de decesul nepotului
Irimia Ion
transmite sincere condoleanţe nepoatei Irimia Mariana şi copiilor Irina şi Codruţ. Lacrimi şi flori pe tristul mormînt.

Mirela, Lala şi Costică Berică sînt alături de nepoata lor Irimia Mariana şi de copiii Irina şi Codruţ în aceste momente grele pricinuite de trecerea prematură în neființă a celui ce a fost un bun soţ şi tată, inginer
Irimia Ion.
Un pios omagiu memoriei sale şi întreaga compasiune familiei îndurerate.

Cadrele didactice de la Şcoala Otilia Cazimir sînt alături de doamna profesoară Taşmoc Elena în momentele grele pricinuite de pierderea mamei şi-i transmit sincere condoleanţe.

Colectivul de elevi şi părinţi ai clasei a II-a B, de la Şcoala nr. 15 Iaşi, împreună cu d-na învăţătoare transmit sincere condoleanţe elevei Irimia Irina pentru decesul tatălui.

PUBLICITATE

Familia Bejancu este alături de familia Cincă în aceste momente grele pricinuite de trecerea în neființă a dragei lor soții și mame, Cornelia Cincă, și îi transmite întreaga sa compasiune și sincere condoleanțe. Dumnezeu să o odihnească în pace.

Colectivul Secției nr. 2 R.A.T.C. Iași este alături de familia Abalașei la greaua pierdere suferită prin decesul mamei și transmite sincere condoleanțe.

Colegii din Catedra de Chimie Organică a Universității "Al. I. Cuza" Iași sînt alături de d-ra asistentă Mona Ciobanu la dispariția prematură a tatălui său și exprimă familiei îndoliate sincere condoleanțe.

Ing. Victor Panaitiu-cumnat, dr. Dana Panaitiu-soră, împreună cu copiii sîntem alături de Mariana, Irina și Codruț în aceste clipe grele pricinuite de pierderea la numai 43 de ani a celui ce a fost un bun soț, tată și cumnat, ing.
IRIMIA ION
Dispariția prematură lasă un gol pe care îl vom simți toată viața. Dragă Ioane, Dumnezeu să te aibă în pace și să-ți fie țărîna ușoară.

Colectivul formației Toroidale - Tehnoton este alături de colega lor Corduneanu Elvira la marea durere pricinuită de pierderea tatălui și transmite sincere condoleanțe.

Cu adîncă durere, colectivul P.F.-FCM din Fortus S.A. regretă dispariția ing.
IRIMIA ION
și transmite familiei îndurerate sincere condoleanțe și întreaga noastră compasiune. Dumnezeu să-l ierte.

Familia Buzac transmite sincere condoleanțe familiilor Maxim, Frentz și Stratulat pentru pierderea suferită prin decesul celui ce a fost un bun tată, soț, socru și bunic **Gheorghe Stratulat**.

Colegii de la Catedra de Mecanică Teoretică a Universității "Gh. Asachi", sînt alături de doamna profesor doctor Elisabeta Rusu și exprimă întreaga compasiune pentru greaua pierdere suferită prin dispariția tatălui, transmițînd condoleanțe familiei.

Colegii de la Școala Picioru-Lupului sînt alături de doamna directoare Apetrăchioaiei Florentina la greaua pierdere suferită și transmit sincere condoleanțe familiei.

- Colectivul secției Policondensare II, sch. B TEROM S.A. transmite familiei Prepeliță Dumitru sincere condoleanțe pentru decesul tatălui. (1843)

- Colectivul compartimentului controlori vehicule este alături de familia Abălașei Neculai la pierderea suferită prin decesul mamei. Condoleanțe familiei îndoliate.

- Familia Todirică Chirilă și copiii regretă dispariția celei care a fost TOȘMOC AURICA, suflet ales, și sînt alături de familia greu încercată. Sincere condoleanțe. (1790)

- Laboratorul de Exploatări Funcționale al Spitalului Sf. Treime transmite sincere condoleanțe doamnei conf. dr. Ștefanache Felicia pentru decesul tatălui. (1786)

- Colectivul BCU "Mihai Eminescu" Iași transmite condoleanțe familiei Corneliu Ștefanache pentru pierderea suferită. (1784)

- Colectivul serviciului Marketing CM de la TEROM transmite sincere condoleanțe domnului inginer Bordeianu Constantin pentru pierderea suferită prin decesul mamei.

- Colectivul Secției de Medicina Muncii din cadrul Institutului de Cercetări Medicale Iași este alături de familia colegei ing. Lucreția Nestor în aceste momente grele pricinuite de decesul tatălui, transmițîndu-i sincere condoleanțe. (336875)

- Colegii din cadrul Regionalei Căi Ferate Iași, Divizia Trafic, sînt alături de colega ec. Irimia Mariana și transmit sincere condoleanțe întregii familii pentru pierderea prematură a soțului. (336900)

- Sincere condoleanțe d-lui ing. Tașmoc Petru pentru pierderea suferită prin decesul mamei, din partea salariaților secției Prelucrări Chimice - S.C. TEHNOTON. (339161)

MULȚUMIRI

Cincă Tudor, Ilie, Dorel și Cornel, mulțumesc tuturor rudelor, prietenilor, vecinilor, colegilor și cunoscuților care, în cele mai grele clipe ale vieții noastre, ne-au ajutat, fiind alături de noi la marea durere datorată neașteptatei și incredibilei treceri în neființă a scumpei noastre soții și mamă,
Maria Cornelia Cincă.

- Mulțumim tuturor celor care au fost alături de noi și în mod deosebit conducerii MOLDOMOBILA și OFICIULUI de CALCUL, pentru sprijinul generos acordat în momentele dureroase, cînd ne-am despărțit de dragul nostru ginere, soț, tată și bunic, cel care a fost inginer FLORIAN SĂRULEANU. (339166)

OFERTE SERVICII

Traduceri impecabile - toate limbile de circulație, inclusiv acte notariat. Telefon 143023.

Legalizăm traduceri din/în limba engleză la jumătate din prețul pieței (2.500 lei/pagină). Birou de traduceri - Cuza Vodă 38 (lîngă Maternitate), tel. 112201.

Doriți să aveți o siluetă frumoasă?
Practicați gimnastica de întreținere fitness și stretching la Cabinetul **FITNESS**, prof. IRIS BÂDIU. Relații la telefon 132889.

TURISM EXTERN
- FRANȚA-GERMANIA München - Paris - Chanbery 20 mai - urgent și 7 iunie
- GRECIA Atena - 21 mai
- FRANȚA-SPANIA - ANDORRA - 1 iulie

SĂRBĂTORILE DE PAȘTE
- Mănăstirile Agapia și Văratic 22-23 aprilie (autocar) - 5650 lei
- Schitul Rarău cazare Hotel "Rarău" 22-24 aprilie - 10480 lei

28 aprilie - 1 mai
- COSTINEȘTI
- CAP AURORA
- DELTA DUNĂRII
- IZVORUL MUREȘULUI
- BUȘTENI

EXPEDIȚII MONTANE
Munții RILA (vf. Musala 2925m) 25 mai - 52500 lei

AGENȚIA DE TURISM TOTEM
Casa Studenților
Iași, tel 032/110724

SERVICII MEDICALE MOBILE
(asistență medicală la domiciliu; consultații medicale; prescriere de rețete în regim compensat; recomandări și investigații paraclinice; tratament de urgență; asigurarea transportului și internării în caz de necesitate; oferim, de asemenea, servicii de infirmerie la domiciliu).
Sunați la telefon **113130/569**, zilnic, între orele 7,00-23,00.
"CORPO-SAN" vă ajută!
Clienții noștri se pot abona la serviciile medicale pe care le oferim, contra unei taxe foarte convenabile.

Agenția de Turism **"Unirea" Iași** (fostul OJT) cu sediul în Piața Unirii 12 (lîngă Hotel Unirea) vă oferă: **Minivacanțe** la alegerea dvs. pentru petrecerea sărbătorilor Sfintelor Paște **Excursie** în întîmpinarea primăverii pe litoralul românesc la Neptun, Jupiter, Cap Aurora în perioada 29.04-2.05.
Anunță:
- Începînd cu data de 4 aprilie 1995 se pun în vînzare bilete de odihnă pe litoral, pentru întreg sezonul de vară 1995, în stațiunile Mamaia, Neptun, Olimp, Eforie Nord, Eforie Sud, Jupiter, Cap Aurora, Venus, Saturn, Mangalia și Costinești. Se asigură servicii de calitate, cazare, opțional și masă, în hoteluri, vile și căsuțe. Biletele se pot procura și cu plata în rate, iar în afara perioadei 10.07-20.08 durata sejurului este la alegerea dumneavoastră.
- **Vă oferă locuri pentru următoarele excursii peste hotare:**
- **Spania** - avion, 12 zile, 29 mai 1995
- **Grecia** - autocar, 10 zile, 20 mai 1995
- **Egipt** - avion, 8 și 12 zile, plecări în fiecare sîmbătă
- **Franța** - avion, 8 zile, 11 mai 1995
- **Italia** - autocar, 9 zile, începutul lunii mai
- **Austria** - autocar, 4 zile, plecări lunare
- **China** - avion, 8 zile, plecări săptămînale
- **Turcia** - circuit autocar, 7 zile, 14 mai

Obținem vize pentru plecări individuale în Franța, Italia, Grecia, SUA, Canada, pe bază de invitație.
Informații suplimentare la telefon 143037.

Reparații frigidere și instalații frigorifice. Deplasări la domiciliu. Lucrări garantate, prin SC POLAR SERVICE SRL Iași Telefon 220859

Casa de Cultură a Sindicatelor Iași face înscrieri la
ȘCOALA SUPERIOARĂ DE SECRETARIAT
pentru pregătirea în specialitatea secretariat-asistență managerială. Se studiază:
- Tehnica activității de secretariat
- Stenodactilografie
- Limba engleză
- Elemente de contabilitate
- Utilizarea P.C.-urilor în activitatea de secretariat

Durata cursului este de 4 luni, în regim intensiv, cîte 20 de ore pe săptămînă, între orele 16.00-20.00. Se pot înscrie bacalaureați și absolvenți de învățămînt superior. Absolvenții vor primi diplome recunoscute, eliberate de Centrul de Pregătire Postliceală și Postuniversitară al Ministerului Culturii. Informații la tel. **135158**

M.V.D.
FIRMĂ SPECIALIZATĂ ÎN CONSULTING
ASIGURĂ
- constituirea S.C. cu capital românesc și mixt (SRL, SNC, SA) în regim de urgență; înregistrarea la Administrația Financiară, cod fiscal; ■ obținerea avizului de funcționare de la Primăria Iași; ■ constituire (înregistrare) filiale; ■ acte adiționale, mențiuni (lărgirea obiectului de activitate, asocieri, retrageri, cesiuni, majorări capital, puncte de lucru, radieri, dizolvări societăți).

Hotel "UNIREA", camera 107. Telefon **212299**, orele 10,00-20,00.

AFINVEST
Telefon 129877, 139710
NOI VĂ SPUNEM PRIMII BUNĂ DIMINEAȚA!
Puteți avea **MONITORUL** - ziarul Dvs. preferat, la prima oră. Acest serviciu modern este asigurat **gratuit**, la domiciliu, numai prin firma *AFINVEST*

- Contabil, țin evidență. Telefon 111807.
- Inginer TCM, efectuez rapid planșe în creion sau tuș. Telefon 130019.
- Șmirgheluiesc parchet. Telefon 167652.
- Nu pierdeți ocazia! Filmări de excepție la prețuri avantajoase. Posibilitate de deplasare. Profesionist TV. Telefon 130626, 139541.
- Transport marfă cu microbuz VW, orice distanță, 1 t, 180-220 lei/km, 6500 lei/h în oraș. Decontare legală. Telefon 211673.
- Filmări video, orice ocazie, cu aparatură Panasonic, direct pe casetă mare. Prețurile cele mai mici. Telefon 270562.
- Filmări video, ieftin (Sony). Telefon 120841, după ora 15,00.
- Filmări video profesionale, casetă normală, avantajos. Telefon 130180.
- Filmări video, aparatură Panasonic, casetă mare, mixaje, profesionalism, seriozitate. Telefon 116710, 150471; 176290.
- Transport marfă VW. Telefon 125905.
- Inginer, repar la domiciliul dvs., TV color și alb-negru, videocasetofoane. Modific normă sunet (bistandard) TVR 1, TVR 2, EN, Tele'M și video (TVR 1, TVR 2, cablu). Telefon 171100.
- Transport marfă pe orice distanță, cu autocamion de 7 t. Telefon 166521.
- Filmări video, 20 mii lei/h. Seriozitate, calitate. Telefon 232000.
- Transport marfă cu izotermă 7 t, ieftin și rapid. Telefon 231757.
- Transport persoane cu Dacia 1300, cu programare prealabilă, 120 lei/km. Telefon 144126.
- Transport persoane și marfă cu Dacia 1310. Telefon 174143.
- Filmări video profesionale, videoclipuri publicitare, mixaje în studio specializat. Telefon 114422.
- Transport marfă VW. Telefon 125905.
- Transport marfă rapid, cu autocamion Raba 10 t, acoperit. Telefon 210443.
- Filmări video, aparatură Panasonic, experiență, seriozitate, preț minim. Telefon 110671.
- Filmări video, fotografii pe Kodak, impecabile. Telefon 153735.
- Lucrez plăpumi și saltele. Telefon 160561.
- Reparații TV color și alb-negru, videorecordere, combine audio-video, amplificatoare, casetofoane, orice tip, prin convenție, avantajos. Telefon 177851.
- Executăm confecții metalice. Telefon 174143.
- Transport marfă cu camion 7,5 t, pe orice distanță. Telefon 125177.
- Specialist electromecanic, ofer reparații la domiciliu: mașini de spălat, aspiratoare, roboți de bucătărie etc. Informații la telefon 115302.
- Contabilă cu experiență, îmi ofer serviciile unei firme particulare. Telefon 174822 sau 174758.
- Pensionar, conducător auto categoriile A, B, C, D, E, doresc serviciu ca șofer, fără să-mi afecteze pensia. Pot fi de folos la orice oră, dar cu un salariu acceptabil. Telefon 147552, Ion.
- Transport marfă cu autoutilitară închisă, 2,5 t, volum mare, pe orice distanță. Telefon 157066.
- Șofer profesionist categoriile B, C, E, vechime 5 ani și muncitor necalificat, ne oferim serviciile unei firme particulare. Rugăm seriozitate. Telefon 174137.
- Tînăr, 30 ani, cunoscător al lb. italiene (scris și vorbit), îmi ofer serviciile unei societăți comerciale, eventual pot efectua intermedieri cu Italia. Telefon 164443, între orele 10.00-17.00.
- Transport marfă și persoane cu ARO 10 pe orice distanță, foarte ieftin. Telefon 123003.
- Execut fotografii color cu aparat profesional, calitate remarcabilă. Telefon 120881.
- Filmări video profesionale, mixaje, efecte speciale digitale, numai cu aparatură Panasonic, la cele mai scăzute prețuri. Telefon 112016.
- Montez telecomenzi pentru orice tip de televizor color, video, receptoare satelit. Telefon 134704, între orele 10,00-20,00.
- Inginer electronist. Reparații de înaltă calitate la aparate rusești și alte tipuri. Montări programatoare cu 55 și 90 programe, cu telecomandă și afișare pe ecran, teletext. Garanție. Telefon 134427.
- Montez bolțuri metalice în pereți beton, cărămidă, hebel pentru module bucătărie, draperii, tablouri, instalații sanitare, cabluri electrice, firme luminoase, prețuri avantajoase. Telefon 136829.
- Inginer atestat la firmă de prestigiu, ofer service (reparații) televizoare color, cazuistică diversă. Telefon 252909. (42113)
- Lucrez plăpumi și saltele. Telefon 160561. (336241)
- Specialist în reclamă! Doriți sporirea vînzărilor firmei dumneavoastră? Doriți ca firma dumneavoastră să iasă din anonimat? Telefonați la 164457, după ora 18,00. (336342)
- Moară de porumb pentru făină grisată cu program 7,00-16,00, uium numai 10%, la 300 m de la gară spre Podul de Piatră pe stînga, urmăriți indicatoarele. Telefon 143493. (336397)
- Transport marfă cu camion de 7 t pe orice distanță. Telefon 114367. (336607)
- Medic primar ofer consultații permanent la domiciliul copilului. Telefon 161702, 232807. (1703)
- Electrician autorizat repar aparatură electrocasnică și execut și repar instalații electrice interioare. Relații la telefon 270909, 115330. (339011)
- Cursuri gratuite pentru inițierea în trezirea energiei vitale KUNDALINI din ființa umană. Relații și înscrieri la telefon 116214. (336806)
- Execut orice fel de lucrări pe mașină de scris sau calculator. Telefon 139314, zilnic, după ora 17,00.
- Ingineri, reparăm televizoare. Telefon 149007.
- Execut piese ornamentale din ipsos (draperii, baghete, rozete) deosebite, la cele mai mici prețuri. Telefon 221646.
- Emigrare, muncă Canada. C.V. la C.P. 2011 Iași. (1789)
- Profesor de limba română meditez eficient copii clasele V-VIII și pentru admiteri. Telefon 174234. (339162)

LOCURI DE MUNCĂ

Angajăm șofer cu mașină proprie pentru transport persoane în perimetrul municipiului Iași, maxim 4 ore/zi. Informații zilnic la telefon 172557, între orele 10⁰⁰-16⁰⁰.

SC COROLA SRL angajează **inginer(ă)**, specialitatea panificație și cuptorari pentru cuptoare Dampf. Relații la telefon **211139** sau la sediul firmei din str. Elena Doamna nr. 50.

Complex SCALA SRL
Str. Sf. Lazăr nr. 2
☎ 146723
organizează ***concurs de preselecție în vederea angajării de personal pentru***
SALON DE BINGO
Fete ➠ vîrsta între 18 - 24 ani
Băieți ➠ vîrsta între 22 - 28 ani
Relații la ☎ 146723, zilnic, între orele 10⁰⁰-14⁰⁰.

S.C. IULIUS S.R.L. organizează concurs pentru ocuparea postului de **gestionar-magazioner** în data de 13.04.1995, ora 8.00, la sediul magazinului IULIUS din Centrul Civic. Condiții: seriozitate, vîrstă maximă 40 ani, studii medii încheiate, cunoștințe de contabilitate (evidență primară), cunoștințe minime de marketing. Solicitanții vor completa o fișă personală, disponibilă la sediul magazinului, pe care o vor prezenta la concurs. **Relații suplimentare la tel. 211821.**

- S.C. DIRECT S.R.L. cu sediul în Iași, str. Tătărași nr. 31, telefon 176335; 270321, orele 8,00-15,00, angajează pe bază de concurs, ce va avea loc pe data de 20.04.1995, orele 10,00: economist pentru postul de contabil șef; stenodactilograf; operator calculatoare; operator chimist (bărbat). (336041)

PIERDERI

- Pierdut legitimație eliberată de Asociația Foștilor Deținuți Politici din România pe numele Iacob Dumitru. O declar nulă.
- Pierdut carnet de student pe numele Dima Gabriela-Eugenia. Îl declar nul. (336892)
- S.C. TIM S.R.L. a pierdut codul fiscal nr. 1976750. Îl declar nul. (336893)
- Pierdut contract de închiriere pe numele de Vasiliu Adriana Gabriela. Îl declar nul. (1783)
- Pierdut legitimație veteran și liber transport în comun pe numele Dârdără Ioan. Le declar nule. (339159)
- Pierdut carnet student pe numele Urzică Mioara. Îl declar nul. (339154)

DIVERSE

Miercuri, 12 aprilie 1995, orele 18.00
SPECTACOL EXTRAORDINAR
"FABRICA DE VISE"
cu DORU OCTAVIAN DUMITRU,
la Casa de Cultură a Sindicatelor - Iași -
Biletele se găsesc la casa sălii, începînd de marți, 5 aprilie.

Datorită unui accident regretabil, colecția cotidianului MONITORUL a fost descompletată. Rugăm pe toți cei care ne pot sprijini la refacerea acestei colecții să se adreseze redacției. Exemplarele lipsă (numere din anul 1991) vor fi achiziționate contra cost, la prețuri negociabile.

Relații la telefon 172557, interior 106 sau 145610.

Doriți să nu vă mai sperie creșterea prețurilor?
Vă oferim un răspuns, dacă expediați acest talon și adresa dvs. la: "Idei de Afaceri" - Fast Business, OP 54, CP 46, București.(M2)

UNIVERSAL RX oferă din stoc: DISCHETE
3M
și fol adezive pentru notițe
POST IT
Vă așteptăm zilnic la sediul nostru din str. G. Ureche nr. 3.
Tel./fax 112058.

- Preotul paroh roagă pe credincioșii și eventualii sponsori să ajute la construirea Bisericii "Înălțarea Domnului" - cartierul CUG, prin donații de materiale și sume de bani. Cont CEC nr. 45110837.

- Carmen Elena Florescu din Iași, str. Păcurari, bl. nr. 64, sc. B, parter, concubina lui Ursu Mihai din comuna Româneşti, satul Ursoaia, îl cheamă pe acesta să vină de urgență la Iași, str. Păcurari nr. 84, telefon 145143, la atelierul fotografic, pentru plata datoriei pe care o are, chiar dacă părinții i-au pus în vedere să nu vină să plătească, deoarece au beneficiat și ei de bani. (336698)
- Se solicită ajutor pentru efectuarea unui transplant de rinichi. Stoica Angela. Cont în lei: 45970309 BASA Iași; cont în $: 47970342300 BASA Iași; cont în DM: 47970342301 BASA Iași. (1844)

LICITAȚII

IULIUS SRL
organizează în data de **17 aprilie 1995**,
LICITAȚIE PUBLICĂ
pentru vînzarea activului - spațiu comercial - în suprafață de 119,5 mp, situat în Piatra Neamț, str. Cozia, bl. O1, parter. Condițiile de participare a ofertanților sînt înscrise în caietul de sarcini, care poate fi procurat de la adresa spațiului.

Informații la telefon 032/211822 și fax 032/211821.

MATRIMONIALE

Asistentă medicală 42 ani, 1,65-65 kg, văduvă, fără copii, cu apartament, fizic plăcut, serioasă, doresc cunoștință pentru căsătorie cu ofițer SRI sau poliție, 43-48 ani.

Tel. 031/511678

- Student stomatologie, doresc cunoștință studentă anul I - II. Trimiteți foto color și număr de telefon la C.P. 3031 Iași 5. (339048)

MESAJE

- Pentru oricine dorește o prietenă, indiferent de sex, 18 ani/1,70/55 kg și iubește formația Queen, lăsa-ți un mesaj sau un număr de telefon. Pentru Barbara. (339153)

ULTIMA ORĂ

VÎNZĂRI

- Vînd mașină de cusut electrică cu multiple facilități, de producție elvețiană. Telefon 173757. (339177)
- Vînd două dormeze duble noi, preț 75.000 lei/buc. Telefon 173757. (339179)

AUTO MOTO

- Vînd autocamion marca GAZ în stare perfectă de funcționare, rulat 30000 km, preț convenabil. Telefon 74, localitatea Frumosul, județul Suceava, prin centrală. (339181)
- Vînd Renault trafic pentru transport marfă, 2100 cmc, înmatriculat. Telefon 211392. (339167)

ELECTRONICE

- Vînd tv color stereo SABA cu telecomandă, carcasă plastic, 99 canale, excelent. Preț 450.000 lei. Telefon 173757. (339173)
- Vînd tv color cu telecomandă GRUNDIG și IPT, carcasă plastic, căutare automată, excelente. Telefon 173757. (339175)
- Vînd dublu radiocasetofon HITACHI 2 x 30 W, 250.000 lei și TUNER HITACHI, 80.000 lei. Telefon 173757. (339176)
- Vînd televizor color sport GRUNDIG cu telecomandă, diag. 37 cm, imagine impecabilă, preț 400.000 lei. Telefon 173757. (339178)
- Vînd videorecorder cu telecomandă PHILLIPS - 330.000 lei și SABA - 280.000 lei, excepționale. Telefon 173757. (339180)

ÎNCHIRIERI

- Tineri serioși, căutăm garsonieră sau apartament, preferabil cu telefon, preț acceptabil. Telefon 173757. (339174)

DECESE

Cu adîncă durere, familia anunță decesul celui care a fost
PETRARU EMILIAN
Slujba și înmormîntarea va avea loc la cimitirul Eternitatea, astăzi, 11.04.1995, orele 15.00. Dumnezeu să-l odihnească în pace!

CONDOLEANȚE

- Familia doctor Oprișan Corneliu este alături de doamna profesor doctor Felicia Ștefanache în aceste momente grele pricinuite de pierderea tatălui și transmite sincere condoleanțe familiei îndoliate. (336047)
- Colectivul clinicii Neurochirurgie I, et. 4, prezintă condoleanțe doamnei prof. dr. Felicia Ștefanache, fiind alături de familia îndoliată în aceste momente grele. (339171)

COMEMORĂRI

- Familiile profesor Ursachi Adrian - fiu și profesor Ursachi Margareta - fiică anunță cu aceeași durere că s-au împlinit 40 de zile de la trecerea în neființă a scumpei lor mame și bunici, URSACHI PARASCHIVA. Toți cei care au cunoscut-o și au iubit-o sînt invitați să participe la slujba de pomenire care va avea loc sîmbătă, 15 aprilie 1995, orele 12,30, la cimitirul Eternitate. (339170)

FELICITĂRI

LA MULȚI ANI!

Azi, la împlinirea celor 50 de ani, cele mai sincere urări de bine, sănătate, și un călduros
LA MULȚI ANI!
pentru cel mai bun soț, tată și bunic
SFARC GHEORGHE
din partea soției, celor două fiice, nepoatei, ginerelui și curscrilor.

LOCURI DE MUNCĂ

- Angajăm fete pentru activitate de fast-food. Cerem seriozitate, garanție materială. Cerere și autobiografie la magazinul LED FORCE din strada Cuza Vodă nr.1. (339168)

SPECIALIȘTI ÎN CALCULATOARE, ATENȚIE !!!

COMPUTER GAMING WORLD
BYTE AWARD OF DISTINCTION
PC MAGAZINE
Pick Your Perfect PC
winner
PERSONAL COMPUTER
L'ORDINATEUR INDIVIDUEL
Windows
Best Windows Notebooks
CHIP
CADENCE EDITORS CHOICE
COMPUTER SHOPPER
10
WEEKLABS
W
IMAGING
CODIES
EDITORS CHOICE
CBG &H
BEST BUY
MVP
BYTE AWARD OF DISTINCTION
CHIP

vă puteți cumpăra, vă puteți abona la reviste de specialitate la sediul ziarului Monitorul (Smîrdan 5) sau sediul Monitorul de la parterul magazinului Materna.

AGENDA OMULUI DE AFACERI

CEPROPLAST S.A.
Cercetare, Proiectare, Prelucrare materiale plastice
produce la prețuri avantajoase tuburi, profile, canistre 3 litri, butelii 1 litru cu dop sigilare, folii, saci, pungi, cutii 40-200 ml cu sigilare, benzi, capișoane pentru sigilarea buteliilor și alte produse.
Calea Chișinăului nr. 23, tel./fax 032/131677

ALFA CIVIC
scule, dispozitive, unelte, accesorii BOSCH
Tel. 032 / 137613

NEST SRL
distribuie ceasuri elvețiene originale
Str. Florilor nr. 2, tel. 213525

TOFAN GRUP SA
Filiala Iași
comercializează anvelope și camere auto
Str. Ghica Vodă 1B (demisol), tel. 114782
Contact: Cornel Arcip, Director

Agenția pentru servicii de mariaj
DUET
asigură totalitatea serviciilor necesare organizării unei nunți
B-dul Ștefan cel Mare și Sfînt, bl. B2, parter, tel. 147165
Contact: Doina Filipescu, administrator

AVATTI ELECTRONICS
comerț produse electronice
Tătărași nr. 60-62, tel. 174054
Contact: Liana Bărbulescu, Cătălina Lehăduș

MOLDROM SA
import - export
materii prime, laminate din oțel și materiale de construcții
Str. Tătărași nr. 57, tel./fax 173025, 172799, 270499
Contact: Constantin Badea, Director executiv

UNIVERSAL RX GROUP
tehnică de calcul
Str. Grigore Ureche nr. 3, tel./fax 112058
Contact: Boris Constantin, Director

CASA ITALIANĂ CARINA
comercializează îmbrăcăminte de damă de lux, lenjerie intimă de lux, încălțăminte femei, încălțăminte sport
Str. V. Alecsandri nr. 8, telefon 211198

NATIONAL PROTGUARD
Filiala Iași
servicii de pază și protecție
Str. Hotel Unirea camera 1204, tel. 117105, 211463
Contact: Iulian Florea, Director economic

FRAROM SA
comercializează produse electronice, cosmetice, aparatură casnică, confecții
B-dul Independenței, tel. 112122, 112180
Contact: Ioan Golovcenco, Director

IIRUC Sucursala Moldova
tehnică de calcul (calculatoare, imprimante) cîntare electronice, case de marcat, mașini de scris
Str. Gavril Muzicescu nr. 10, tel. 144745, 147359

FILM

La Telecinematecă, astăzi, la ora 20,45 pe Programul I al TVR

Ernst Lubitsch-Bucluc în Paradis

Deși timpul nu este un criteriu estetic, ci extraestetic, totuși, și în cazul operelor de artă, al culturii, în general, el este cel mai bun judecător. Și este cel mai bun judecător deoarece, dintr-un criteriu extraestetic, și totodată cu scurgerea timpului, el devine un criteriu estetic. De bună seamă, iată un adevăr evident paradoxal. Și aceasta pentru că, odată cu trecerea timpului, obținîndu-se acea detașare cuvenită, criteriile pot fi mai bine folosite, gustul operează cu mai multă siguranță, sensurile și semnificațiile ni se relevă cu mai multă claritate, emoțiile, sensibilitățile se manifestă fără acel balast de sentimentalisme, de convenționalisme, de îngăduințe, de impresii de moment, de resentimente decurgînd din condiția de a fi contemporan cu o anumită lucrare sau operă de artă și, mai ales, cu autorul.

Este și cazul regizorului și producătorului de filme, german și nordamerican, Ernst Lubitsch (Berlin, 28 ianuarie 1892-Hollywood, 30 noiembrie 1947). Considerat, în SUA, în anii 36-40, unul dintre primii patru-cinci cei mai buni regizori de film, astăzi din perspectiva timpului, întreaga lui operă cinematografică, bineînțeles, inegală, scînteietoare, sclipitoare, elegantă, deși, încă, amuzantă la modul subtil și elevat, cu virtuozități de stil, ne dezvăluie o carență de fond, și anume, lipsa de profunzime. Se verifică, și în cazul acestui regizor talentat, dezinvolt, inspirat, că o solidă operă de artă rezistă în timp numai dacă ea prin autorul ei și-a asumat și încă își asumă problematica majoră a epocii în care a fost creată, a omului. Părinții săi erau de origine ruso-israeliană (Anna și Simon). A studiat la "Sophien Gymnasium" din Berlin. Apoi, urmează un curs de actorie cu Victor Arnold. În 1911, marele om de teatru Max Reihardt îi înlesnește un rol într-o comedie și colaborează cu acesta doar doi ani, după care se va dedica, exclusiv, regiei de film. Debutează, în cinematografie, ca actor în 1913, în filmele lui Carl Milhelm. Ca regizor de film de ficțiune, de lung metraj, debutează în 1915 cu "***Blinde Kuf***". În mai multe filme ale sale apare și ca interpret, dar și ca furnizor de subiecte sau coscenarist. În activitatea sa de regizor de film se disting două perioade: germană, între anii 1915-1922 și nord-americană, între anii 1923-1947. În prima perioadă a realizat 34 de filme dintre care 6 în colaborare. Aceste prime filme sînt comedii pline de vervă, spumoase, însă facile. Primele succese: "***Carmen***" (1918), "***Prințesa Austriei***" (1919) și "***Madame Dubarry***" (1919). Dar cel mai important film din perioada germană este "***Anna Boleyn***" (1920), o pagină de istorie tratată cu luciditate, cu un rol valoros al marelui actor Emil Jennings. În cea de a doua perioadă, cea nord-americană, a realizat 33 de filme dintre care 4 în colaborare, un film este de episoade, 3 filme au fost supervizate iar unul, început, a fost terminat de prietenul său, regizorul de film Otto Preminger. O perioadă în care domină tot comedia, dar se simte o trecere de la comedie, cît de cît clasică, la cea mondenă, vodevilul, în care costumele au un rol important, la comedia sofisticată. Preferința pentru operetă rămîne constantă. Pînă la apariția sonorului el pune accent pe contrastul alb/negru, pe montajul aluziv. Sonorul îi dă posibilitatea să demonstreze rara capacitate a unui regizor de a asambla elementele componente ale artei cinematografice într-un tot armonios. Reprezentative, pentru această perioadă, sînt două filme: "***Bucluc în paradis***" și "***Design For Living***" ("Trei și una"). La acestea două, din întreaga sa filmografie, se mai pot adăuga încă două filme, acestea patru fiind cele mai bune filme ale sale: "***Desire***" (1936) și "***Angel***" (1937), în ambele fiind distribuită valoroasa și originala actriță Marlene Dietrich. Dar filmul din 1943, "***Heaven Can Wait***" ("Cerul mai poate aștepta"), semnifică, într-adevăr, culmea carierei sale cinematografice. Nuanțînd, și filmul din 1942, "***To Be Or Not To Be***" ("A fi sau a nu fi"), se reține pentru gustul lui privind comedia clasică, ilustrativ fiind, însă, "***Ninotchka***", film în care Greta Garbo realizează un rol cu totul aparte.

În filmele sale au fost distribuiți actori nu numai foarte cunoscuți dar și valoroși: Mary Pickford, Pola Negri, Miriam Hopkins, Marlene Dietrich, Claudette Colbert, Greta Garbo, Carole Lombard, Emil Jannings, Ramon Novarro, Maurice Chevalier, Lionel Barrymore, Fredric March, Gary Cooper, James Stewart, Charles Boyer, Jennifer Jones.

Filmul "Bucluc în paradis", cunoscut, la noi, și sub titlul "Supărare în paradis", este suficient pentru a ne da seama de stilul lui Ernst Lubitsch, de optica lui, de valoarea lui dar și de insuficiențele lui. Sursa literară a filmului este piesa de teatru, omonimă, a lui Laszlo Aladar. Pretextul filmului este motivul lumii ca Paradis, un paradis privit cu un ochi modern. Un Paradis în care, firesc, evoluează un cuplu erotic, în sens mitic, în Adam și o Evă, dar și o a doua Evă. Iată prima sursă de comic. O altă sursă de comic sînt cei doi hoți, cei doi impostori. O a treia sursă de comic sînt întîmplările, bineînțeles, imprevizibile, pe un traiect de prestigiu, Veneția-Paris. Umorul, verva, fluența, dezinvoltura, sînt încă proaspete dar sînt numai vervă, fluență și dezinvoltură. **(Mircea DUMITRESCU)**

Primii 50 de oameni influenți ai planetei (3)

Elita care conduce lumea

Intelectuali sau mafioți, cercetători sau bancheri, creatori sau spioni, ei apar rareori în prim-plan. Deciziile lor sau chiar sfaturile pe care le dau influențează viața a milioane de ființe umane. Astăzi vi-i prezentăm pe cei care sînt considerați "guru ai lumii ideologice"

■ *Catharine MacKinnon - avocata femeilor*

"Sexualitatea este pentru feminism ceea ce munca este pentru marxim: ceea ce avem mai prețios. Și ceea ce ni se fură cel mai des" Pornind de la această analiză, Catharine MacKinnon (47 de ani), a elaborat conceptul "hărțuielii sexuale", care s-a impus în Occident. Într-o serie de cazuri celebre, ajunse la Curtea de Apel, această juristă, avocată a cauzei femeilor, a reușit să facă acceptată echivalența dintre hărțuiala sexuală și discriminarea din cauza sexului. Aceasta a schimbat radical modul în care femeile sînt tratate de șefii lor și de legea americană și a creat un nou raport de forțe într-o lume a bărbaților. Întreprinderile s-au dotat cu o listă a îndatoririlor, afișată la locul de muncă. Datorită Catherinei MacKinnon, lumea masculină a muncii nu va putea să trateze femeile ca înainte.

■ *Newt Gingrich - populistul*

Ales, în entuziasmul general, președinte al unei Camere a Reprezentanților controlată pentru prima oară, după 45 de ani, de republicani, Newt Gingrich (51 de ani) este perfecta încarnare a noului val. Reprezentant al Georgiei, Gingrich nu are decît o obsesie: să termine cu statul "care reduce cetățeanul la un client, îl subordonează democrației și principiilor care întorc spatele muncii familiei și proprietății". Într-o țară ostilă prin tradiție guvernării centrale, alergică la taxe și cu o clasă de mijloc cuprinsă de anxietate, acest discurs hiperliberal face valuri. Clinton democratul înoată cam greu. Și, atenție, valul ajunge în Europa!

■ *Samuel Huntington - geostrategul*

Profesor la Harvard, el este unul dintre cei mai celebri analiști politici americani și propune o nouă teorie pentru a explica realitatea geopolitică actuală. El afirmă că toate viitoarele conflicte nu vor fi cauzate de ideologii sau de diferențe economice ci de diferențele culturale. Civilizațiile majore (occidentală, chineză, japoneză, islamică, hindusă, slavă, ortodoxă, latino-americană și africană) prezintă diferențe religioase și filosofice de nedepășit. Datorită comunicațiilor și imigrării, interacțiunile între popoare sînt mult mai mari, ceea ce înmulțește sursele de conflict. Aceste conflicte vor avea loc, după Huntington, la liniile de demarcație între civilizații.

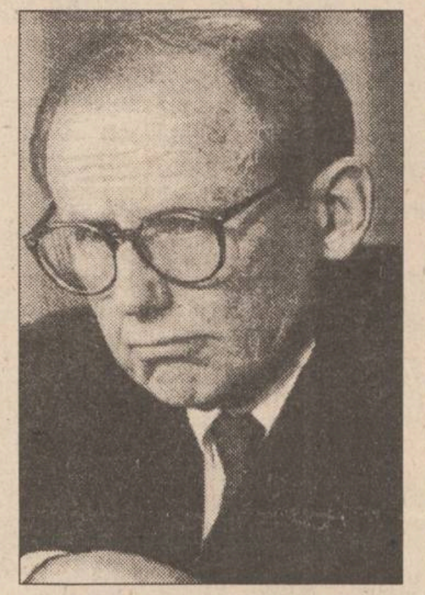

■ *Lee Kuan Yew - promotorul confucianismului*

Asia în ascensiune are guru-ul său: Lee Kuan Yew. După demisia sa din funcția de prim-ministru în Singapore, în 1990, tatăl orașului-stat s-a consacrat promovării valorilor "asiatice" și denigrării celor occidentale decadente. Filozofia sa: o familie puternică, respectul autorității, prioritatea intereselor de grup față de cele ale individului. De la Pekin la Kuala Lum pur, trecînd prin Hanoi, guvernele își găsesc astfel legitimitatea, justificînd încălcarea drepturilor omului și confiscarea puterii. Lee Kuan Yew are un argument: Singapore, laboratorul în care a testat, la scară naturală, preceptele sale. Locuitorii săi au acum cele mai mari venituri din regiune, în afara Japoniei, cel mai bun sistem educațional, nivelul criminalității cel mai scăzut din lume... în 20 de ani, acest avocat, care a absolvit la Oxford, a transformat marele port într-un oraș antiseptic, precum un spital.

Dar, dacă ne uităm bine, ce are oriental acest paradis al valorilor din regiune? E calm și plictisitor - deci, un adevărat club englezesc.

■ *John Rawls - gînditorul social-democrat*

În 1971, John Rawls a publicat o voluminoasă "Teorie a justiției", tradusă în Franța abia 16 ani mai tîrziu. În ciuda caracterului savant și a argumentelor tehnice, această carte a determinat dezbateri generale. Un sfert de secol mai tîrziu, efectul durează în lumea anglo-saxonă, el este unul din pilonii de rezistență ai ultraliberalismului. Rawls, în cartea sa, a încercat să împace principiile liberalismului (libertate individuală, proprietate privată, rolul conducător al pieței) cu ideea unei "inegalități admisibile". Inegalitățile inerente aplicării legilor economiei de piață nu sînt admisibile decît dacă ele aduc un "plus" pentru membrii cei mai dezavantajați ai populației. Totodată, egalitatea șanselor se menține. Astfel că această lucrare monumentală este o carte social-democrată, o tentativă de a fonda, teoretic, un tip de politică socială pentru economiile occidentale, cuprinzînd redistribuirea veniturilor, ajutor social pentru bolnavi etc.

■ *Ted Turner - șeful de la "World News"*

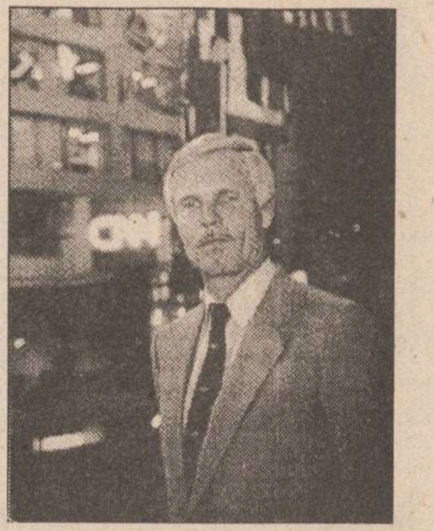

Ted Turner a păstrat multă vreme un revolver în biroul său. Dar psihanalistul și succesul l-au făcut pe acest bărbat de 55 de ani să dorească să ajungă președinte al Statelor Unite! Reușita lui Silvio Berlusconi, în Italia, l-a convins că visul său este realizabil. Și oricum, mult mai ușor decît pariul cu CNN. În 1990, acest om, care conducea un mic post local de televiziune în Atlanta, a avut ideea de a crea un post de informații continue, pentru rețele de transmisiune prin cablu. Astăzi, CNN este în fruntea tuturor posturilor similare - nici o revoluție, nici un război nu se fac fără camere în "direct-live"! Ted Turner deține și alte canale TV, dedicate cinematografului sau desenului animat și se lansează acum în producția cinematografică. Acest vechi apărător al ideilor de dreapta s-a căsătorit cu Jane Fonda și are acum idei mult mai progresiste.

■ *Joseph Ratzinger - cardinalul*

La 67 de ani, Joseph Ratzinger este cel mai bun. Acest bavarez, cu chip de înger, care, în vremurile vechi ale Consiliului (1962-1965) ca profesor de teologie dogmatică, cocheta cu ideile progresiste, s-a schimbat de cînd Papa Paul al VI-lea l-a numit în postul-cheie pe care-l ocupă din 1977 - prefect al Congregației pentru Doctrina Credinței, Cardinalul veghează asupra integrității credinței și moralei și este ideologul Papei Ioan Paul al II-lea.

El a adus noul Catehism universal, refuzul accesului femeilor la sacerdoțiu, discursul împotriva fecundației in vitro și multe altele. Domeniul său îi permite să intervină peste tot și în toate. **(Traducere și adaptare după "Les nouvelles observateur" de M.A.)**

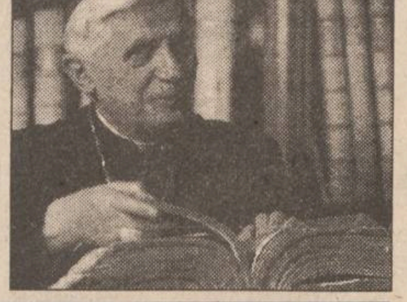

GMP motopompă în doi timpi

✔ caracteristici: MOD. G1S-A-H50
✔ putere: 2 CP
✔ import Italia

ALFA CIVIC

Șos. Națională 198, bl. B
sc. A, et. 7, ap. 26
CP 765, CP 3
6600 Iași, Romania
Tel/Fax: (40)-32-13.76.13

unelte ■ scule ■ dispozitive ■ accesorii ■ aparate electrice ■ instalații ■ adezivi ■ coloranți ■ abrazivi

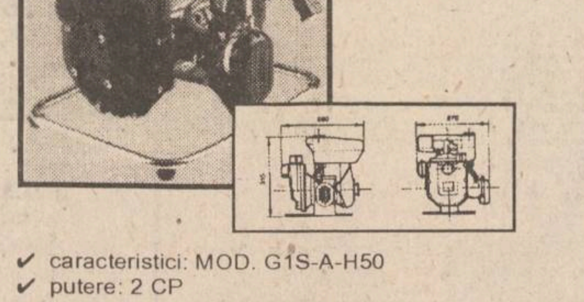

TV EUROPA NOVA
canal 54

Marți, 11 aprilie, ora 20:30

ars longa

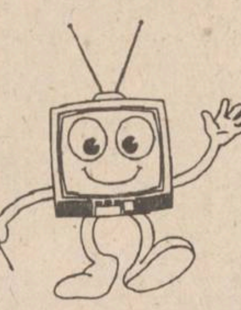

Secolul Stanislawski (I)

Făuritorii de utopie

Realizator: Anca Untu Dumitrescu

HOROSCOP

BERBEC
(21 mart. - 20 apr.):

👌 **Imaginea pe care v-ați făcut-o este corectă, rămîne s-o completați cu detalii. Ajutoarele pe care le așteptați vor apare la timp.**

TAUR
(21 apr. - 20 mai):

🖐 **Punctul de maximă tensiune n-a apărut, nu vă grăbiți să trageți concluzii. Luați-vă toate măsurile de prevedere ca șocul să fie cît mai mic.**

GEMENI
(21 mai - 21 iun.):

👍 **Uneori chiar și aiureala vă poate fi de ajutor, dacă reușiți s-o ascundeți. Nu uitați că cei mai mulți au obiceiul să se intereseze de persoana altora.**

RAC
(22 iun. - 22 iul.):

👎 **Dacă simțiți că nu sînteți ajutat(ă) suficient în eforturile dvs., nu disperați. Dacă stîrniți valuri în jurul afacerii nu mai puteți controla efectul.**

LEU
(23 iul. - 22 aug.):

👍 **Nu e nevoie de mai multă claritate în argumentele dvs., tot ce rămîne cu un capăt nelămurit stîrnește mai mult interes decît o propunere limpede.**

FECIOARĂ
(23 aug. - 22 sept.):

👎 **Anturajul nu vă priește, vă poate chiar antrena în acțiuni contrare intereselor. Chiar dacă sînteți la un pas de-a ceda, refuzați oferta.**

BALANȚĂ
(23 sept. - 22 oct.):

👍 **Ambițiile dvs. nu se lovesc de interese potrivnice, așa că e bine să profitați de ocazie. Surprizele pot să apară de la cei apropiați.**

SCORPION
(23 oct. - 21 nov.):

👌 **Dacă întîmpinați rezistență sau dacă vi se răspunde cu un refuz nu trebuie să renunțați. Direcția e bună, vîntul bate din spate.**

SĂGETĂTOR
(22 nov. - 21 dec.):

👍 **Aveți destulă abilitate ca să evitați ciocnirile care par inevitabile. Cel mai important lucru este să nu vă desconsiderați adversarul.**

CAPRICORN
(22 dec. - 19 ian.):

👎 **Simțiți că nu aveți suficient timp ca să reglați toate problemele apărute pe parcurs. Situația nu e critică, dar pe dvs. starea de lucruri vă scoate din sărite.**

VĂRSĂTOR
(20 ian. - 18 febr.):

👍 **Comparațiile nu sînt niciodată perfecte, de aceea e mai bine să nu le faceți pînă la capăt. Avantajele de care dispuneți nu sînt de ignorat.**

PEȘTI
(19 febr. - 20 mart.):

🖐 **Jocurile de interese vă pun în situația de a refuza un prieten. Asigurați-l că, de îndată ce vă va sta în putință, veți face reparația cuvenită.**

LEGENDA:

👎 - vă paște ghinionul
🖐 - prudența e mama înțelepciunii
👍 - n-aveți nimic de pierdut
👌 - șansa vă surîde

INTEGRAMA ZILEI

VRĂJITORIE MAGIE	V	TERMINĂ VRAJA Ș AC	A	VRĂJITĂ LA URMĂ NOROI	I	R	EXPRESIE ALGEBRICĂ BASM	M	STÎRC ALB (pl.)
V	R	A	J	I	T	O	R	I	E
	A	B	A	MĂSOARĂ VIAȚA CORNUTE	A	N	TÎRG VRĂJITOARE	T	G
VRĂJITOARE JUMĂTATE CAȚĂ	J	A	TORȚĂ	V	OVINE RÎS VRĂJITORESC	O	I	PASĂRE CĂLĂTOARE	
S	I	VRĂJI RAS PE MARGINI !	F	A	R	M	E	C	E
NOTĂ MUZICALĂ VRĂJITOR VRĂJITORII	T	R	U	C	A	PĂMÎNT	L	U	T
	O	S		I	N		E	C	
FARMECE	R	ULTIMELE VRĂJIRI !		ÎNCHEIE VRAJA !	Y				
M	I	R	A	J	E				
DÎNȘII	E	I	CAL	A	T				

DIMITRIE ANTONESEI

BIBLIOTECA
CENTRALĂ UNIVERSITARĂ
„M. EMINESCU" IAȘI

MIERCURI
12 aprilie 1995
An V,
Nr. 85 (1148)
12 PAGINI
300 LEI

pentru Republica
Moldova - 30 bani

cotidian de informații
Monitorul

SECȚIUNEA
A
ȘTIRI,
OPINII,
COMENTARII

Înainte de a anunța Poliția,
Salvarea sau Pompierii,
sunați la MONITORUL!
17.25.57
14.56.10

Director onorific: AUREL LEON
Redactor șef: DAN RADU
®

"Revolta spontană", o nouă strategie a sindicatelor pentru a forța creșterea salariilor

3000 de persoane au paralizat ieri traficul feroviar prin gara Pașcani

■ 85 de trenuri care trebuiau să treacă prin Pașcani au fost suspendate ■ SNCFR a înregistrat pagube de peste 150 milioane lei ■ ministrul Transporturilor a promis greviștilor că le va rezolva toate revendicările ■ la miezul nopții, nu se știa dacă astăzi trenurile vor circula sau nu

Ieri dimineață, în jurul orelor 7,30, aproximativ ***o mie de salariați din schimbul întîi ai societății comerciale REMAR SA din Pașcani (cu activitate de reparații a materialului rulant al SNCFR) au întrerupt activitatea și au blocat circulația feroviară în gara Pașcani.*** În acest fel a fost perturbată circulația trenurilor de marfă și pentru persoane în direcțiile Iași, București, Suceava și Timișoara, precum și traficul internațional.

Principalele motive ale acestei mișcări spontane de protest a salariaților unității REMAR sînt; ***renegocierea prețului plătit de SNCFR pentru reparațiile efectuate la Pașcani și asigurarea facilităților de transport pe calea ferată la fel ca în cazul angajaților SNCFR.*** Sindicatul salariaților de la REMAR SA și-a declinat orice responsabilitate legată de această acțiune, deși, ulterior, au participat la negocierile cu reprezentanții Guvernului sosiți la Pașcani în jurul orelor 15,00, cu un elicopter. Pentru dezamorsarea conflictului s-au deplasat de la București ***Aurel Novac, ministrul Transporturilor, Petru Șerban Mihăilescu, ministru secretar de stat, general locotenent Ion Pitulescu, șeful Inspectoratului General al Poliției, Bogdan Mihu, director în Fondul Proprietății de Stat, iar de la Iași, prefectul Dan Gâlea, Toader Berlea, șeful Direcției Teritoriale FPS, și Liviu Filipescu, directorul Direcției Muncii și Protecției Sociale Iași.***

Negocierile au demarat la orele 16,00, - cînd în gară se adunaseră deja peste 3.000 de manifestanți - fără ca reprezentanții presei să aibă acces în sală. La orele 19 a fost încheiat un protocol între reprezentanții greviștilor și echipa guvernamentală. Prin acest protocol, ***Guvernul se obliga să rezolve cererile protestatarilor***. La orele 21.00, protocolul a fost citit în fața mulțimii care încă mai bloca căile ferate din gară. ***Reacția mulțimii a fost de respingere a promisiunilor guvernamentale, cerînd rezolvarea acestora pe loc.*** S-a strigat "Hoții, Hoții!", "Nu plecăm acasă". La orele 0.30 din această diminieață, traficul feroviar era în continuare blocat. Din acest motiv, la închiderea ediției, situația în gara Pașcani era incertă. Nu se știa dacă astăzi trenurile vor circula sau nu. De asemenea, nu se știa dacă echpa guvernamentală a angajat noi negocieri sau nu. **(continuare în pagina 2A)** **(Costel STROESCU, Alin TOCAN)**

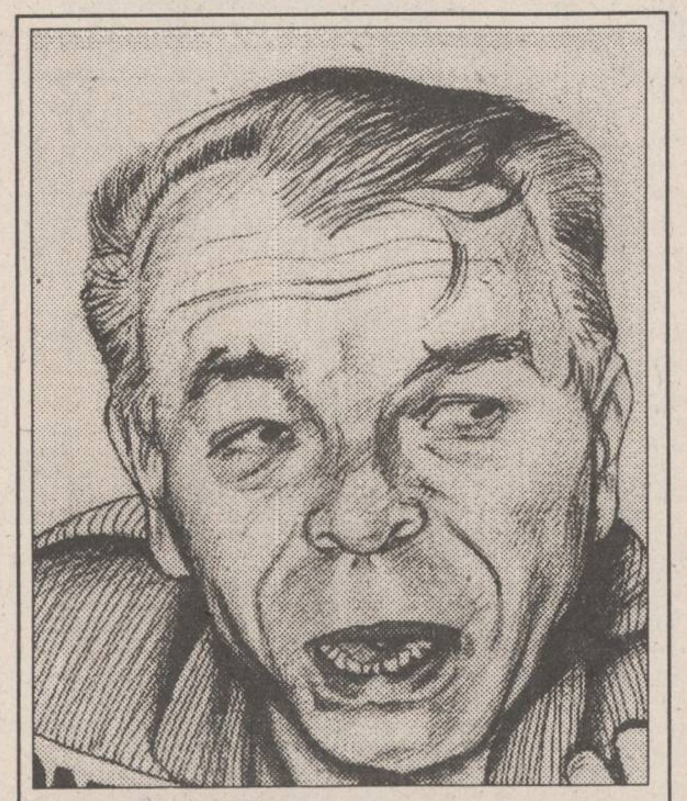

Văcăroiu este încolțit de sindicate

■ sub presiunea străzii, a anunțat creșterea salariilor și a alocațiilor de stat pentru copii

Peste 50.000 de sindicaliști din toată țara au participat ieri la mitinul de protest organizat de Confederația CNSLR-FRĂȚIA. Mitingul - unul dintre cele mai mari organizate de sindicate în capitală - a stîrnit îngrijorarea autorităților, care au comasat importante forțe de ordine în fața sediului Guvernului. Sub presiunea demonstranților, a avut loc o rundă de negocieri între reprezentanții sindicatelor, conduse de Pavel Todoran, și împuterniciții Guvernului.

La sfîrșitul negocierilor, părțile au semnat un protocol prin care Executivul se angajează să întreprindă următoarele acțiuni: "***aplicarea de urgență a prevederilor Ordonanței nr. 13/1995 privind unele măsuri de restructurare a regiilor autonome și a societăților comerciale cu capital de stat; constituirea unei comisii Guvern-sindicate-Patronat din reprezentanți cu puteri de decizie care să analizeze trimestrial evoluția salariului real, astfel încît, în acest an, puterea de cumpărare să ajungă cel puțin la 65% din puterea de cumpărare existentă la începutul anului 1990; pînă la sfîrșitul anului 1995, să facă toate demersurile pentru crearea unei structuri care să includă și F.P.S., astfel încît procesul de privatizare să fie accelerat, iar dialogul cu sindicatele să se poarte cu un singur partener; începînd cu 1 iunie 1995 va fi stabilită la alocația pentru copii o indexare mai mare cu 25% față de indexarea generală pe economie, care va fi acordată în aceeași perioadă***". În aplicarea prevederilor Legii nr. 134/1994, prin care a fost aprobată Ordonanța nr. 39/1994 referitoare la coeficienții de ierarhizare a salariilor pentru personalul din sectorul bugetar, ***Guvernul se angajează să asigure ca întreaga acțiune de majorare a salariilor să fie elaborată pînă la 30 iunie 1995*** cu consultarea ministerelor și a sindicatelor din sectoarele bugetare. Referitor la Ordonanța nr. 1/1995, părțile au convenit ca în termen de 10 zile să se facă toate demersurile pentru ca aplicarea ei să nu constituie un impediment pentru realizarea creșterii de cumpărare propusă pe acest an. Pavel Todoran, liderul C.N.S.L.R.-Frăția a opinat că "***nerespectarea Protocolului în termenii stabiliți de negociatori ar conduce la demisia Guvernului Văcăroiu***". (Monica TOMA)

**În imagine, Nicolae Văcăroiu,
văzut de graficianul Narcis Purcaru**

Țăranii din Cotnari amenință că vor bloca drumul spre Hîrlău

■ în ciuda promisiunilor făcute de autoritățile județene, nici o comisie nu s-a deplasat ieri la fața locului pentru a le asculta doleanțele

Ieri, la o săptămînă de la declanșarea conflictului de la Cotnari privind despăgubirile acordate de Guvern pentru culturile calamitate în anul agricol 1993-1994, aproximativ ***200 de țărani așteptau sosirea unei comisii de la Direcția Agricolă Iași pentru a verifica documentațiile în baza cărora s-au alocat fonduri nerambursabile de la bugetul statului.*** Ca și în restul zilelor în care localnicii s-au strîns în fața Primăriei Cotnari, nici o oficialitate sau vreo comisie de la județ nu s-a deplasat pentru a constata justețea celor afirmate de țărani, faptul fiind de natură a înrăutăți situația existentă.

Datorită faptului că se tergiversează rezolvarea conflictului din Cotnari, țăranii au început să ridice și alte probleme care au generat situații conflictuale, dar au rămas nerezolvate. "***De cînd a venit în comună inginerul Dan Rusu, adică din luna octombrie, a măsurat pînă în prezent cam 40 ha teren, și aceste lucrări au fost făcute, în majoritate, pentru cunoștințe. El ne-a spus că nu măsoară pămîntul pînă nu-l plătim cu 10.000 lei de hectarul măsurat. Avem liste cu teren măsurat în plus la diferite persoane. Cînd a fost să se întocmească listele cu cei care au suferit pagube de pe urma calamităților, inginerul Rusu și cu un consătean au făcut ce au făcut, iar acum nu se mai găsesc cererile întocmite inițial, banii fiind încasați de alți oameni. Am făcut parte din comisia comunală de aplicare a Legii fondului funciar, dar cînd am văzut cum erau furați oamenii la măsurătoare, am demisionat. Păi cum vine asta, azi măsori un teren pentru o persoană, iar mîine măsori același teren, dar pentru altcineva, băgînd vrajbă între țărani?***" - întreba Vasile Tîrgovățu din satul Cîrjoaia, comuna Cotnari. Despre felul în care țăranii erau "înșelați" la măsurătoarea terenului de inginerul Rusu ne-a lămurit un alt localnic, Ioan Apetrei, tot din Cîrjoaia. **(continuare în pagina 3A)** **(Daniel NIȚOI)**

**În fotografie, primarul din
Cotnari, Mihai Pricope, PDSR,
asaltat de țărani în sediul primăriei.**

NOUTĂȚILE ZILEI

Pedepse mai mari

Senatul a adoptat, marți, cu 92 de voturi "pentru", 26 "contra" și 3 abțineri, proiectul Legii de modificarea a Codului Penal și a Codului de Procedură Penală. Înainte de votul final, Senatul a decis să adauge la Codul Penal și prevederile unui proiect votat de această Cameră la 9 februarie 1993 și respins ulterior în Camera Deputaților. Proiectul prevedea sporirea pedepselor cu închisoarea pentru infracțiuni împotriva normelor de conviețuire socială, a ordinii și liniștii publice, cum ar fi prostituția, proxenetismul și traficul de persoane în vederea prostituției. Senatorii speră că, prin introducerea în Codul Penal, inițiativa legislativă din 1993 va primi, în mod indirect, girul deputaților.

Fals atentat la Baia Mare

Dispeceratul Inspectoratului Județean de Poliție Maramureș a fost anunțat printr-un telefon anonim, marți, 11 aprilie, la ora 11.00, despre amplasarea unei bombe în sediul Prefecturii din municipiul Baia Mare. Imediat, s-a deplasat în zonă o echipă de specialiști pirotehnicieni și patru mașini de intervenție ale grupului de pompieri Baia Mare. Personalul prefecturii a fost evacuat din clădire și fiecare încăpere a fost controlată minuțios. Cercetările, încheiate în jurul orei 12.30, au concluzionat că a fost vorba de o alarmă falsă.

Primirea de noi membri în Uniunea Europeană se va face treptat

Francisco Aldecoa Luzzaraga, secretar general al Mișcării Europene din Țara Bascilor, director al Cursului de integrare europeană pentru spanioli și al Catedrei de relații internaționale "Jean Monnet" a Comisiei Europene, a afirmat marți că, în opinia lui, întîlnirea la nivel înalt de la Essen a relevat intenția fără echivoc a Uniunii Europene de a încorpora cele șase state asociate, printre care se numără și România. Primirea de noi membri se va face însă, treptat, în măsura în care statele care candidează la statutul de membru cu drepturi depline în UE vor îndeplini un set de criterii, ce urmează a fi stabilite în prima jumătate a acestui an, a apreciat Luzzarga. Demnitarul spaniol consideră că Europa Occidentală este conștientă de necesitatea trecerii de la o uniune economică la o uniune politică la nivel continental, trecere care reclamă și participarea statelor din Centrul și Estul Europei. În favoarea lărgirii UE, Luzzaraga a menționat recent apărutul concept de "spațiu politic european", care are rolul de a crea un cadru de cooperare între Uniune și țările din Centrul și Estul Europei. "Însă, și Uniunea Europeană trebuie transformată, de așa natură încît să fie capabilă să primească noi membri", a spus Lazzaraga. În sprijinul "consolidării moralului șubrezit" al României, Luzzaraga a precizat că procesul de integrare a Spaniei în structurile UE a durat 9 ani, timp în care nu a participat la reuniunile Uniunii spre deosebire de statutul de care se bucură actualmente România, alături de celelalte cinci state asociate la UE.

O propunere a Consiliului Național de Acreditare

Studenții facultăților particulare trebuie să susțină 3-5 examene pentru recunoașterea studiilor

■ astfel, ei s-ar putea înscrie la examenul de licență

Deoarece în învățămîntul superior particular există peste 16.900 de absolvenți din anii 1994 și 1995, Ministerul Învățămîntului și Consiliului Național de Evaluare Academică și Acreditare (CNEAA) au propus Parlamentului ***inițierea unor proceduri legale în vederea obținerii dreptului de susținere a licenței.*** Profesorul Ioan Mihăilescu, președintele CNEAA, a declarat marți, 11 aprilie, cu ocazia conferinței de presă: "***În învățămîntul privat sînt 16.866 de absolvenți cuantificați conform dosarelor de evaluare depuse. Pe lîngă aceștia, știm că există facultăți care nu au depus dosare în vederea evaluării și acreditării. Avem obligația să găsim o soluție legală, corectă și omenească pentru legalizarea studiilor acestor tineri***". De aceea, CNEAA, împreună cu Ministerul Învățămîntului, ***au propus Parlamentului amendarea Legii 88***, conform căreia studenții din facultățile care nu sînt autorizate nu beneficiază de calitatea de student, deci nu pot susține examenul de licență. Prin amendarea legii, ***absolvenții '94—'95 vor susține mai întîi un examen-filtru care să le confere recunoașterea studiilor efectuate în instituția privată***. Examenul filtru va cuprinde între trei și cinci probe eliminatorii, concepute pe baza unei programe unitare, notate cu calificativele admis sau respins. El se va susține o singură dată, iar promovarea acestuia va permite absolventului înscrierea la licență. Examenul de licență se poate susține de trei ori în trei sesiuni succesive.

Protestele studenților din Chișinău au luat din nou amploare

Și ieri a continuat la Chișinău greva studenților și elevilor începută în urmă cu trei săptămîni. Manifestanții au blocat principalele artere de circulație și intrarea la radio și televiziune. Numărul acestora a fost de aproximativ 10.000, acest lucru însemnînd o revigorare a acțiunilor protestatare, după acalmia de la sfîrșitul săptămînii trecute.

Principala revendicare a greviștilor a fost stabilirea unui timp de antenă pentru prezentarea corectă a obiectivelor mișcărilor greviste. Amintim că, de la începutul grevei, liderii studenților nu au avut acces la posturile de radio și televiziune.

De cealată parte, în cadrul unei întîlniri a ministrului de Externe, Mihai Popov, și a ministrului Învățămîntului, Constantin Auraș, cu diplomații acreditați la Chișinău, Guvernul Republicii Moldova a informat că, în opinia sa, în spatele acțiunilor manifestanților s-ar afla interese străine ce urmăresc subminarea independenței și stabilității Moldovei.

Deși noua rundă de negocieri dintre comisia prezidențială și comitetul de grevă nu a dat rezultate, blocajele de la radio și televiziune au fost ridicate în jurul orei 13,00. **(Monica TOMA)**

SAFI
SA

SOCIETATEA DE ASISTE
FINANCIARĂ ȘI INV
FINANCIAL SER
INVESTMENT CO

Sunati acum
la 117596

• FONDUL MUTUAL AL OAMENILOR DE AFACERI

Datele la zi valabile începînd de **LUNI, 10 aprilie 1995.**

Valoarea la zi a Certificatelor de Investitor:

tip A: 392.500 lei　tip B: 98.125 lei

• FONDUL PRIVAT DE ACUMULARE ȘI PENSII

deschis atît persoanelor în activitate, cît și pensionarilor
(relații la telefon **032/211727**)

Casa Modei (mezanin) **Telefon 117596**

Zilnic, între orele 9,00 - 18,00 (sîmbătă, duminică închis)

Biroul SAFI Iași practică cel mai mic comision

MONITORUL DE IAȘI

Directorul RATC îi liniștește pe călători

În următoarele două luni biletele nu se vor scumpi

"Cel puțin două luni de acum înainte nu vom mai umbla la prețuri" - declară Constantin Cuza, director al RATAC Iași, referindu-se la costul biletelor de călătorie cu mijloacele de transport în comun. Această declarație vine după ce conducerea RENEL a anunțat, deja, majorarea prețului la energie electrică și căldură, și după ce a avut loc scumpirea litrului de benzină. Reamintim că de la 25 martie, anul acesta, costul unei călătorii cu tramvaiul a crescut de la 150 lei la 200 lei. Prin această scumpire, RATC Iași amortiza creșterile de prețuri la energie electrică, carburanți, anvelope și alte materiale, survenite în cursul anului 1994. Deci, urmează ca directorul Constantin Cuza și restul conducerii RATC să găsească soluții pentru noua situație creată - tarife mai mari, acum, în 1995 la energie electrică, căldură și carburanți. O nouă scumpire a biletelor la un interval de timp atît de scurt ar nemulțumi majoritatea călătorilor și ar altera imaginea RATC, lucru pe care directorul regiei, Constantin Cuza, tocmai încearcă să-l evite. **(Gabriel GACHI)**

"Tineretul ortodox și societatea modernă"

Doi francezi ortodocși vor conferenția la Casa Studenților

Vineri, 14 aprilie a.c., în sala Gaudeamus a Casei de Cultură a Studenților din Iași va avea loc o conferință cu tema "Tineretul ortodox și societatea modernă". Conferința va fi susținută de către doi francezi ortodocși din Paris: preot profesor doctor Marc Antoine Costa de Beauregard și preot profesor doctor Denis Malvy. De la Mitropolia Moldovei și Bucovinei am aflat că preotul Marc Antoine Costa de Beauregard vorbește perfect limba română. Demn de semnalat este faptul că o parte dintre parohiile ortodoxe franceze aparțin Patriarhiei Bisericii Ortodoxe Române, chiar dacă membrii lor sînt de naționalitate franceză. Prelegerea de vineri va încheia șirul de conferințe "Învierea lui Hristos - Bucuria veșniciei" desfășurate cu prilejul Postului mare al Paștelui. **(D.F.)**

La indicațiile Ministerului Afacerilor Externe

Înființarea asociației "Prietenii Prutului" va fi amînată

La inițiativa Primăriei ieșene, în perioada 23-24 iunie a.c., Iașul ar fi trebuit să fie gazda primului Congres internațional al primarilor din localitățile situate în bazinul hidrografic al rîului Prut, la care ar fi participat primari din Republica Moldova și Republica Ucraina. Ieri, Constantin Simirad, primarul municipiului Iași, a primit din partea directorului Mircea Preda din cadrul Ministerului Afacerilor Externe (M.A.E.) o recomandare în care se arată că nu este indicat ca Asociația "Prietenilor Prutului" să se înființeze la nivel internațional cu reprezentanții Moldovei și Ucrainei. M.A.E. consideră că această inițiativă nu este de actualitate. De asemenea, se mai motivează că se pot genera acțiuni antiromânești în teritoriile respective. Primarul Constantin Simirad a declarat că va ține cont de recomandarea M.A.E., dar va sugera primarilor din cele două republici să înființeze asociații la ei în țară, care ulterior să colaboreze cu cea românească. **(M.G.)**

ISJ Iași face un apel pentru completarea colecției

100 de ani de la apariția "Gazetei Matematice"

În toamna aceasta se împlinesc 100 de ani de la înființarea "Gazetei Matematice" (a doua revistă de acest fel apărută în lume). Cu acest prilej, Compartimentul reformă al Inspectoratului Școlar Județean Iași face un apel către toți posesorii de asemenea reviste în vederea completării colecției. După completare, colecția va fi donată Casei Corpului Didactic, cu menționarea donatorilor, în vederea utilizării ei de către toți cei interesați. Pînă în prezent, I.S.J. deține colecția revistei pe perioada 1970-1989 și pentru anul 1956. ***"Cei care pot ajuta prin donații la completarea colecției sînt așteptați la sediul Inspectoratului Școlar Județean Iași din strada Nicolae Bălcescu numărul 26, la Compartimentul reformă"***, ne-a precizat Victor Geangalău, inspector general adjunct pentru reformă, în cadrul I.S.J. Iași. **(Dan FODOR)**

Revolta spontană - o nouă strategie a sindicatelor pentru a forța creșterea salariilor

3000 de persoane au paralizat ieri traficul feroviar prin gara Pașcani

(continuare din pagina 1A)

Cum au decurs evenimentele

"În jurul orei 8,00 am auzit un vuiet puternic al mulțimii care intrase în gară și blocase calea ferată. Am transmis prin radio mecanicilor de locomotivă, care se îndreptau spre gara Pașcani, să circule cu foarte mare atenție, deoarece liniile erau ocupate de circa o mie de salariați ai REMAR SA" - ne-a declarat Eugen Polon, șeful stației CFR Pașcani. Primul tren care a fost blocat în gară a fost personalul 5243, Iași - Tg. Neamț, la ora 8,00. Imediat au fost blocate de salariații care se așezaseră pe liniile ferate și trenurile Suceava-București și Bicaz-Iași. După oprirea garniturilor de tren, unii salariați au așezat cîte o bucată de șină de cale ferată în fața locomotivelor, după cum a afirmat Eugen Polon. Acesta este motivul pentru care a circulat zvonul, infirmat ulterior de realitate, că salariații REMAR S.A. au demontat șinele de cale ferată din gara Pașcani.

Eugen Polon a cerut protestatarilor să elibereze gara, dar aceștia au refuzat, solicitînd prezența la Pașcani a unor reprezentanți ai Guvernului.

În jurul orelor 15,00, delegația ministerială a sosit la Pașcani care s-a deplasat la Primărie și nu la sediul firmei REMAR S.A., așa cum ceruseră salariații protestatari. În același timp, un important efectiv de polițiști, jandarmi și trupe speciale de intervenție au fost dislocate în jurul clădirii Primăriei. Totodată, forțele de ordine au întrerupt circulația autovehiculelor pe străzile de acces spre gară și spre Primărie.

Pierderile S.N.C.F.R. - 150 milioane lei

Conducerea sindicatului, împreună cu o delegație a salariaților de la S.C. REMAR S.A. au fost invitate pentru negocieri. După ce au refuzat inițial, cei în cauză au sosit la Primărie, unde, la ora 16,00, au început discuțiile. După două ore de discuții, s-a stabilit ca pînă vineri, 14 aprilie a.c., să fie finalizate renegocierile de preț cu S.N.C.F.R. pentru reparațiile făcute de unitatea pășcăneană.

În primele zece ore ale blocării traficului feroviar în gara Pașcani, pierderile înregistrate de S.N.C.F.R. au fost estimate la aproximativ 150.000.000 lei, după cum a afirmat Aurel Novac, ministrul Transporturilor. ***"Foarte grav este faptul că nimeni nu-și asumă responsabilitatea acestei acțiuni de protest, ilegale. Implicațiile sînt extrem de mari atît timp cît a fost puternic afectat și traficul feroviar internațional"*** a afirmat Aurel Novac. Alexandru Nazarie, directorul general al Regionalei Iași a S.N.C.F.R. consideră că acțiunea salariaților de la S.C. REMAR S.A. Pașcani a venit într-un moment neașteptat, fără nici o declarație de prevenire a Regionalei. În continuare, acesta a declarat că: ***"Transportul feroviar spre Timișoara a fost deviat prin Dorohoi, ceea ce face ca durata drumului Iași - Timișoara să crească cu peste trei ore. În ceea ce privește circulația trenului Intercity București - Iași, aceasta va fi întreruptă la Roman. Pasagerii acestuia vor fi transportați la Iași cu autobuzele"***.

Aurel Novac, ministrul Transporturilor: "Foarte grav este faptul că nimeni nu-și asumă responsabilitatea acestei acțiuni de protest, ilegale."

Prefectul îi numește pe greviști "iresponsabili"

Ca urmare a perturbării traficului feroviar de călători din stația Pașcani, activitatea de transport din autogara acestei localități a fost intensificată. Dacă dinspre Iași spre Pașcani nu a fost necesară suplimentarea numărului de autobuze, în sens invers au fost introduse patru curse în plus față de numărul obișnuit. Conducerea Autogării Iași ne-a declarat că, pentru orice eventualitate, au fost pregătite alte cîteva autobuze care pot pleca pe traseele solicitate.

Poziția exprimată de prefectul Dan Gâlea este că situația de ieri de la Pașcani reprezintă un dezastru pentru județul Iași, afirmînd că: ***"Este o acțiune iresponsabilă a acestor oameni. Pentru faptul că aseară (n.r. - luni, 10 aprilie a.c.) au fost amînate negocierile de preț dintre REMAR și S.N.C.F.R., angajații firmei au dat dovadă de iresponsabilitate blocînd calea ferată"***.

Contactat de redactorii cotidianului "Monitorul", Liviu Filipescu, directorul Direcției Muncii și Protecției Sociale Iași, ne-a comunicat: ***"Acțiunea de astăzi (n.r. - ieri) de la Pașcani este ilegală, atît timp cît nu au fost respectate prevederile legale în vigoare privind conflictele de muncă. Separat de situația în care se află angajații REMAR S.A. și de revendicările lor, care sînt poate bine întemeiate, acțiunea constituie infracțiune"***.

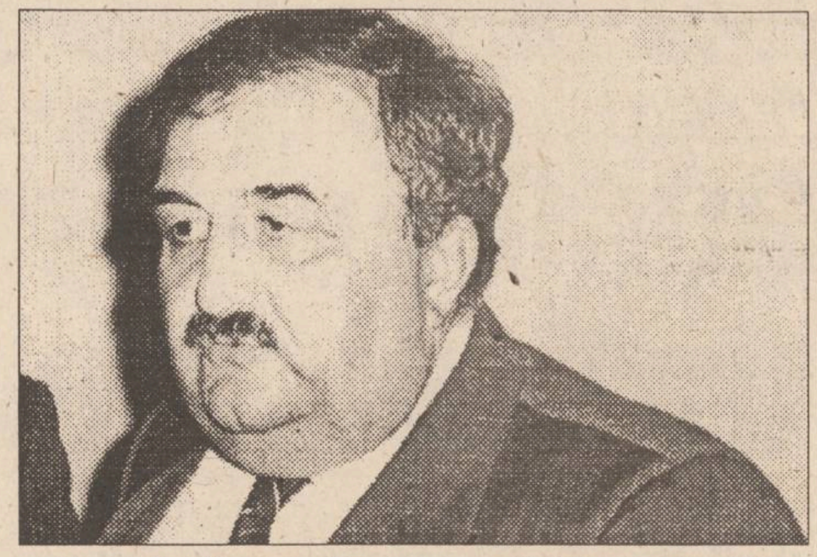

Alexandru Nazarie, director general al Regionalei CFR Iași: "Transportul feroviar spre Timișoara a fost deviat prin Dorohoi."

Angajații REMAR cer includerea societății în S.N.C.F.R.

Angajații S.C. REMAR S.A. care au ocupat, ieri dimineață, gara Pașcani au declarat reporterilor "Monitorului" că nu vor altceva decît reintegrarea firmei lor în S.N.C.F.R. În acest fel, salariile acestor angajați de circa 80 de mii net, în medie, ar crește de aproximativ trei ori. În același timp, salariații unității pășcănene consideră că ar avea posibilitatea, în acest caz, să beneficieze de gratuități importante în transportul pe calea ferată.

Cîțiva dintre cei aflați în gară au afirmat că solicită finalizarea cercetărilor penale efectuate asupra lui Dorel Chelaru, fost director general al S.C. REMAR S.A. și Ion Hariga, fost director comercial al aceleiași firme. Cei doi sînt cercetați de Poliție, după cum a afirmat prefectul Dan Gâlea, în legătură cu modul de administrare al fondurilor financiare ale firmei REMAR. Inedit este faptul că la poarta acestei societăți comerciale sînt afișate două fotografii publicate în presă: una prezintă vila din Mangalia a lui Dorel Chelaru, construită într-o singură vară, conform textului anexat, iar a doua înfățișează vila lui Ion Hariga, construită în numai opt luni în Pașcani.

Rezultatul negocierilor

În urma celor cinci ore de discuții, protocolul semnat între delegația guvernamentală și sindicate prevede ca, pînă la 1 mai să fie înaintat Parlamentului un proiect de lege prin care salariaților unității REMAR să li se acorde aceleași facilități ca și celor din S.N.C.F.R. Acest protocol a fost citit în fața mulțimii, care l-a dezaprobat vehement, strigînd "Hoții, hoții".

Un important funcționar guvernamental, care a dorit să-și păstreze anonimatul, a precizat că vinovații vor suporta, cu siguranță, sancțiuni, pentru că așa ceva nu se poate lăsa nepedepsit. De aceeași pare a fi și ministrul Aurel Novac, care a afirmat că instigatorii pot fi găsiți și trași la răspundere pentru pagubele produse de suspendarea a nu mai puțin de 85 de trenuri care trebuiau să circule ieri.

Președintele Martinez a opinat că cel mai bine ar fi ca Republica Moldova să rămînă independentă

părerea sa a provocat rumoare în rîndul ziariștilor care i-au surprins vizita de cîteva ore în municipiul Iași

Ieri, *Miquel Angel Martinez,* președintele Adunării Parlamentare a Consiliului Europei (C.E.), a întreprins o vizită de cîteva ore în municipiul Iași. ***"Este o vizită de cunoaștere a României. Am rămas plăcut surprins de comorile culturii acestei țări"***, a declarat președintele Miquel Angel Martinez la întîlnirea cu oficialitățile ieșene, din Sala Galbenă a Prefecturii județului Iași. Discuțiile purtate ieri s-au axat pe problemele economice, sociale și politice cu care se confruntă România în momentul de față. ***"Dintre țările din Europa de Est, România a făcut cele mai mari progrese în ceea ce privește drepturile omului. Nu s-a ajuns la perfecțiune, dar progresele sînt remarcabile"***, a apreciat președintele Martinez. Întrebările reporterilor (la întîlnirea de ieri au fost prezenți peste 15 reporteri de la ziarele locale, naționale, posturi de radio și televiziune locale) au vizat modul în care președintele Adunării Parlamentare a C.E. percepe relațiile dintre România și Republica Moldova. Deși Miquel Angel Martinez a lăsat impresia că ar cunoaște situația existentă în cele două țări, într-o primă fază el i-a catalogat pe românii din cele două republici drept verișori. A mai precizat că, momentan, singura alternativă este ca cele două țări să rămînă independente, excluzînd posibilitatea unirii lor. România și Moldova au fost comparate cu Franța și Belgia. Întrebat de către un reporter ce părere are despre referatul realizat de un raportor al C.E. privind situația din Republica Moldova, referat în care Frontul Popular Creștin Democrat este considerat un partid fascist, președintele Martinez a precizat că aceasta reprezintă opinia raportorului și nu părerea C.E. După discuțiile purtate la Prefectura Iași, Miquel Angel Martinez a vizitat Mănăstirea "Trei Ierarhi", Mănăstirea "Cetățuia" și Societatea Comercială "FORTUS" S.A. În cursul după-amiezii de ieri, președintele Adunării Parlamentare a C.E. a plecat către județul Suceava, continuîndu-și vizita în România. **(Mihai GIUBERNEA)**

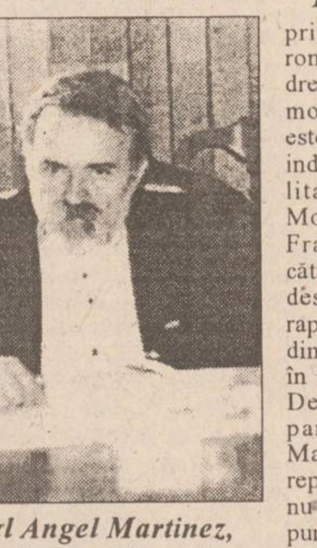

Miguel Angel Martinez, președintele Adunării Parlamentare a Consiliului Europei

Cu ajutorul asociațiilor de caritate din străinătate

Violeta Calinciuc va înființa "Fundația Iasmina"

fundația va fi organizată pe principiul "caselor familiale" din București, unde copiii primesc asistență medicală

Referitor la interpelarea care a avut loc luni în Parlament, *Violeta Calinciuc,* mama fetiței bolnave de SIDA, consideră că în situația în care ministrul Sănătății, ***Iulian Mincu***, va răspunde sincer întrebărilor puse de deputatul PNȚ-CD Remus Opriș, ministrul va trebui să-și depună și demisia. "De altfel, a precizat Violeta Calinciuc, sînt oarecum surprinsă că nici una din întrebări nu s-a axat pe această problemă. În condițiile în care ministrul Mincu anunță la toate conferințele de presă că România ocupă primul loc în Europa în privința mortalității prin diverse afecțiuni". Mama Iasminei consideră că parlamentarii ar trebui să adopte o lege pentru ca acei copii bolnavi HIV-SIDA să nu fie scoși din grădinițe, școli și izolați de colectivități. În paralel cu acțiunile juridice și parlamentare inițiate cu scopul schimbării actualului sistem de sănătate care se dovedește total depășit, la Iași continuă demersurile privind înființarea unui centru de diagnostic și tratament pentru copiii afectați HIV-SIDA. Centrul va purta denumirea de "Fundația Iasmina", iar în cadrul acestuia vor activa medici, asistente medicale, asistente sociale și infirmiere. Violeta Calinciuc a fost contactată de o asociație româno-americană care și-a anunțat intenția de a cumpăra o clădire din Iași în care să activeze "Fundația Iasmina". De asemenea, mai multe societăți de caritate din străinătate s-au arătat dispuse să ajute financiar și cu medicamente copiii seropozitivi din Iași. "Fundația Iasmina" va fi organizată pe principiul "caselor familiale" existente deja în București, unde copiii cu asemenea probleme primesc asistență medicală și socială. **(Mihaela CĂNĂNĂU)**

Violeta Calinciuc: "Sînt surprinsă că nici una din întrebările interpelării nu s-a referit la demisia ministrului Mincu."

s.c. EuroBIT s.r.l.
Str. Anastasie Panu 36, bl. 1B ☎ 211494, 231288

ACUM ȘI ÎN RATE!

CALCULATOARE COMRACE, DTK
IMPRIMATE HP, STAR, OKI, EPSON
COPIATOARE TOSHIBA
FAX - MODEM US ROBOTICS V42 BIS

PROGRAME BALANȚĂ / GESTIUNE / FACTURARE
MIJLOACE FIXE / SALARIZARE

AGENȚIA BURSIERĂ
NORD-EST

Acționînd pe piețele bursiere de mărfuri, noi putem fi soluția de care aveți nevoie pentru desfășurarea activității d-voastră.

PENTRU VIITORUL AFACERILOR D-VOASTRĂ

Apelînd la specialiștii noștri în intermedieri bursiere, afacerile d-voastră se vor derula mai repede, mai sigur, mai eficient.

Servicii oferite:
- efectuarea de tranzacții pentru client, în "BURSA MOLDOVEI" Iași
- oferirea de informații cu caracter comercial
- consultanță de specialitate în domeniul oportunităților de afaceri
- oferirea de informații asupra evoluției prețurilor

Contactați-ne!!!

Tel. 032-211570, interior 14 Fax 032-146363
Iași-6600, Bd. Copou nr. 3

trasis PLUS
IAȘI ROMANIA
distribuitor
COSMOS ROMÂNIA
vinde en gros
☺ produse din gama GILETTE
☺ produse alimentare preambalate: ness QUICK supe, crocky
☺ cosmetice JOHNSON & JOHNSON pentru copii și adulți
Prețurile importatorului!
Se asigură distribuire cu mașinile firmei, prin agenți comerciali calificați
Adresă firmă: str. Moara de Foc 35, et.2
Telefon/fax: 032/251714
Adresă depozit: str. Arcu 35, parter
Telefon/fax: 032/142717

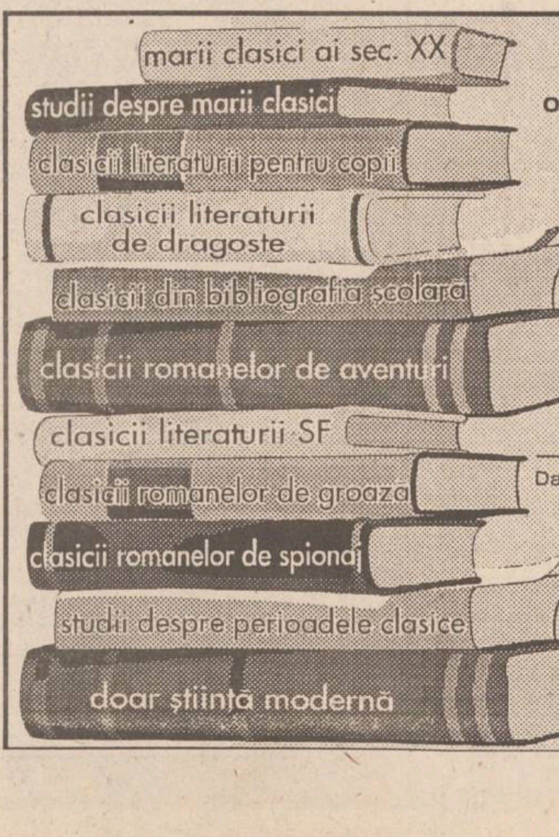

marii clasici ai sec. XX
studii despre marii clasici
clasicii literaturii pentru copii
clasicii literaturii de dragoste
clasicii din bibliografia școlară
clasicii romanelor de aventuri
clasicii literaturii SF
clasicii romanelor de groază
clasicii romanelor de spionaj
studii despre perioadele clasice
doar știință modernă

Începînd de astăzi, o nouă librărie pentru cunoscători!
TURNUL DE FILDEȘ
Vă oferă doar CLASICI

Dacă este clasic, este TURNUL DE FILDEȘ
Iași, Bd. Copou 3-5, zilnic, între orele 9⁰⁰-16⁰⁰, sîmbătă 9⁰⁰-14⁰⁰

S.C. BURSA MOLDOVEI S.A
Piața Unirii nr. 5, telefon 212050, 211808
ÎN COLABORARE CU:
Universitatea Agronomică Iași,
Fundația "Satul Românesc",
Liga Studenților din Universitatea Agronomică
ORGANIZEAZĂ
A DOUA CONFERINȚĂ DE LUCRU DEDICATĂ
RINGULUI NAȚIONAL AGRICOL
activ în BURSA MOLDOVEI IAȘI
ÎN PROGRAM:
Conferințe, comunicări, dezbateri, prezentarea "Proiectului de colaborare și parteneriat la Ringul Agricol", demonstrație publică pentru o tranzacție la ringul Bursei.
INVITAȚI:
Specialiști și cadre de conducere din sectoarele rădăcinoaselor, oleaginoaselor, plantelor tehnice și zootehnie.
LOCUL: Aula Universității Agronomice Iași
DATA: 14.04.1995 Ora: 11⁰⁰

Nemulțumiți că nu au fost despăgubiți pentru culturile calamitate

Țăranii din Cotnari vor să blocheze șoseaua Tîrgu Frumos - Hîrlău

■ *din momentul izbucnirii scandalului, inginerii agronomi au dispărut cu toate actele și borderourile de plată*

(continuare din pagina 1A)

"A venit să măsoare terenul cu un compas de 1,80 metri, în loc de doi metri. Pînă l-am depistat, a apucat să măsoare la mulți oameni pămîntul. Ne-a spus că i-a făcut un maistru acel compas, însă noi am pierdut cîte 20 ari de fiecare hectar măsurat. La unii a refăcut măsurătoarea, dar au rămas destui cu pagubă".

În fața sediului Primăriei Cotnari, țăranii așteaptă comisia care să le facă dreptate

Purtați pe drumuri pentru drepturile lor, țăranii din Cotnari sînt, în prezent, porniți să-și facă dreptate. După starea de spirit care domnește în comună, se pare că a trecut vremea amăgelilor cu vorbe și a promisiunilor sforăitoare făcute de diferite personalități politice sau din administrația de stat în scopul liniștirii țăranilor. Pe lîngă amenințările lansate către Primărie, Prefectură și Direcția Agricolă, țăranii pun în discuție poziția lor în eventualitatea unui război. ***"De patru ani umblu după cele trei hectare de pămînt ale mele și nu am rezolvat nimic. Păi dacă iese război, noi ce pămînt apărăm? Al hoților care ne poartă pe drumuri? Abia ăștia sînt adevărații dușmani și pe ei îi vom împușca mai întîi!"*** - avertiza ***Neculai Baciu, 82 de ani, veteran de război***.

Revenind la scandalul calamităților, care nu a făcut altceva decît să umple paharul umilințelor acestor oameni, țăranii afirmă că nu se vor liniști decît atunci li se va face dreptate. În opinia lor, actul reparator constă în acordarea acestor fonduri de la bugetul statului la toți cei care au avut de suferit de pe urma calamităților.

În apărarea acestui punct de vedere, țăranii motivează: ***"Cum adică, dom'le? Vecinului îi îngheață via, iar a mea este ocolită de ger? Noi trăim din vii și livezi, iar acum, cu producțiile calamitate, nu avem mijloace de trai".*** Mai mult decît atît, țăranii fluturau ieri, în fața Primăriei Cotnari, liste cu persoane care, deși nu aveau dreptul să primească despăgubiri pentru culturi calamitate pentru simplul fapt că acestea nu există, au încasat sume de ordinul sutelor de mii de lei. Dintre aceștia, conform declarațiilor făcute de țărani, menționăm pe ***Ioan Chelaru*** - 673.000 lei pentru o suprafață de 2000 mp pe care sînt doar patru pomi, ***Natalia Crețu*** (mătușa viceprimarului Vasile Crețu) - 609.000 lei pentru 1400 mp, ***Constantin Cimpoi*** - 750.000 lei pentru 1/4 ha vie, ***Constantin Amărioarei*** - 620.000 lei pentru 1/2 ha vie, ***Gheorghe I. Luca*** - 843.000 lei (în satul Cîrjoaia nu există nimeni cu acest nume).

Din momentul în care a izbucnit acest scandal la Cotnari, inginerii agronomi au dispărut cu toate actele, documentațiile și borderourile de plată, și, după bănuielile țăranilor, cu restul de bani care mai rămăsese de plătit. Datorită acestui fapt, ***primarul Mihai Pricope*** nu a avut cum să confirme sau să infirme cele semnalate de cetățenii din Cotnari. Cu toate acestea, primarul Pricope ar fi trebuit să se informeze la Direcția Agricolă Iași în privința persoanelor care au primit despăgubiri pentru calamități, să verifice rolurile agricole și situația din teren pentru a dezamorsa, pe cît posibil, conflictul.

Favorizarea unor persoane din Cotnari, prin anunțarea și întocmirea documentațiilor conform principiului "toți oamenii sînt egali, însă unii sînt mai egali decît alții", a încins spiritele atît de tare, încît țăranii afirmă că vor alunga funcționarii din Primărie, vor bloca șoseaua Tîrgu Frumos - Hîrlău (DN 28B) în dreptul comunei și vor veni cu miile la Prefectura Iași pentru a face dreptate. Menționăm că în primăvara anului trecut a mai existat o situație asemănătoare la Cotnari, în cauză fiind un litigiu între comuna Scobinți și I.A.S. Cotnari pentru tarlaua Dealul Morii. Cu acea ocazie s-a adunat o mulțime de țărani în fața sediului I.A.S. Cotnari, și, cum această societate refuza să acorde parcela în discuție Consiliului local Scobinți pentru a fi puși cetățenii în posesia pămîntului, un bătrîn a strigat că nu-i pasă de urmări și a sărit să-l stringă de gît pe ***Nicolae Carja***, directorul I.A.S. Cotnari. Cam în același timp, cîteva zeci de țărani au oprit un ARO, cu numărul 31-Is-185, pe care, bănuind că este al directorului Carja, l-au răsturnat pe o parte.

MONITORUL DE IAȘI

La Sculeni

Vameșii au confiscat unui basarabean o sabie de tip ninja

Luni, 10 aprilie, vameșii din vama Sculeni au descoperit în autoturismul "Lada 1600", cu numărul de înmatriculare BLAF 003, aparținînd cetățeanului basarabean ***Betsa Nikolai***, o sabie cu lama lungă de 50 cm. Aceasta era ascunsă sub polița din spate a lunetei autoturismului, fiind înfășurată în prosoape. Fiind considerată armă albă, sabia - de tip "ninja" - i-a fost confiscată lui Betsa Nikolai de către autoritățile vamale. De asemeni, acestuia i-a fost interzisă intrarea în România, fiind nevoit să se întoarcă în Republica Moldova. Organele Poliției de Frontieră Sculeni au aplicat pe pașaportul cetățeanului basarabean ștampila cu înscrisul "Interzisă intrarea în România" pentru o perioadă de 6 luni. **(Dorin BEJENARU)**

Anul acesta, după afișarea rezultatelor

Nu se mai pot face suplimentări de locuri la concursul de admitere

Conform regulamentului de admitere în clasa a IX-a de liceu, sesiunea iulie 1995, după afișarea rezultatelor concursului de admitere nu se mai pot face suplimentări de locuri. Această regulă existentă și în anii trecuți a fost în ultimii doi ani încălcată în Iași: adică unii elevi declarați picați au fost declarați admiși în urma unor dispoziții ciudate prezentate detaliat în presă, la vremea respectivă. Avînd în vedere că nici o instituție abilitată nu a intervenit în anii din urmă în vederea respectării legalității în învățămînt, rămîne de văzut dacă anul acesta regulamentul de admitere va fi respectat. **(D.F.)**

Achiziționînd autobuze franțuzești

Directorul Constantin Cuza crede că a făcut o afacere bună

Noile autobuze apărute pe străzile Iașului au de fapt peste 10 ani vechime. Ele au fost cumpărate de RATC Iași din Franța, iar ***Constantin Cuza***, directorul regiei, consideră cu satisfacție: ***"Am făcut o afacere bună! Am plătit 28 milioane lei pe bucată, în timp ce un autobuz nou ne-ar fi costat 250 milioane lei."*** De aceea, încă 25 de astfel de autobuze vor sosi în Iași la sfîrșitul lunii mai. Calitativ, autobuzele franțuzești sînt mult mai puțin poluante decît cele importate anii trecuți din Germania, sînt silențioase și ușor manevrabile, strecurîndu-se și pe cele mai înguste artere. De asemenea, consumul de motorină este redus la jumătate față de consumul înregistrat la autobuzele articulate. Un amănunt în plus îl constituie faptul că, în timp ce în Franța aceste autobuze verzi sînt cele mai iubite de copii, conform celor afirmate de Constantin Cuza, directorul RATC, aici, în Iași, conducerea regiei a angajat în premieră paznici în toate autobuzele, pentru a nu fi distruse de călători. **(Gabriel GACHI)**

Pentru formarea de pedagogi

O delegație a Oficiului Internațional al Educației Catolice s-a aflat la Iași

Ieri dimineață, la sediul Inspectoratului Școlar Județean Iași, o delegație a Oficiului Internațional al Educației Catolice (O.I.E.C. - o organizație catolică foarte influentă pe plan mondial) condusă de către secretarul general ***Andres Delgado Hernandez*** a fost primită de către inspectorul general al I.S.J., ***Rodica Luca***. O.I.E.C. intenționează să organizeze cursuri în România pentru formarea de pedagogi. Delegația, formată în cea mai mare parte din mexicani, a fost însoțită de către ***Monseniorul Petru Gherghel***, episcop catolic al Iașului și de către ***părintele Alois Blois***. Astăzi, delegația condusă de Andres Delgado Hernandez va fi primită de către președintele Ion Iliescu. **(D.F.)**

La creșa nr. 8 din Iași

Carnea destinată copiilor este ținută în prealabil 28 de zile în frigider

Săptămîna trecută, inspectorii Oficiului Județean pentru Protecția Consumatorilor din Iași au efectuat mai multe acțiuni de control în municipiul Iași. Cele mai numeroase nereguli s-au referit la încălcarea ordonanței guvernamentale 21/1992. Dintre cazurile mai deosebite, amintim:

- la creșa nr. 8 din Iași a fost descoperită o cantitate de 5,7 kilograme carne de vită ce prezenta modificări, deoarece carnea stătuse uitată în frigider timp de 28 zile;
- S.C. "Lilian Impex" S.R.L. din Iași comercializa portocale, banane și roșii, producătorul fiind în acest caz S.C. "Star Trading" S.R.L. Produsele menționate erau degradate și prezentau mucegai în proporție de 12%;
- la S.C. "Top Sun" S.R.L. Iași, produsele alimentare și nealimentare comercializate nu aveau autorizație sanitară de funcționare, iar condițiile în spațiul pentru depozitare erau improprii;
- S.C. "Clio Company" S.R.L. Iași comercializa lichior, drojdie bere și măsline. A fost constatată lipsa documentelor de certificare a calității, precum și neasigurarea condițiilor igienico-sanitare pentru păstrarea și depozitarea produselor.

În toate cazurile amintite, produsele au fost oprite de la comercializare, amenzile aplicate fiind în valoare de 550 mii lei. **(C.S.)**

Ce spun psihologii despre cei pentru care dreapta este stînga

Oamenii stîngaci

Cînd despre cineva se spune că este stîngaci, se crede că este mai puțin abil. De aici s-a ajuns la ideea că a fi stîngaci este un fel de handicap. Se întîmplă adesea ca în școli și grădinițe copiii stîngaci să fie forțați să utilizeze cu preponderență mîna dreaptă. Uneori, învățătorii folosesc pedepse corporale pentru a-i determina pe elevii stîngaci să scrie cu dreapta, traumatizîndu-i în special psihic. În legătură cu acest subiect, psihologul și academicianul ***Constantin Romanescu*** ne-a declarat: ***"Stîngăcia este o stare antropologică, este vorba despre croială și nu despre un defect! Prejudecata de a forța utilizarea mîinii drepte la un stîngaci din naștere este periculoasă, ea putînd duce, în etapa învățării scrisului, la bîlbîieli, perturbații grave ale pronunției, la nevroze cu repercusiuni prelungite în structura sufletească și-n istoria vieții unei persoane''***. ***Eugenia Rotaru*** a fost învățătoare 38 de ani și ne relatează: ***"Pe parcursul activității mele n-am întîlnit un copil care să scrie pînă în clasa a IV-a cu mîna stîngă. Chiar dacă în primii doi ani de școală scriau cu stînga, noi îi îndrumam să folosească dreapta. Ne venea greu să-i lăsăm să scrie cu mîna stîngă".*** Stîngacii sînt însă de altă părere, mulți dintre adulți își amintesc cum învățătorii sau părinții îi loveau peste mîini atunci cînd nu scriau cu dreapta. ***Magdalena Radu*** este elevă la Școala nr. 9, din Iași. ***"Mult timp am scris cu stînga deși părinții mă certau. Cînd ei nu erau atenți mutam stiloul din dreapta în stînga. Poate dacă m-ar fi lăsat să scriu așa cum aș fi dorit aș fi avut o caligrafie mai frumoasă".*** ***Marius Popescu*** de 14 ani, din Iași, a fost un băiat mai încăpățînat:

"Oricît s-au străduit părinții și învățătoarea să mă convingă să scriu cu dreapta n-au reușit. Folosesc mîna stînga așa cum ceilalți folosesc dreapta: la scris, la colorat și atunci cînd mănînc!" Neurologul ***Dan Cuciureanu*** afirmă că: ***"Nu există nici o deosebire sub aspectul inteligenței sau al aptitudinilor între un stîngaci și un dreptaci. Stîngacii nu au un handicap psihic! Ceea ce ne interesează pe noi neurologii este faptul că dreptacii au centrul vorbirii localizat în emisfera sîngă, iar stîngacii în partea dreaptă. Atunci cînd un bolnav face un accident vascular cerebral în emisfera stîngă, dacă este stîngaci nu va avea afectată vorbirea și invers".*** Singurul domeniu în care stîngacii sînt avantajați este sportul. Aici stîngăcia este cultivată pînă la performanță. Cine nu cunoaște periculoasele șuturi la poartă ale lui Hagi și faptul că acesta este stîngaci?! Cei mai periculoși boxeri sînt tot stîngacii. ***"Respectăm dreapta pentru că în subconștient respectăm «majoritatea» și crucea cu care facem mărturia de credință. Însă nu trebuie să avem nici un fel de rețineri față de copilul care scrie cu mîna stîngă. Atît timp cît cîțiva președinți ai SUA au semnat cu mîna stîngă documente importante, obținînd rezultate drepte, prevăd că stîngăcia va fi la modă și va apare «o nouă demagogie de stînga»"*** ne-a declarat psiholog doctor Constantin Romanescu. **(Anca ALEXANDRU)**

"Sîntem sufocați de medicii pensionari"

■ *a afirmat dr. Trif Bela Almos la conferința PDAR*

În deschiderea conferinței de presă a PDAR Iași de ieri, ***doctorul Trif Bela Almos***, medic primar, a atras atenția asupra unui fapt îngrijorător pentru viitorul asistenței medicale în România: proiectul Legii sănătății nu a fost făcut cunoscut cadrelor medicale, care cunosc realitatea din teritoriu. ***"E o lege a finanțiștilor pe care nici măcar inspectorii din minister nu o cunosc"***, a declarat doctorul Trif, membru al filialei municipale Iași, PDAR, astfel că ***"nu ni se prezintă nici măcar rețeta mîncării pe care o vom mînca". "Guvernul preferă să acorde ajutoare de șomaj și pensii, nu salarii, pentru că acestea se indexează, și vom avea astfel o țară de șomeri și pensionari"; "Sîntem sufocați de medicii pensionari, încadrați pe posturi de care nu e nevoie și care dau rețete de acum 30 de ani"***, a declarat el, precizînd că experimentul făcut de Ministerul Sănătății, în șapte județe, dă deja, rezultate curioase. Astfel, dacă 1500 de oameni (adică locatarii a patru blocuri de locuințe) vor un anumit medic, acesta este numit pe post, chiar dacă el profesa undeva la țară.

Profesorul Constantin Vasiliu a arătat că peste 70% din valoarea unui produs agricol îl reprezintă accizele, TVA-ul și adaosul comercial. La prețurile actuale, 1 hectar cu zarzavaturi ar aduce 80 milioane lei, un adevărat record (dar nu singurul căci lista continuă cu celelalte produse agricole), fiind necesar un control riguros al specialiștilor ministerului ori Direcției Agricole.

Petre Dascăl a arătat că, din calculele PDAR, agricultura consumă 1,6 milioane tone țiței pentru cele 8 milioane de hectare teren agricol, iar la noul preț al motorinei, circa 30% din suprafețe nu vor fi lucrate, din cauza lipsei de bani.

Astfel, nu se vor realiza 5 milioane tone cereale, care vor trebui importate, aducînd pierderi mari. PDAR solicită ca impozitele și TVA să nu se aplice țițeiului necesar agriculturii.

"Pensionarii nu sînt milogii statului, iar mîncarea zilnică o cumpără la prețurile de acum, dintr-o pensie la nivelul anului 1995", a declarat consilierul județean, arătînd că PDAR nu este de acord cu pensionarea la vîrsta de 62 și, respectiv 65 de ani. ***"Casele naționalizate, cu destinație de locuință, trebuie restituite proprietarilor"***, în anumite condiții convenabile și chiriașilor. PDAR se declară solidar cu poziția tineretului studios din Basarabia, unde are loc ***"o reacție firească a trezirii conștiinței de neam"***. **(Mirela ANTONIU)**

REGIA AUTONOMĂ DE TRANSPORT ÎN COMUN IAȘI

RATC Iași anunță cetățenii din Republica Moldova că pot călători gratuit pe mijloacele de transport în comun ale regiei, dacă fac dovada, cu documentele personale, că se află în România pentru studii școlare, universitare sau pentru lucrări de doctorat.

Legitimațiile de studiu (carnete de elev, carnete de student, legitimații provizorii, etc.), vor fi prezentate, la cerere, organelor de control ale RATC Iași.

Cumpărînd
pînă de Paște
un TV color NEI
veți primi un bilet de
participare la tombola care
va restitui cîștigătorilor
contravaloarea televizorului.

• TV COLOR:
THOMPSON; PLATINIUM;
SHARP; GRUNDIG; ORION;
AUDISONIC; GOLDSTAR;
ROYAL

SC DIVAS IMPEX SRL
Str. G. Ureche nr. 3, bl. W. Mărăcineanu
-parter (în spatele Tribunalului,
deasupra magazinului TOP MODA).
Telefon 117830, 115923.
Program: 9-17, sîmbătă 9-12

*Cu adevărat,
cele mai mici
prețuri din Iași!*

TV EUROPA NOVA
canal 54

Miercuri, 12 aprilie, ora 13^{40}

Limba
ce-o vorbim

Nume de locuri din Iași

Invitat: cerc. șt. Dumitru Agache
Redactor: dr. Stelian Dumistrăcel

STAȚIUNEA DE CERCETARE
ȘI PRODUCȚIE POMICOLĂ IAȘI

anunță organizarea unui concurs
pentru ocuparea următoarelor posturi:

● economist fermă, zona Hîrlău
● economist fermă, zona Sîrca
● șef depozit materiale, la sediul unității.

Relații suplimentare la telefon **143303; 145565**.

MOLDOMOBILA
Str. Bucium nr. 34

scoate la concurs:
• 2 posturi de zidar
• 1 post de fierar betonist
Cererile se depun la registratura
societății pînă la data de 17.04.1995
inclusiv, însoțite de xerocopie a
actului de calificare.
Concursul va avea loc pe data de
19.04.1995, ora 9,00.

A APĂRUT
NORD-EST MAGAZIN
Supliment: Super rețeaua INTERNET
săptămînal de informație științifică
• Anul I • Nr 5 • 7 - 13 aprilie 1995 • 16 pagini - 300 LEI •
Savanții sud-coreeni au descoperit
Un tratament eficient împotriva cancerului
pag. 11
Proiecte japoneze
O clădire înaltă de patru kilometri
(pag.3)
Mamuții congelați
cercetători ruși acuzați că ar fi consumat carnea unui mamut înghețat acum 20.000 de ani
pag. 6
Noutăți despre mormîntul lui Alexandru cel Mare p.14
Pescuitul virtual
o nouă distracție pentru pescari p.5

MONITORUL INTERN

Ieri, în plenul Camerei Deputaților

A fost citit memoriul țărănesc adresat Consiliului Europei

Memoriul adoptat la Adunarea țărănească din 25 martie a.c. de la Iași, și adresat Adunării Parlamentare a Consiliului Europei, a fost citit, marți, în plenul Camerei de către Vasile Lupu, vicepreședinte al Camerei și deputat PNȚCD. Memoriul, semnat pînă acum de 20.000 de țărani și de către parlamentarii CDR, urmează să fie depus în termen de două luni la Consiliul Europei, în cazul în care modificarea Legii fondului funciar nu este luată în discuția Parlamentului. Memoriul solicită sprijinul forului internațional,"pentru a convinge Parlamentul, Președinția și Guvernul să accepte modificarea Legii nr. 18, conform Constituției României și Declarației drepturilor omului", deoarece opoziția a încercat, prin șase propuneri legislative, să modifice Legea fondului funciar, dar majoritatea parlamentară a blocat dezbaterea celor șase propuneri. În memoriu sînt inserate toate defectele legii nr. 18 și consecințele acestora, care determină amendarea acestei legi, deoarece provoacă "declinul agriculturii și proliferarea corupției".

În urma amenințărilor lui C.V. Tudor

PDSR va încerca să risipească nemulțumirile PRM și PSM

Nemulțumirile PRM și PSM, manifestate în ultima perioadă, au fost puse de președintele PDSR, Oliviu Gherman, pe seama neîncheierii actului adițional la protocolul cvadripartit. "Discuțiile ce vor avea loc la nivelul conducerilor de partid, probabil, în această săptămînă, vor aduce clarificările necesare", a afirmat, marți, Oliviu Gherman, la conferința de presă a PDSR. "Dificultățile de ordin personal ale membrilor Delegației Permanente au făcut imposibilă continuarea discuțiilor cu partenerii noștri, deși proiectul actului adițional a fost acceptat", a mai spus Gherman. Menționăm că, vineri, președintele PRM, C.V. Tudor, a amenințat PDSR cu retragerea din coaliția majoritară și a sprijinului acordat Guvernului. La rîndul său, prim-vicepreședintele PSM, Adrian Păunescu, a amenințat cu retragerea sprijinul parlamentar pentru Cabinetul Văcăroiu.

Între 11 și 13 aprilie

Regina Ana face o călătorie la Paris

Regina Ana face o călătorie la Paris între 11 și 13 aprilie, se arată într-un comunicat remis Agenției Madiafax de Biroul de presă al M.S. Regele Mihai. Programul primei zile cuprinde participarea la un "Te Deum" oficiat la Misiunea Greco-Catolică Română din Paris și o întîlnire cu comitetul și membrii asociației "Uniunea pentru Regele Mihai". Marți, 12 aprilie, la orele 20.30, va avea loc, în sala Operei Comice din Paris, seara de gală a Fundației pentru Ajutor European. Gala se află la a zecea ediție anuală, fiind organizată în beneficiul copiilor din România și a familiilor din Sarajevo. Va urma un concert al Orchestrei Filarmonice Europene, sub bagheta dirijorului Hugues Reiner, avînd-o ca solistă de Irina Decernic. Programul cuprinde uvertura la opera "Nunta lui Figaro", Concertul pentru pian și orchestră nr. 20 în re minor de Mozart și Simfonia a IV-a, "Romantica", de Brukner.

Datorită exploziei unei grenade

A fost ucis un maior de la UM 01035 București

Maiorul de infanterie Iancu Marin Ștefănescu, de la UM 01035 București, a fost ucis luni de explozia unei grenade, în poligonul Vîrteju-SAI. Tragedia s-a produs după ce soldatul Florian Eugen Gâncu, aflat pe aliniamentul de tragere, din cauza emoției, a scăpat o grenadă defensivă dezamorsată pe parapet. Sesizînd pericolul, maiorul a încercat să recupereze grenada și să o arunce mai departe, chiar în timp ce aceasta a explodat. Răniți de schije, ofițerul și soldatul au fost transportați la Spitalul Militar Central. Din cauza puternicei hemoragii interne, provocată de străpungerea ambilor plămîni de o schijă de dimensiunile de 1 x 1 cm, maiorul, absolvent al Școlii Militare de Infanterie promoția 1978, a decedat pe drum. Soldatul Gângu a fost internat cu diagnosticul plăgi multiple, provocate de schijele grenadei. **(Mediafax)**

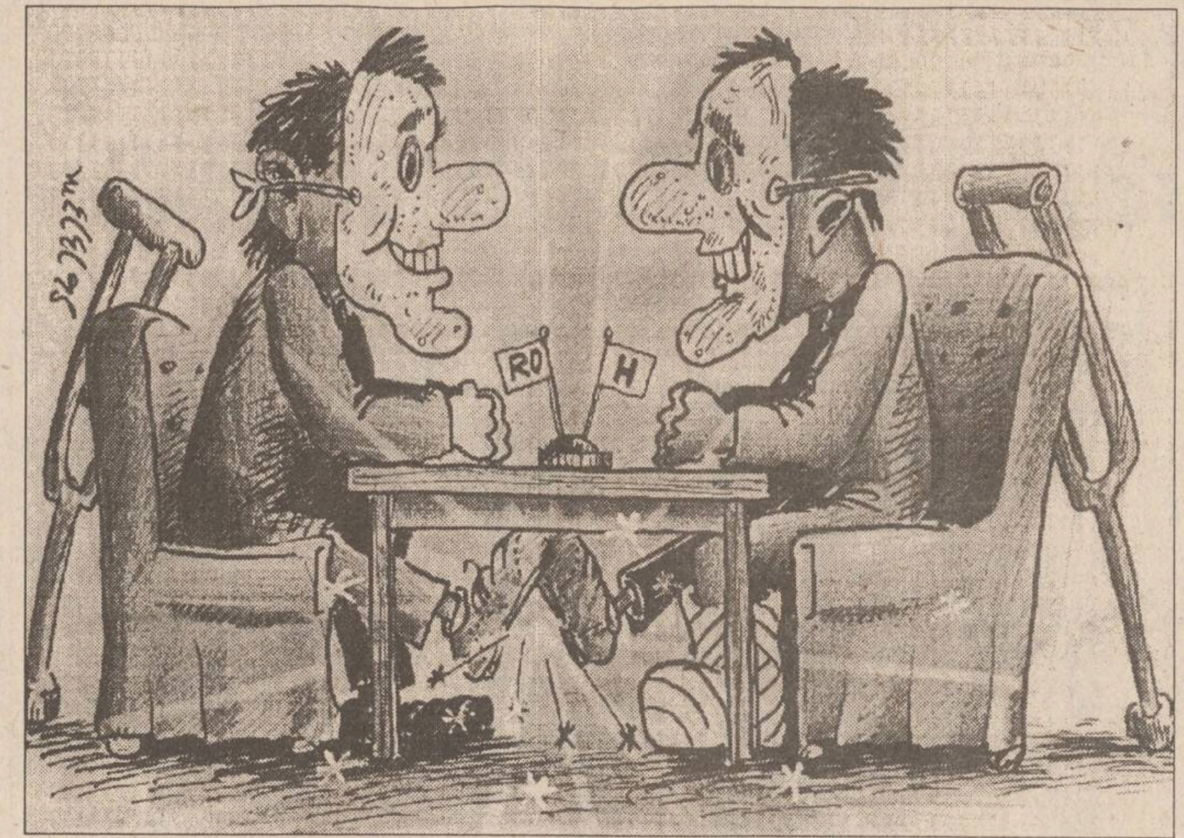

În următoarele zece zile

Negocierile româno-ungare vor fi reluate

■ *reluarea negocierilor a fost stabilită cu prilejul unei întîlniri la Luxembourg a celor doi miniștri de Externe*

Ministrul român al Afacerilor Externe, ***Teodor Meleșcanu***, și omologul său ungar, ***Laszlo Kovacs***, au stabilit reluarea negocierilor vizînd definitivarea Tratatului româno-ungar "într-o săptămînă, pînă la 10 zile". Cei doi diplomați au decis reluarea negocierilor luni, cu prilejul unei întrevederi între patru ochi, la Luxembourg, unde au participat la reuniunea ordinară a Comitetului miniștrilor de Externe ai UE cu omologii lor din cele șase state asociate. Meleșcanu a afirmat că a discutat cu omologul său ungar o serie de posibilități de abordare a ultimei probleme rămasă în suspensie în textul Tratatului româno-ungar, în speță problema autonomiei teritoriale pe criterii etnice. ***"Eu am reținut disponibilitatea colegilor unguri, disponibilitate manifestată și de noi, pentru a continua, în mod constructiv, să căutăm soluții cît mai rapide de definitivare a Tratatului"***, a adăugat Meleșcanu. Negocierile pe marginea Tratatului au fost suspendate la 16 martie, cînd, reuniți la Budapesta, Meleșcanu și Kovacs au constatat că textul documentului nu poate fi finalizat înaintea Conferinței finale a Pactului de Stabilitate. **(Mediafax)**

Leonida Lari a trecut de la PNȚCD la Partidul România Mare

Ieri dimineața, deputata independentă Leonida Lari (care a acces în Parlament pe listele P.N.Ț.C.D.) a anunțat de la microfonul Camerei Deputaților că, începînd cu 11 aprilie a.c., este membră a P.R.M. Domnia sa și-a motivat gestul precizînd că P.R.M. și P.U.N.R. "sînt singurele partide care se interesează de soarta Basarabiei". Opțiunea d-nei Lari nu a constituit însă o surpriză pentru cei prezenți, deoarece de foarte multă vreme, în foarte rarele ei apariții în Cameră, conduita ei politică nu diferă cu nimic de cea a grupării condusă de "bardul" de Butimanu. Totuși, ținînd cont de regulamentul Camerei Deputaților, Leonida Lari va figura în continuare ca "independentă". **(Lucian GHEORGHIU)**

Legea caselor naționalizate dezavantajează și diaspora

Art. 4 al Legii caselor naționalizate, articol votat ieri dimineață în Camera Deputaților, precizează că cetățenii români din străinătate, dar numai cei ce se stabilesc definitiv în țară, beneficiază de prevederile acestei legi. Bineînțeles, această categorie nu va putea primi decît despăgubiri în bani în plafonul prevăzut de lege. Acest articol este însă discriminatoriu, obligînd pe cei din diaspora, care au fost deposedați de proprietăți de către regimul comunist să renunțe la domiciliile, locurile de muncă etc., care le dețin în străinătate. Toate cele șase amendamente ale Opoziției referitoare la acest articol au fost respinse. Față de varianta trecută prin Senat, constatăm o "ameliorare", reducîndu-se de la un an la șase luni (de la intrarea în vigoare a legii) termenul de stabilire în țară. Prin acest articol, se lărgește și mai mult prăpastia dintre românii din țară și cei din diaspora. **(L. G.)**

Românii din Cernăuți au adresat un protest președintelui Ucrainei

■ *protestul are drept obiect interzicerea unui spectacol al Ansamblului artistic "Ciprian Porumbescu" din Suceava de către autoritățile ucrainene*

Cazul spectacolului interzis de autoritățile ucrainene, spectacol pe care Ansamblul artistic "Ciprian Porumbescu" din Suceava trebuia să-l susțină săptămîna trecută la Cernăuți, tinde să capete proporții neașteptate.

Inspectoratul pentru cultură din Suceava a anunțat hotărîrea de eliberare din funcție a directorului Ansamblului, ***dl. Emil Havriliuc***, iar marți dimineața a sosit la Suceava ***dl. Arcadie Opaiț***, președintele Societății pentru cultura românească "Mihai Eminescu" din Cernăuți. Domnia sa a avut o întîlnire cu conducerile Consiliului județean și ale Prefecturii Suceava, în cadrul căreia și-a exprimat nedumerirea față de intenția de demitere a directorului Emil Havriliuc, intenție care, dacă va fi pusă în practică, nu va face ***"decît să dea satisfacție autorităților ucrainene"***. Pentru că, a explicat președintele Societății românești de la Cernăuți, anularea spectacolului pentru care se făcuseră toate demersurile oficiale necesare, constituie o acțiune abuzivă, ***"o provocare a forțelor naționaliste ucrainene"***. Dl. Opaiț a derulat de altfel toate aceste demersuri legale pe care le-a întreprins, în calitate de gazdă, pentru ca deplasarea Ansamblului sucevean la Cernăuți să se desfășoare în limite legale. Totodată, domnia sa a contestat motivația funcționarilor de la administrația regională din Cernăuți, cum că restricția decisă ar fi fost determinată de faptul că n-ar fi fost semnat încă Protocolul de colaborare dintre cele două zone vecine, afirmînd că însuși statutul Societății "Mihai Eminescu" îi permite acesteia să aibă legături culturale directe cu România și să invite oricînd formații artistice sau personalități culturale, artistice și științifice românești.

Dl. Opaiț a conchis: ***"În ultimii 50 de ani, o mai mare obrăznicie din partea unor persoane fără răspundere - care ocupă cu părere de rău posturi importante în conducerea Regiunii Cernăuți - nu a mai avut loc. Nu este vorba doar de interzicerea unui spectacol, ci de încercarea de a ne pune pe noi, românii din Bucovina, în genunchi. Este și motivul pentru care societatea noastră și alte societăți culturale românești s-au adresat cu un protest către președintele Ucrainei, Leonid Kucima"***. **(Ion BELDEANU)**

Inițiativă legislativă de modificare a Legii arendei

■ *scopul inițiativei aparținînd PNȚCD a fost prelungirea termenului de optare pentru calitatea de locator*

Senatorul PNȚCD Șerban Săndulescu a inițiat o propunere legislativă de modificare a Legii arendării (Legea nr. 16/1994). Scopul propunerii a fost prelungirea cu încă un an (pîna pe 6 aprilie 1996) a termenului pînă la care acționarii - persoane fizice ai societăților comerciale agricole (înființate în baza Legii fondului funciar) - pot opta pentru calitatea de locator. Această opțiune dă dreptul persoanelor în cauză să dispună în cele din urmă de terenurile respective, lucru care nu mai este posibil în cazul în care rămîn doar acționari. Dl. Săndulescu a avut în vedere că mulți dintre cei îndreptățiți să devină locatori, fie din necunoaștere, fie din cauza procedurilor complicate, nu au reușit să-și exprime în timp util (în scris, pe un formular) opțiunea. Societățile agricole (foste IAS) se prevalează de faptul că nu au formulare, dar de fapt nu sînt interesate ca țăranii acționari să devină locatori, motiv pentru care PROPACT distribuie gratuit aceste formulare. În ciuda strădaniilor depuse de Opoziție, Senatul a acceptat un termen mult mai restrictiv, și anume 1 octombrie 1995, pentru depunerea opțiunilor cu mențiunea că societățile comerciale agricole au obligația să-și înștiințeze în scris acționarii despre această prevedere pînă la data de 1 septembrie a.c.

A fost respins însă un amendament propus de senatorul UDMR Hajdu Gabor, prin care se cerea prelungirea termenului pentru cei implicați în litigii juridice de pe urma aplicării greoaie a Legii nr. 18/1991 (Legea fondului funciar). Senatorii Puterii au fost de părere că aceștia pot fi repuși în drepturi după clarificarea situațiilor juridice asupra terenurilor. Rămîne de văzut cine îi va lămuri pe țărani la momentul potrivit, cine le va oferi asistență de specialitate în acest hățiș legislativ în care mulți dintre ei riscă să își piardă drepturile. **(Mihaela CRISTEA)**

S.C. BURSA MOLDOVEI S.A

Piața Unirii nr. 5, telefon 212050, 211808

organizează licitație deschisă în ziua de 29.04.1995, ora 10⁰⁰
pentru următoarele active

Poz.	DENUMIREA ACTIVULUI	PREȚ de deschidere licitație (lei/buc)
1.	Birou de lemn cu furnir de mahon, un corp.	230.000
2.	Birou de lemn cu furnir de mahon, un corp.	230.000
3.	Mașină de îndosariat marca RENTZ, 30% uzură, în stare de funcționare.	536.000
4.	Vază de cristal, gravat și șlefuit, h=26 cm.	35.000
5.	Tete-a-tete pentru cafea (cafetieră, zaharniță cu anse și capace, vas lapte cu ansă, două ceșcuțe și două farfurii), porțelan pictat cu frunze ocru-maronii și aur, marca "Clasic Glass Manufactures" Dorohoi.	25.000
6.	Mobilă salon (canapea 3 locuri, canapea 2 locuri, fotoliu cu brațe) lemn curbat, tapiserie ușor uzată.	700.000
7.	Măsuță joasă din lemn cu furnir de stejar, 30% uzură.	107.000
8.	Vază de porțelan nemarcat, cobalt, decorată cu scenă galantă, h=27/9/10 cm.	15.000
9.	Vas-fructieră, cristal gravat, h=5/13/19 cm.	13.000
10.	Bombonieră cu capacul scrumieră, cristal gravat în relief adînc, h=7/12/9 cm, mici defecte.	12.000
11.	Vas ornamental, ceramică patinată, decorată cu frunze lanciolate în ocru, h=23/19/32 cm, semnat KOROND.	15.000
12.	Dulap cu două uși din lemn cu furnir de mahon.	200.000
13.	Dulap cu două uși din lemn cu furnir de mahon.	200.000
14.	Birou de lemn cu furnir de mahon, un corp.	230.000
15.	Birou de lemn cu furnir de mahon, un corp.	230.000
16.	Mixer marca KENWOOD A 385/A 386, cu toate piesele accesorii, 30% uzură, în stare de funcționare.	50.000
17.	Vas ornamental, ceramică patinată și decorată cu flori și frunze colorate în ocruri, cu relief adînc, h=75 cm, db=11 cm, dg=23 cm.	30.000
18.	Plită electrică cu două ochiuri, marca Metalica, Oradea, 30% uzură, în stare de funcționare.	62.000
19.	Storcător de citrice marca ZASS 0,750 l capacitate, 30% uzură, în stare de funcționare.	30.000
20.	Storcător de legume și fructe, marca ZASS, 0,7 l capacitate, 30% uzură, în stare de funcționare.	107.000
21.	Birou de lemn cu furnir de mahon, un corp.	230.000
22.	Birou de lemn cu furnir de mahon, un corp.	230.000
23.	Masă din lemn cu furnir de mahon, 30% uzură.	130.000
24	Scaun ergonomic.	100.000
25.	Vază albastră din bleitcristal, h=28 cm, db=10 cm, dg=12 cm.	20.000
26.	Duș electric cu încălzitor reglabil marca KRONE ECETAC Turcia, în stare de funcționare.	75.000
27.	Aparat foto marca ZORKI, Rusia, uzură 30%.	44.700
28.	Mașină electronică de calcul cu bandă, marca Logitech LP-12, uzura 30%, în stare de funcționare.	77.000
29.	Serviciu de ceai (ceainic, zaharniță cu anse și capace, 3 căni și 4 farfurii), porțelan decorat cu crizanteme mov și aur.	10.000
30.	Ceainic cu ansă și capac, porțelan decorat cu flori albastre și aur, marca CERO, lucru manual.	2.000
31.	Sosieră cu ansă, porțelan decorat cu flori albastre,CERO, lucru manual.	1.000
32.	Scaun ergonomic cu tapiserie din stofă, 30% uzură.	150.000

Relații privind condițiile de participare la licitație se pot obține la sediul Bursei Moldovei Iași, zilnic, între orele 8,00-16,00, telefon 212050 sau 211808.

S.C. BURSA MOLDOVEI S.A

Piața Unirii nr. 5, telefon 212050, 211808

DEȚINE OFERTE DE VÎNZARE PRIN LICITAȚIE DESCHISĂ

pentru următoarele categorii de active

Poz.	DENUMIREA ACTIVULUI	Buc.	PREȚ de deschidere licitație (lei/buc)
1.	Moară de grîu și porumb tip MGP	1	88.604.880
2.	Moară de grîu tip MG3	1	109.569.096
3.	Moară de porumb tip MPVK	1	16.331.817
4.	Linie de ulei tip LUV	1	22.588.800
5.	Casă de bani tip CB4	11	1.100.000
6.	Set mobilă dormitor din lemn masiv (pat 2 saltele, șifonier 3 uși și corp suspendat, 2 noptiere, oglindă, birou, taburet)	11	2.100.000
7.	Mașină de sculptat prin copiere tip MS4	1	11.610.000
8.	Mașină normală de frezat tip MNF100	1	5.450.000
9.	Mașină de debitat la 450 tip MDG450	7	3.000.000
10.	Mașină de frezat și circular tip MFC	1	3.500.000
11.	Mașină de rindeluit, îndreptat și găurit tip MRIg	2	5.300.000
12.	Mașină de rindeluit și profilat pe 4 fețe tip MRP4	4	14.500.000
13.	Mașină de rindeluit la grosime tip MRG6	4	6.200.000
14.	Mașină combinată de tîmplărie tip MCT4	19	2.460.000
15.	Mașină de șlefuit semiproduse de dimensiuni mici tip MSSM160	3	1.500.000
16.	Gater complet	3	28.150.000
17.	Strung universal pentru lemn tip SLU160	8	1.360.000
18.	Strung universal pentru lemn tip SL2000	4	6.500.000
19.	Fierăstrău cu panglică FP4	5	1.600.000
20.	Fierăstrău cu panglică FP6	10	3.000.000
21.	Fierăstrău cu panglică FP7	1	3.100.000
22.	Fierăstrău cu panglică tip FP8	5	3.380.000
23.	Fierăstrău cu panglică tip FP11	2	9.500.000
24.	Tractor 18 CP, pt. viticultură, pomicultură, legume	11	5.100.000
25.	Remorci auto, capacitate 0,5 t, 2 roți, pt. autoturisme	39	700.000

Relații privind condițiile de participare la licitație se pot obține la sediul Bursei Moldovei Iași.
BURSA deține o ofertă de vînzare pentru 20 mc. cherestea brad la prețul informativ de 125.000 lei/mc.

pangran

Str. Chișinăului nr. 33, IAȘI

angajează prin concurs:
DIRECTOR ECONOMIC
Condiții de participare:
- *absolvent a Facultății de Studii Economice*
- *vechime în funcție de conducere minim 10 ani*
- *vîrsta maximă 45 ani.*

CONSILIER JURIDIC
- *vechime minimă în specialitate 10 ani*
- *vîrsta maximă 45 ani*

Concursul va avea loc la sediul societății din Iași,
Calea Chișinăului nr. 33, în ziua de **26.04.1995**

NEST și FRAROM
organizează expoziție
de produse sportive
(cu vînzare)
la sediul magazinului Frarom
(b-dul Independenței)
Telefon 112180, 112122

Gheorghe Funar are planuri mari în privința maghiarilor

În fața participanților la festivitățile prilejuite de împlinirea a cinci ani de existență a filialei județene a Uniunii Vatra Românească, desfășurate la sfîrșitul săptămînii trecute, Gheorghe Funar și-a făcut publice cîteva proiecte ce vizează comunitatea maghiară din municipiu. Astfel, primarul vrea să instaleze pe clădirea de la nr. 20 a străzii Avram Iancu din Cluj, alături de plăcuțe care îl comemorează pe Sandor Petofi, o alta pe care să fie enumerate atrocitățile săvîrșite de maghiari împotriva românilor între 1848 și 1849. Tot în această primăvară, pe fațada casei memoriale Matei Corvin va fi montată o placă cu o inscripție bilingvă, în română și engleză, care să spună că "cel mai mare rege al ungurilor a fost român". Funar și-a mai exprimat intenția de "a le lua maghiarilor două cunoscute lăcașuri de cult". El a afirmat că va interveni pentru transferarea Catedralei "Sf. Mihail" din patrimoniul Bisericii Romano-Catolice în cel al comunității germane din oraș, pentru că "a fost construită de meșteri sași" și pentru cedarea Bisericii "Calvaria" din Mănăștur credincioșilor greco-catolici. **(Mediafax)**

După ce afirmase că și-a epuizat resursele morale în acest conflict

Ion Iliescu își menține opoziția față de participarea parlamentarilor la AGA și CA

■ *președintele consideră că singurul său aliat este Guvernul*

Președintele **Ion Iliescu** a declarat, marți, că opiniile exprimate de domnia sa în privința incompatibilității calității de parlamentar cu cea de membru AGA sau CA ***"nu și-au pierdut și nici nu își vor pierde valabilitatea"***. Șeful statului a reamintit faptul că ***"doar Guvernul a fost într-adevăr receptiv în această privință"***, precizînd că, după părerea sa, ***"această incompatibilitate se poate extinde și asupra altor demnitari implicați în afaceri remunerate la societăți comerciale cu caracter privat"***. Iliescu nu este interesat de opiniile contrare, exprimate de oameni politici aparținînd chiar și arcului guvernamental, ***"pentru că nu am timpul necesar să ascult și să răspund tuturor opiniilor adverse"***. Atitudinea prezidențială rămîne neschimbată și în cazul oficialilor guvernamentali care sînt membri ai Consiliilor de Administrație ale băncilor cu capital majoritar de stat. ***"Totuși, chiar dacă sînt de părere că și în acest caz există o incompatibilitate, în chestiunea băncilor mai trebuie discutat"***, a afirmat președintele României. El a oferit un exemplu în privința felului în care miniștrii Guvernului Văcăroiu au înțeles să reglementeze problema incompatibilității dintre o funcție de stat și una ținînd de sectorul economic de stat. ***"Ministrul de Interne, Doru Ioan Tărăcilă, a fost numit de Senatul României reprezentant al acestui for legislativ în Consiliul de Administrație al Băncii Române de Comerț Exterior și numai Senatul poate să îi ceară să renunțe la această calitate"***, a apreciat Ion Iliescu. Președintele Iliescu a luat, în mai multe rînduri, o atitudine fermă împotriva apartenenței parlamentarilor la AGA și CA, cerînd celor doi președinți ai Camerei și Senatului să stipuleze prin ***"Statutul deputatului și senatorului"***, lege aflată în proiect, existența unei incompatibilități între calitatea de parlamentar și cea de membru al AGA și CA. Răspunsul legislativului nu este, însă, pe măsura așteptărilor prezidențiale, Senatul amînînd dezbaterea și adoptarea proiectului de lege în cauză. Șeful statului a adăugat, în final, că, din momentul adoptării proiectului de lege de către cele două Camere ale Parlamentului, urmează promulgarea lui de către președintele României, ***"act pe care sînt obligat să îl fac, chiar dacă nu sînt mulțumit de textul documentului"***.

CEREM CONVOCAREA URGENTĂ A ȘEDINȚEI PARLAMENTULUI ÎN VEDEREA REVIZUIRII CONSTITUȚIEI REPUBLICII MOLDOVA!

La Chișinău

Negocierile dintre protestatari și guvern au eșuat din nou

Ieri, la *Chișinău*, a avut loc o nouă rundă de negocieri între comisia guvernamentală și comitetul de grevă al studenților și profesorilor. Potrivit postului ***Radio BBC***, cîteva mii de protestatari s-au alăturat taberei de corturi amplasată pe locul fostului postament al monumentului lui V.I. Lenin din fața sediului Guvernului Republicii Moldova. În același timp, grupuri de studenți și profesori au manifestat pe unele din străzile Chișinăului, au scandat lozinci antiguvernamentale, iar în fața postului TV Moldova au scandat împotriva modului inadecvat al autorităților de oglindire a evoluției acțiunilor de protest. Este vorba despre declarația lui Dumitru Nedelcu, membru al comisiei pentru examinarea și soluționarea revendicărilor de ordin economic formulate de greviști. Potrivit acestei declarații, revendicările protestatarilor ar fi fost rezolvate, cu mențiunea că nu există încă o decizie oficială a comisiei respective în această privință. De asemenea, luni, 10 aprilie, comitetul de grevă a hotărît să renunțe la instituirea moratoriului de o lună asupra acțiunilor de protest, pentru a-i da timp președintelui Mircea Snegur să lanseze procedura de amendare a art. 13 al Constituției în felul următor: ***"Limba oficială în Republica Moldova este limba română"***.

Referitor la discuțiile dintre comisia ad-hoc creată de președinte și reprezentanții manifestanților, Tudor Colesnic, consilier prezidențial și președinte interimar al comisiei respective, a declarat că ***"bugetul restrîns nu permite soluționarea tuturor revendicărilor"***. Pe de altă parte, Mihai Popov, ministrul de Externe al Republicii Moldova, a opinat că manifestațiile de protest ale studenților și profesorilor ar putea influența admiterea Moldovei în Consiliul Europei. **(Monica TOMA)**

"România atrage mai mult Orientul decît Occidentul"

■ *articol apărut în ziarul american "Wall Street Journal" sub semnătura lui Neil King jr.*

THE WALL STREET JOURNAL

THE GLOBAL BUSINESS NEWSPAPER FOR EUROPEAN BUSINESS PEOPLE

Edited and Published in Brussels; Printed in The Netherlands, Switzerland and The United Kingdom

În anumite cercuri, acest oraș (București - n. red.) este cunoscut drept Parisul Orientului, dar nu și în cercurile în care se mișcă Mohamed Adri. ***"În ce mă privește, ar putea fi tot atît de bine Africa"*** - spune acest negustor pakistanez, în vîrstă de 24 de ani. Nasturii de la sacou sclipesc în soare, pe cînd soarbe cu înghițituri mici o Coca-Cola, la o cafenea situată pe trotuar. ***"Eu mă aflu aici ca să fac afaceri, nu ca să mănînc mîncăruri alese sau să alerg după fete frumoase."*** Mulți economiști occidentali și cei ce planifică societatea pe acțiuni se mai gîndesc încă la România, bogată în resurse, săracă în reforme, ca la o țară în care afacerile stagnează, dacă, în general, se mai gîndesc la ea. România se află la extremitatea Europei, fiind mai degrabă un martor în revoluția care a transformat atît de mult regiunea în anii care au trecut din 1989. Acum, la o scară mai redusă, România își are admiratorii ei: cei din Orient. Din 1990, această capitală plină de praf a devenit un magnet economic pentru zeci de mii de oameni de afaceri mărunți din China, Turcia, Liban, Egipt, Pakistan și Libia. Ispita o constituie vizele ușor de obținut, rafturile goale și perspectiva de a cîștiga rapid bani gheață. Mulți dintre acești aventurieri cunosc bine România, deoarece au trăit aici ca studenți, în anii 1970-1980, cînd existau legături prietenești între București și lumea arabă, iar stilul acesta de a face afaceri în mod familiar, în anonimat, i-a făcut tranziția cu atît mai ușoară. Un proprietar egiptean de magazin, mîngîindu-și bărbia, spune: ***"Este o țară a bacșișului, în decor european"***. Mulți au transformat eforturile inițiale în domeniul negoțului și afacerilor în aur, deschizînd zeci de magazine mari, rețele de restaurante și o grămadă de magazine universale. Unii și-au construit chiar case în jurul unor piscine si fîntîni arteziene. La ora actuală, chinezii sînt atît de numeroși - unii estimează numărul lor total la peste 15 mii - încît un grup de oameni de afaceri chinezi vrea să construiască un bloc turn în care să locuiască. Un adevărat China Town vertical al Bucureștilor, circulă o glumă. Deocamdată, municipalitatea le-a respins cererea. Prea puțin români sînt amuzați de năvala dinspre Răsărit. Sub dictatorul Nicolae Ceaușescu, România a făcut un comerț intens cu state, pe atunci, proscrise, precum Liban, Siria și Libia. Sfidînd Moscova, Ceaușescu a întins, de asemenea, o mînă prietenoasă Chinei și Coreei de Nord. Oficialitățile sînt chiar și astăzi gata să acorde vize majorității celor care le solicită, arătînd astfel (...) că afluxul de bunuri și bani din Orient este binevenit, dacă nu chiar încurajat fățiș. Dar România ține morțiș să fie privită ca o națiune occidentală. Țara face caz de legăturile ei culturale cu Franța în toate privințele, de la cele lingvistice pînă la produsele de patiserie în stil francez și la o copie a Arcului de Triumf. ***(Va urma)***

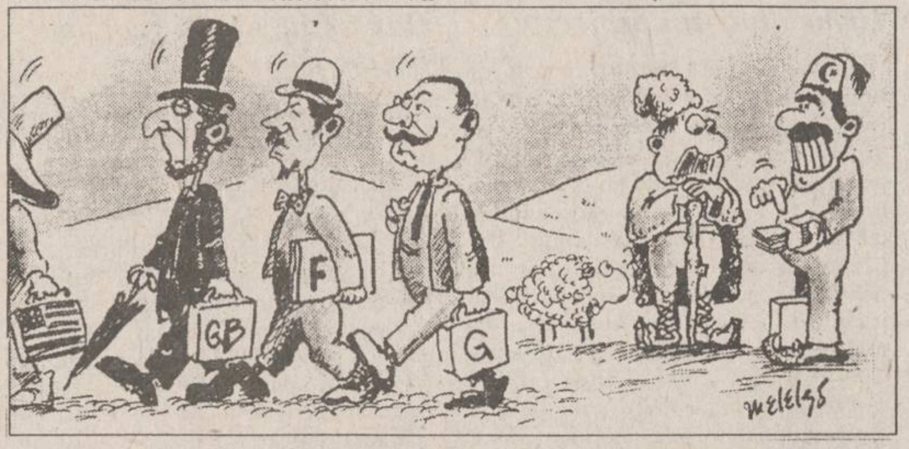

financiar monitorul

Cursul de referință al BNR valabil pentru 12.04.1995

1 USD = 1863 lei

1 DM = 1331 lei

Conform unei hotărîri a ministrului Comerțului

Agenții economici pot obține licențe pentru o parte din mărfurile neadmise temporar la export

Ministrul Comerțului a emis Ordinul nr. 19/10 aprilie 1995 prin care se modifică și se completează Ordinul nr.10/28 ianuarie 1995 privind mărfurile contingentate, cele pentru care se returnează anticipat contravaloarea stimulentelor acordate producătorilor, precum și cele neadmise temporar la export. Conform prevederilor art.1, mărfurile declarate neadmise temporar la export pe anul 1995 prin ordinele ministrului Comerțului nr. 57/1994, 10/1995 și 18/1995, pentru care există contracte în derulare, încheiate înaintea apariției acestor ordine, și avansuri plătite, acreditive deschise sau livrări parțiale efectuate, pot fi exportate pe bază de licențe de export eliberate de Ministerul Comerțului, după caz, cu avizul prealabil al Ministerului Industriilor, Agriculturii și Alimentației, al Ministerului Apelor, Pădurilor, Protecției Mediului.

Un nou impuls pentru reformă

Consiliul de Administrație al FPS a aprobat la ultima ședință 48 de dosare de privatizare

FPS a aprobat la ultima ședință a Consiliului de Administrație dosarele de privatizare a 48 de societăți comerciale, preponderent mijlocii și mici. Consiliul de Administrație al FPS a aprobat, de la înființare pînă în prezent, 990 dosare de privatizare.

Pînă cînd se va clarifica participarea "Procter & Gamble"

Oferta publică la SC "Romtensid" SA a fost suspendată

FPP I Banat-Crișana a suspendat miercuri, 5 aprilie, oferta publică la SC "Romtensid" SA Timișoara. Suspendarea s-a făcut la solicitarea FPS, care a sesizat Comisia Națională a Valorilor Mobiliare (CNVM) că în prospectul de ofertă publică al SC "Romtensid" nu s-au inclus informații privind proiectul de investiție la care societatea va participa împreună cu firma "Procter & Gamble". Surse din cadrul FPS au declarat că, în prezent, există mai multe variante de realizare a investiției: cumpărarea de către "Procter & Gamble" a întregii părți deținute de FPS (70% din capitalul social), divizarea "Romtensid" în două societăți, dintre care numai una (specializată pe producția de detergenți) va face obiectul investiției sau constituirea unei societăți mixte. Sursele citate au apreciat că FPS înclină către a doua variantă, respectiv divizarea societății și apoi derularea investiției. Surse din cadrul CNVM au declarat agenției MEDIAFAX că FPP I și FPS trebuie să ajungă la un acord în termen de 90 de zile de la suspendarea ofertei publice, iar carnetele cu certificate de proprietate depuse vor rămîne blocate pînă cînd cei doi acționari vor lua o hotărîre. Pînă la data suspendării, FPP I înregistrase circa 2.000 cereri (carnete cu certificate de proprietate) pentru acțiuni la SC "Romtensid". John E. Pepper, președintele companiei "Procter & Gamble", a declarat, în cursul întîlnirilor de săptămîna trecută cu oficialitățile române, că investiția se va derula începînd cu 1 iunie a.c., iar valoarea inițială a acesteia se va situa între 25 și 30 milioane dolari.

CURSUL DE SCHIMB AL PRINCIPALELOR VALUTE

VALABIL PENTRU DATA DE 12.04-1995

Casele de schimb valutar	DOLAR SUA			MARCA GERMANĂ		
	C	V	CS	C	V	CS
BANCA AGRICOLĂ Tel. 112627	2050	2100	0%	1350	1400	0%
BANCA ROMÂNĂ pentru DEZVOLTARE Tel. 211340	1925	1990	0%	1373	1419	0%
BANCA ROMÂNĂ de COMERȚ EXTERIOR Tel. 145555	1960	2010	0%	1418,95	1455,15	0%
BANCA DACIA FELIX Tel. 145125	2000	2140	0%	1370	1490	0%
CREDIT BANK Tel. 117591	2000	2050	0%	1410	1430	0%
Casa de schimb "EDMOND" Tel. 115309	2000	2100	0%	1410	1480	0%
Casa de schimb "HIGECO" Tel. 112035	2000	2100	0%	1430	1489	0%

S.C. BURSA MOLDOVEI S.A
Piața Unirii nr. 5, telefon 212050, 211808
în vedere deschiderii RINGULUI AGRICOL și a societății de valori mobiliare ce va activa în BURSA DE VALORI,
BURSA MOLDOVEI pune în vînzare pachete de acțiuni pentru majorarea capitalului social.
Condițiile de a deveni membru al BURSEI, precum și proiectul - program de colaborare, pot fi procurate de la sediul BURSEI din Piața Unirii 5. Societățile interesate sînt rugate să se adreseze la tel./fax 212050, 211808, zilnic, între orele 8,00-16,00.

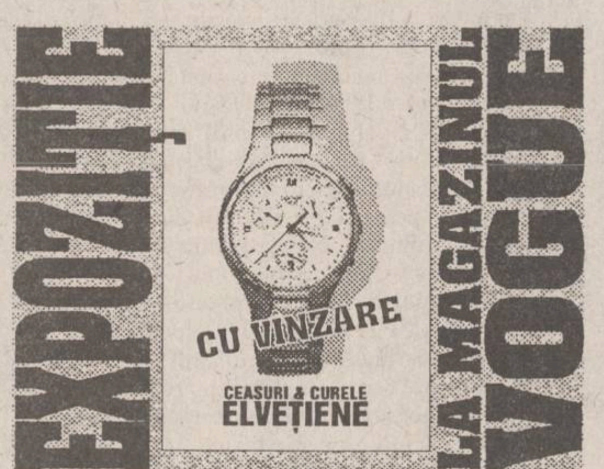
EXPOZIȚIE
CU VÎNZARE
CEASURI & CURELE ELVEȚIENE
LA MAGAZINUL VOGUE

SC REGAL SRL
Filiala IAȘI
proiectează și execută cu profile de aluminiu - import Italia
- pereți cortină
- pereți ventilați
- pereți interiori
- tavan tip LUXALON
- tîmplărie (uși, ferestre)

Telefon/fax 251029
Centrul de Afaceri -
Moara de Foc nr. 35, et. VI.

SOCIETATEA COMERCIALĂ scm STANDARD COMERCIAL MOLDAVIA
Str. Bradului nr. 5, IAȘI Telefon 032/122850 Fax 032/127937
Societate mixtă româno-germană cu capital privat, specializată în prelucrarea lemnului, scoate la concurs următoarele posturi:
INGINER cu experiență în organizarea producției
ECONOMIST cu experiență în programare pe calculator
TEHNICIAN sau MAISTRU
RECEPȚIONER CHERESTEA
Au prioritate solicitanții care au lucrat sau lucrează în domeniu.

FRESCO
MADE IN ITALY
Reprezentanța
FRESCO
Iași
Str. Aleea Rozelor nr. 8
sc. B, et. II, ap. 12, telefon/fax 132607
vă oferă din stoc sau la comandă:
● CUPTOARE PIZZA ●
● VITRINE FRIGORIFICE ORIZONTALE ●
● DOZATOARE PENTRU SUCURI ȘI BERE ●

ESTE TIMPUL SĂ OPTAȚI PENTRU CALITATE
TELEVIZOARE COLOR
Philips Grundig Thomson Nei Goldstar Orion
ELECTROCASNICE
Philips Nei Goldstar
FRIGIDERE și CONGELATOARE
Nei Arctic
PLATA ÎN RATE
AVATTI electronics
Str. Stefan cel Mare 11
☎ 032 - 11.28.10
032 - 17.40.54

TRUST CONSTRUCȚII S.A. IAȘI
reproiectînd cele două blocuri de locuințe ce se vor construi pe terenul - proprietatea sa, din Aleea Pedagogică, oferă prin
LICITAȚIE
la data de 12.04.1995, ora 13^{00},
apartamente de 1, 2, 3 și 4 camere cu valori estimate la 23, 35, 48 și 60 milioane lei.
Acestea se vor realiza în structură de cadre care permite un portiu flexibil. De asemeni, vor avea boxe și garaje la subsol. Blocurile se vor ataca în decada a II-a a lunii aprilie și vor fi date în folosință pînă la 30 aprilie 1996. Licitanții ce vor adjudeca apartamente vor depune pentru contractare 30% din valoarea estimată în contul 4109022100127 al S.C. TRUST CONSTRUCȚII S.A. Iași deschis la Banca Dacia Felix.
Relatii suplimentare la telefon 146220 int. 112.

Aveți probleme cu afișarea prețurilor?
Utilizați POST-IT
Sînt adezive
Se pot afișa și desprinde ușor
În culori vii atrag ușor atenția!

Procurați-le acum de la magazinele: FRAROM, INTERELECTRIC, MOLDAVIA sau de la sediul firmei:
UNIVERSAL R.X.
Iași, str. Grigore Ureche 3, tel/fax 032/112058
3M Post-it & Scotch Visual presentation Data storage Products
3M Authorised Dealer

Alimentara
str. Anastasie Panu 1A
SC ALIMENTARA SA organizează
LICITAȚIE PUBLICĂ
pentru vînzarea mijloacelor fixe amortizate integral, existente în depozitul din str. Cicoare (vizavi de Talcioc).
Licitația va avea loc pe data de 12 și 13.04.1995, ora 13^{00}.
Relații la telefon 116650, interior 129.

EDITORIAL

Diletanții de la Balotești

Cristian RACU

La începutul acestei săptămîni, comisia de anchetă, care a fost constituită în urma catastrofei de la Balotești, a prezentat un raport preliminar asupra accidentului de la 2 aprilie. Acest comunicat, prezentat într-o formă foarte tehnică, a încercat să acrediteze ideea speculată de către presa românească privind o eventuală defecțiune tehnică a avionului AIRBUS A310. Răspunsul nu a întîrziat să sosească. Ieri, consorțiul european reunit sub numele AIRBUS a trimis un comunicat de răspuns prin care se resping ideile iterate în comunicatul părții române și aduce în prim plan ideea presei franceze și belgiene conform căreia totul s-a rezumat la o eroare de pilotaj rezultată din necunoașterea sau nepregătirea piloților est-europeni.

Duelul comunicatelor stabilit săptămîna trecută între România, pe de o parte, și Franța împreună cu Belgia, de cealaltă parte, s-a transformat într-un război tehnic. Singura diferență constă în faptul că locul titlurilor senzaționale a fost luat de explicațiile tehnice savante ale specialiștilor. Totuși, o schimbare există. Senzaționalul acestei știri s-a volatilizat de la o zi la zi și a condus spre o banalizare a evenimentului de la Balotești. Cu acest prilej, vor fi îngropate în stil clasic românesc și cauzele și efectele acestui tragic accident.

Un prim lucru, despre care cu siguranță vor încerca cu toții să uite, va fi incompetența celor implicați în dezvăluirea adevărului despre cazul Balotești. Începînd cu celebrul domn general de pompieri care a condus dispozitivul de stingere a incendiului din ziua catastrofei și terminînd cu la fel de celebrul domn doctor de Institutul Medico-Legal, toți acești șefi și șefuleți care ar fi trebuit să se implice în dezlegarea adevărului au dovedit ori că nu sînt în stare să se exprime măcar românește (cazul generalului de pompieri), ori să se limiteze la a da explicații doar în domeniul pe care îl cunosc fără a se lăsa purtați de valul speculațiilor de presă.

Mergînd pe ideea oarbă că "noi nu sîntem de vină", cu toții ne-am aruncat pe diferite piste în căutarea de variante cît mai șugubețe privind explicarea misterului care a condus la această dramă, fără a asculta măcar o clipă vocea specialiștilor autorizați. Cu toții am închis ochii atunci cînd specialiștii francezi au început să scoată la iveală acele mici chichițe tehnice pe care le-au făcut tehnicienii români și care, însumate, ar fi putut conduce la rezultatul funest din data de 2 aprilie 1995. Nimeni nu a vrut nici măcar să conceapă că și echipajul de pe aeronava MUNTENIA era format din oameni și că aceștia puteau greși. Nici măcar atunci cînd s-a prezentat comunicatul firmei AIRBUS privind accidentul de la Orly nimeni nu a vrut să spună nimic. Același cerc vicios i-a marcat și pe ziariștii francezi și pe cei belgieni care au luat în brațe ideea incompetenței piloților est-europeni.

Peste tot a fost vorba de o doză enormă de diletantism, însă românii și-au tăiat partea leului și în această problemă. Noi nu am avut pregătit nici măcar un plan minimal pentru eventualitatea apariției un asemenea catastrofe. De asemenea, deși a fost prevenit de multitudinea de amenințări privind ipotetice atentate cu bombe, serviciul de pază al aeroportului nu a luat nici o măsură, deși era de prevăzut că ele vor urma ca o umbră neagră catastrofa aeriană de la Balotești. S-a mers pe ideea că ne descurcăm oricum și s-a ajuns la o degradare rapidă a imaginii firmei TAROM și a României în general, datorită faptului că, în momentul în care exista o focalizare a mass-mediei occidentale asupra țării în urma incidentului neplăcut de la începutul lunii aprilie, aceste lucruri au accentuat sentimentul de nesiguranță privind acest colț al Europei.

Toate aceste idei au demonstrat încă o dată că diletantismul mai este încă la loc de cinste în mai toate structurile de conducere din România și că nici măcar nu se sinchisește nimeni să încerce să instaureze măcar la nivele inferioare ale structurilor de stat acest minim de profesionalism care să ne conducă la ideea de bază mărcată cu litere de aur la Casa Albă: "Esența statului este birocrația", însă aceasta să fie făcută profesionist. ■

BMJ
Ediția în limba română

Vă puteți abona acum la
cea mai prestigioasă
revistă medicală
din lume
la adresa:

EDIT DAN
PO Box 209
6600 IAȘI
Fax: 032/211685 Tel.: 032/124646

CAFEAUA DE DIMINEAȚĂ

Ferment cultural la Tecuci

Aurel LEON

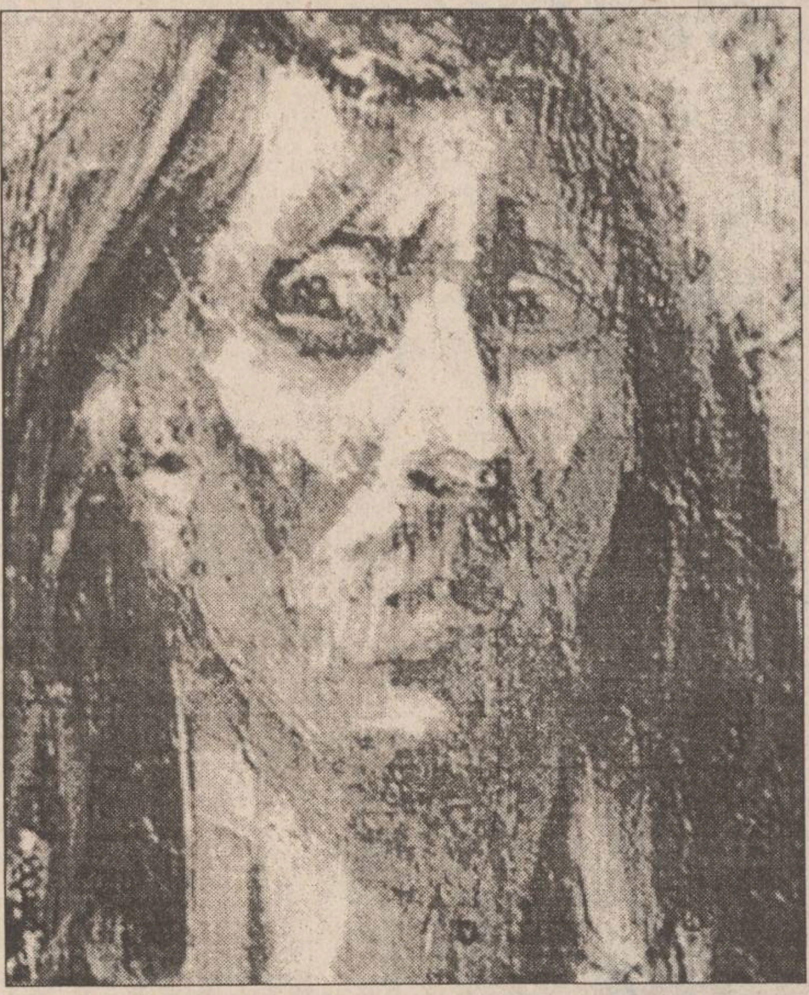

Pitoresc personaj acest Ștefan Buțurcă din Tecuci. Dacă n-ar avea ochii pe care îi are, cu pletele lui de plăieș, cu risipa de păr inundîndu-i chipul, ar putea fi bun de figurant într-o piesă istorică, după o povestire de Sadoveanu, ca țăran răsculat pentru pămînt în 1907, ca în Rebreanu, orice, numai om obișnuit nu. Ochii i-au rămas de copil, încît toată răzvrătirea capilară și înfățișarea de țăran vlăguit par un travesti provizoriu. De cînd îl cunosc, din 1971, Buțurcă e un răzvrătit împotriva lui, în primul rînd. Mereu mai trebuie ceva spre a fi în regulă. Aceasta nu e o poză, e firea lui. Prin el, am cunoscut bine Tecuciul. Mi-a plăcut acest tîrg tihnit pentru faptul că nu are industrie poluantă și e o imensă mahala, iar prietenul Buțurcă e cel mai autentic tecucean. L-am găsit, din fericire, ca în amintirile profesorului Iorgu Iordan: "Locuitorii Tecuciului nu se deosebeau prin nimic de țăranii adevărați: aveau aceeași ocupație - agricultura, combinată la unii dintre ei cu cărăușia - același mod de a se îmbrăca și a vorbi. De altfel, și în mahalalele vechi ale orașului situația era, din aceste puncte de vedere, aceeași".

Nepoluat, ca și orașul lui, Ștefan Buțurcă a profesat la țară cu același avînt ca la tecuci, "sfințind" locul pe care îl călca. Mi-amintesc, pe cînd era titular la Ivești, cultul lui pentru poetul Ștefan Petică (1874-1926), originar din Ivești. Mi se pare că a realizat și ilustrații la opera lui Petică. În orice caz, pe cînd se organiza concursul revistei "Cronica", elevii profesorului Buțurcă erau premiați în fiecare an, cinstind satul de unde veneau. Și iată că anii au trecut și Buțurcă a împlinit, la 9 aprilie, 44 de ani. E la cumpăna anilor. Poate fi, deci, judecat ca atare. A organizat 22 de expoziții, a participat la colective, la toate saloanele Moldovei și din capitală, a expus în repetate rînduri la Galeria "Eforia". Are multe lucrări în colecții particulare. Despre calitățile lui de pictor au scris cei mai autoritari critici de artă. Dar nu despre aceasta țin să vorbesc aici, cînd iau cafeluța acasă la Ștefan, în gospodăria lui din cartierul Ana Ipătescu, cu case modeste, răspîndite prin livezi. Stă în aceeași curte cu bătrînii lui, gard în gard cu felurite rubedenii, întregul cartier e o familie, întregul oraș un cartier. Vreau să spun că acest modest profesor de desen e factor cultural în măsura în care contribuie la aducerea lămpii cu lumină albă în orașul adormit și poartă pe alte meleaguri mîndria de a fi tecucean.

Ștefan Buțurcă începe prin a fi primul monograf al tîrgului. Pe un catalog din 1982, Marin Mihalache scrie: "În peisaje urmărește dialogul între natură și construcțiile umane, acea atmosferă specifică locului respectiv, căreia îndelungata conviețuire umană i-a imprimat o anumită amprentă. Aici pensulația apare mai energică, tușa mai decisă, relevîndu-i calitățile de constructor al formei, de portretist al naturii care știe să se oprească la elementele esențiale ale unei priveliști citadine, cum sînt vechile ulițe cu iz de tîrg romantic al Tecuciului..."

Multe din casele vechi descrise de Buțurcă au dispărut, încît singurul martor rămîne pictura profesorului. De acest patriotism local am profitat adesea și eu, în efortul de a mă integra în atmosfera culturală a Tecuciului. Acum douăzeci de ani, cînd am descins pentru prima dată la Tecuci, știam de sala "G. Pătrașcu" numai din auzite, deoarece marele pictor se născuse întîmplător la Tecuci. Spun întîmplător, deoarece nu l-a legat nimic de acest oraș. Atelierul lui a fost la Tîrgoviște. În adevăr, Tecuciul avea o biată sală de expoziție numită Petrașcu, dar era ocupată cu panouri colbăite și steaguri rămase de la o manifestație omagială. Cheia era pe undeva, la partid. Peste drum de bănuita sală, era Casa de cultură a orașului, unde era director un activist căruia numai pronunțarea cuvîntului cultură îi provoca dureri intestine. L-am convins totuși să acorde o sală drept atelier pentru sculptorul Dan Mateescu, cioplitor pătimaș în lemn, și să asiste la vernisajul expoziției, în holul bibliotecii orașului, unde domnea directorul Antonescu, artistul-fotograf, creator de ambianță muzicală. Datorită lui Ștefan Buțurcă, am deschis în timp cîteva expoziții în holul de fostă casă boierească a Bibliotecii, expoziția acuarelistului Nicolae Placiov și ale altor artiști tecuceni, am avut întîlniri literare cu elevii, am participat la șezători literare. Prin perseverență, am învins indiferența primăriei, a organelor de partid, a marelui public. Așa se face că, în plin centrul orașului, a fost redeschisă sala "G. Petrașcu" și Tecuciul a început să solicite arta.

Din totalul de 22 expoziții, mai mult de jumătate au fost la Tecuci. Deci, meritul profesorului constă și în educarea artistică a publicului larg, nu doar a elevilor săi de la școală.

Întorcînd lucrurile pe altă față, a te naște undeva e fără importanță dacă nu te simți legat în vreun fel de acel loc. Tecuciul ni i-a dat pe frații Petrașcu, pe Natalia Negru de la Buciumeni, pe Ștefan Petică de la Ivești, pe Iorgu Iordan, pe Ioan Petrovici... - dar nici unul nu se consideră legat în vreun fel de acest tîrg. Singurul tecucean rămîne doar poetul Conachi de la Țigănești. În schimb, modestul pictor Ștefan Buțurcă se mîndrește cu acest blazon. Fie că expune la Voronețiana din Suceava sau la București, tematica e tecuceană. A venit la Iași cu cîteva expoziții. Titlurile lor: "Străzi și arbori la Tecuci", ,"Vîrstele orașului meu", "Iarnă tecuceană...".

Iată de ce știrea că în orașul Tecuci se pregătește o sală pentru expoziție permanentă - donație Ștefan Buțurcă - circa o mie cinci sute de lucrări ale profesorului și elevilor - nu mă surprinde, relevînd etapele devenirii...

Cu ani în urmă, am fost într-un juriu internațional la Tokay. Tema era reprezentarea Tokay-ului în arta plastică. Dată fiind generozitatea temei (Cum ar fi la noi să se instituie un concurs la Cotnari!), au năvălit pictori consacrați, artiști cu galoane și-au pus talentul la bătaie. Știți cine-a cîștigat concursul?

Elevii școlii primare din localitate! ■

CĂRȚI ȘI ZILE

Celelalte părți ale lumii

Noi apariții editoriale prezentate de Liviu Antonesei

Urme dintr-un proiect

Pe vremea cînd era doar redactor la revista ***Vatra***, iar nu trimis al ***P.U.N.R.*** în ***Consiliul de Administrație al Televiziunii***, Nicolae Băciuț, coleg de generație, a pus la cale un proiect mai mult decît interesant - o carte-interviu cu fascinantul Nicolae Steinhardt. Din păcate, moartea cărturarului și a monahului a lăsat proiectul într-un stadiu incipient. Cartea ***Între lumi. Convorbiri cu Nicolae Băciuț*** (Ed. Tipomur, Tîrgu Mureș, 1994) adună în cele optzeci de pagini ale sale părțile supraviețuitoare ale acelui proiect: porțiuni din interviu, scrisori expediate de Steinhardt sau primite de el de la tînărul jurnalist, încheindu-se cu două discuții referitoare la marele dispărut - prima cu Al. Paleologu, probabil cel mai bun prieten "de-o viață" al lui Steinhardt, cealaltă cu Ioan Pintea, tînărul poet și preot ce i-a fost atît de apropiat în ultimii ani de viață ai cărturarului. Chiar și aceste fragmente dintr-un proiect mult mai ambițios dovedesc că Al. Paleologu avea dreptate cînd spunea lui/despre Steinhardt: "Tu ești un mare scriitor, cel mai mare din generația noastră. Cu totul extraordinar". Al. Paleologu are faima că exagerează și în laude și în sancțiuni. Cine însă a citit măcar cîteva pagini din Steinhardt știe că, de data aceasta, lauda nu este chiar atît de exagerată.

O introducere în realismul fantastic

Dimineața magicienilor este o carte celebră încă de la apariția ei, în 1960, în Franța. Atît de celebră încît un Eugen Simion, de pildă, nu s-a sfiit să-i pastișeze titlul cu prilejul cărții sale despre începuturile poeziei românești - mă refer, desigur, la ***Dimineața poeților***. Editura ***Nemira*** a făcut un gest cum nu se poate mai potrivit (cred că și comercial!) propunînd cititorului român această carte ce pornește de la ipoteza următoare: "Există poate unul sau mai multe universuri paralele cu al nostru. Cred că n-am fi întreprins această muncă dacă, în cursul vieții, nu ni s-ar fi întîmplat să ne simțim în mod real, fizic, în contact cu o altă lume". Pornind de la această ipoteză, Louis Pauwels și Jacques Bergier, în cele trei părți ale cărții - ***Viitorul anterior, Cîțiva ani în straniul absolut*** și ***Omul, acest infinit*** -, purced la o interogație a fenomenelor miraculoase și supranaturale, de la alchimie la parapsihologie și de la civilizațiile dispărute la reveriile despre mutanți. O carte plină de mistere și suspance care se citește mai pasionat decît un roman polițist.

Exegeza locurilor comune ale erosului

În 1977, Pascal Bruckner și Alain Finkielkraut au "spart" piața cărții franceze cu ***Noua dezordine amoroasă***, o veritabilă exegeză a locurilor comune, clișeelor și poncifelor privind erosul și sexualitatea. Dacă ar fi fost "ceva mai filosofi" în această carte explozivă, aș fi fost de acord cu declarația de pe coperta a patra a recentei ediții românești de la ***Nemira*** și, prin urmare, i-aș fi încadrat și eu pe autori între "de-constructiviști". Oricum, chiar dacă nu vor fi fiind chiar asta, autorii au un uriaș talent în luarea în răspăr a cunoștințelor "sigure" despre sexualitate pe care le împărtășește civilizația noastră. Stilul este absolut remarcabil - el trece cu o ușurință incredibilă de la analizele cele mai laborioase la provocările cele mai șocante. Pe aceeași a patra copertă a ediției românești este reluat un ***Aviz pentru cei neliniștiți*** pe care mă feresc să-l reiau și eu într-o publicație de mare tiraj. Însă, aviz amatorilor! Ba chiar și profesioniștilor! Cu destulă sfială, enunț totuși titlurile principalelor capitole ale cărții: ***Povestea ridichii roșii și a văgăunii roz, Juisări vizibile sau contractul orgasmului, Pornograful sau republica testiculelor, Formula "te iubesc", Juisarea la femeie, Revoltă sau sfîrșitul religiilor genitale, Împreunarea rezervată, Inocența amoroasă contra disciplinei genitale, Politici ale seducției*** etc. Încă o dată, este o carte atît pentru amatori, cît și pentru profesioniști! Mă refer, desigur, la istoricii culturii și mentalităților, sociologi, psihanaliști ***et tutti quantti***. ■

UNGHIUL DE TRAGERE

Îngerii cad din cer

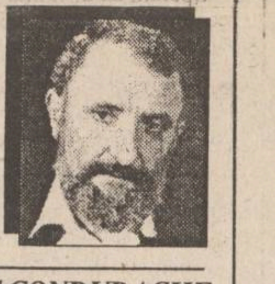

Val CONDURACHE

De cînd mă știu mi-a fost frică să zbor cu avionul. Plecam, în raționamentele mele, de la ipoteze (la mintea cocoșului) că un accident de tren, de mașină îți mai oferă o șansă. Citești în ziar: trenul expres care circula pe linia (și urmează, în comunicat, numele liniei) a deraiat în dreptul localității (și urmează numele localității). S-au înregistrat 9 morți și 41 de răniți. Fac un calcul: trenul avea 13 vagoane, vagoanele de clasa întîi aveau atîția pasageri, cele de clasa a doua, atîția pasageri. Din 1000 și ceva de oameni au murit doar 9, în urma catastrofei.

Pe linia ferată îți rămîn destule șanse să scapi cu viață, pe șosele, la fel, cu toate că numărul morților înregistrate în circulația rutieră îl depășește pe acela al celor dispăruți în al doilea război mondial. Pînă și atunci cînd se scufundă un vapor mai poți să te agăți de o barcă sau de-un colac de salvare. Dar atunci cînd cade un avion?

Am călătorit pentru prima oară cu avionul pe cînd aveam 7 sau 8 ani. Cursele interne erau rare. Cred că nici nu exista o cursă Iași-București. Fratele meu, mai mare decît mine cu 5 ani, obținuse un premiu la olimpiada de matematică și fusese răsplătit cu o călătorie de agrement asupra Iașului, în avion. Eu nu-mi făcusem nici o problemă, dar părinții mei s-au gîndit că aș fi putut fi gelos pe fratele meu și au plătit bilete de avion pentru întreaga familie. Am făcut o scurtă croazieră deasupra orașului, țin minte doar două imagini: strada Cuza-Vodă, în dreptul Teatrului Național, unde treceau două tramvaie mici cît două cutii de chibrituri și momentul aterizării cînd, complet amețit, coboram pe scara avionului.

Acum nu mai știu de cîte ori am călătorit cu avionul. Însă de fiecare dată cînd ajung pe pămînt îi mulțumesc lui Dumnezeu că am scăpat cu viață. Nu pot să scap de complexul ăsta și am toată înțelegerea pentru personalul de zbor. Eu, unul, n-aș rezista să mă urc în avion o dată la două zile și să știu că asta e meseria mea, pînă la pensie. Nu cred că există vreun om din aviație care să nu-și pună problema, fie și în glumă, că zborul pe care îl face poate fi ultimul.

Catastrofa de la Balotești este prima din istoria aviației românești. Poate că nu e bine zis așa. E prima de mare anvergură. Nu iau în calcul MIG-urile, ele țin de aviația militară. Prin 1960 s-a mai prăbușit un avion de transport pentru civili în apropiere de Bacău. Țin minte că și atunci a fost o adevărată tragedie națională. Dacă-mi aduc bine aminte (eram copil atunci), n-au murit toți pasagerii. Ce s-a întîmplat la Balotești m-a întors pe dos pentru mai multă vreme. Cînd am văzut, la televizor, resturile așchiate din aparatul de zbor (parcă făcut din hîrtie, ca avioanele pe care le azvîrleam, în pauză, în clasele primare), groapa, praful rămas din oameni, de nu s-au putut reconstitui și recunoaște decît 40 din cei 60 de morți, m-a trecut un fior. O stewardesă a întîrziat la aeroport și cursa a plecat fără ea. A dat o declarație presei. Normal, se bucura că a întîrziat la serviciu. Al cui este norocul pe lume? Al celor conștiincioși? Ei au prins avionul. Sînt vorbe fără rost și întrebări inutile.

Mediile de informare au vorbit zile la rînd despre caseta neagră și au promis publicului că vor fi prompte în difuzarea noutăților. Înregistrarea convorbirilor de la bordul avionului a fost găsită între resturile din crater. Nu cunosc regulamentele internaționale cu privire la citirea casetei negre, așa că îmi cer scuze cu anticipație dacă greșesc. Televiziunea ne-a informat că înregistrările audio au fost găsite, dar ne-a avertizat că ele nu vor fi date publicității. M-am întrebat de ce. Normal era să ni se spună de la bun început că există anumite interdicții. Ele țin, desigur, de intimitatea zborului, noi n-avem cum s-o cunoaștem și, probabil, e mai bine să nu ajungem pînă la ea. Dacă eu, ca pasager întîmplător al curselor aeriene, îmi fac cruce ori de cîte ori decolez și aterizez, cîte cruci își face un pilot sau o stewardesă?

De cîte ori se bucură că au ajuns cu bine acasă, în pat? Oamenii aerului se joacă cu viața, în fiecare zi. Ca să scape de spaima morții pe degeaba, cine știe ce-și spun, unul altuia, ca să prindă curaj. Discreția noastră trebuie să-i acopere, după ce giulgiul s-a coborît deasupra lor. Cine-și închipuie că înregistrările făcute de cutia neagră în ultimele secunde de zbor ascund nu știu ce mari interese naționale, de vreme ce nu sînt date publicității, se înșeală. După părerea mea (din păcate nu am argumente palpabile s-o dovedesc), secretul păstrat în jurul tragediei de la Balotești nu ascunde nu știu ce fel de greșeli de zbor: ea acoperă cu delicatețe ultimele clipe din viața unor oameni care, murind, n-au ajuns nici măcar într-un sicriu. ■

BOBUL DE GRÎU

Perestroika româneștilor Ceasloave (XIII)

Ștefan PAVEL

MOTO: "Doamne, adu asupra apăsătorilor mei ziua necazului și zdrobește-i cu zdrobire îndoită." (Ieremia 17:18)

Lăsăm în seama istoricilor vrednici consemnarea vredniciei Mitropoliților pe care Moscova i-a numit (și încă îi mai numește) la Chișinău. Noi vom aminti aici doar numele celor ce au stat pe scaunul de Mitropolit al jumătății noastre de Moldovă. Între 1948 și 1969 : Înalt Prea Sfințitul Nectarie; apoi, timp de doar trei ani : I.P.S. Vartolomei și, după el, pînă în 1987, I.P.S. Ionafan.

Despre ierarhii anilor din urmă, ***părintele Vasile Petrache***, consilier la Mitropolia Basarabiei, ne-a spus de curînd: ***"Arhiepiscopul Ionafan Copolovici s-a dus de la noi, nu de bună voie, fiind obligat să plece la pensie înainte de vreme. Deși fusese ucrainean de origine și nu putea să-și exprime dorințele sale în limba noastră maternă, el era totuși cu noi, înțelegîndu-ne foarte bine și iubind poporul moldovenesc. Arhiepiscopul Ionafan (Dumnezeu să-l ierte ! - căci între timp l-am înmormîntat la Mucaceva) a fost pur și simplu concediat de la noi, pentru că trebuia să apară aici Mitropolitul Serapion, unul dintre arhiereii Bisericii Ortodoxe Ruse, care (Dumnezeu să mă ierte că zic așa !) nu a avut alt scop decît acela de a distruge ceea ce mai rămăsese din noi, moldovenii. Bisericile fiindu-ne distruse, nu ne mai rămăseseră decît credința poporului și ținuta sa morală. Ei bine, tocmai pe acestea venise să ni le sfărîme Mitropolitul Serapion."***

În revista ***"Luminătorul"*** a Mitropoliei Basarabiei, ***preotul profesor Petru Buburuz*** nota lapidar : ***"Despre Mitropolitul Eparhiei Chișinăului, Serapion Fadeev (12 mai 1987 - 6 iulie 1989), am avea de spus mai multe cuvinte aspre, căci, bucurîndu-se de o mare susținere la Moscova, s-a comportat la noi ca un tiran, încălcînd toate normele canonice și morale. Nemulțumirea poporului băștinaș i-a impus să se retragă la Tula, lăsînd în urma sa amintiri dintre cele mai neplăcute, cît și un haos în clerul eparhiei.***

În prezent, eparhia Chișinăului și a Moldovei este condusă de arhiepiscopul Vladimir Cantoreanu, hirotonit ca episcop al Chișinăului la 6 iulie 1989..."

*

Noi tot am vorbit de o Mitropolie a Basarabiei și acum, brusc, numim și o Mitropolie a Chișinăului și a Moldovei. Care este diferența? - veți întreba. Diferența e una mică de tot, tot atît de mică pe cît e de scurt drumul, parcurs pe jos, de la București la Moscova.

Să ne limpezim, deci...

*

După ce a început Perestroika lui Gorbaciov, dar mai ales după ce Republica Moldova s-a declarat independentă la 27 august 1991, s-au întîmplat multe lucruri bune în viața ortodocșilor de peste Prut.

Dacă la 1 ianuarie 1988, în eparhia Chișinăului, existau doar 193 de biserici și o singură mănăstire, pînă la sfîrșitul anului 1992 s-au redeschis peste 600 de biserici și alte 40 au început să se construiască. S-au redeschis mănăstirile, inclusiv cea de la Vărzărești, care este cea mai veche din Moldova. Pe ansamblu, în Basarabia, sînt acum 853 de biserici și alte 200 se repară sau se construiesc. În sfîrșit, se slujește din nou în locurile în care, doar cu cîțiva ani mai înainte, erau magazii, săli de sport, cluburi sau, în cel mai bun caz, planetarii și muzee...

Cum se redeschidea o biserică? Cu dragostea și simplitatea ce vin din credința în Domnul Iisus! Măcar asta de am înțelege din cele ce ne va istorisi din nou ***părintele Vasile Petrache***, căruia, după zeci de ani de preoție, i-a fost dat să reînceapă slujbele în biserica "Sfîntul Nicolae" din Chișinău, casă a lui Dumnezeu care timp de decenii fusese doar clubul Facultății de Medicină...

"Venind în această biserică, am găsit pereții goi, neavînd nici o icoană măcar. Pentru că nu aveam nici sfeșnice, am pus o căldare cu nisip, am înfipt acolo cîteva lumînări și am început slujba, mai întîi pe o masă. Apoi, creștinii ne-au adus icoane de pe la casele lor și treptat am început a agonisi cîte ceva, îmbogățindu-ne duhovnicește, cum s-ar spune..."

Așa s-a slujit lui Dumnezeu, la sfîrșitul celui de al doilea mileniu de după Hristos, într-o țară a Europei creștine... punînd cîteva lumînări într-o căldare, pe o masă dintr-un fost club-biserică... ***(Continuarea în "Monitorul" de vineri)***

(Acest text a fost difuzat la Radio "Nord-Est", în cadrul emisiunii "La început a fost Cuvîntul", emisiune ce poate fi ascultată în fiecare marți, de la ora 19.00.)

DIN TELEFOANELE, SCRISORILE ȘI AUDIENȚELE ZILEI

Responsabilitatea asupra informațiilor publicate la rubricile "Din scrisorile, telefoanele și audiențele zilei" și "Ultimul vagon poștal" revine reclamanților. Scopul acestor două rubrici este de a asigura un dialog între cititori și reprezentanții principalelor instituții publice. Semnatarii scrisorilor sînt rugați să folosească un limbaj decent și să nu facă acuzații nejustificate.

■ *Un drum din nou utilizabil*

"Ani întregi drumul dintre satul Capul Rediului și orașul Iași a fost închis, ca urmare a interdicției impuse de conducerea fostei ferme a partidului", ne scriu cîțiva săteni. După revoluție, această cale de acces a rămas în aceeași stare pentru simplul motiv că vreo cîțiva săteni au împărțit drumul în loturi personale (ca de exemplu Aurel Mincioiu, Vasile Mititelu, Miluță Vrabie și alții).

În ziua de 8 aprilie, cu ajutorul primarului și al șefului postului de poliție, situația a fost clarificată, drumul a fost redat circulației, spre deplina mulțumire a celor care circulă spre Iași.

■ *De la avarii la dispeceratul RAJAC*

Se știe că datorită duratei mari de exploatare, rețeaua de distribuire a apei reci din municipiul Iași este foarte uzată, înregistrîndu-se zilnic avarii în numeroase zone ale orașului. Cetățenii anunță RAJAC, de acolo se trimit echipe care intervin prompt...

Așa ar trebui să se prezinte situația, dar cel mai adesea promptitudinea intervențiilor lasă de dorit.

După cum ne relatează și Ion Pușchin, din strada Orizontului, care a telefonat la RAJAC, în ziua de 6 aprilie, pe la ora 12,00, să anunțe că pe strada Minervei s-a spart o conductă. "Bine, domnule, acum spui, cînd toate echipele sînt în teren?" a fost răspunsul. Ion Pușchin a crezut că totuși dispecerul și-a notat și va trimite o echipă a doua zi. Nici vorbă!

A pus din nou mîna pe telefon sîmbătă, 8 aprilie, pe la ora 16,30, iar răspunsul primit a fost; "Păi, e sîmbătă după-amiază, oamenii sînt liberi! Lăsați-o pe luni!". Și pentru că nici luni n-a venit cineva să repare conducta, Ion Pușchin a sunat la ziar.

O fi conducta veche și deteriorată, dar și promptitudinea s-a deteriorat?

■ *Probleme la oficiul poștal*

Un cititor, grijuliu să-și achite obligațiile la timp, s-a prezentat la Oficiul Poștal Nicolina II, în ziua de 10 aprilie, ora 16,30, ca să-și plătească abonamentul TV pe trimestrul II. La două ghișee din cele 3 existente se efectua plata alocațiilor pentru copii fiind cozi impresionante, iar la cel de al treilea ghișeu, unde se predau scrisori și se vînd efecte poștale, oficianta nu avea nimic de lucru. Dar abonamentele TV se plătesc la ghișeul la care se eliberau alocațiile, unde așteptau 80-90 de persoane, deci nu avea vreo șansă să ajungă pînă la ora 18,00. Oficianta l-a trimis pe un ton ridicat, să se așeze la coadă.

A revenit a doua zi; la ora 7,15, ușa oficiului era închisă (programul afișat 7,00-20,00), abia la ora 7,30 s-a deschis, dar programul pentru plata abonamentelor TV este între orele 10,30-18,00. Cititorul se întreabă: care sînt motivele pentru care aceste persoane, care, prin natura activității lor, ar trebui să aibă un comportament civilizat, își permit să vocifereze și să pună la punct cu aroganță pe unii oameni care, cel mai adesea, sînt mai în vîrstă ca ele?

Sperăm că diriginta oficiului care s-a dovedit totdeauna receptivă la doleanțele cetățenilor, va lua măsurile necesare, atît organizatorice, cît și de disciplină a muncii.

■ *Inițiativa unui locatar*

Ion Dascălu și Constantin Cataramă, din blocul E-1, de pe strada Tutora 13, primul locuind la parter, iar al doilea la etajul 1, nu mai beneficiază de apă rece de cîteva săptămîni. Dar nu din cauza vreunei defecțiuni, ci datorită inițiativei colocatarului de la etajul II, Petru Borbely, care, exasperat că vecinul de la etajul superior îl inundă mereu, a închis apa de la subsolul tehnic al blocului. Dînsul, avînd cunoștințe în domeniul instalațiilor sanitare, și-o fi rezolvat alimentarea cu apă rece pentru apartamentul său, dar colocatarii de sub el cară apă cu gălețile din bucătărie la baie. Partea interesantă a problemei este că administratorul asociației de locatari, Moise, deși cunoaște situația, nu i-a convocat pe cei în cauză să discute modalitatea de rezolvare favorabilă pentru toți și a lăsat chestiunea doar în seama lui Petru Borbely. Care s-a văzut cum a procedat...

■ *Apel umanitar*

Inspectoratul Școlar al Județului Iași ne face cunoscut că Eugenia Voinea, mama elevului Radu Voinea, din clasa a VII-a B, Școala Generală nr. 205 din București, sector 6, solicită un ajutor material pentru fiul său, care are nevoie de o intervenție chirurgicală deosebită la spitalul Debré din Paris. Costul operației este de aproximativ 40.000 dolari. Se face un apel către opinia publică de a contribui după posibilități prin donații, în vederea rezolvării acestui caz. Ajutoarele pot fi expediate după cum urmează:

Cont în valută: 10.750.674.300 BRCE sucursala Lipscani; Cont în lei: 10.150.916.000 BRCE sucursala Lipscani.

■ *În atenția membrilor PROPACT*

Filiala PROPACT a județului Iași anunță adunarea generală a membrilor săi, astăzi, la ora 10,00, în corpul D al Institutului Politehnic, strada Horia 15 (colț cu Săulescu). La adunare va participa președintele PROPACT pe țară, inginerul Dan Drăghici.

■ *Actualitatea în catren*

Am citit amuzanta știre că țăranul indian Patwardhan a descoperit o metodă inedită de a alunga mistreții care îi devastau ogorul: a pus în capătul ogorului un casetofon cu muzică interpretată de celebrul cîntăreț Michael Jackson, iar porcii sălbatici o luau la goană. Vin cu o propunere:

Cînd cîntă Jackson, fug mistreții,
Dar ne propun azi șugubeții
O rezolvare mai ales cu
Un "speech" rostit de Păunescu.

Constantin IURAȘCU

ULTIMUL VAGON POȘTAL

Mereu sub linia de plutire

În ultima vreme asistăm patetic la diferite dezbateri televizate care, inițial, își propun să se ocupe și de soarta celor aflați în ***"zona a treia a supraviețuirii".*** Dar dezamăgire. Dialoguri sterile împănate cu răspunsuri ce plutesc în cea mai crasă ambiguitate. Nimic concret, semnificativ. ***Și așa, de azi pe mîine, trăim cu speranța că actualii guvernanți, care s-au bucurat de sufragiul nostru, a milioanelor de pensionari, își vor îndrepta privirile, gîndurile, intențiile și spre noi.*** Nu știu, poate greșesc, dar nici parlamentarii nu-și fac probleme cu cei aflați în starea a treia a vieții. Ce atîtea dureri de cap? Cu retribuții de multe sute de mii de lei pe lună, unii dintre ei se ocupă, după cum îi mai vedem și la televizor în timpul ședințelor de lucru, de lecturarea presei, de dezlegarea careurilor de rebus și uite așa dă-i înainte nineacă. Nici un parlamentar ieșean nu a catadicsit să-și facă timp să stea de vorbă și cu noi de la alegeri și pînă în prezent. Poate își vor aminti că, în ciuda vicisitudinilor, mai existăm și, așa cum sîntem, sîntem o forță care ne-am cam săturat să protestăm în genunchi.

De fapt, nu vrem altceva decît de a fi puși în drepturile noastre. Nu ne place, să fie clar, să ne fie încălcată demnitatea, să ne milogim pentru ceea ce ni se cuvine, domnilor parlamentari.

Așadar să ne lămurim: ***pensia este un drept sau o formă a protecției sociale?*** Noțiunea în cauză pare destul de banală. Nu este prea greu de remarcat că atunci cînd cei aleși de noi se mai referă și la nivelul de viață, existent în țara noastră, la categoriile de cetățeni care sînt cel mai mult afectate, prezintă așa-zisele lor preocupări privind protecția socială, dau drept exemplu pensionarii, handicapații și alte categorii. Sîntem aruncați, fără drept de apel, în aceeași oală cu alte categorii, fără a avea vreo tangență cu acestea. Să facem abstracție, domnilor guvernanți, și să ne referim la ceea ce ne doare pe noi, pensionarii. E adevărat că traversăm o perioadă grea, dar noi, pensionarii, prea sîntem marginalizați.

Ținînd seama că în structura Ministerului Muncii și a Protecției Sociale sînt diferite organisme care se ocupă de aceste probleme, mă voi referi la preocupările celor împuterniciți să ne asculte păsul. După cum se știe, sînt două categorii de pensionari și de pensii. Pensia pentru munca depusă și limita de vîrstă, cea de a doua - pensia pentru munca depusă și limită de vîrstă cu vechime incompletă. Departe de mine de a lăsa impresia că aș avea dorința de a face vreo expunere, dar în cadrul asigurărilor sociale sînt și alte categorii de pensii la care nu mă voi referi acum. Trebuie să ținem seama că prima categorie este cea mai numeroasă și, ca atare, pensia este un drept ce i se cuvine, reglementat prin norme juridice în cadrul relațiilor sociale statornicite între stat și individ (inclusiv prin Legea 3/1977). Raportul între salariul avut și pensia celui pensionat de drept era de minimum 60%. Avînd în vedere diferența mare între salariu și pensie, se impune ca statul și mai ales organele locale abilitate să acționeze în sensul stabilirii unor măsuri de protecție socială care să vină în sprijinul categoriilor puternic afectate de scumpirea aberantă a prețurilor produselor necesare unui trai decent.

După cum se știe, guvernul a emis, în ultima vreme, mai multe ordonanțe, dintre care unele au încălcat flagrant prevederile Legii 3/1977, ajungîndu-se astfel ca proporția dintre salarii și pensii să ajungă în prezent la doar 40%. Îmi amintesc că într-o emisiune televizată, primul ministru Văcăroiu a subliniat că în principalele ramuri ale economiei naționale nivelul salariilor se află între 270.000 lei și 450.000 lei. Întrebarea firească ce se pune acum se referă la faptul dacă ***este posibil ca peste 70% din numărul pensionarilor să supraviețuiască cu pensii între 40.000 și 70.000, cînd costul alimentelor a atins niveluri fantastice.*** Recent ministrul Muncii și Protecției Sociale, Mircea Popescu, ne-a făcut cunoscut că ***pensiile se indexează cu 10% și... ajutorul de înmormîntare va fi de 70.000 lei,*** între noi fie vorba - nici sicriul nu poate fi cumpărat cu această sumă.

Față de situația deosebită în care se află pensionarii, organizația noastră apelează, cu acest prilej, la membrii săi de a veni la sediul nostru din str. Elena Doamna nr. 37, pentru a ne sfătui asupra modului de a acționa în ideea că vom sensibiliza cel puțin organele locale care, cu toate rugămințile noastre, și, în pofida demersurilor făcute, ne tratează cu o indiferență condamnabilă, în locul unui sprijin concret, eficient, ce ar trebui acordat Uniunii Județene a Pensionarilor. Ne-am cam săturat să ne tot fie eludată demnitatea.

Îmi vine în gînd un cuplet dintr-un spectacol de revistă al marelui Tănase, în care era frecventă sublinierea: ***"Pînă cînd o viață amară, pînă cînd?"***

Vasile Manolache,
președinte al Uniunii
Județene a Pensionarilor Iași

Declarație a Uniunii Naționale a Restauratorilor de Monumente Istorice

Uniunea Națională a Restauratorilor de Monumente Istorice, organizație profesională, neguvernamentală, nepolitică și nelucrativă, prin Consiliul său Director Național întrunit în ședință lărgită din ziua de 7 aprilie 1995, a analizat activitatea de conservare, restaurare și punere în valoare a monumentelor istorice în care sînt implicați membrii săi, din primele luni ale anului în curs.

S-a constatat că, în urma aplicării prevederilor Ordonanței Guvernului României nr. 60 din 26.08.1994 și a Hotărîrii Guvernului României nr. 642 din 16.09.1994, referitoare la reorganizarea activității în domeniul protejării patrimoniului cultural național - în speță monumentele istorice, ne aflăm în următoarea situație:

a) Pînă la această dată, instituțiile abilitate nu asigură o funcționare normală (profesională și financiară) a activităților în domeniul restaurării monumentelor istorice.

b) Ca urmare a acestor disfuncționalități, starea patrimoniului arhitectural, în loc să fie ameliorată, a continuat să se agraveze.

c) În mod inadmisibil Comisia Națională a Monumentelor Istorice este împiedicată să-și desfășoare legal activitatea făcînd imposibilă elaborarea strategiei generale, alcătuirii listei de prioritate și emiterea avizelor, inclusiv pentru lucrările finanțate din alte surse decît bugetul statului.

d) Lucrările în curs de investigare, proiectare, consolidare și restaurare, finanțate de la bugetul statului, prin Ministerul Culturii și executate în anul 1995, nu au fost plătite, fapt ce a dus la blocarea tuturor acestor activități.

Ne punem problema dacă s-a ajuns la această stare de lucruri din necunoaștere sau rea intenție și, de asemenea, cine se face vinovat de menținerea - timp de peste șapte (7) luni - a acestei situații ce periclitează integritatea patrimoniului cultural arhitectural.

U.N.R.M.I., în temeiul statutului său, se simte obligată să aducă la cunoștința opiniei publice, Parlamentului, Guvernului și Președinției României situația critică a monumentelor istorice.

Facem apel la toți factorii de decizie pentru a concura la crearea cadrului instituțional și legislativ, necesar salvării monumentelor istorice ale României.

In contextul creat, membrii U.N.R.M.I., care își desfășoară activitatea pe întreg teritoriul țării, declară că sînt puși în situația să-și întrerupă imediat activitatea profesională și solicită, de urgență, corectarea actualei stări de fapt și deblocarea activității din domeniu, obligații ce aparțin cu prioritate Executivului țării, prin Ministerul Culturii, căruia îi revine și întreaga răspundere, morală și juridică, pentru consecințele astfel generate.

Consiliul Național
Director

NATIONAL PROTGUARD
NATIONAL PNG PROTGUARD
societate de pază și protecție
angajează personal
- practicant al unui sport de performanță (judo, lupte, box arte marțiale etc.)
- studii: 12 clase
- înălțime: 1,70 m
- cunocător al unei limbi străine
- stagiul militar satisfăcut
- aspect fizic plăcut
- limită de vîrstă: 34 ani
Relații la Hotel UNIREA, camera 1205, de luni pînă vineri, între orele 9,00-17,00, telefon 142110.

LABORATORUL DE ANALIZE al Societății PROFAMILIA
efectuează toate analizele de laborator
(hematologie, biochimie, bacteriologie, imunologie),
în condiții ultramoderne cu un personal
de înaltă calificare.
De asemenea,
se lucrează în regim de urgență
test de diagnostic pentru sarcină,
al cărui rezultat îl primiți în 10 minute.
Str. Chișinăului nr. 11C, sc. D, parter. Tel. 230431
Program zilnic 7⁰⁰-17⁰⁰, sîmbătă-duminică 9⁰⁰-11⁰⁰.

CARNETUL ZILEI

✞ Sf. mc. Sava de la Buzău; sf. Antuza

-3 – 9° C VREMEA

■ Vremea se menține deosebit de rece. Cerul va fi noros, acoperit în prima parte a intervalului, cînd pe arii relativ extinse se vor semnala precipitații mixte. Vîntul va sufla slab la moderat, cu intensificări locale de pînă la 50-60 km/h, predominant din sector nordic. Valorile maxime ale aerului vor oscila între 5-9 grade Celsius, iar cele minime între -3-0 grade Celsius. Local, se va semnala brumă dimineața. **(Elena BÎRJOVEANU- - Centrul de Prevedere a Vremii Bacău)**

FARMACII DE GARDĂ

Farmacia nr. 2, Piața Unirii (tel. 116029).

SPITALE DE GARDĂ

Spitalul "Parhon" (tel. 140337): Clinica a IV-a Medicală, Clinica a II-a Chirurgie, Clinica a II-a Obstetrică.

TVR BUCUREȘTI

TVR 1 7,00 TVM. Telematinal ■ 8,30 La prima oră cu...; Revista presei; Maxima zilei ■ **9,15 Film serial (r): Santa Barbara (SUA)** ■ **10,00 Actualități** ■ 10,05 Videocaseta muzicală: Microrecitalul formației "Roșu și Negru" ■ **10,20 Desene animate: Aventuri cu bebeluși (Franța, CFI)** ■ 10,50 Videolexicon: Piatra Neamț; Podoabe populare; Pursînge arab; Plante medicinale din flora spontană; Păsări și cuiburi; Camil Petrescu și Cezar Petrescu ■ 11,50 Moda pe meridiane. Documentar (NBC Super Channel) ■ **12,20 Film serial (r) Aur și noroi** (Spania, 1992) ■ 13,10 1001 audiții. Compozitori români: Nicolae Brînduș ■ 14,00 Actualități ■ 14,10 TVR Iași. Est Meridian: Note, știri și reportaje din Moldova; Estudiantina: Viață studențească la Galați; Portret pe portativ; Radiografii economice: Retehnologizarea în actualitate; La porțile dorului: pe urmele rapsodului Ilie Cazacu din satul Botuș, județul Suceava; Video-clipul emisiunii ■ 15,05 TVR Cluj-Napoca: Panoramic; Oracolul și clepsidra: După o jumătate de secol - martorii și mărturii din Imperiul Răului (11 aprilie 1945 - eliberarea lagărului de la Buchenwald); Cîntec transilvan: Interpreți de muzică populară din Maramureș; Camera de gardă: Cabinetul de planning familial S.E.C.S. - Cluj ■ **16,50 Actualități** ■ 17,00 Ecou în primăvară: Marian Nistor pe versuri de Corneliu Vadim Tudor ■ 17,15 Alfa și Omega... pentru memoria noastră cea de toate zilele; Teatrul și atitudinea etică ■ 18,00 De la lume adunate...; De dragoste... cu: Elena Roizen, Angela Săftoiu, Maria Sidea, Ilie Bogdan, Ioana State, Olivia Cotocea-Cotuna; Tineri interpreți de muzică populară: Ionela Cristina Gheroghiu, Maria Marin, Ionuț Dolănescu; Debut TV: Constantin Bahrin. Emisiune de Niculina Merceanu ■ **18,30 Desene animate: Cartea Junglei** ■ 19,00 Sensul schimbării : Politica promisiunilor ■ **19,30 Film serial pentru tineret: Fata și băieții (Franța)** ■ **20,00 Actualități: Buletin meteo; Telesport** ■ 20,40 Publicitate ■ **20,45 Film serial: Dr. Quinn** (SUA, 1992). Episodul 46 ■ 21,45 Noi frontiere. Emisiune de știință; Tehnici de vîrf în chirurgie. Participă: prof. dr. Constantin Dragomirescu, prof. dr. Radu Palade, dr. Ioan Lascăr, dr. Gavril Hodârnescu ■ 22,25 Enigma. Suspence, inteligență, perspicacitate, reunite într-o atractivă emisiune-concurs ■ 22,55 Confluențe: Aripa rugăciunii ■ **23,25 Actualități** ■ 23,45 Întîlnirea de la miezul nopții: Informații din viața și activitatea grupurilor rock românești și internaționale; Noutăți discografice; Sportstar; Studio-rock; Metal-mania: succese internaționale hard, heavy, speed, thrash și deathmetal la cererea telespectatorilor ■ 0,25 Jazz-fan: Parada blues-ului la Montreaux, 1992 (III)... Cu: Albert Collins, Chic Street Man, Johnnie Johnson, Earl Thomas, John Campbell și Siedah Garret.

TVR 2 7,00 La prima: Știri; Buletin meteo; Gimnastică de dimineață; Informații utile; Desene animate: "Calimero" (I); Trei minute pentru sport; Cronica șoselei; Autografe muzicale; Ce spun astrele?; Rețeta zilei; Lansare de disc; Dedicații muzicale; Desene animate (II); La prima oră cu...; Revista presei; Maxima zilei ■ 9,15 Ora de muzică: Integrala capodoperelor. Episod (CCXI) ■ 10,00 Magazin satelit: O moștenire deosebită; Alge otrăvitoare în Marea Mediterană; Școala Waldorf la 75 de ani; Pericolul muzicii tehno-beat (Deutsche Welle); Rusia: Amenințarea terorismului nuclear; Germania: Creșterea violenței; Misterul femeii ucigașe (NBC Super Channel) ■ 11,00 Telejurnal Worldnet ■ **11,30 Desene animate: Legenda lui Zorro** ■ 12,00 Gong! (r) ■ 12,30 Valori ale secolului XX; Claude Debussy; Trei schițe simfonice "Marea" cu Orchestra Națională Radio. Dirijor Jin Wang (China) ■ 13,00 Mozaic: Colțurile de rai (CFI); Alhambra văzută de Washington Irving; Medicina în selva amazoniană (TVE) ■ 13,45 Ritmuri muzicale ■ **14,00 Actualități** ■ **14,10 Serialul serialelor: 'Texas Ranger"** - un serial cu Chuck Norris, realizat după succesul filmului inițial; "Caracatița" continuă și fără Catani!; Video-ghicitoare; "Show Quiz" și "Kika" - două filme despre culisele televiziunii. ■ 15,00 De lingua latina ■ 15,30 Lupta pentru drepturi în statele sudiste. Documentar (Worldnet USIA) ■ **16,00 Desene animate: Punky Brewster** ■ **16,30 Film serial: Și bogații plîng** (Mexic) ■ 17,00 Mini-Eco. Emisiune de educație ecologică; Reconstrucție ecologică în Delta Dunării: pădurile la altitudine 0; Geomemoria; Rezervații naturale din România: Hagieni (II); 1995 - Anul European al Conservării Naturii; Ecologia în lume ■ **17,40 Film serial: Aur și Noroi** (Spania, 1992). Episodul 46 ■ 18,30 Emisiune în limba maghiară; Știri, corespondențe; Sport; Desene animate; Din arhiva Redacției Maghiare; La o ceașcă de cafea... ■ 20,00 Pro Memoria: Prof. Grigore Gheba (II) ■ 20,30 Ritmuri muzicale: William Schaer și invitații săi: Beatty McLean, Peter Crowner și alții. Prezintă Naguy (CFI) ■ 21,00 TVM. Mesager ■ 21,30 Music-box cu: Loredana Groza, Mariana Țurcanu, Ioan Gyuri Pascu, Constantin Dimitriu, formația "Antract" ■ 22,00 Film serial: Santa Barbara (SUA). Episodul 134 ■ 22,45 Teatru TV. Centenar Lucian Blaga: Meșterul Manole. Spectacol realizat în colaborare cu Studioul de Televiziune Cluj-Napoca. În distribuție: Marius Bodochi, Dorel Vișan, Anda Chirpelean, Gheorghe Nuțescu, Dorin Andone, Ion Marian, Virgil Müller, Paul Basarab, Eugen Titu, Adrian Andone, Ioan Isaiu, Radu Botar, Sergiu Marușca, Cornel Miron, Ginuc Crișan, Valentin Mălăescu, Petre Felezeu ■ 0,30 Ritmuri muzicale (CFI).

TVR IAȘI

Pr. I, orele 14,10-15,05 - EST MERIDIAN MAGAZIN Note, știri și reportaje din Moldova ■ Estudiantina: Viața studențească la Galați - rubrică de Paula Fuioagă ■ Portret pe portativ ■ Radiografii economice: Retehnologizarea în actualitate ■ La porțile dorului: Pe urmele rapsodului Ilie Cazacu din satul Botuș, județul Suceava - rubrică de Vasile Pohoață. Redactori, Cristina Puiu, Andreea Gheorghiță.

TV EUROPA NOVA

10,00 Deschiderea programului ■ 10,05 Mati Nova - emisiune magazin ■ 11,00 Lumea la microscop: Colecții și colecționari (II); Florida (I); Ceasurile de la Vincenza; Resurse umane ■ 12,00 Infonova ■ 12,10 Film: "Dragoste rebelă" (reluare) ■ 13,35 Limba ce-o vorbim - Nume de locuri din Iași. Invitat: prof. dr. Alexandru Ungureanu, membru corespondent al Academiei Române. Redactor: dr. Stelian Dumistrăcel ■ 14,00 Închiderea programului ■ 17,00 Deschiderea programului ■ 17,05 Exercițiu de memorie - Theodor Pallady. Redactor: Irina Dăscălescu ■ 17,15 Orele Euterpei - Cavaleria rusticană de Pietro Mascagni. Cu: Elena Obraztsova, Placido Domingo, Renato Bruson. Orchestra și corul Teatrului Scala din Milano. Dirijor: Georges Pretre. Un film de Franco Zaffirelli ■ 18,30 Clubul lui Gogoșneață ■ 18,35 Desene animate ■ 19,00 Infonova ■ 19,35 Muzică ■ 19,45 Politică și administrație. Redactor: Ioan Dan Borș ■ 20,10 Videoclip '95 ■ 20,30 Orașele muzicii - Madrid (II). Redactor: Anca Untu Dumitrescu ■ 21,00 Film: "Mamă cu orice preț" (producție SUA; regia: Steve Mills; cu: Kate Jackson, Lori Longlin, David Lansbury). Un film realizat după un caz real, în care o femeie disperată va lupta cu toate mijloacele pentru a-și regăsi copilul, răpit imediat după naștere ■ 22,30 Infonova ■ 22,45 Dialoguri spirituale - Virtuțile teologice. Invitat: preot protopop Constantin Andrei, Protopopiatul I Iași. Redactor: Cassian Maria Spiridon ■ 23,15 Film serial: "San Francisco", ep. 5 (reluare) ■ 0,00 Închiderea programului.

TELE M

6,30 Deschiderea emisiei ■ 7,00 M'Tele'M (magazin matinal de informații, știri, revista presei, muzică, desene animate) ■ 7,30 Observator. Emisiune de informații, știri interne și externe, realizată de ANTENA 1 București ■ 8,30 Film artistic: "Vacanță zburdalnică" (comedie). Regia: Palasthy Gyorgy. Cu: Benedek Miklos, Zolnay Zsuzsa, Tordai Teri, Kiss Mori ■ 9,40 Publicitate și muzică ■ 10,00 Film serial: "Răzbunarea", ep. 46 (reluare) ■ 11,00 Film artistic: "Înainte de tăcere" (dramă) ■ 12,45 Închiderea emisiei ■ 17,30 Deschiderea emisiei ■ 18,00 Total'M Știri ■ 18,15 Actualitatea ieșeană ■ 18,30 Telemedicina. Emisiune pe teme medicale realizată de dr. Liliana Păsărin ■ 19,00 Documentar Worldnet ■ 19,30 Film serial: "O altă viață", ep. 26 ■ 20,00 Desene animate ■ 20,30 Film serial: "Răzbunarea", ep. 47 ■ 21,30 Film artistic: "Luna în flăcări" (suspans). Regia: Michael Parkhurst. Cu: Richard Egan, Charles Napier, Somnn Liston. Un șofer este implicat fără voia lui într-un șantaj. Un film antrenant, ce captează atenția telespectatorului de orice vîrstă ■ 23,15 Film artistic: "Lovituri la momentul potrivit" (comedie). Regia: Doland Petrie. Cu: Dana Carney, Robert Loggia. Comedie de situație, în care o mică escroacă fuge de răzbunarea unui gangster puternic ■ 1,00 Închiderea emisiei.

TV SATELIT

RTL

6,35 Seriale, desene animate ■ 10,05 Kojak (s): "Victima" ■ 11,00 Frumos și bogat (s) ■ 11,30 Vremea dorinței (s) ■ 12,00 Prețul e fierbinte (cs) ■ 12,30 Duelul familiilor (cs) ■ 13,00 Magazinul amiezii ■ 13,30 Springfield Story (s) ■ 14,15 Santa Barbara (s) ■ 15,05 Pasiunea ei e crima (s) ■ 16,00 Ilona Christen talkshow ■ 17,00 Hans Meiser talkshow ■ 18,00 Jeopardy! (cs) ■ 18,30 Între noi (s) ■ 19,00 Frumos și bogat (s/r) ■ 19,30 Exploziv: bîrfe de bulevard ■ 19,45 Știrile, sport, meteo ■ 20,10 Exploziv magazin ■ 20,40 Vremuri bune și rele (s) ■ 21,15 Nu te opri, inimioară! (dramă Germania 1994) ■ 23,10 Stern TV (mag. TV) ■ 0,15 Gottshalk Late Night Show.

PRO 7

6,55 Alf (s) ■ 7,20 Desene animate ■ 9,35 Casa noastră (s) ■ 10,35 Rosseanne (s) ■ 11,05 Secretul incașilor (f.a. SUA 1954) ■ 13,00 Cei doi Hart (s.p.) ■ 14,00 Îngerii lui Charlie (s) ■ 15,00 A. Kiesbauer (talkshow) ■ 16,00 Familia Walton (s) ■ 16,55 L.A. Law (s.p.) ■ 18,00 Desene animate ■ 18,25 Tom & Jerry (d.a) ■ 19,25 Rock'n'Roll Daddy (s) ■ 19,50 Rosseanne (s) ■ 20,25 Alf (s) ■ 21,15 Top Secret (co. SUA 1984) ■ 23,00 Dulci păcate (mag.) ■ 23,50 Petrecerea (co. SUA 1989) ■ 1,25 L.A. Law (s/r) ■ 2,30 Kung Fu (s/r) ■ 3,20 Cei doi Hart (s/r) ■ 4,15 2 contra 2 (r).

MTV

7,00 Matinal, cu Maria ■ 8,30 Dans în aer liber, cu Eric ■ 9,00 3 din 1 ■ 10,00, Ingo, cu mix-ul dimineții ■ 13,00 Muzică soul, cu Lisa I'Anson ■ 14,00 Mari hituri ■ 15,00 Enrico și mix-ul după-amiezii ■ 16,00 3 din 1 ■ 17,00 Magazin cinematografic ■ 17,30 Pulsul (emisiune de modă) ■ 18,00 Știrile serii ■ 18,30 Dial MTV, cu Enrico ■ 19,00 Zig & Zag Show ■ 19,30 Muzic non-stop ■ 21,00 Mari hituri, cu Hakan ■ 23,00 Most Wanted, cu R. Cokes și echipa sa ■ 23,30 Beavis & Butt-head (d.a.) ■ 0,30 Most Wanted - retrospectivă ■ 1,00 Sfîrșitul? cu Davina, Hugo și Beavis & Butthead ■ 2,30 Dans în aer liber ■ 3,00 Muzică soul.

EUROSPORT

9,30 Patinaj artistic. Campionatele Mondiale de la Birmingham (r) ■ 11,30 Culturism. Campionatele Mondiale de la Kupolen, Suedia (r) ■ 12,30 Raliul OPTIC 2000 Tunisia; ziua a doua (r) ■ 13,00 Baschet. Campionatele Europene intercluburi ■ 15,15 Ciclism. Flèche Wallonne, Belgia ■ 17,30 Echitație. Cupa Mondială la sărituri peste obstacole ■ 18,30 Karting (r) ■ 19,30 Motociclism. Magazin de știri. Cursele de Mare Premiu ■ 20,00 Automobilism F1. Știri ■ 20,30 Știri sportive (I) ■ 21,00 Box ■ 22,30 Raliul OPTIC 2000 Tunisia; a treia zi ■ 23,00 Automobilism F1. Știri (r) ■ 23,30 Motociclism. Magazin de știri. Cursele de Mare Premiu (r) ■ 0,00 Lupte. Superstaruri mondiale ■ 1,00 Echitație. Cupa Mondială la sărituri peste obstacole (r) ■ 2,00 Știri sportive (II) ■ 2,30 Închiderea programului.

OPERA ROMÂNĂ IAȘI

■ Opera Română Iași prezintă astăzi, la orele 18,30, spectacolul "Bal mascat", operă în trei acte de S. Verdi.

MUZEUL DE ISTORIE A MOLDOVEI

■ Muzeul de Istorie a Moldovei din cadrul Complexului Național Muzeal "Moldova" Iași organizează astăzi, la orele 17,30, o nouă ședință de comunicări științifice. În program: "Dregători și slujitori ai Doamnelor Moldovei", comunicare susținută de Sorin Gh. Iftimi și "Reforma administrativ-teritorială a lui Constantin Mavrocordat", comunicare prezentată de Cornel Cojocaru.

CONFERINȚĂ

■ Universitatea "Al. I. Cuza" și Centrul Cultural German Iași organizează astăzi, la ora 17,00, în Sala Senatului conferința cu titlul ***"Universități vechi și noi în Germania".*** Conferința va fi susținută de ***prof. dr. Horst Sund,*** fost rector al Universității din Konstanz, Germania. Această conferință va fi tradusă simultan în limba română.

CINEMATOGRAFE

■ Cinematograful "Victoria"(Telefon: 112502); 7-13.04.1995; orele: 9; 11; 13; 15; 17; 19; ***"Parașutiștii morții".*** Producție SUA, 1994. Thriller polițist cu Wesley Snipes și Gary Busey. Regia: John Badham.

■ Cinematograful "Republica"(Telefon: 114327); 7-13.04.1995; orele: 9; 11; 13; 15; 17; 19: ***"Răzbunare forțată".*** Producție SUA, 1994. Film de acțiune cu demonstrații de arte marțiale. În rolul principal: Don "The Dragon" Wilson, campion mondial la kickboxing.

■ Cinematograful "Copou" (Telefon: 145738); 7-13.04.1995; orele: 9; 11,30; 14; 16,30; 19; Reluare la cererea publicului spectator: ***"Forrest Gump".*** Producție SUA, 1994. Dramă de Robert Zemeckis. Film distins cu trei Globuri de Aur și șase premii Oscar 1995. Cu Tom Hanks.

■ Cinematograful "Dacia" (Telefon: 164740); De marți pînă joi - 11-13.04.1995; orele: 9; 11; 13; 15; 17; 19; ***"Warlock".*** Producție SUA, 1993. Horror cu Julian Sands și Chris Young. Premieră.

■ Videoteci: - Sala mică a cinematografului "Republica" (orele: 10; 12; 14; 16; 18; 20)

☎ TELEFOANE UTILE

☎ SALVARE: 961
☎ POMPIERI: 981
☎ POLIȚIE:
Inspectoratul Județean Centrala 140720; Dispecerat 146666; Municipiu Centrala 140020 Dispecerat 146840/955 Ofițer de serviciu 146850; Serviciul Circulație - 140070.
☎ SERVICII MEDICALE MOBILE (asistență medicală de urgență la domiciliu): 113130/569, zilnic între orele 7,00-23,00
☎ AGENȚIA C.F.R.: 147673
☎ INFORMAȚII GARĂ: 146333
☎ AUTOGARĂ: 146587
☎ TAXICOM, dispecerat: 953, 146593
☎ AGENȚIA TAROM: 115239
☎ INFORMAȚII AEROPORT: 178126
☎ STAȚII PECO: Baș Ceauș - 176865; Aurel Vlaicu - 175872; Bucium - 132891; Crișan - 112182; Păcurari - 164142; Sărărie - 147480.
☎ A.C.R. - informații utile: 112345, 130177.
☎ DISPECERATE: R.A. Gaz-Metan - 141737; R.A. Apă-Canal - 142451; Renel - 147070, deranjamente - 147070; Termoficare - 141956; R.A. Locuința - 112434; Telefoane - Deranjamente - 921; Protecția mediului - 147010.
☎ GARDA FINANCIARĂ: 114065, 112427.
☎ ADMINISTRAȚIA FINANCIARĂ: 143030
☎ NOTARIAT: 147574
☎ TRIBUNAL: 146300
☎ PROCURATURĂ: 212566
☎ CAMERA DE COMERȚ: 117757
☎ CENTRUL MILITAR JUDEȚEAN: 146370
☎ STATUL MAJOR JUDEȚEAN DE APĂRARE CIVILĂ: 147594
☎ HOTELURI: Moldova - 142225; Traian - 143330; Unirea - 142110; Continental - 114320; Sport - 137817.
☎ POLICLINICA CU PLATĂ: triaj informații - 117244
☎ OFICIUL JUDEȚEAN PENTRU PROTECȚIA CONSUMATORILOR: 145392.
☎ LABORATOR ANALIZE "PRO FAMILA": 230431

cotidian de informații
Monitorul
Str. Smîrdan nr. 5 ■ Tel. 17.25.57
(centrala) ■ Fax 14.45.77
■ Publicitate tel./fax 14.47.76
■ REDACTOR ȘEF - Dan Radu
■ REDACTOR ȘEF ADJUNCT -
Ovidiu Șimonca
■ SECRETAR GENERAL
DE REDACȚIE -
Marius Cristian

ȘEFI DEPARTAMENTE:
■ Eveniment local: Toni Hrițac (int. 110)
■ Investigații: Vali Știrbu (int. 110)
■ Eveniment național și internațional: Cristian Racu (int. 110)
■ Economic: Costel Stroescu (int. 117)
■ Cultură: Dorin Popa (int. 109)
■ Sport: Nicolae Grecu (int. 107)
■ Redactor de serviciu: Constantin Iurașcu (int. 124)
■ Fotoreporter: Constantin Plop
■ Grafică: Lucian Amarii, Daniel Melinte
■ Publicitate: Cristina Labonțu (int. 122, fax 144776)
■ Difuzare: Mihai Tudose (int. 120)
■ Contabilitate: Antoneta Filip (int. 112)

NORD-EST PRESS
- agenție de presă -
Str. Smîrdan nr. 5 ■ Tel. 17.25.57
(centrala) ■ Tel/Fax 27.04.13
■ EDITOR: Mona Dîrțu

EDITOR
NORD-EST
Str. Smîrdan nr. 5 ■ Tel. 17.25.57
■ Fax 14.45.77

Director general:
ALEXANDRU LĂZESCU
Director editor:
FLORIN ZAMFIRESCU
Director de marketing:
CEZAR CALUSCHI
Director executiv:
GABRIEL RUSU

ABONAMENTELE se pot face la orice Oficiu Poștal din țară.
MONITORUL figurează în catalogul Presei interne la poziția 838.

TIPAR OFFSET: MULTIPRINT, Iași str. Sf. Lazăr nr. 49

MONITORUL EXTERN

După un an de la inaugurare

Eurotunelul are deja necazuri de ordin financiar

Compania Eurotunel a anunțat că anul trecut a înregistrat un deficit de 387 milioane lire sterline. Președintele companiei i-a avertizat pe acționari că anul acesta va fi hotărîtor pentru viitorul Eurotunelului. Tunelul submarin, care leagă Franța de Marea Britanie, a fost dat în folosință în luna mai a anului trecut, dar în luna decembrie au început să apară mari întîrzieri și distorsiuni în modul de desfășurare a traficului. Experții sînt însă convinși că actuala criză a Eurotunelului este numai una de ordin pur financiar, nu și de funcționalitate, realizarea sa rămînînd în continuare una dintre cele mai strălucite mărturii ale arhitecturii acestui secol.

Un nou candidat republican la președinția SUA

Senatorul Bob Dole vrea să-i ia locul lui Bill Clinton

Robert Dole, liderul majorității republicane din Senatul american, și-a anunțat în mod oficial candidatura pentru funcția de președinte al Statelor Unite. Dole este cel de-al șaselea politician care dorește să devină candidatul Partidului Republican pentru funcția supremă în stat. În fața susținătorilor săi din statul american Kansas, Robert Dole a declarat că, în cazul în care va fi ales, va întări controlul asupra Guvernului federal și va da o mai mare libertate statelor. Dacă va fi desemnat drept candidat, Robert Dole, acum în vîrstă de 71 de ani, va fi cel mai bătrîn candidat de pînă acum care se înscrie în primul tur de scrutin al unei curse electorale din Statele Unite.

Pentru o nouă acuzație de crimă

Autoritățile filipineze sînt chemate, din nou, să apere viața unei concetățene din străinătate

Un membru al Congresului din Filipine, însoțit de doi avocați, a fost trimis în Emiratele Arabe Unite să apere o tînără îngrijitoare filipineză, acuzată de a-și fi ucis patronul. Fata, în vîrstă de 16 ani, susține că l-a înjunghiat întrucît acesta încercase să o violeze. În cazul în care va fi găsită vinovată, ea ar putea fi condamnată la moarte. Partea filipineză este de părere că tînăra este nevinovată, deoarece a acționat în legitimă apărare. Tom Concepcion, congresmanul trimis în EAU a declarat că guvernul țării sale încearcă să evite repetarea situației din cazul filipinezei Flor Contemplacion, condamnată și executată prin hotărîrea unui tribunal din Singapore. Din cei circa patru milioane de filipinezi care muncesc în străinătate, peste jumătate se află în Arabia Saudită și în alte țări din regiunea Golfului Persic.

A murit un lider conservator chinez

Chen Yun, principalul rival al lui Deng Xiaoping, a încetat din viață la vîrsta de 90 de ani

Guvernul chinez a anunțat că unul dintre liderii comuniști veterani, Chen Yun, a murit în spital, în vîrstă de 90 de ani. Chen Yun a fost un lider conservator care s-a opus în mod regulat politicii de reforme economice inițiate de principalul său rival politic, Deng Xiaoping. Surse anonime chineze au precizat că fostul lider de partid suferea, de mai mult timp, de probleme ale aparatului circulator, motiv pentru care nu a mai apărut în public în ultimii cîțiva ani. Chen a fost cel de-al doilea oficial în ierarhia de partid, aflat imediat în urma lui Deng, și a avut chiar unele controverse cu acesta în privința modului în care ar trebui aplicată reforma economică. Fiul său, Chen Yuan, este vice-guvernator al Băncii Naționale Chineze, iar una dintre fiice conduce o companie în asociere cu investitori străini.

Alegeri prezidențiale în toamnă, în Polonia

Aleksander Kwasniewski conduce în sondajele de opinie

Fostul lider comunist Aleksander Kwasniewski conduce în sondajele de opinie pre-electorale din Polonia, fiind candidatul cel mai bine plasat pentru funcția de președinte, în timp ce actualul șef al statului, Lech Walesa, pierde teren, relevă rezultatele unui recent sondaj de opinie, dat publicității luni, la Varșovia. Astfel, Kwasniewski a obținut 18% din preferințele celor chestionați, în timp ce Walesa a scăzut la 7% de la 13%, cît avea la începutul lunii martie a.c. Sondajul a fost efectuat de institutul CBOS din capitala poloneză și face parte din seria de consultări pre-electorale lunare, devenite deja tradiționale în Polonia. Alegerile prezidențiale poloneze vor avea loc în toamna acestui an, însă campania electorală a început deja, pe fundalul unei dispute între Lech Walesa și coaliția guvernamentală de stînga, precizează Reuter.

La un pasaj de cale ferată

14 persoane au fost ucise într-un grav accident în Coreea de Sud

14 persoane au fost ucise și 21 au fost rănite, marți, în localitatea sud-coreeană Hwasun, în urma coliziunii dintre un autobuz și un tren, informează Reuter. "Cred că bilanțul morților va fi mai ridicat, deoarece cîțiva dintre cei răniți sînt în stare critică", a declarat un ofițer de poliție care a participat la operațiunile de salvare a victimelor. El a adăugat că printre călătorii din autobuz se aflau mulți adolescenți, care mergeau la liceul din localitate. Autobuzul a fost acroșat de locomotivă și tîrît aproximativ 200 de metri de-a lungul căii ferate. Cauzele tragicului accident nu sînt cunoscute.

În urma avansului trupelor ruse

Cecenia este adusă, sector cu sector, sub controlul Moscovei

■ *trupele ruse împiedică jurnaliștii și Crucea Roșie să pătrundă în satul Samaşki* ■ *Uniunea Europeană a amînat semnarea unui acord comercial cu Rusia pînă la rezolvarea crizei cecene* ■

Cecenii care au reușit să se evacueze din localitatea Samaşki au acuzat trupele ruse că au dezlănțuit un adevărat masacru în rîndul civililor, acuzîndu-i de uciderea a 700 de persoane

Operațiunile militare ale armatei ruse pe teritoriul republicii separatiste Cecenia par să se fi dezlănțuit într-un mod deosebit de violent. Treptat, întreaga republică a fost adusă sub control: după capitala republicii, Groznîi, au urmat orașele Argun și Șali. Cu acestea din urmă, partea de est a republicii se află acum sub controlul armatei ruse, iar actuala ofensivă vizează vestul Ceceniei, în special satele Samaşki și Ocihoi Martan - ultimele redute ale rezistenței cecene.

Rușii împiedică accesul populației civile la alimente și, cel puțin despre satul Samaşki, se spune că a devenit o ruină în urma deselor bombardamente la care a fost supus. Pozițiile ocupate de ceceni în pădurile din împrejurimi au fost încercuite, iar armata rusă susține că a obținut o victorie decisivă. Totodată, armata rusă a anunțat că ar fi ucis circa 100 de luptători ceceni și ar fi luat cam tot atîția prizonieri. BBC afirmă însă că informațiile venite din partea rușilor sînt deseori total inexacte și pline de exagerări, fapt care a dat naștere la numeroase dubii cu privire la victoria pe care o trîmbițează. Cecenii au declarat că vor continua lupta, întrucît, în opinia lor, nu mai au nimic de pierdut, iar dacă, pînă acum, s-au bazat pe alimentele venite din aceste sate, ei vor trebui, de acum înainte, să facă apel la bunăvoința unor săteni obosiți de război.

Potrivit consilierului de stat al Ingușetiei, Piotr Kosov, în timpul atacului asupra orașului Samaşki și-au pierdut viața, sîmbătă și duminică, circa 100 de localnici pașnici și au fost răniți alți 200 sau chiar 300. Sursele rusești nu confirmă moartea celor 100 de localnici. Trupele ruse nu au permis oficialităților Crucii Roșii Internaționale și jurnaliștilor să patrundă în satul Samaşki, declarînd că nimeni nu are voie să intre în sat din motive de securitate. A rămas încă necontrolată de trupele ruse doar o singură localitate - Bamut. De altfel, forțele rusești au bombardat, ieri, pozițiile rebelilor ceceni din împrejurimile orașelor Bamut și Acihoi-Martan, într-o tentativă de a distruge ultimele puncte de rezistență ale rebelilor din regiune. Avioane de luptă rusești au survolat în mod repetat regiunea, atît înainte, cît și după miezul nopții trecute, lansînd rachete de semnalizare. Majoritatea forțelor rebelilor s-au refugiat în prezent, în regiunile muntoase din sudul țării.

În urma recentelor evoluții de pe teatrul de război din Cecenia, miniștrii de Externe ai țărilor Uniunii Europene au avertizat Rusia că semnarea unui acord comercial nu se va face pînă la rezolvarea crizei cecene. Pe de altă parte, ministrul de Externe britanic, Douglas Hurd, a arătat că semnarea acordului nu trebuie tergiversată, deoarece aceasta ar da "un semnal neveridic" conservatorilor și reformatorilor din Rusia.

Focuri de armă în Gaza

Poliția palestiniană a deschis focul asupra unor militanți islamiști

■ *un tribunal din Gaza l-a condamnat la închisoare pe viață pe un activist al Jihad-ului, unul dintre autorii sîngerosului atentat de la Tel Aviv din 22 ianuarie*

Un tribunal militar din Gaza l-a condamnat, ieri, pe un lider al Jihad-ului Islamic la închisoare pe viață, pentru incitare a luptătorilor de gherilă la atentate sinucigașe cu bombe, a declarat procurorul general al Autorității Palestiniene, Khaled al-Kidra, citat de Reuter. El a declarat că Omar Shallah, în vîrstă de 29 de ani, fusese arestat în urma atentatului sinucigaș din nordul Tel Aviv-ului, de pe data de 22 ianuarie a. c., comis de luptători de gherilă ai Jihad-ului Islamic și soldat cu moartea a 21 de israelieni. Shallah este cel de-al doilea membru al Jihad-ului Islamic întemnițat de tribunalul militar, constituit în urma apelurilor făcute de Israel și Statele Unite, în scopul contracarării militanților. Primul a fost un bărbat, condamnat luni la 15 ani de închisoare, acuzat fiind, printre altele, de antrenarea unor copii în vîrstă de 10 ani, în scopul de a-i transforma în luptători de gherilă.

Pe de altă parte, poliția palestiniană a deschis focul ieri dimineață asupra unor militanți islamiști din Gaza, în cadrul unui raid amplu organizat împotriva grupărilor extremiste Hamas și Jihadul Islamic, informează Reuter. Surse neoficiale palestiniene au relatat că, deși mai mulți combatanți fundamentaliști au ripostat cu arme automate, incidentul nu a provocat nici o victimă. Operațiunea poliției face parte din măsurile luate de liderul Organizației pentru Eliberarea Palestinei, Yasser Arafat, pentru a pune capăt terorismului islamic din Gaza și a avut loc la o zi după ce opt israelieni au fost uciși în două atentate cu bombse. Luni, Arafat a anunțat Consiliul Surpem Palestinian că posedă dovezi privind implicarea unor cercuri din străinătate în activitățile celor două organizații teroriste palestiniene.

Primele momente de după atentatul din capitala Israelului din ianuarie a.c., soldat cu 21 de morți

Avioane rusești bombardează obiective din Afghanistan

■ *Moscova nu a dat nici un răspuns protestelor Afghanistanului în legătură cu acest incident*

Avioane militare rusești au bombardat luni dimineață un sat de pe teritoriul Afghanistanului, distrugînd cîteva case, a anunțat Radio Kabul, monitorizat la Islamabad. Un comunicat oficial afghan, citat de Reuter, precizează că patru avioane SU-25 au atacat obiective din provincia Takhar, aflată la frontiera cu Tadjikistanul și cunoscută ca bază a gherilelor islamice ce operează împotriva Guvernului tadjic. Comunicatul nu precizează dacă raidul a provocat victime și nu dă detalii asupra pagubelor materiale produse. În ultimele luni, Afghanistanul a protestat de mai multe ori împotriva operațiunilor lansate de aviația rusă din Tadjikistan împotriva unor obiective de dincolo de frontieră, ca răspuns la acțiunile gherilelor afghane pe teritoriul tadjic.

Postul de radio Rossia confirmă atacul însă nu precizează dacă avioanele ruse au atacat ținte de pe teritoriul afghan. Potrivit Serviciului federal rus de grăniceri, în urma raidului aerian au fost uciși peste 30 de combatanți rebeli, iar alți 20 au fost răniți. De asemenea, a fost distrus un lansator de rachete.

Conflicte la o mină de aur din Africa de Sud

Minerii negri se luptă între ei

Directorii unei mine din Africa de Sud, unde 14 persoane au murit în urma unor confruntări tribale desfășurate duminică, au ordonat minerilor să depună armele. În caz contrar, aceștia au fost amenințați că nu li se vor plăti salariile pe o perioadă de trei luni. Ultimatumul a fost emis de compania anglo-americană care deține mina de aur situată lîngă Bloemfontein, în statul Orange. Un purtător de cuvînt al companiei miniere a declarat că deși nu s-au mai înregistrat lupte de la sfîrșitul săptămînii, minerii sînt încă înarmați, iar situația rămîne încordată.

timpul înseamnă bani

M.V.D.
FIRMĂ SPECIALIZATĂ ÎN CONSULTING
asigură:
■ constituirea S.C. cu capital românesc și mixt (S.R.L., S.N.C., S.A.) în regim de urgență; înregistrare la Administrația Financiară, cod fiscal; obținerea avizului de funcționare de la Primăria Iași;
■ constituire (înregistrare) filiale;
■ acte adiționale, mențiuni (lărgirea obiectului de activitate, asocieri, retrageri, cesiuni, majorări capital, puncte de lucru, radieri, dizolvări societăți).

Hotel Unirea
camera 107,
Telefon 032/21.22.99,
orele 10.00-20.00

Atenție conducători auto profesioniști !

PLĂCI AUTO
de identificare
• dreptunghiulare R70 • triunghiulare R69
Obligatoriu de la 1 iulie 1995
conform ordinelor 158/388 și 165/389
ale Ministerului de Interne și Ministerul Transporturilor
Unic distribuitor
UNIVERSAL RX GROUP
6600 Iași, str. Grigore Ureche 3, tel/fax:112058, 212660

Breco și Electric PULS
distribuitori exclusivi vă oferă produsele concernului
TEKO
producător specializat de carcase din material plastic
și aluminiu pentru o gamă largă de aparate
și echipamente electronice.

101
CARCASE DIN MATERIAL PLASTIC SAU ALUMINIU

BRECO
Electric PULS
Pentru comenzi
sau informații detaliate
Tel.: 032/21.32.84
Fax: 032/23.00.94
Căutăm distribuitori în toată țara.

cele mai gingașe romane de dragoste
în colecțiile
Diana
Diana Special
Silvia
Courths-Mahler
Șoaptele inimii
HIPPARION
3400 CLUJ NAPOCA
Vasile Lupu 85

HEDWIG
Courths-Mahler
Cu tine, pentru totdeauna!

MIERCURI
12 APRILIE 1995
Inclus în nr. 85 (1148)

monitorul
Sport

SECȚIUNEA B
SPORT,
PUBLICITATE,
DIVERTISMENT

Handbalul feminin ieșean la răscruce

Liliana Bahrim și Alina Grosu au hotărît să revină la echipă

În sfîrșit, o veste bună de la handbalul feminin. Ca urmare a discuțiilor purtate luni între președintele C.S.M. Iași, dl. ***Florin Popovici*** și jucătoarele ***Liliana Bahrim și Alina Grosu*** care, după cum se știe, nu se mai prezentaseră la antrenament, acestea din urmă au fost convinse să revină la echipă. În legătură cu aceasta, Lili Bahrim ne-a declarat: ***"Am revenit la echipă datorită promisiunilor primite de rezolvare a situației materiale. Astfel, eu urmez a fi angajată la societatea NUTRIMON, iar Alina va trece la S.C. COLEUS, sub aripa protectoare a d-lui Vasile Amariei, salariile promise fiind la nivelul colegelor de echipă. Totodată, am primit asigurări din partea conducerii clubului, că la sfîrșitul campionatului vom primi dezlegarea fără probleme în cazul în care o vom solicita. Despre datoriile clubului din 1994 față de noi, se pare că șansele de rezolvare a acestei probleme sînt minime. Noi, totuși, mai sperăm!"***. În cursul zilei de ieri, Alina și Lili au efectuat primul antrenament după două săptămîni de pauză. **(O.M.)**

Spectatorii ieșeni doresc s-o revadă pe Lili Bahrim în echipa C.S.M.

Ștefan Gavrilescu - președinte onorific la C.S.M.?

Confruntat cu dificultăți financiare irezolvabile și cu un buget de austeritate, handbalul feminin ieșean este în pragul desființării. În situația în care și mandatul de sprijin oferit de Asociația FORTUS Clubului Sportiv Municipal Iași se va încheia odată cu sfîrșitul acestui sezon, participarea echipei la noul campionat este improbabilă. Și aceasta, deoarece puținii bani oferiți de către M.T.S. handbalului ieșean pentru acoperirea calendarului competițional al întregului an 1995 se vor epuiza odată cu ultima etapă a acestui sezon. În disperare de cauză, ***dl. Florin Popovici (președintele C.S.M.)*** încearcă să dea de urma lui ***Ștefan Gavrilescu, norocosul cîștigător a 400 milioane lei*** la Loto. Cunoscîndu-se pasiunea d-lui Gavrilescu pentru sport, președintele C.S.M. crede că acesta nu va privi cu indiferență greutățile prin care trece handbalul feminin din localitate și-l va putea sensibiliza, să-l facă să-și canalizeze în măsura posibilităților o parte din bani către club, oferindu-i-se chiar postul de președinte onorific al clubului. Întrebîndu-l pe dl. Popovici cam cît ar costa un retur de campionat, acesta ne-a spus că anul 1995 ar putea fi dus la bun sfîrșit cu circa ***25-30 milioane lei, sumă ce ar reprezenta dobînda pe o lună de zile oferită d-lui Gavrilescu de banca unde-și ține banii.*** Este mult, este puțin, numai multimilionarul Gavrilescu poate hotărî! **(Leonard CĂNĂNĂU)**

A mai plecat un fotbalist

Dănuț Munteanu - la Selena Bacău!

Ieri dimineață, din plin antrenament, ***fundașul ieșean Dănuț Munteanu*** a plecat precipitat spre ***Bacău*** cu punct terminus ***"Selena"*** din localitate, nimeni alta decît formația ***multimilionarului Dumitru Sechelariu.*** Și aceasta, deoarece băcăuanul Burgă, titularul postului de fundaș stînga al formației de pe Bistrița este accidentat, iar sîmbătă Selena va disputa derby-ul seriei, partidă în care se joacă promovarea în Divizia Națională, la Brăila cu Dacia Unirea din localitate. Se pare că ***gruparea fotbalistică din Copou preferă să scape în perspectiva noului campionat de Selena Bacău,*** eventuala dispută din viitorul sezon cu team-ul dunărean și cu președintele acestuia, Octavian Ulman, fiind considerată ceva mai ușoară. Deci, începînd cu etapa viitoare, Dănuț Munteanu va fi legitimat la Selena Bacău, actuala lideră a Diviziei A.

Deocamdată formele de transfer nu au fost perfectate, dar vă vom ține la curent cu eventualele noutăți. **(Leonard CĂNĂNĂU)**

Fotbal - Cupa României

Doi soliști în sferturi

Astăzi au loc sferturile de finală ale Cupei României la fotbal. Partidele se vor disputa în patru orașe din țară, pe terenuri neutre (cu o singură excepție).

■ ***București: Rapid - F.C. Maramureș.*** Însuși faptul că băimărenii au acceptat desfășurarea partidei în Capitală, denotă că pe aceștia nu-i prea interesează competiția K.O., ei fiind preocupați de materializarea șanselor de salvare de la retrogradare din primul eșalon. Și acelea, destul de precare...

■ ***Craiova: Universitatea - Electroputere.*** Un derby craiovean cu un favorit destul de cert, Universitatea. Ca și echipa din Maramureș, Electroputere nu are nici un interes să-și complice existența, mai ales că șansele lor de evadare din zona codașă sînt mult mai substanțiale. Și apoi, mai este un derby oltean și în campionat. Interesantă delegarea la Craiova de către F.R.F. a unui arbitru tocmai din Satu Mare (Marcel Savaniu)!

■ ***Tg. Jiu: Petrolul - U.T.A.*** Ploieștenii au un moral de zile mari după "lovitura" din Trivale, în vreme ce textiliștii se află între două examene "cu cărțile pe față" pe teren propriu: cu Sportul și cu Electroputere. Și cum primul a fost pe jumătate picat...

■ ***Brașov: U. Cluj - F.C. Național.*** Un meci care se anunță foarte echilibrat. Bancarii, după ce în tur priveau spre Liga Campionilor, acum jinduiesc la Cupă ca la ultima speranță a naufragiatului. Clujenii lui Andone, cu două piese grele în formație (Brătianu și Dican) sînt oricînd capabili de surprize!

Toate aceste considerații pot fi infirmate de meciurile de astăzi pentru că nu degeaba e numită Cupa, competiția K.O. Așteptăm verdictul! **(G. I. NICOLAE)**

SĂRBĂTORIȚII ZILEI

"Bădia" Ursu la 42 de ani

Astăzi, ***fostul fotbalist al Politehnicii Iași, liberoul Mircea Ursu*** împlinește 42 de ani. Jucător rasat, dotat cu o tehnică și o inteligență în joc sclipitoare, ***"Bădia",*** cum mai este cunoscut în lumea fotbalului, are un umor specific moldoveanului peste medie, expresiile sale cu un pronunțat accent local aducîndu-i o celebritate nu numai în Iași. Autor al unor goluri antologice, precum cel înscris la Oradea cînd a plecat în slalom cu mingea la picior din propriul teren și l-a executat cu un lob magnific pe Balasz, sau cel marcat echipei F.C. Brașov în Copou, cînd în ultimul minut de joc a semnat victoria ieșeană cu o superbă lovitură de cap, Mircea Ursu, deși a fost omis de pe listele loturilor naționale, a fost un fotbalist valoros, ***el cîștigînd în 1984 topul Diviziei A pe postul de libero,*** alături de Ispir (A.S.A. Tg. Mureș) (clasament întocmit pe baza notelor din ziarul "Sportul"). Dar cel mai în măsură să-i ureze astăzi "La mulți ani!" este prietenul și colegul său de echipă, ***Nelu Bucu,*** din al cărui roman autobiografic (aflat deocamdată în manuscris) vă oferim în premieră un fragment ce se referă la Mircea Ursu: ***"Acum 42 de ani s-a născut în Pașcani un individ ce în copilărie răspundea la numele de Mircea. Anii au trecut, iar puștiul cu părul creț, simpatic și bine făcut, a avut imprudența să-i placă fotbalul. Fiind singurul flăcău al familiei ce locuia pe strada Dragoș Vodă din Pașcani, acolo unde peste drum se află și astăzi școala și stadionul C.F.R., puștiul a făcut o pasiune pentru abecedar, dar și pentru balonul rotund. Devenind liderul valoric al juniorilor, este promovat în echipa de seniori ce activa în Divizia B. După satisfacerea stagiului militar la Roman, unde s-a remarcat mai puțin la instrucție decît pe terenul de joc, Mircea Ursu revine la Pașcani unde devine coleg de echipă cu mine, între noi cimentîndu-se o prietenie sinceră, pe care un coleg de echipă mai mucalit a asemuit-o cu cea dintre Creangă și Eminescu. Am fost apoi împreună chemați la Politehnica Iași unde consider că ne-am făcut datoria (...) Bădia este, după părerea mea, singurul fotbalist pe care l-am cunoscut care intra în teren de amorul artei. Plăcerea sa de a juca era aceeași dacă în fața era Dinamo, Steaua sau ultima echipă din județ. Magistrală era fenta sa de a privi într-o parte și de a trimite mingea exact în sensul opus, execuție pe care aș propune să-i poarte numele".*** **(Leonard C.)**

Veteranul Petre Măgurean

Turneul intermediar de baschet de la Iași a însemnat pentru ***Petre Măgurean, aniversarea a 20 de ani de activitate*** în orașul nostru. După prezentarea perioadei la echipă și a participării la diverse loturi naționale, i-am urat în final "La mai mulți ani" de baschet. Astăzi, ***12 aprilie***, cu ocazia aniversării zilei de naștere, îi dorim lui Petre pur și simplu "La mulți ani!", mult succes lui și întregii echipe la turneul final de la Tîrgoviște, dar și urarea anterioară rămîne valabilă.

Cu această ocazie, îi mai informăm pe cei care i-au decalat aniversarea (sîmbătă a fost doar masa festivă) că ***Petre este la Poli Iași antrenor secund și jucător,*** căpitanul echipei fiind Cristi Moroe. **(G. ANGHEL)**

P.S. Faptul că Petre nu a apărut la aniversații săptămînii se datorează dorinței de a-l felicita separat.

Tenis pe mapamond

Medvedev eliminat la Barcelona!

Turul I: Marcelo Rios (Chile) - Marcelo Filippini (Uruguay) 6-2, 6-0; Roberto Carretero (Spania) - Francis Roig (Spania) 3-6, 6-4, 6-4; Javier Sanchez (Spania) - Bohdan Ulihrach (Cehia) 5-7, 6-0, 6-1; Andrei Cherkasov (Rusia) - Gerard Solves (Franța) 6-4, 6-4; Henri Leconte (Franța) - Andrea Gaudenzi (Italia) 6-2, 3-6, 6-4.; Emilio Sanchez (Spania) - Jacco Eltingh (Olanda, nr.11) 6-4, 6-4; Thierry Champion (Franța) - Alex Corretja (Spania, nr.12) 6-4, 5-7, 6-3; Jaime Yzaga (Peru) - Alberto Costa (Spania) 6-2, 6-3; Oliver Gross (Germania) - David Wheaton (SUA) 6-2, 4-6, 6-2; Fabrice Santoro (Franța) - Sandor Noszaly (Ungaria) 5-7, 6-1, 6-2.

Turul II: Javier Sanchez (Spania) - Andrei Medvedev (Ucraina, nr.8) 6-1, 1-6, 6-0.

Un anonim salvează Openul Sud-african

Un om de afaceri din Cape Town a donat suma de ***1,2 milioane de dolari*** pentru ca ***Openul masculin al Africii de Sud*** să poată fi organizat. Directorul Asociației sud-africane de tenis (TSA), ***François Baird*** a precizat că respectivul businessman vrea să rămînă anonim pînă cînd se va încheia un contract cu ATP. Dacă pînă miercuri, TSA nu găsea fondurile necesare pentru susținerea turneului, Openul Africii de Sud ar fi fost anulat.

Turneul Comunității Europene a fost anulat

Turneul Comunității Europene, programat în octombrie, la ***Anvers (Belgia),*** a fost anulat astăzi - a anunțat Asociația Tenismenilor Profesioniști. Decizia a fost luată de ATP după ce organizatorii belgieni nu au putut garanta construcția a două noi terenuri în "Antwerp Sportpaleis". Aflat în primele 9 turnee ale circuitului masculin profesionist, Openul de la Anvers era faimos pentru trofeul care îi revenea învingătorului: ***o rachetă de aur încrustată cu diamante.*** "Hotărîrea ATP este o amînare, nu o catastrofă" a declarat directorul turneului, Georges Baudeweyns.

Clasamentul W.T.A.: Graf revine în frunte

1.Steffi Graf (Germania); 2.Arantxa Sanchez Vicario (Spania); 3.Mary Pierce (Franța); 4.Conchita Martinez (Spania); 5.Jana Novotna (Cehia); 6.Lindsay Davenport (SUA); 7.Gabriela Sabatini (Argentina); 8.Kimiko Date (Japonia); 9.Magdalena Maleeva (Bulgaria); 10.Natașa Zvereva (Belarus). **(MEDIAFAX)**

Schimbare spectaculoasă de denumire

S.C. IAȘI XX a devenit ... S.C. IAȘI XXI

■ *Noua societate a căpătat statut juridic și a fost înregistrată la Camera de Comerț*

Ieri, ***S.C. IAȘI XX***, sub noua denumire de ***S.C. IAȘI XXI*** (numele noii societăți fiind schimbat în ultimul moment din cauza unor vicii de procedură) a căpătat hotărîre judecătorească definitivă de funcționare. Tot ieri, ***dl. Ioan Cozaru*** (manager general al S.C. IAȘI XXI) a înaintat actele avizate legal către Camera de Comerț din Iași, un alt pas înainte constituindu-l și finalizarea actelor de cedare către S.C. IAȘI XXI a spațiilor și obiectivelor comerciale cu care asociația intră în această nouă societate, al cărei scop reprezintă în primul rînd redresarea fotbalului ieșean. **(Leonard CĂNĂNĂU)**

Ciclism

Juniorii ieșeni la Cupa Federației

În acest week-end s-a disputat la Ploiești, ***Cupa Federației Române la ciclism, seniori și juniori,*** în întrecerea juniorilor mici participînd și cîțiva rutieri de la ***C.S.M. Iași: P. Tehuțu, V. Saveliu, G. Prisecariu, sportivi pregătiți de Mihai Hrisoveni.*** S-a pedalat în trei etape, două de fond și una de circuit, cea mai bună performanță a delegației ieșene fiind realizată de ***Paul Tehuțu,*** ce s-a clasat pe locul 4 în clasamentul general, după ce a trecut linia de sosire al patrulea în toate cele trei etape. Dificultatea competiției a fost foarte ridicată și a necesitat un efort deosebit: prima etapă, disputată pe șoseaua Ploiești - Buzău pînă la localitatea Albești și retur a măsurat 41 km, a doua etapă, tot de fond a măsurat 34 km (Plopeni - Vitrioaia și retur), iar etapa de circuit, însumînd 19,2 km a avut loc pe Bulevardul Gării din Ploiești (12 ture a 1,6 km).

La seniori, ***ex-ieșeanul Constantin Pavăl*** și-a adjudecat proba de circuit (48 km însumînd 30 ture a 1,6 km), clasîndu-se și pe locul 3 în etapa de fond, 75 km. **(Leonard CĂNĂNĂU)**

Din lipsă de fonduri

Gala voleiului de la Bercy a fost contramandată!

Președintele Federației de Volei din Franța, ***Gabriel Nucci***, a anunțat că gala care trebuia să aibă loc la 8 octombrie a.c., la 100 de ani de la apariția acestui sport, a fost contramandată. Programată la Palatul Sporturilor din Paris-Bercy, gala a fost anulată din lipsă de fonduri. În programul acesteia figurau întîlnirile dintre ***echipele campioane mondiale - Italia (masculin) și Cuba (feminin)*** și două selecționate mondiale.

PANORAMIC

Rugby, C.M. de juniori

România a învins Țara Galilor

Meciurile celei de-a doua zile a C.M. de juniori, ce se dispută în aceste zile la București s-au încheiat cu următoarele rezultate:

Grupa A: ***România - Țara Galilor 22-15 (3-10);*** (punctele echipei României au fost înscrise de Iacob, Ceaușu (eseuri), Mitu (două lovituri de pedeapsă, un drop-goal), Ezaru (o lovitură de pedeapsă); Spania - Polonia 22-8 (7-8); Uruguay - Portugalia 17-12 (9-6); Scoția - Rusia 35-0 (13-0)

Grupa B: Taiwan - Ucraina 18-0; Cehia - Tunisia 12-0; Chile - Germania 58-0 (34-0); Maroc - Olanda 26-5 (10-0).

Grupa C: Iugoslavia - Brazilia 12-10 (0-10).

Solidaritate africană

Ghana îndeamnă statele africane să boicoteze

Ghana le-a cerut tuturor echipelor naționale africane calificate la Campionatul Mondial de tineret să boicoteze turneul, ca urmare a deciziei FIFA de a muta competiția din Nigeria în Qatar. Într-o declarație emisă de Ministerul Afacerilor Externe ghanez, se spune că reprezentativele Africii nu ar trebui să participe, ***"pentru că ar fi incorect față de Nigeria, care a cheltuit enorm pentru pregătiri. Guvernul nostru consideră ca incorectă decizia înlocuirii gazdei turneului, datorită faptului că nu au fost consultați toți membrii Comitetului Executiv al FIFA. Încă o dată, iese la iveală discriminarea împotriva Nigeriei și prin ea - împotriva întregii populații africane de culoare"***. Luna trecută, FIFA și-a motivat decizia de anulare a turneului din Nigeria, invocînd lipsa de securitate pe stadioane și epidemiile care s-au răspîndit în orașele care urmau să găzduiască meciurile. Pentru că a refuzat să-și confirme participarea în Qatar, naționala de tineret a Nigeriei a fost scoasă de FIFA de pe listă.

Agasat de spoturile publicitare

Berti Vogts nu agreează ideea time-out-ului

Selecționerul naționalei Germaniei, Berti Vogts, i-a cerut Federației Internaționale de Fotbal Asociație să gîndească de două ori înainte de a introduce sistemul de time-out în sportul rege. ***"Cînd aud de asemenea lucruri într-un sport care trebuie să se desfășoare într-un tempo ridicat, nu pot fi decît împotrivă. Această pauză ar fi ideală dacă îl va ajuta pe antrenor să îmbunătățească evoluția echipei și nu dacă va fi folosită pentru spoturi publicitare. Mie mi-ar conveni un minut de pauză pentru 90 de minute de joc".*** La Campionatul Mondial de fotbal feminin, FIFA va experimenta acest sistem împrumutat din baschet. La turneul din Suedia, antrenorii vor avea la dispoziție cîte două minute pe repriză pentru a da unele sfaturi tactice. Aceast spațiu suplimentar va fi folosit din plin pentru spoturi publicitare, în cazul partidelor televizate. ***"Sînt curios cum va funcționa sistemul la turneul feminin, dar este greu de crezut că time-out-ul va fi introdus la Campionatul European din 1996"*** a conchis Berti Vogts.

În Brazilia

Patru goluri într-un meci

Atacantul echipei braziliene Botafogo, ***Tulio,*** a marcat toate cele 4 goluri în partida cu Volta Redonda (4-0), din campionatul brazilian. Cu această performanță, atacantul de 25 de ani l-a devansat pe internaționalul ***Romario*** (Flamengo) în clasamentul golgeterilor. Tulio are acum 21 de goluri, în timp ce Romario are trecute în cont 19 reușite. De remarcat că duminică, Botafogo și Flamengo se vor afla față în față, meci pe care Romario îl va pierde datorită unei întinderi musculare.

Tir

Românii se remarcă în Cipru

Proba de skeet, rezervată seniorilor, din cadrul concursului internațional de talere pentru ***"Marele Premiu" al Ciprului,*** a fost cîștigată, după baraj, de ***concurentul român Attila Ciorba*** cu 146 puncte. Pe locul al doilea s-a situat B. Timofeev din Letonia 146 puncte, locul al treilea revenindu-i polonezului Z. Zapala cu 135 puncte. La această probă au participat 86 de concurenți. În clasamentul pe echipe, ***România (Ion Toman, Attila Ciorba și Marin Matei) a ocupat locul 1 cu 354 puncte,*** fiind urmată de Georgia - 352 puncte și Polonia - 352 puncte. În proba de trap (seniori), concurentul român Florin Baban s-a situat al 15-lea cu 115 puncte. La juniori, în proba de dublu trap, Georgian Alexandru (România) s-a clasat al doilea cu 121 puncte (record național de juniori). Același sportiv a ocupat locul al patrulea în proba de trap, cu 109 puncte.

COMPANIA DE TURISM
NET
Sărbătorile de PAȘTE la **SCHITU DURĂU** 21-25.04 - 32.000 lei
CAP AURORA - Hotel "Onix" - 28.04 - 2.05 - 20.000 lei
Odihnă și tratament în toate stațiunile din țară
Excursii **TURCIA** - 15.04. **POLONIA** - 10.04
EGIPT - Cairo, croazieră pe Nil sau Egicro, CIPRU - Protaros, THAILANDA - Bangkok, CHINA - Beijing, FRANȚA - Paris, ANGLIA - Londra, ISRAEL, SUA, SPANIA-Madrid sau Barcelona
-asigurăm transport cu avionul și servicii turistice complete.
Ofertă specială
FRANȚA - COASTA CATALANĂ
- transport lunar cu autocar aer condiționat pe ruta:
Iași - Lublijana - Veneția - Firenze - Prerpignan și retur;
- cazare hotel 3 stele. Cost program 985.000 lei + 85$
net
Informații și înscrieri:
IAȘI - Casa Modei - mezanin.
Telefon 032-117596.
PIATRA NEAMȚ - Tel. 033-631536.
TÎRGU FRUMOS - Tel. 032-712408.
KLM
AGENT

AGENDA OMULUI DE AFACERI

Agenția de Publicitate
NORD-EST BB/AC
oferă servicii moderne și profesionale
în domeniul expozițional:

- reprezentare la tîrguri și expoziții;
- calendare expoziționale trimestriale (interne și externe)
- studii de marketing.

Str. Smîrdan nr. 5, cam. 212, tel./fax 144776

FOOD-LAND S.R.L.
depozit en gros pentru
produse alimentare,
băuturi, cosmetice

Complexul Super Copou, intrarea din spate
Telefon 252914, 157034; Fax 131667
Contact: Anton Zaarour, director

MORA ELECTRONICS SRL
comercializează:
- cîntare electronice (DIGI 430, 650, CAS 15, 30; SAPSI SC 15P)
- case de marcat (SAPEL cu memorie fiscală, imprimantă termică, interfață serială)

Tel./fax 212735, tel. 112267

INTERELECTRIC SA
- copiatoare, fax-uri, imprimante laser MITA
- fax-uri, telefoane PANASONIC
- sisteme de radiocomunicații KENWOOD

Str. Elena Doamna 24, tel. 112004, 210030, 210031, fax 112366
Contact: Simon Iancu, Director

CASA LEBĂDA
produce
hipoclorit de sodiu, uz casnic și industrial, chit pentru geamuri
comercializează
perhidrol, prenadez, detergenți

Șos. Bucium 23 (Fabrica de Gheață), tel. 232348

CHALLENGER
tehnică de calcul
copiatoare AGFA X29

Iași, Bd. Ștefan cel Mare, bl. C1 - mezanin
Telefon 211617, 117981. Fax 211617

PETRA SRL
- tranformatoare toroidale de rețea în gama 15VA - 1000VA
- rebobinări motoare și transformatoare electrice
- acționări electrice și automatizări
- prelucrări mecanice
- lămpi și becuri cu halogen 20,50W
- proiectoare și becuri cu halogen 100(150)W, 300 (500)W
- reclame luminoase

str. Împăcării nr. 27, tel. 125808, fax 221281

GHEZACO SRL
- Piese auto Dacia - import Franța, Italia
- planetare S.N.R.A., GLAENZER, termostate, plăci presiune, discuri, set motor, acumulatori (44 - 143 Ah)

Str. Eternitate nr. 35, telefon 174381

MIRFAN MOBILUX SRL
sufragerii, dormitoare, biblioteci, holuri, bucătării, camere tineret, cuiere, canapele, fotolii, recamiere, mese extensibile

Piața Voievozilor, bloc C4, parter, vizavi de alimentara Minerva
Telefon 152647

CANEL S.R.L.
- sisteme de radiocomunicații MOTOROLA și KENWOOD
- microproducție și SERVICE echipamente electronice
- sisteme de alarmă

Iași, C.I. Brătianu nr. 22
Tel./Fax: 032-114821

ALFA CIVIC
scule, dispozitive, unelte, accesorii
BOSCH

Tel. 032 / 137613

NEST SRL
distribuie
ceasuri elvețiene originale

Str. Florilor nr. 2, tel. 213525

VÎNZARI

Vînd robot de bucătărie ELEKTRIK KITKEN MACHINE complex și multifunctional, cuprinzînd:storcător de fructe și legume, tocător de fructe și legume, cuvă de 1l pentru frișcă și maioneză, mașină de tocat carne și rîșnit cafea, 2 viteze, 600 W putere, absolut nou. Preț fix 130000 lei. **Tel. 252975.**

Vînd mixere electrice de bucătărie ELEKTRIK KITCKEN MIXERS complexe, multifunctionale, cuprinzînd tocător de fructe și legume,mașină de cafea, ustensile ptr. aluaturi subțiri, cockteiluri frișcă, icre, maioneze, ness, piure,3 viteze, absolut noi, garanție 30 zile, preț fix 40000 lei. **Tel. 252975.**

Vînd ROBOT de bucătărie MARIA-2M cu 7 operații: storcător de fructe și legume, tocător de fructe și legume,mașină de tocat carne, rîșnit cafea, ptr.suc de roșii, cuvă de 1l ptr. cocktail, cuvă de 1l ptr. frișcă și maioneză, 3 viteze, nou. Preț fix 250000 lei. **Tel. 252975.**

Vînd foarte convenabil rochie mireasă măr. 44-46.
Tel.230974, după ora 18°°.

Vînd goblenuri cu rame deosebite, diferite modele. Prețuri convenabile.
Telefon 137596, după ora 17,00. Nu deranjați inutil.

VÎND
MESE DE BILIARD
NR. 7, NOI, CU ACCESORII, IMPORT ANGLIA, ȘI CU PLATA ÎN RATE.
LIVRARE IMEDIATĂ DIN STOC.
TEL/FAX 01/311.25.86.

SC VIBLANC SA
vă oferă
en gros și en detail:
Frigidere ARCTIC
240 l - 415.000 lei
Frigidere ARCTIC
140 l - 305.000 lei
Frigidere FRAM
180 l - 350.000 lei
Frigidere FRAM
240 l - 410.000 lei
Congelatoare ARCTIC
210 l - 555.000 lei
Congelatoare ARCTIC
160 l - 475.000 lei
Congelatoare ARCTIC
120 l - 405.000 lei
Mașini spălat automatic Diamant - 575.000 lei
Mașini spălat cu storcător AL7 - 320.000 lei
Mașini spălat fără storcător AL 15 - 190.000 lei;
AL 12 - 180.000 lei
Storcător rufe -112.000 lei
Mașini cusut mecanice Monica - 210.000 lei
Garanție 1 an.
Prețurile sînt pentru en detail.
Pentru informații sunați la telefon 148019 non stop.

Magazinul ANDONA
(stația de tramvai Spitalul Parhon) vă oferă:
- **Porțelanuri și servicii masă Dorohoi**
- **Cărțile "Fondul funciar" și "Administrația locală"**
- **Articolele firmei LYNX (treninguri, costume copii, tricouri)**

Primim și dedicații gratuite RTV Europa Nova.

SC ELECTRIC PULS SRL
vă oferă
o gamă largă de spoturi luminoase, veioze, lămpi de birou, plafoniere și lampadare, toate cu becuri halogen, adaptabile ușor spațiilor comerciale, birourilor, vitrinelor, standurilor expoziționale etc.
Pentru informații sunați la telefon **032/213284.**

IMPORTANT!
Vînd prefabricate tip SOMACO pentru casă cu trei camere. Preț 8 milioane lei negociabil. Relații la telefoanele: 149924, 130109.

Vînd urgent, extrem de convenabil, piese de mobilier, covoare etc, în stare perfectă. Tel. 212939, numai dimineața

■ Vînd certificate proprietate, cantități mari. Telefon 032/158502. (335038)

■ Vînd certificate proprietate. Telefon 032/158502. (336692)

■ Vînd plăci vulcanizare, matrițe cizme cauciuc, matrițe papuci cauciuc, mașină găurit electrică. Telefon 178358. (336802)

■ Vînd familii albine cu stup multietajat. Vizitarea, zilnic, după ora 16,00, stradela Săvescu nr. 1, Iași. (336897)

■ Vînd măsuță fantezie, model deosebit și storcător legume și fructe. Telefon 127238, după ora 14,30. (336894)

■ Vînd trior grîu (folosit și ca selector pentru mori, China). Telefon 117126. (1848)

■ Vînd făină grîu, 480 lei/kg. Telefon 117126. (1848)

■ Vînd TV alb-negru "Sirius 208" cu tub rezervă, trusă pentru sculptură în lemn. Telefon 176828. (1842)

■ Vînd mașină de cusut electrică cu multiple facilități, de producție elvețiană. Telefon 173757. (339177)

■ Vînd două dormeze duble noi, preț 75.000 lei/buc. Telefon 173757. (339179)

■ Vînd S.C. cu toate activitățile, bilanț zero. Telefon 117075. (339184)

■ Vînd Fai Bosch. Telefon 170405. (339189)

■ Vînd mobilă de colț plușată, birou două scaune ergonomice. Preț avantajos. Telefon 141725, între orele 18,00-21,00. (339199)

AUTO MOTO

■ Vînd Opel Kadett 1,3, an fabricație 1986, înmatriculat, benzină, cutie viteze automată. Telefon 155682.

■ Vînd Dacia 1310 TLX, decembrie 1992, culoare alb 13, 5 viteze, 5,6 mil. lei. Telefon 151322.

SC VARĂ COM SRL BRĂILA vinde prin sc RECAM AUTO 25 srl, din str. Tătărași 13 (vizavi de stația peco BAȘ CEAUȘ) piese de WARTBURG și TRABANT originale din import Germania.

Vînd motor și cutie de viteze, pentru RENAULT 18. Preț negociabil. Telefon 123768, după ora 18,00.

Vînd OPEL REKORD 1,9
Stare perfectă de funcționare. Telefon 220396, după ora 18,00.

Vînd TALBOT HORIZONT, stare bună, înmatriculat, cu piese de schimb, preț 3.500.000 lei. Relații la SC MERSACHIM SRL, Iași, între orele 9⁰⁰-17⁰⁰ ,str. Păcurari 130, sau la telefon 252403, după orele 18⁰⁰.

Societate comercială vinde ARO 320L (benzină), carosat izoterm, aluminiu, fabricație 1992, 40.000 km. Preț informativ 7.000.000 lei.
Telefon: 172557, între orele 9,00 - 15,00.

Vînd motocicletă MINSK înmatriculată, nouă (600 km la bord), gri metalizat, 600.000 lei. Telefon 144776, 172557/122 orele 9.00 - 17.00.

Vînd autoturism **FORD FIESTA** înmatriculabil, 12 IS, stare perfectă, 4l/100 km. Preț informativ 1500 $ negociabil. **Tel. 120480.**

VÎND MERCEDES 250,
pe benzină, înmatriculabil, 12 IS sau pentru piese de schimb. Tel. **220996**, după ora 18⁰⁰, sau tel. **179230**, pînă la ora 18⁰⁰.

Vînd seturi motor BORGO, segmenți, cuzineți, planetare Glaentzer originale Franța și alte accesorii pentru DACIA 1300-1400. Elemente caroserie DACIA 1100, acumulatori Fulmen (Franța). Magazin piese auto, la parterul sediului ziarului OPINIA.

■ Vînd Oltcit, an fabricație 1992, motor nou, 200 km, verificare tehnică 2 ani, preț 3,5 mil. lei. Telefon 251343.

■ Vînd Oltcit, stare excepțională, motor și cutie originale, cu piese franțuzești, preț avantajos și negociabil. Telefon 740598.

■ Vînd Dacia 1310 TLX, an fabricație 1987, cutie 5 trepte, bleu Mamaia, motor 38 mii km, impecabilă, preț 4,7 mil. lei, negociabil. Telefon 178232.

■ Vînd Dacia 1310 TLE, 1990, Polonia, cu nr. nou, 4,7 mil. lei, negociabil, Dacia 1310, 1982, Ungaria, 18 mil. lei, negociabil. Vizibil, zilnic, în parcare BTT-Orizont. Telefon 126283, între orele 9,00-12,00.

■ Vînd Dacia 1410 TLX, 5 trepte, octombrie 1994, fabricată la comandă. Telefon 170943.

■ Vînd Lada Niva, Renault Fuego, Peugeot diesel (ax came rupt) sau acte. Telefon 173769.

■ Vînd Fiat Uno-D, 5 portiere, 1986, înmatriculabil, 100 mii km, 2300 dolari, negociabil, sau înmatriculat - 3500 dolari, negociabil. Telefon 122736.

■ Vînd Dacia 1410 TLX, 5 trepte, octombrie 1994, fabricată la comandă. Telefon 170943.

■ Vînd Dacia 1310, 1989, Ungaria, 4,4 mil. lei. Telefon 151450, după ora 14,00.

■ Vînd Dacia 1310, Ungaria, an fabricație 1984, înmatriculată sau neînmatriculată, preț negociabil, stare foarte bună. Relații la telefon 133976.

■ Vînd orice piesă și element de caroserie pentru Mercedes Cobra 300. Telefon 140890.

■ Vînd motor Mercedes 300, parbrize Mercedes. Telefon 140890.

■ Vînd autoizotermă 5 t; sau schimb cu autoturism plus diferență. Telefon 146303.

■ Vînd Opel Kadett diesel, berlină, 4 portiere, 1987, stare foarte bună, neînmatriculat, cu vamă plătită, 4500 dolari sau echivalentul în mărci. Telefon 764317, 761444.

■ Vînd Opel Ascona 1,6 C, înmatriculat, fabricație 1986, cu multiple piese schimb, aspect și funcționare ireproșabile, preț 3800 USD. Telefon 230657.

■ Vînd Opel Kadett, an fabricație 1981, 2 portiere, vopsea originală, înmatriculat 12-IS, stare de funcționare și aspect ireproșabile. Telefon 146981.

■ Vînd autoturism marca Subaru 1600, culoare gri metalizat, cu 4 portiere, în stare perfectă de funcționare, preț negociabil. Relații, zilnic, la telefon 116820, între orele 10,00-18,00 sau la telefon 250364, după ora 18,30.

■ Vînd urgent și avantajos, două autoturisme Audi 80 GLS, bune, unul înmatriculat, cu carte identitate, 1600 cmc, 2500 dolari, negociabil. Telefon 160305.

■ Vînd Fiat Regata break diesel, 1986, geamuri electrice, închidere centralizată, volum reglabil, servodirecție, stare perfectă de funcționare, înmatriculabil, foarte convenabil. Telefon 140890.

■ Vînd urgent și convenabil, Wartburg 353, model 84, stare ireproșabilă, preț 2 mil. lei, negociabil, sau vînd certificat de înmatriculare. Relații la telefon 153955, după ora 13,00.

■ Vînd Datsun-Nissan Stantza, model 1982, înmatriculabil cu 12-IS, 1000 dolari și Nissan Datsun Cherry pentru piese, în stare de funcționare, 500 dolari. Telefon 152095.

■ Vînd, foarte urgent, Nissan Sanny break, an fabricație 1982, poate fi înmatriculat cu 12-IS, capacitatea cilindrică 1477 cmc, preț negociabil, 2,5 mil. lei sau echivalentul în dolari, mărci. Telefon 111560, 119800.

■ Vînd Opel Kadett Sport, an fabricație 1982, cu îmbunătățiri (spoilere, faruri duble), și Nissan, model jeep, an fabricație 1984, intrat în țară pe 20.01.1995. Telefon 252319.

■ Vînd două autoturisme Ford Escort, an fabricație '82-'83, cu vama plătită, jenți aluminiu (sau dezmembrez). Telefon 170362.

■ Vînd Renault 18, înmatriculabil 12-IS, pentru studenți străini, în stare perfectă de funcționare, preț negociabil. Telefon 250585.

■ Vînd Oltcit RM, an fabricație 1990, preț - 3,5 milioane. Relații la telefon 251729, între orele 8,00-10,00 și 19,00-22,00, zilnic. (336857)

■ Vînd urgent Dacia 1310, an 1984, adusă din Ungaria recent, stare perfectă. Preț negociabil. Telefon 221089. (336899)

■ Vînd pentru VW-Audi, curele distribuție 135, 121, 119, 75 dinți, planetare, cuzineți, pompă injecție, cutie viteze ș.a. Telefon 117126. (1848)

■ Vînd ARO 320 (autoutilitar), an fabricație 1993, 9000 km; capacitate - 2500 cmc; stare perfectă de funcționare. Preț informativ - 12.000.000., negociabil. Telefon 158491. (336876)

■ Vînd Dacia 1310, din anul 1988, preț negociabil. Telefon 123880. (1788)

■ De vînzare elemente Dacia 1310: motor, caroserie, punte, lunetă spate, banchetă. Telefon 163116, după ora 16,00. (339164)

■ Vînd trei jenți cu anvelope tubeless 175/14 tip Mercedes - 50.000 bucăți; vînd carcasă cu sateliți și rulmenți grup conic multicar nemțesc, 150.000 bucăți. Telefon 143906. (339158)

■ Vînd autocamion marca GAZ în stare perfectă de funcționare, rulat 30000 km, preț convenabil. Telefon 74, localitatea Frumosul, județul Suceava, prin centrală. (339181)

■ Vînd Renault trafic pentru transport marfă, 2100 cmc, înmatriculat. Telefon 211392. (339167)

ELECTRONICE

SC MONCRIS company SRL
B-dul Independenței nr.33, lîngă Rest. Bucegi,
VINDE TELEVIZOARE COLOR
mărcile **Philips, Grunding, Saba, Telefunken**, import Olanda, la prețurile 236.000-250.000 lei.
Garanție 3 luni.
Vă așteptăm.

VÎND televizor color RUBIN fără telecomandă, din 1992, preț avantajos.
Relatii la telefon 145354.

Vînd TV color **"LEVIS"**
diagonala 54, preț **550000** lei.
Telefon 252403, după orele 18⁰⁰.

■ Vînd dubludeck "Mayak 249" cu boxe, nou. Preț fix 300.000 lei. Telefon 252975. (336395)

■ Vînd cameră video 8 mm, AKAI INTELIGENT-Q cu încărcător acumulator și cabluri, antenă satelit completă în stare de funcționare, prețuri negociabile. Telefon 120538. (336700)

■ Vînd telefon "Panasonic" și "Panafonic". Telefon 117126. (1848)

■ Vînd TV color stereo "Saba" cu telecomandă, carcasă plastic, 99 canale, excelent. Preț 450.000 lei. Telefon 173757. (339173)

■ Vînd TV color cu telecomandă "Grundig" și I.T.T., carcasă plastic, căutare automată, excelente. Telefon 173757. (339175)

■ Vînd dublu radiocasetofon "Hitachi" 2x30 W, 250.000 lei și TUNER "Hitachi", 80.000 lei. Telefon 173757. (339176)

■ Vînd televizor color sport "Goldstar" cu telecomandă, diag. 37 cm, imagine impecabilă, preț 400.000 lei. Telefon 173757. (339178)

■ Vînd videorecorder cu telecomandă "Phillips" - 330.000 lei și "Saba" - 280.000 lei, excepționale. Telefon 173757. (339180)

■ Vînd videoplayer "Funai", cu telecomandă, model 1995, japonez, sigilat, 280.000 lei. Telefon 117919. (339191)

■ Vînd dubludeck "Mayak 249-S1" nou, cu boxe 2x15 W putere. Preț fix - 300.000 lei. Telefon 252975. (339195)

CASE - TERENURI

Vînd casă bătrînească, zona Tătărași, stradela Nicoriță nr. 8, suprafață de 435 mp, 2 camere plus dependințe, beci, garaj nou, apă în curte, telefon, posibilități de racord gaz. Preț informativ 20 milioane lei.
Pentru cei interesați, relații suplimentare la telefon 157261.

Vînd apartament 3 camere decomandate, zona Podu Roș, cablu, faianță baie și bucătărie, ușă stejar.
Tel.221649.

Vînd urgent apartament 2 camere decomandate, boxă 16mp, magazie din cărămidă 11 mp, în Copou. Relații la telefon 149924.

■ Vînd apartament 3 camere, semidecomandat, parter, bloc la stradă, Podu Roș. Telefon 111921. (1136)

■ Vînd convenabil teren construibil, 5000 mp, la șosea, Valea Lupului. Telefon 149810. (336609)

■ Vînd apartament 2 camere, str. Decebal nr. 14, parter, confort I, îmbunătățit, 46,70 mp. Relații la telefon 710742 sau 139250, după ora 17,00. (1728)

Vînd apartament 4 camere, Păcurari Peco, 20 milioane. Tel. 231527, 231525, 212939

■ Hîrlău - vînd apartament cu o cameră, îmbunătățiri substanțiale, preț fix - 3 milioane lei. Telefon 114216, după ora 19,00. (339046)

■ Vînd teren pentru casă la Valea Lupului, 1300 mp, preț informativ, 8000 mp, sau variante, mașină plus diferență. Telefon 165871.

■ Vînd apartament cu o cameră, zona Podu Roș, lîngă Bazar, 40 mp, în bloc nou, complet finisat, 5500 $, negociabil. Telefon 113761.

■ Vînd garsonieră, confort I, zona Frumoasa, preț negociabil. Telefon 221532. (336840)

■ Vînd casă în Țibănești, Iași. Familia Irimescu Ginuța-Zecime. (1773)

■ Vînd apartament 4 camere (110 mp) decomandate, et. 2, două balcoane, două grupuri sanitare, telefon, etc. Preț - 13,5 milioane lei, zona Dacia. Telefon 126848. (336846)

■ Predau în rate contract apartament 2 camere în construcție, zona Tătărași. Telefon 113345. (336848)

■ Vînd urgent teren construcție, cca 800 mp Țicău, preț informativ 2500 $. Telefon 124570, orele 18,00-22,00. (336870)

■ Vînd spațiu comercial (cedez contract) situat în incinta Gării Iași, în suprafață de 10 mp. Telefon 212226, după orele 18,00. (339163)

■ Vînd urgent apartament 2 camere, semidecomandat, liber, Alexandru cel Bun, preț negociabil, 8 milioane. Telefon 119774, între orele 8,00-20,00, oferte serioase. (339151)

■ Vînd apartament 3 camere decomandate, confort I, et. 3, zona Tătărași, bloc turn; preț informativ - 21 milioane, negociabil; oferte serioase. Telefon 175559, dimineață pînă în ora 8,00 și după-amiază după ora 19,00. (339152)

■ Vînd garsonieră cu multe îmbunătățiri la etajul 1, curățenie făcută recent, ușă de brad, instalație electrică și sanitară schimbată, cu telefon, la un preț avantajos. Persoanele interesate să sune la telefon 722185. Rog seriozitate. (336883)

■ Vînd 5000 mp teren intravilan, deosebit, la șosea, 3 km de Iași - CUG, posibilitate curent electric, curînd telefon, telecablu, gaz metan. Preț negociabil - 3000 lei/mp. Telefon 125795, seara. (336885)

■ Vînd apartament 4 camere, confort I, proprietate la Lunca Cetățuiei bl. 78 A, sc. B, et. 1, ap. 3, parchetat, la parter spațiu comercial. Relații la domiciliu. Preț negociabil. (1782)

■ Vînd apartament 2 camere, confort 1, cu îmbunătățiri, zona Podu Roș, și mobilă: dormitor, bucătărie. Telefon 139671, Focșani 037/623632. (339197)

■ Vînd 3000 mp teren, cu casă, grajd, apă în curte și în casă, vie, teren arabil în comuna Lețcani. Relații la familia Mardare Vasile, Mircea sau Mardare Gheorghe din Iași. Preț negociabil. Telefon 139932. (1855)

■ Vînd 4000 mp pămînt cu 3000 lei mp negociabil cu autorizație construcție casă. Telefon 162697. (339204)

■ Vînd apartament cu 3 camere, et. 1, confort 1, zona Zimbru, 9,5 milioane lei, negociabil. Telefon 126848.

■ Vînd apartament cu o cameră, et. 4, zona Canta, 5,5 milioane lei. Telefon 126848. (339206)

■ Vînd apartament 4 camere, et. 2, confort 1, decomandate, două balcoane, două grupuri sanitare, telefon etc.; 13,5 milioane lei. Telefon 126848. (339205)

■ Vînd apartament 2 camere, în Bîrlad, îmbunătățit, instalații grupuri sanitare; sau schimb cu apartament 3 camere plus diferență. Telefon 035/411176.

■ Vînd apartament 3 camere, confort I, decomandat, Mărăței I, preț negociabil. Telefon 033/629741.

■ Vînd casă și apartament, oraș Negrești-Vaslui. Telefon 035/457016.

■ Vînd, urgent, apartament 3 camere, semidecomandat, et. 1, zona Piața Chirilă, Tătărași, bloc foarte liniștit. Telefon 148355.

■ Vînd clădire cu o suprafață utilă de 164 mp, al cărei spațiu poate fi folosit pentru activități de producție, comerț, alte activități. Relații la telefon 123881.

■ Vînd casă nou construită, din lut, fără autorizație, cu posibilitate curent electric, gaz, canalizare, fără curte, zona Podu de Piatră, preț negociabil 5 mil. lei; sau schimb cu apartament cu o cameră, sau apartament 2 camere, indiferent de zonă. Telefon 166047.

■ Vînd minimotel, în apropierea stațiunii Durău, compus din: restaurant-sală de mese (100 locuri), bar, bucătărie, cameră tranșare (150 mp), terasă (100 locuri), subsol (pivniță) 100 mp, 3,1 înălțime; încălzire centrală proprie; alimentare cu apă proprie și instalație evacuare; etaj cu 6 camere, două holuri, două băi (130 mp). Preț informativ -160 mil. lei. Telefon 033/626238, după ora 19,00; 033/224191, între orele 9,00-17,00.

■ Vînd, urgent, apartament 3 camere, preț negociabil 10-12 mil. lei; sau schimb cu similar Constanța. Telefon 162863.

■ Vînd apartament 3 camere, decomandat, faianță baie și bucătărie, balcon închis, cablu telefon, șos. Națională, et. 4 (pasarelă Gară) sau schimb cu apartament 2 camere plus diferență. Telefon 157076.

■ Vînd apartament 3 camere, zona Țesătura, et. 1, bloc cărămidă, cu faianță baie și bucătărie. Telefon 138100.

■ Vînd apartament 3 camere, confort I; sau schimb cu Pașcani. Telefon 147013.

■ Vînd apartament cu o cameră, confort I, str. Gării, plata în lei sau valută. Telefon 231665.

■ Vînd apartament 4 camere, proprietate, decomandat, et. 1, Metalurgie. Telefon 178977.

■ Vînd, urgent, apartament 4 camere, decomandat, foarte bun pentru privatizare, zonă foarte bună. Telefon 111303.

■ Vînd apartament 3 camere, confort I, decomandat, două băi, parchet, zugrăvit în calciu, faianță baie și bucătărie, cu gratii la geamuri, cu parter înalt, proprietate, telefon-Alcatel, două boxe, bun pentru privatizare, negociabil. Telefon 250840.

■ Vînd apartament 3 camere, decomandat, 60 mp, orientat sud-est, et. 10, fără probleme cu terasa, cu boxă la subsol, bulevardul Independenței. Telefon 144989.

■ Vînd (schimb cu apartament 2 camere) apartament 2 camere, zona Podu Roș. Telefon 130573.

■ Vînd apartament, et. 1, str. Primăverii, la stradă (anexă), preț fix - 16 mil. lei. Telefon 134379.

■ Vînd apartament 3 camere, decomandat, două băi, bucătărie, cu faianță, ipsoserie, geamuri (3 rînduri), hol cu parchet, calciu, balcon 6 m. Telefon 165404.

■ Vînd apartament 2 camere, confort I, îmbunătățit, zona Zimbru, 12 mil. lei, negociabil. Telefon 160297.

■ Vînd, urgent, apartament 2 camere, semidecomandat, proprietate, la parter, cu telefon, bun și pentru S.C., în bloc cu stomatologia Profamilia, zona Podu Roș, preț negociabil - 7 mil. lei. Telefon 114032.

■ Vînd casă, str. 13 Decembrie, Fălticeni. Telefon 030/444058.

■ Vînd apartament 2 camere, semidecomandat, confort I, mobilat, zona Metalurgie (Grădinari, lîngă cămine Tudor Vladimirescu). Relații la telefon 179161.

■ Vînd casă cu două camere și bucătărie, (grajd), în Tg. Neamț, comuna Timișești, sat Plăieșu. Telefon 163089.

■ Vînd spațiu comercial, amenajat ca magazin mixt și atelier de vulcanizare (cu toate aprobările de funcționare), 4 camere, magazie, grup sanitar, 142 mp, în șos. Bucium nr. 23, 18 mil. lei. Telefon 127460, între orele 8,00-16,00.

■ Vînd apartament 4 camere, recent zugrăvit în calciu, baghete, faianță, două balcoane închise, camere cu intrare separată, la etajul 9, zona Mircea cel Bătrîn. Telefon 120272.

■ Vînd apartament 2 camere, confort I, decomandat, balcon închis, faianță bucătărie, gresie și faianță baie, parchet, proaspăt renovat, telefon, telecablu, etajul 10, amplasat între Minerva și Zimbru; preț 12 mil. lei, negociabil. Telefon 163095.

■ Vînd (schimb) apartament 3 camere, cu telefon, telecablu, preț negociabil, bulevardul Dacia nr. 67, bl. DE 2, et. 3, ap. 1. Telefon 158867.

■ Vînd apartament 2 camere, decomandat, confort I, et. 3, zona Tg. Cucu, cu îmbunătățiri, mobilat sau nemobilat, telefon, TV cablu. Telefon 112241.

■ Vînd apartament 3 camere, decomandat, două băi, două balcoane mari, închise, telecablu, telefon, faianță, gresie, foarte bine întreținut (ipsoserie, calciu), Păcurari (vizavi de Poștă), poziție excepțională, preț negociabil. Telefon 167793.

■ Vînd casă cu 500 mp teren, în stradela I. Mironescu (Moara de Vînt). Telefon 220318.

■ Vînd apartament 3 camere, confort I, decomandat, două băi, balcon (10 m) închis, garaj la parter, boxă și alte dependințe, telefon și telecablu, în Nicolina II-CUG, preț 32 mil. lei. Telefon 123710.

■ Vînd apartament 3 camere, decomandat, din 1989, cu două grupuri sanitare, trei balcoane, faianță baie-bucătărie, calciu, ușă nouă, telefon Alcatel, cu 74 mp. Telefon 250326.

■ Vînd garsonieră, et. 1, balcon închis, telecablu, zona Gară, preț 10 mil. lei. Telefon 112090, interior 3127; sau 170818.

■ Vînd apartament 3 camere, vizavi de Club 20, et. 4, în calciu, cu parchet, faianță, al treilea rînd de geamuri, telefon, balcon închis. Telefon 150637.

■ Vînd în Bucium, pe șos. Bîrnova, casă nouă, cu teren 1200 mp (diverse), preț - 35 mil. lei; sau schimb cu apartament plus diferență în rate, variante. Telefon 251553.

■ Vînd (schimb cu garsonieră, zonele CUG, P. Roș) apartament 2 camere. Telefon 129533.

■ Vînd apartament 4 camere plus o cameră la subsol, în perfectă stare, cu posibilități pentru spațiu comercial, preț fix - 40 mil. lei. Telefon 168894.

■ Vînd apartament 3 camere, confort sporit, două băi, două balcoane, et. 3, în Dacia (la bulevard), vizavi de complex Dacia (Bicaz), vedere la stradă, în stația tramvai 5-6-10. Telefon 167085.

■ Vînd apartament 4 camere, ultracentral, în bloc Cina, două băi, calciu, gresie, faianță, balcon 16 m, cu vedere la bulevard, preț avantajos, 20 mii dolari, negociabil. Telefon 135771, după ora 9,00.

■ Vînd, urgent, apartament 3 camere, preț negociabil 10-12 mil. lei; sau schimb cu similar Constanța. Telefon 162863.

■ Vînd casă cu 3 camere plus hol, bucătărie exterioară, magazie, lumină electrică plus un hectar teren în jurul casei (arabil, vie, livadă), în sat Tungujei, comuna Țibănești, județul Iași. Telefon 252030.

CUMPĂRĂRI

Cumpăr apartament conf. I, minim 2 camere decomandate, exclusiv parter și ultimul etaj, orice îmbunătățire adusă apartamentului este binevenită. Exclus zonele: Canta, Metalurgie, CUG, Dacia, Dancu.
Telefon 143673

■ Cumpăr certificate proprietate. Telefon 153588.

■ Cumpăr garsonieră zonele Alexandru cel Bun, Zimbru, Dacia. Ofer 4 milioane lei. Telefon 126848. (336846)

■ Cumpăr certificate de proprietate. Reper tonetă roșie Autogară. (336884)

■ Cumpăr urgent acte Dacia 1310. Telefon 221019. (336898)

ÎNCHIRIERI

■ Închiriez garaj B-dul Independenței. Relații la telefon 214001. (336840)

■ Tineri serioși căutăm garsonieră sau apartament, preferabil cu telefon, preț acceptabil. Telefon 173757. (339174)

■ Închiriez 40 mp spațiu pentru depozitare sau pentru societate. Telefon 114662.

SCHIMBURI

■ Schimb apartament 3 camere, parter, bloc la stradă, Podu Roș, cu apartament 2 camere sau garsonieră și diferență negociabilă (zonele Independenței, Centrul Civic). Telefon 111921. (1136)

■ Schimb apartament 2 camere în Brașov cu similar Iași. Telefon 032/133142. (1776)

■ Schimb casă ultracentral Iași cu apartament proprietate, et. I-II, ultracentral plus diferență, Iași. Telefon 037/625245, după ora 20,00. (336841)

■ Schimb apartament 4 camere, zona Gară cu două apartamente a două camere. Telefon 111459. (1842)

DECESE

Cu adîncă durere, fiicele Mirela, Gabriela, Diana, ginerele Puiu și nepoții Iolanda și Iulian, anunță încetarea din viață a dragului lor tată, socru și bunic
Constantin Dobre
în vîrstă de 52 de ani. Corpul neînsuflețit v-a pleca joi 13.04.1995 ora 13.00 de la Biserica Sf. Împărați Constantin și Elena spre cimitirul Sf. Vasile.
Lacrimi și flori pe tristul lui mormînt.

Părinții, frații, surorile și cumnații anunță cu durere trecerea în neființă la numai 28 de ani a dragului lor
Ghiță Andrieș
Înmormîntarea va avea loc astăzi 12 aprilie 1995 orele 16⁰⁰. la cimitirul romano - catolic din comuna Horlești, jud. Iași.
Dumnezeu să-l odihnească în pace.

Familiile Ichim Petru, Ichim Mihai, Petru Mihai și Moroșanu Dumitru anunță cu durere încetarea din viață a celei ce a fost o bună mamă și bunică
Ichim Elena
(79 ani).
Înmormîntarea va avea loc joi, 13 aprilie 1995 orele 14,00 la cimitirul Sfînta Treime.
Dumnezeu să-o odihnească în pace.

Familia ing. Valentin Irimia profund afectată de dispariția în plină tinerețe a celui ce a fost un bun și deosebit frate ing.
Ion Irimia
este alături de familia greu încercată.
Dragă Ioane, odihnește-te în pace.

■ Copiii, nepoții și rudele apropiate anunță cu adîncă durere decesul celei care a fost o mamă și o bunică de excepție, MARIA BORDEIANU. Corpul neînsuflețit este depus la Biserica Cultului Creștin după Evanghelie, Nicolina 61. Înmormîntarea va avea loc joi, 13.04.1995, orele 13,00, la cimitirul Sf. Vasile. Nu te vom uita niciodată. (1845)

PUBLICITATE

. Copiii, nepoții și strănepoții anunță cu durere trecerea în neființă a celui ce a fost

Ilie Florea

Nu-l vom uita niciodată. Corpul neînsuflețit este depus la capela Bisericii Sf. Vasile. Înhumarea va avea loc joi, 13 aprilie 1995, ora 12^{00}, în cimitirul Sf. Vasile.

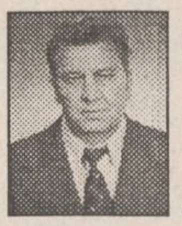

Cu profundă durere, soția Geta, împreună cu copiii, anunță încetarea din viață, după o scurtă dar grea suferință, a soțului

Maftei Anton,

la data de 10 aprilie 1995, fost angajat al Regionalei C.F.R. Iași, coloana auto. Slujba religioasă și înmormîntarea vor avea loc pe data de 13 aprilie 1995, ora 12,00, în Cimitirul din satul Soci, comuna Miroslovești, Jud. Iași. Rudele și prietenii iubitului nostru soț și tată sînt așteptați să fie alături de noi la această mare pierdere. Dumnezeu să-l ierte.

Irina Berică, mamă soacră, profund îndurerată de dispariția celui ce a fost un bun ginere, soț și tată ing. **IRIMIA ION**, îi va păstra o vesnică amintire, simțindu-i în permanență lipsa. Lasă o familie în fragedă tinerețe acum cînd se simte nevoia mai mult ca oricînd de prezența lui la întărirea căminului și educarea copiilor. Dumnezeu să-l ierte și să-l odihnească în pace.

Cu adîncă durere, Mariana-soție, Irina-fiică și Codruț-fiu, împreună cu rudele apropiate anunță decesul celui care a fost inginer

Ion Irimia

43 de ani.

Corpul neînsuflețit se află depus la Biserica Banu. Cortegiul funerar va pleca spre Cimitirul Eternitate miercuri, 12 aprilie 1995, la ora 12^{00}. Îți vom păstra o veșnică amintire.

CONDOLEANȚE

Mătușa Constantinescu Ortansa din Buzău, profund îndurerată de decesul nepotului

Irimia Ion

transmite sincere condoleanțe nepoatei Irimia Mariana și copiilor Irina și Codruț. Lacrimi și flori pe tristul mormînt.

Mirela, Lala și Costică Berică sînt alături de nepoata lor Irimia Mariana și de copiii Irina și Codruț în aceste momente grele pricinuite de trecerea prematură în neființă a celui ce a fost un bun soț și tată, inginer **Irimia Ion.** Un pios omagiu memoriei sale și întreaga compasiune familiei îndurerate.

Cadrele didactice de la Școala Otilia Cazimir sînt alături de doamna profesoară Tașmoc Elena în momentele grele pricinuite de pierderea mamei și-i transmit sincere condoleanțe.

Colectivul firmei SC TITI-FRIG SRL Iași este alături de dl. Titi Livadaru și își exprimă întreaga compasiune pentru greaua pierdere suferită prin dispariția socrului, transmițînd condoleanțe familiei.

Cu adîncă durere, colectivul P.F.-FCM din Fortus S.A. regretă dispariția ing.

IRIMIA ION

și transmite familiei îndurerate sincere condoleanțe și întreaga noastră compasiune. Dumnezeu să-l ierte.

Colectivul Birourilor Tehnic și Investiții din cadrul R.A.T.C. Iași sînt alături de colegii lor Abalașei Neculai și Abalașei Constantin în momentele de grea cumpănă pricinuite de trecerea în neființă a scumpei lor mame. Sincere condoleanțe și Dumnezeu s-o odihnească în pace.

Familiile Lungu Petru și Lungu Dumitru transmit sincere condoleanțe familiei Maxim Petru pentru pierderea suferită. Să-i fie țărîna ușoară.

Colectivul formației Toroidale - Tehnoton este alături de colega lor Corduneanu Elvira la marea durere pricinuită de pierderea tatălui și transmite sincere condoleanțe.

Colegii din Catedra de Chimie Organică a Universității "Al. I. Cuza" Iași sînt alături de d-ra asistentă Mona Ciobanu la dispariția prematură a tatălui său și exprimă familiei îndoliate sincere condoleanțe.

Colectivul Secției nr. 2 R.A.T.C. Iași este alături de familia Abalașei la greaua pierdere suferită prin decesul mamei și transmite sincere condoleanțe.

Famila Bejancu este alături de familia Cincă în aceste momente grele pricinuite de trecerea în neființă a dragei lor soții și mame Cornelia Cincă și îi transmite întreaga sa compasiune și sincere condoleanțe. Dumnezeu să o odihnească în pace.

Colectivul de elevi și părinți ai clasei a II-a B, de la Școala nr. 15 Iași, împreună cu d-na învățătoare transmit sincere condoleanțe elevei Irimia Irina pentru decesul tatălui.

Familiile ing. Mănescu Constantin și ing. Gheorghiță Ion din Galați deplîng decesul prematur al celui ce a fost inginer **Irimia Ion** și transmit sincere condoleanțe soției Irimia Mariana, copiilor Irina și Codruț și familiei Berică Constantin.

Familiile Adam și Arsene regretă profund dispariția fulgerătoare a celui ce a fost un minunat coleg și prieten ing.

Ion Irimia

și transmit sincere condoleanțe familiei îndurerate. Odihnește-te în pace, ȘOBI.

Întreg colectivul Clinicii Stomatologice VITADENT este alături de doamna ec. Irimia Mariana în aceste momente grele determinate de moartea prematură a distinsului ei soț, cel care a fost inginer

✝ **Irimia Ion.** ✝

Dumnezeu să-l ierte.

Familia dr. Popescu-Drajna Dan este alături de doamna ec. Irimia Mariana și copiii Irina și Codruț, la greaua încercare pricinuită de moartea prematură a iubitului și distinsului lor soț și tată, cel ce a fost inginer

✝ **Irimia Ion.** ✝

Colectivul secției nr. 2 RATC Iași este alături de colegul Păduraru Dumitru în greaua pierdere suferită prin decesul tatălui. Sincere condoleanțe.

Familia dr. Beiu Mircea Mihail este alături de doamna ec. Irimia Mariana și întreaga familie îndoliată, la deosebit de greaua suferință pricinuită de moartea prematură a distinsului soț și tată, inginer

✝ **Irimia Ion.** ✝

Dumnezeu să-l ierte.

Colectivul secției Fibră II Efirare -TEROM SA- schimbul C, transmite sincere condoleanțe familiei Prodan Dănuț, la greaua pierdere suferită prin decesul fiului lor.

Colegii de la Centrul 33 Socom Teh. Conf. Iași, sînt alături de colega Nuța Lohan și îi transmit cele mai sincere condoleanțe pentru pierderea neașteptată a mult iubitului ei tată **Iordan Luca**, din sat Tabăra, Iași. Sincere condoleanțe familiei îndoliate. Dumnezeu să-l ierte.

■ **Familia Ciobanu Dumitru transmite sincere condoleanțe doamnei prof. dr. Felicia Ștefanache pentru pierderea suferită.**

■ **Familia Todirică Chirilă și copiii regretă dispariția celei care a fost TOȘMOC AURICA, suflet ales, și sînt alături de familia greu încercată. Sincere condoleanțe. (1790)**

■ **Colectivul BCU "Mihai Eminescu" Iași transmite condoleanțe familiei Corneliu Ștefanache pentru pierderea suferită. (1784)**

■ Colectivul Secției de Medicina Muncii din cadrul Institutului de Cercetări Medicale Iași este alături de familia colegei ing. Lucreția Nestor în aceste momente grele pricinuite de decesul tatălui, transmițîndu-i sincere condoleanțe. (336875)

■ Colegii din cadrul Regionalei Căi Ferate Iași, Divizia Trafic, sînt alături de colega ec. Irimia Mariana și transmit sincere condoleanțe întregii familii pentru pierderea prematură a soțului. (336900)

■ Familia doctor Oprișan Corneliu este alături de doamna profesor Felicia Ștefanache în aceste momente grele pricinuite de pierderea tatălui și transmite sincere condoleanțe familiei îndoliate. (336047)

■ Colectivul Clinicii Neurochirurgie I, et. 4, prezintă condoleanțe doamnei prof. dr. Felicia Ștefanache, fiind alături de familia îndoliată în aceste momente grele. (339171)

■ Colectivul Oficiului de Calcul al DGFPCFS Iași transmite sincere condoleanțe colegei Abălașei Georgeta pentru pierderea suferită. (339185)

■ Colegii de facultate de la S.C. TEPRO S.A. regretă dispariția prematură a celui care a fost ing. ION IRIMIA. Sincere condoleanțe familiei îndurerate. Dumnezeu să-l ierte. (1856)

■ Locatarii bl. D3, sc.B, V. Lupu nr. 120, regretă dispariția fulgerătoare a distinsului vecin DOBÂRCEANU GHEORGHE și este alături de familia îndurerată. Să-l odihnească Dumnezeu. (1858)

■ Familia Budeanu Costel regretă profund dispariția fulgerătoare a bunului vecin și prieten DOBÂRCEANU GHEORGHE și este alături de familia îndoliată. Dumnezeu să-l ierte. (1859)

■ Foștii colegi de serviciu de la MOLDOPLAST S.A., secția I, schimbul B, regretă trecerea în neființă a bunului coleg DOBÂRCEANU GHEORGHE și sînt alături de familia îndurerată. Să-i fie țărîna ușoară. (1860)

■ Familiile dr. Neagoe și Achiți transmit condoleanțe doamnei profesor dr. Felicia Șefanache pentru decesul tatălui. Dumnezeu să-l odihnească! (339196)

■ Salariații schimbului C, POLICONDENSARE II, Distilare-Recuperare-Parc, Topire, transmit sincere condoleanțe pentru Moraru Jenică și sînt alături de el la greaua pierdere suferită prin decesul tatălui. (1863)

■ Colegii și prietenii salariați ai societății TEPRO S.A. regretă dispariția fulgerătoare a celui care a fost DOBRE CONSTANTIN și sînt alături de familia îndoliată. (1862)

■ Colectivul serviciului administrativ al S.C. TEPRO S.A. regretă dispariția colegului DOBRE CONSTANTIN și este alături de familia îndurerată. (1861)

MULȚUMIRI

■ Mulțumim tuturor celor care au fost alături de noi și în mod deosebit conducerii MOLDOMOBILA și OFICIULUI de CALCUL, pentru sprijinul generos acordat în momentele dureroase, cînd ne-am despărțit de dragul nostru ginere, soț, tată și bunic, cel care a fost inginer FLORIAN SĂRULEANU.

■ Domnului doctor chirurg Pleșa Costel pentru înaltul profesionalism, profundul umanism și calitățile omului de omenie cu care își tratează pacienții, aduce respectuoase mulțumiri fam. col. (r) Sonobat Ilie. (339185)

Cincă Tudor, Ilie, Dorel și Cornel, mulțumesc tuturor rudelor, prietenilor, vecinilor, colegilor și cunoscuților care, în cele mai grele clipe ale vieții noastre, ne-au ajutat, fiind alături de noi la marea durere datorată neașteptatei și incredibilei treceri în neființă a scumpei noastre soții și mame,

Maria Cornelia Cincă.

COMEMORĂRI

■ **Familia profesor Ursachi Adrian - fiu și profesor Ursachi Margareta - fiică, anunță cu aceeași durere că s-au împlinit 40 de zile de la trecerea în neființă a scumpei lor mame și bunici URSACHI PARASCHIVA. Toți cei care au cunoscut-o și au iubit-o sînt invitați să participe la slujba de pomenire care va avea loc sîmbătă 15 aprilie, ora 12,30, la cimitirul Eternitate. (339170)**

OFERTE SERVICII

M.V.D.
FIRMĂ
SPECIALIZATĂ ÎN
CONSULTING
ASIGURĂ

■ constituirea S.C. cu capital românesc și mixt (SRL, SNC, SA) în regim de urgență; înregistrarea la Administrația Financiară, cod fiscal; ■ obținerea avizului de funcționare de la Primăria Iași; ■ constituire (înregistrare) filiale; ■ acte adiționale, mențiuni (lărgirea obiectului de activitate, asocieri, retrageri, cesiuni, majorări capital, puncte de lucru, radieri, dizolvări societăți). Hotel "UNIREA", camera 107. Telefon **212299**, orele 10,00-20,00.

SERVICII MEDICALE MOBILE

(asistență medicală la domiciliu; consultații medicale; prescriere de rețete în regim compensat; recomandări și investigații paraclinice; tratament de urgență; asigurarea transportului și internării în caz de necesitate; oferim, de asemenea, servicii de infirmerie la domiciliu).

Sunați la telefon 113130/569, zilnic, între orele 7,00-23,00.

"CORPO-SAN" vă ajută!

Clienții noștri se pot abona la serviciile medicale pe care le oferim, contra unei taxe foarte convenabile.

AFINVEST
Telefon 129877, 139710
NOI VĂ SPUNEM PRIMII BUNĂ DIMINEAȚA!
Puteți avea
MONITORUL
- ziarul Dvs. preferat, la prima oră.
Acest serviciu modern este asigurat
gratuit
la domiciliu, numai prin firma
AFINVEST

Traduceri impecabile - toate limbile de circulație, inclusiv acte notariat. Telefon 143023.

Legalizăm traduceri din/în limba engleză la jumătate din prețul pieței (2.500 lei/pagină). Birou de traduceri - Cuza Vodă 38 (lîngă Maternitate), tel. 112201.

TURISM EXTERN
- **FRANȚA-GERMANIA München - Paris - Chanbery 20 mai - urgent și 7 iunie**
- **GRECIA Atena - 21 mai**
- **FRANȚA-SPANIA - ANDORRA - 1 iulie**

SĂRBĂTORILE DE PAȘTE
- **Mănăstirile Agapia și Văratic 22-23 aprilie (autocar) - 5650 lei**
- **Schitul Rarău cazare Hotel "Rarău" 22-24 aprilie - 10480 lei**

28 aprilie - 1 mai
- **COSTINEȘTI**
- **CAP AURORA**
- **DELTA DUNĂRII**
- **IZVORUL MUREȘULUI**
- **BUȘTENI**

EXPEDIȚII MONTANE
Munții RILA (vf. Musala 2925m) 25 mai - 52500 lei

AGENȚIA DE TURISM TOTEM
Casa Studenților
Iași, tel 032/110724

Doriți să aveți o siluetă frumoasă?
Practicați gimnastica de întreținere fitness și stretching la Cabinetul **FITNESS**, prof. IRIS BÂDIU. Relații la telefon 132889.

Reparații frigidere și instalații frigorifice. Deplasări la domiciliu. Lucrări garantate, prin
SC *POLAR SERVICE* SRL Iași
Telefon 220859

■ **Inginer atestat la firmă de prestigiu, ofer service (reparații) televizoare color, cazuistică diversă. Telefon 252909. (42113)**

■ Lucrez plăpumi și saltele. Telefon 160561. (336241)

■ **Specialist în reclamă! Doriți sporirea vînzărilor firmei dumneavoastră? Doriți ca firma dumneavoastră să iasă din anonimat? Telefonați la 164457, după ora 18,00. (336342)**

■ **Moară de porumb pentru făină grisată cu program 7,00-16,00, uium numai 10%, la 300 m de la gară spre Podul de Piatră pe stînga, urmăriți indicatoarele. Telefon 143493. (336397)**

■ Transport marfă cu camion de 7 t pe orice distanță. Telefon 114367. (336607)

■ **Medic primar ofer consultații permanent la domiciliul copilului. Telefon 161702, 232807. (1703)**

■ **Electrician autorizat repar aparatură electrocasnică și execut și repar instalații electrice interioare. Relații la telefon 270909, 115330.**

■ **Cursuri gratuite pentru inițierea în trezirea energiei vitale KUNDALINI din ființa umană. Relații și înscrieri la telefon 116214. (336806)**

■ **Execut orice fel de lucrări pe mașină de scris sau calculator. Telefon 139314, zilnic, după ora 17,00.**

■ Ingineri, reparăm televizoare. Telefon 149007.

■ Execut piese ornamentale din ipsos (draperii, baghete, rozete) deosebite, la cele mai mici prețuri. Telefon 221646.

■ Emigrare, muncă Canada. C.V. la C.P. 2011 Iași. (1789)

■ Profesor de limba română meditez eficient copii clasele V-VIII și pentru admiteri. Telefon 174234. (339162)

■ Tinichigiu autorizat execut lucrări la acoperiș, jgheaburi, burlane. Telefon 164697. (339186)

■ Facilitez cumpărarea de autocamioane și autotiruri din Germania. Se asigură viză. Telefon 170405. (339188)

■ Montez cercei inverness cu pistolul. Procedeul este nedureros și perfect steril. Telefon 141725, orele 18,00-21,00. (339200)

LOCURI DE MUNCĂ

Complex
SCALA SRL
Str. Sf. Lazăr nr. 2
☎ 146723
organizează
concurs de preselecție în vederea angajării de personal pentru
SALON DE BINGO
Fete ➡ vîrsta între 18 - 24 ani
Băieți ➡ vîrsta între 22 - 28 ani
Relații la ☎ 146723, zilnic, între orele 10^{00}-14^{00}.

S.C. IULIUS S.R.L. organizează concurs pentru ocuparea postului de **gestionar-magazioner** în data de 13.04.1995, ora 8.00, la sediul magazinului IULIUS din Centrul Civic. Condiții: seriozitate, vîrstă maximă 40 ani, studii medii încheiate, cunoștințe de contabilitate (evidență primară), cunoștințe minime de marketing. Solicitanții vor completa o fișă personală, disponibilă la sediul magazinului, pe care o vor prezenta la concurs. **Relații suplimentare la tel. 211821.**

SC COROLA SRL
angajează **inginer(ă)**, specialitatea panificație și cuptorari pentru cuptoare Dampf. Relații la telefon **211139** sau la sediul firmei din str. Elena Doamna nr. 50.

Angajăm șofer cu mașină proprie pentru transport persoane în perimetrul municipiului Iași, maxim 4 ore/zi. Informații zilnic la telefon 172557, între orele 10^{00}-16^{00}.

■ **Angajăm fete pentru activitate de fast-food. Cerem seriozitate, garanție materială, cerere și autobiografie la magazinul LED FORCE din strada Cuza Vodă nr.1. (339168)**

■ **S.C. DIRECT S.R.L. cu sediul în Iași, str. Tătărași nr. 31, telefon 176335; 270321, orele 8,00-15,00, angajează pe bază de concurs, ce va avea loc pe data de 20.04.1995, orele 10,00: economist pentru postul de contabil șef; stenodactilograf; operator calculatoare; operator chimist (bărbat). (336041)**

FELICITĂRI

■ **Puiu, Sidonia, Nicu și Tatiana urează dragului lor tată și soț Coșeri Viorel din Hîrlău, un călduros "La mulți ani!", cu ocazia zilei sale de naștere. (339165)**

■ **Cu azi a mai trecut un an din viața ta/Ani ce prin necazuri i-au trecut./Dar azi, la a 53-a aniversare adevărații prieteni te înconjoară cu florile de primăvară. Și-ți doresc toată iubirea și ani frumoși să-i petreci alături de cei ce te iubesc, Miluca, fam. Caieru și dr. Mihaela. Pentru Gherasim Gh. (Gicuță), "La mulți ani!" (336049)**

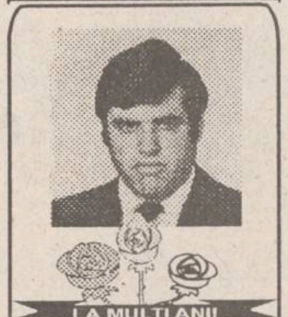

LA MULȚI ANI!

Azi, la împlinirea celor 50 de ani, cele mai sincere urări de bine, sănătate și un călduros *LA MULȚI ANI!* pentru cel mai bun soț, tată și bunic

ȘFARC GHEORGHE

din partea soției, celor două fiice, nepoatei, ginerelui și cuscrilor.

PIERDERI

■ Pierdut cățelușă metis Teckel, neagră, talie foarte mică. Ofer recompensă. Telefon 110023. (339187)

LICITAȚII

IULIUS SRL
organizează în data de
17 aprilie 1995,
LICITAȚIE PUBLICĂ
pentru vînzarea activului - spațiu comercial - în suprafață de 119,5 mp, situat în Piatra Neamț, str. Cozia, bl. O1, parter. Condițiile de participare a ofertanților sînt înscrise în caietul de sarcini, care poate fi procurat de la adresa spațiului.

Informații la telefon 032/211822 și fax 032/211821.

DIVERSE

Casa de Cultură a Sindicatelor Iași face înscrieri la
ȘCOALA SUPERIOARĂ DE SECRETARIAT
pentru pregătirea în specialitatea secretariat-asistență managerială.
Se studiază:
- Tehnica activității de secretariat
- Stenodactilografie
- Limba engleză
- Elemente de contabilitate
- Utilizarea P.C.-urilor în activitatea de secretariat

Durata cursului este de 4 luni, în regim intensiv, cîte 20 de ore pe săptămînă, între orele 16.00-20.00. Se pot înscrie bacalaureați și absolvenți de învățămînt superior. Absolvenții vor primi diplome recunoscute, eliberate de Centrul de Pregătire Postliceală și Postuniversitară al Ministerului Culturii. Informații la tel. **135158**

Miercuri, 12 aprilie 1995, orele **18.00**
SPECTACOL EXTRAORDINAR
"FABRICA DE VISE"
cu
DORU OCTAVIAN DUMITRU,
la Casa de Cultură a Sindicatelor - Iași -
Biletele se găsesc la casa sălii, începînd de marți, 5 aprilie.

Puteați fi un patron de succes, dar pînă acum soarta v-a fost potrivnică! Este momentul să întemeiați propria dvs. afacere. Veți afla cum, dacă expediați acest talon și adresa dvs. la: "Idei de Afaceri" - Fast Business, OP 54, CP 46, București.(M3)

■ **Se solicită ajutor pentru efectuarea unui transplant de rinichi. Stoica Angela. Cont în lei: 45970309 BASA Iași; cont în $: 47970342300 BASA Iași; cont în DM: 47970342301 BASA Iași. (1844)**

■ **Carmen-Elena Florescu din Iași, str. Păcurari, bl. nr. 64, sc. B, parter, concubina lui Ursu Mihai din comuna Româneşti, satul Urșoaia, îl cheamă pe acesta să vină de urgență la Iași, str. Păcurari nr. 84, telefon 145143, la atelierul fotografic, pentru plata datoriei pe care o are, chiar dacă părinții i-au pus în vedere să nu vină să plătească, deoarece au beneficiat și ei de bani. (336698)**

UNIVERSAL RX
ofera din stoc:
DISCHETE
3M
și foi adezive pentru notițe
POST IT
Vă așteptăm zilnic la sediul nostru din str. G. Ureche nr. 3.
Tel./fax 112058.

Datorită unui accident regretabil, colecția cotidianului MONITORUL a fost descompletată. Rugăm pe toți cei care ne pot sprijini la refacerea acestei colecții să se adreseze redacției. Exemplarele lipsă (numere din anul 1991) vor fi achiziționate contra cost, la prețuri negociabile.

Relații la telefon 172557, interior 106 sau 145610.

MATRIMONIALE

Asistentă medicală 42 ani, 1,65-65 kg, văduvă, fără copii, cu apartament, fizic plăcut, serioasă, doresc cunoștință pentru căsătorie cu ofițer SRI sau poliție, 43-48 ani.

Tel. 031/511678

■ Student stomatologie, doresc cunoștință studentă anul I - II. Trimiteți foto color și număr de telefon la C.P. 3031 Iași 5. (339048)

MESAJE

■ Pentru oricine dorește o prietenă, indiferent de sex, 18 ani/1,70/55 kg și iubește formația Queen, lăsa-ți un mesaj sau un număr de telefon. Pentru Barbara. (339153).

ULTIMA ORĂ

VÎNZĂRI

■ Vînd pisoi birmanez, exemplare foarte reușite. Tel. 145085. (339219)

■ Vînd calculator HC 91 cu interfață, monitor alb-negru, două surse, casetofon, cabluri originale. Tel. 132808.

■ Generatoare de miră profesionale Pal-Secam, R.F., A.V. 125 $ sau echivalent lei. Tel. 126848. (339213)

■ Vînd vin alb. Tel. 141296. (339815)

■ **Vînd chioșc metalic complet (sticlă integral), 2x2x2,5 m, omologat cu acte. Asigur transport și instalare. Preț fix 3 mil. Tel. 115748. (339217)**

■ **Vînd urgent orice piesă și subansamblu pentru autoturism Lada 1200 și pentru autoturism ZAZ 968 M, 30 CP. Tel. 121594 (339216)**

CUMPĂRĂRI

■ Cumpăr mașină înghețată. Tel. 171686. (339209)

CONDOLEANȚE

■ **Colectivul Farmaciei 55 Iași este alături de doamna farmacistă Catinca Gavril în momentele grele pricinuite de trecerea în neființă a tatălui. Dumnezeu să-l ierte! (339208).**

■ **Elevii clasei a II-a B, Școala "Otilia Cazimir" transmit condoleanțe D-nei profesoare Elena Tașmoc pentru pierderea suferită. (339218)**

■ **Colectivul Laboratorului de tehnică dentară din "Clinica de Stomatologie Pediatrică" transmite sincere condoleanțe colegei Didina Nechifor pentru pierderea tatălui. (339210)**

SERVICII

■ Inginer, repar televizoare color și alb-negru, sonor Europa Nova. Tel. 128356. (339210)

MULȚUMIRI

Ioan Racu, soț și familia Dulan mulțumesc din suflet rudelor prietenilor, colegilor de servici, foștilor colegi de serviciu de la F.E. IAȘI, vecinilor, cunoștințelor, tuturor celor care prin prezență, flori, telegrame, au fost alături de noi în aceste momente grele, la trecerea în neființă a celei a care a fost SOFIA RACU Dumnezeu să o odihnească în pace

AGENDA OMULUI DE AFACERI

PC - AMI
- CALCULATOARE
- IMPRIMANTE
- SOFTWARE
  - contabilitate
  - proiectare construcții
- SERVICE SISTEME DE CALCUL

B-dul Copou nr. 4, tel. 032/144718, 211745

TOFAN GRUP SA
Filiala Iași
comercializează
anvelope și camere auto
Str. Ghica Vodă 1B (demisol), tel. 114782
Contact: Cornel Arcip, Director

Agenția pentru servicii de mariaj
DUET
asigură
totalitatea serviciilor necesare organizării unei nunți
B-dul Ștefan cel Mare și Sfînt, bl. B2, parter, tel. 147165
Contact: Doina Filipescu, administrator

AVATTI ELECTRONICS
comerț produse electronice
Tătărași nr. 60-62, tel. 174054
Contact: Liana Bărbulescu, Cătălina Lehăduș

MOLDROM SA
import - export
materii prime, laminate din oțel și materiale de construcții
Str. Tătărași nr. 57, tel./fax 173025, 172799, 270499
Contact: Constantin Badea, Director executiv

UNIVERSAL RX GROUP
tehnică de calcul
Str. Grigore Ureche nr. 3, tel./fax 112058
Contact: Boris Constantin, Director

CASA ITALIANĂ CARINA
comercializează
îmbrăcăminte de damă de lux,
lenjerie intimă de lux,
încălțăminte femei,
încălțăminte sport
Str. V. Alecsandri nr. 8, telefon 211198

NATIONAL PROTGUARD
Filiala Iași
servicii de pază și protecție
Str. Hotel Unirea camera 1204, tel. 117105, 211463
Contact: Iulian Florea, Director economic

FRAROM SA
comercializează
produse electronice, cosmetice, aparatură casnică, confecții
B-dul Independenței, tel. 112122, 112180
Contact: Ioan Golovcenco, Director

IIRUC Sucursala Moldova
tehnică de calcul
(calculatoare, imprimante)
cîntare electronice, case de marcat, mașini de scris
Str. Gavril Muzicescu nr. 10, tel. 144745, 147359

REMICON SRL
Restaurări de monumente istorice
Construcții civile și industriale
Consolidări și reabilitări de construcții
Iași, Șoseaua Moara de Foc nr. 14, bl. 407, sc. A, ap. 3
tel: 032-251580; fax 032-251582

EMI SRL
vinde
frigidere, congelatoare, combine frigorifice, aragaze, televizoare color, aspiratoare, mașini de spălat, mașini de cusut, aparataj electric, confecții, tricotaje, încălțăminte
B-dul Independenței 19, bl. 1-5, parter, tel./fax 117530

LUMEA SPRE CARE NE ÎNDREPTĂM

Sinucidere din motive estetice

O sud-coreeană în vîrstă de 32 de ani, mamă a doi copii, s-a spînzurat fiindcă rezultatul operației estetice pe care o făcuse era dezastruos. În urma unei operații la pleoape, femeia rămăsese cu ochii atît de umflați, încît nu putea ieși din casă. Sinucigașa a fost găsită moartă de fiul ei mai mare, precizează Reuter. În fiecare an, mii de femei din Coreea de Sud și chiar și unii bărbați iau cu asalt clinicile de chirurgie estetică pentru a-și opera diverse părți ale feței, al căror aspect îi nemulțumește. Mass-media avertizează în mod constant populația că unele dintre aceste clinici sînt de calitate îndoielnică.

Sylvester Stallone se însoară

Starul devenit celebru mai mult prin mușchii lui decît prin talent, Sylvester Stallone, se va căsători cu manechinul Angie Everhart, în vîrstă de 25 de ani, anunță Reuter. Stallone (48 de ani) se află la cea de-a treia căsătorie, celelalte încheindu-se dezastruos. Angie, manechin devenit cunoscut mai ales prin prezentările de costume de baie, se află la prima căsătorie dar și la primul film, ea tocmai încheind filmările la "Jade", produs de studiourile Paramount. Deși nu s-a anunțat data exactă a nunții, cei doi, care s-au cunoscut prin intermediul unor prieteni comuni, au declarat: "Sîntem foarte îndrăgostiți și cum nu se poate mai fericiți". Stallone lucrează acum la un film intitulat "Assassins".

Patru discoteci au fost închise din cauza unor infracţiuni comise în incinta lor

Patru discoteci din Jakarta au fost închise temporar din cauza unor infracțiuni comise în incinta lor, cum ar fi traficul de droguri și angajarea de străini, comunică Reuter. Trei dintre discoteci au rămas închise pentru o perioadă nedefinită. Cea din Tanamur, favorita turiștilor străini, a fost redeschisă după 24 de ore, în urma protestelor vehemente ale proprietarului. În discoteca Tanamur, una dintre cele mai vechi din Jakarta, a fost arestat un bărbat care făcea trafic cu droguri. Proprietarul discotecii a negat însă orice legătură cu infractorul. În oraș sînt 134 de discoteci, 171 de cluburi de noapte și 131 baruri karaoke.

Dispută erotică între pensionari

Trei pensionari brazilieni s-au luat la bătaie cu cuțitele, pentru că unul dintre ei și-a prins iubita înșelîndu-l cu ceilalți doi. Antonio Vincente Ferreira (75 de ani) bănuia de mult că vecinii săi, Jose Doris Silva (82 de ani) și Vincente Rodrigues (68 de ani), i-au sedus iubita în vîrstă de 23 de ani, Maria de Fatima. Cînd Ferreira a descoperit-o pe Maria în casa vecinilor, cei trei bărbați s-au luat la bătaie cu cuțitele, iar amorezul "titular" a fost rănit la ambele brațe și la un picior. Cei trei pensionari plini de temperament au fost arestați, dar, după o perioadă petrecută după gratii, au fost puși în libertate. Impresionată de intensitatea sentimentelor lui Ferreira, Fatima s-a întors la iubitul ei dintîi, comentează Reuter.

Femeile britanice pînă în 30 de ani nu vor să devină mame

Un centru de studii familiale din Marea Britanie a făcut o cercetare în urma căreia s-a constatat că aproximativ 20 la sută dintre englezoaicele născute după 1965 nu au de gînd să devină mame, informează Reuter. Specialiștii sînt îngrijorați, procentajul fiind dublu față de cel al generației trecute. Cauzele deciziei femeilor de a nu avea copii sînt: sărăcia, relațiile eșuate, incapacitatea de a-și găsi un partener potrivit și cerințelor tot mai mari pe linie profesională. Aceleași motive le fac pe femeile britanice să se căsătorească foarte tîrziu, între 37-45 de ani.

O gorilă agresează sexual o menajeră

O menajeră filipineză, care spăla rufe pe terasa casei stăpînilor ei, a fost agresată sexual de o gorilă. Animalul s-a înfuriat atît de tare de rezistența opusă de femeie, încît nu a putut fi calmat decît cu o banană, relatează Reuter. Menajera îngrozită s-a luptat cu maimuța și a reușit pînă la urmă să fugă. Cei care i-au sărit în ajutor au liniștit animalul înnebunit de furie, dîndu-i o banană, la vederea căreia gorila s-a calmat ca prin minune. Maimuța scăpase cu trei zile în urmă dintr-o casă din apropiere. Numeroși kuweitieni țin animale sălbatice pe lîngă casă.

Orașul Cleveland (Ohio) a avut timp de opt ani un primar de origine română

"În urmă cu 25 de ani, orașul Cleveland din Ohio (SUA) a avut ca primar un cetățean de origine română", a declarat președintele onorific al Council of International Programs, Paul A. Unger, la o întîlnire cu primarul ieșean Constantin Simirad. Unger a precizat că primarul de origine română, Ralf Lockers, a avut un mandat de opt ani și că a condus foarte bine treburile orașului.

Primii 50 de oameni influenți ai planetei (4)

Elita care conduce lumea

Intelectuali sau mafioți, cercetători sau bancheri, creatori sau spioni, ei apar rareori în prim plan. Deciziile lor sau chiar sfaturile pe care le dau influențează viața a milioane de ființe umane. Astăzi vi-i prezentăm pe "giganții comunicațiilor"

Rupert Murdoch - regele mass-mediei

În clubul restrîns al giganților comunicațiilor, Rupert Murdoch, președinte al News Corporation, poate fi considerat regele mass-mediei. Proprietar al canalului TV și al studio-ului Foc, a unei galaxii de ziare (de la "Times", în Londra, la "TV Giude", "Sun", "New York Post"), al unui pachet majoritar de acțiuni ale companiei "British Sky Broadcasting" (14 canale) și "Star TV" (singurul canal pan-asiatic), Murdoch, la 63 de ani, își declară deschis ambițiile: acoperirea întregului Pămînt cu rețeaua lui. Holdingul controlat de acest australian devenit cetățean american îi oferă mijloacele necesare pentru a-și îndeplini ambiția, imperiul valorînd 7 miliarde dolari. Murdoch, care trăiește cînd în Beverly Hills, cînd în New York, Londra sau Hong-Kong, este "tare" în toate compartimentele jocului, cu excepția televiziunii prin cablu. Defecte: supradimensionarea egoului și gestiune hipercentralizată.

Reinhard Mohn - numărul unu în Europa

Este opusul lui Berlusconi. Fără zgomot, patronul firmei "Bertelsman" a construit cel de-al doilea grup mass-media din lume, și, totodată, cel mai puternic în Europa. "Omul liniștit din Gütersloh" (sediul companiei) este german pînă în vîrful unghiilor. "Capitalismul nu este corect. Doar eficace", spune el. Locotenent în Luftwaffe, el a terminat războiul ca prizonier în Kansas. Cînd s-a întors, a preluat Editura Bertelsman, și în cîteva decenii, a construit un imperiu: editare de carte, presă, muzică, televiziune, cu o cifră de afaceri de 63 de miliarde de franci. La 73 de ani, el ar fi putut să se retragă - dar imperiul era atît de puternic încît nu putea fi transmis urmașilor. Deci, a creat o fundație care controlează "Bertelsman" (și în care deține un număr suficient de acțiuni, pentru a controla votul). Discret, dar inteligent.

Thaksin Shinawatra - colosul Asiei

În 1987, Shinawatra era locotenent-colonel în poliția thailandeză. Astăzi, la 45 de ani, fostul polițist deține o bogăție imensă: doi sateliți de telecomunicații care acoperă Japonia, China, insulele Filipine, bazinul fluviului Mekong (Thailanda, Vietnam, Laos, Birmania) și o bună parte din Indonezia. Lansarea celui de-al treilea satelit este prevăzută pentru 1996, permițînd astfel difuzarea a 40 de canale TV. Iar acest președinte al Thaicom își va extinde rețeaua telefonică celulară în Cambodgia, Filipine, Laos și poate Birmania.

Detractorii săi afirmă că demisia sa din poliție coincide cu numirea unchiului său ca ministru al telecomunicațiilor - ceea ce i-a fost de mare folos pentru a obține concesionarea - monopol a tuturor telecomunicațiilor thailandeze prin satelit. Puterea sa în cer începe să aibă echivalent terestru: tocmai a fost numit ministru al Afacerilor Externe (la sfîrșitul lui octombrie 1994). Se presupune deseori că are ambiția de a deveni prim-ministru.

Robert Allen - atotputernicul

Cine va cîștiga revoluția numerică, cea care permite calculatorului să dialogheze cu telefonul? Probabil Robert Allen (58 de ani), președintele gigantului AT&T - 68 de miliarde este cifra de afaceri. Fabrică centrale, fibre optice, calculatoare, cip-uri, fiind prima întreprindere americană în domeniul tehnologiei de vîrf. Cu beneficii de 4 miliarde de dolari, patronul AT&T are o mulțime de aliați.

Bill Gates - geniul calculatoarelor

Avea 19 ani cînd, împreună cu prietenul său Paul Allen, a creat "Microsoft". 20 de ani mai tîrziu, "copilul" său are o cifră de afaceri de 4,5 miliarde de dolari pe an, dintre care 1,5 miliarde profit! La 39 de ani, Bill Gates are a doua avere americană - 6 miliarde de dolari. Grație programului său Windows, un PC este extrem de accesibil. Acum, președintele "Microsoft" pregătește viitorul: banca la domiciliu, imaginile sintetizate și supermagazinele virtuale. O grămadă de bani de cîștigat în viitor, dar a anunțat deja că vor merge către instituții caritabile. Prea mulți bani plictisesc...

Eveniment monden

- Președintele ceh Vaclav Havel va susține principalul discurs în cadrul celei de-a 344-a ceremonii de înmînare a diplomelor de absolvire a Universității Harvard. Festivitatea va avea loc pe 8 iunie.
- Actorul american Johnny Depp îi ia apărarea iubitei sale, manechinul Kate Moss, celebră pentru silueta ei exagerat de subțire, spunînd: "Deși Kate mănîncă enorm, nu se îngrașă". Moss este frecvent criticată pentru că aspectul ei de ființă veșnic înfometată le face pe mii de adolescente din lume să se supună unor cure de slăbire aberante, majoritatea distrugîndu-și astfel sănătatea pentru tot restul vieții.
- Fostul președinte american Jimmy Carter a vizionat în particular ecranizarea TV a biografiei sale și a declarat că i-a plăcut 90 la sută din film. Carter a mai spus: "Cred, de asemenea, că e un bun film istoric".
- Cîntărețul britanic Elton John va da două concerte la Kremlin pe 6 și 7 iunie. Spectacolele sînt organizate de banca rusă Alpha-bank și profiturile vor fi folosite pentru încurajarea tinerilor artiști ruși.
- Actorul american Charlton Heston ("Planeta maimuțelor", "Cidul") a găsit, în sfîrșit, titlul ideal pentru autobiografia sa. Heston, în vîrstă de 70 de ani, a promis un premiu de 1000 de dolari persoanei care îi va oferi cea mai bună idee. Concursul, la care au participat 100.000 de oameni, a fost cîștigat de un anonim din Virginia, cu titlul "In the Arena" ("În arenă"). Actorul spune că acest titlu "îmi reprezintă întreaga viață".
- Prințul Edward, una din cele mai bune partide din Marea Britanie, avînd în vedere că e mezinul reginei Elisabeta, a declarat că nu se va însura pînă cînd nu va face carieră și nu va cunoaște succesul ca șef al unei companii producătoare de film. Prințul Edward a avut o legătură amoroasă cu ziarista Sophie Rhys-Jones, dar acum afirmă: "Deocamdată, vreau să mă concentrez asupra carierei mele".
- În această vară va avea loc la New York un festival în onoarea legendarului regizor Ingmar Bergman, în vîrstă de 75 de ani, ocazie cu care vor fi prezentate toate cele 40 de filme ale artistului, unele dintre ele în premieră în Statele Unite, și spectacole cu două din piesele de teatru montate de Bergman. La festivalul care va costa 2 milioane de dolari, celebrul regizor nu va fi prezent, pentru că o astfel de călătorie i-ar perturba programul de lucru și, la ora actuală, munca este singura lui rațiune de a exista. Unul dintre organizatorii festivalului a declarat: "Ne-am dori foarte mult să vină, dar nu vrem să-l presăm. Spiritul lui Bergman va fi aici prin opera sa". **(după "International Herald Tribune")**

NEST
vă oferă
MONOPOLY
prin magazinele
VOGUE
și
FRAROM

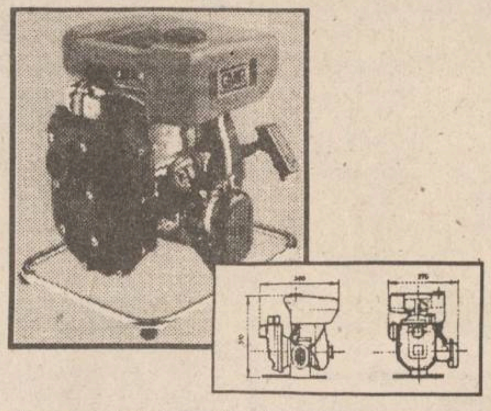

GMP S.p.A. motopompă în doi timpi

✓ caracteristici: MOD. G1S-A-H50
✓ putere: 2 CP
✓ import Italia

ALFA CIVIC

Șos. Națională 198, bl. B
sc. A, et. 7, ap. 26
CP 765, CP 3
6600 Iași, Romania
Tel/Fax: (40)-32-13.76.13

unelte ■ scule ■ dispozitive ■ accesorii ■ aparate electrice ■ instalații ■ adezivi ■ coloranți ■ abrazivi

---

HOROSCOP

BERBEC

(21 mart. - 20 apr.):

👍 **Apropierea de obiectivul propus vă creează emoții cu totul neașteptate. Feriți-vă nu de adversari, ci de dușmanul din dvs., el v-ar putea încurca.**

TAUR

(21 apr. - 20 mai):

✋ **Combinațiile pe care le puneți la cale se citesc cu ochiul liber, vă trebuie mai multă subtilitate. Dacă nu aveți timp pentru finețuri, mai bine abandonați.**

GEMENI

(21 mai - 21 iun.):

👌 **Comportați-vă ca și cum habar n-aveți despre ce este vorba. Abia acum este nevoie să vă folosiți de arta disimulației, pînă la capăt.**

RAC

(22 iun. - 22 iul.):

✋ **Oportunitățile care vi se oferă nu sînt de lepădat, dar e bine să le priviți cu reticență. Nimeni nu vine cu oferte de felul acesta fără să aibă un interes.**

LEU

(23 iul. - 22 aug.):

✋ **Inegalitatea de comportament nu este sănătoasă într-o lume care se preface amabilă. Aveți destul cabotinism, de ce nu-l folosiți lucrativ?**

FECIOARĂ

(23 aug. - 22 sept.):

👌 **Nu trebuie să vă preocupe în nici un fel cîștigurile imediate, dar mici. Întîlnirea profesională de azi trebuie tratată cu toată seriozitatea.**

BALANȚĂ

(23 sept. - 22 oct.):

✋ **Vă agățați de un colac de salvare care a început să răsufle. Bazați-vă doar pe forțele proprii, restul e doar închipuire, fantasmă.**

SCORPION

(23 oct. - 21 nov.):

✋ **Magnetismul personal e în scădere, așa că e de preferat să renunțați la proiect. Nu este unul care să poată fi dus la capăt de unul singur.**

SĂGETĂTOR

(22 nov. - 21 dec.):

👎 **Dacă ascultați părerile tuturor nu aveți cum ajunge la vreo concluzie. E mai bine să greșiți pe mîna dvs. decît să pierdeți pe mîna altora.**

CAPRICORN

(22 dec. - 19 ian.):

✋ **Colaborarea cu noii parteneri de afaceri merge, încă, împotmolit. Nu înseamnă că ei nu sînt pricepuți, căutați să apăsați pe alte butoane de comunicare.**

VĂRSĂTOR

(20 ian. - 18 febr.):

👌 **Dacă revizuiți cîteva puncte de vedere și atitudini, nimeni nu vă poate face față. Jenele sînt inutile, dacă nu vă mințiți pe dvs.**

PEȘTI

(19 febr. - 20 mart.):

👎 **Discuțiile interminabile nu duc niciodată la un rezultat pozitiv. Nici dvs. nu vă veți lăsa convins(ă), nici nu-l veți convinge pe celălalt.**

LEGENDA:

👎 **- vă paște ghinionul**

✋ **- prudența e mama înțelepciunii**

👍 **- n-aveți nimic de pierdut**

👌 **- șansa vă surîde**

INTEGRAMA ZILEI

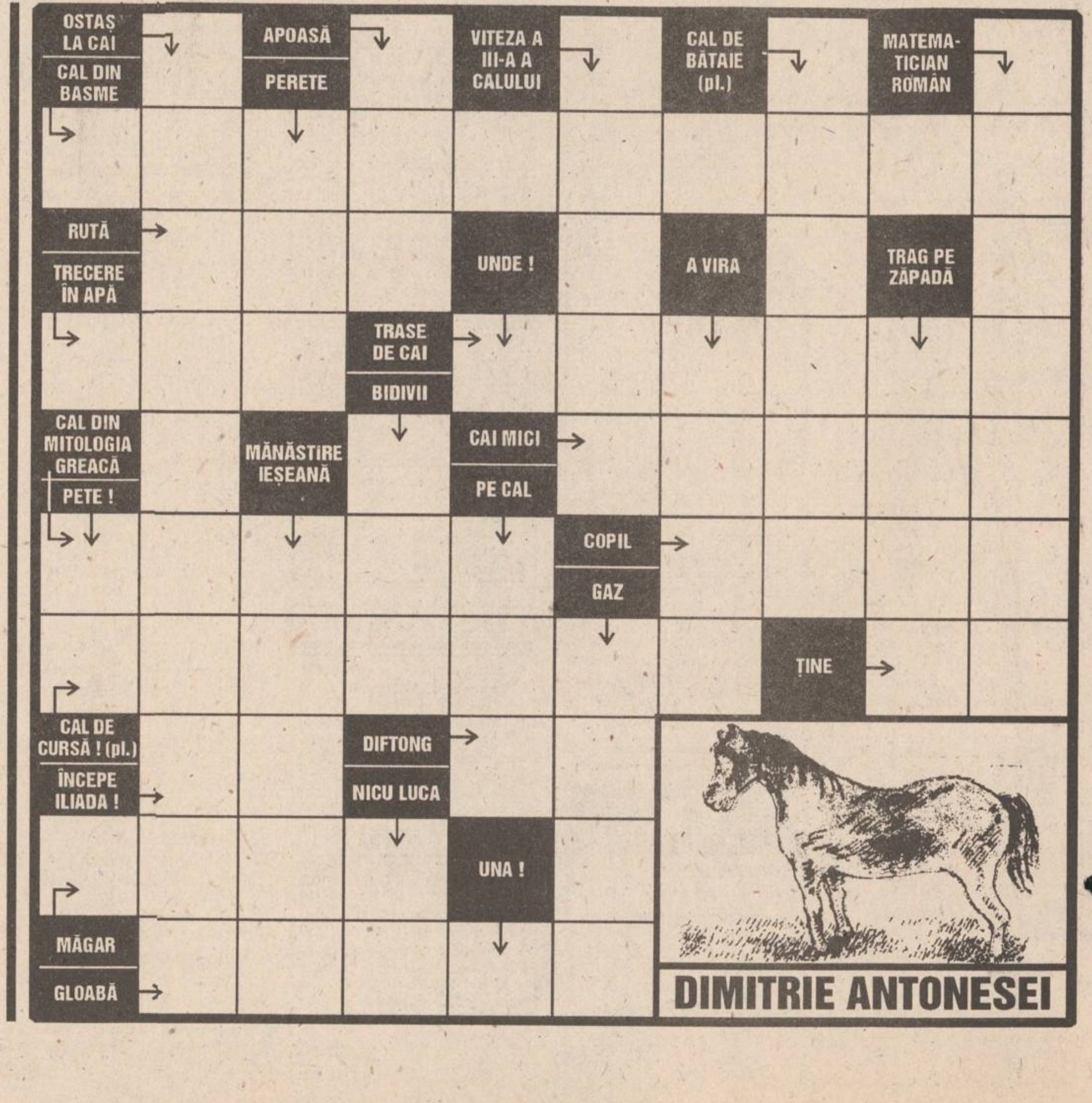

DIMITRIE ANTONESEI

Pag. 3A

Abuzurile de la Cotnari ies la iveală

Pag. 5A

Partidele pro-guvernamentale dau cîștig de cauză chiriașilor din casele naționalizate

Pag. 1B

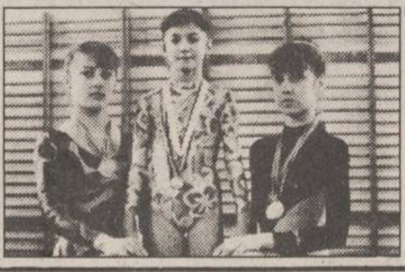

Trei medalii de aur pentru gimnastele ieșence

JOI
13 aprilie 1995
An V,
Nr. 86 (1149)
12 PAGINI
300 LEI
pentru Republica Moldova - 30 bani

cotidian de informații
Monitorul

SECȚIUNEA A
ȘTIRI, OPINII, COMENTARII

Înainte de a anunța Poliția, Salvarea sau Pompierii, sunați la MONITORUL!
17.25.57
14.56.10

Director onorific: AUREL LEON
Redactor șef: DAN RADU

Peste 600 de scutieri au pus capăt revoltei de la Pașcani

■ *Poliția a declanșat cercetările pentru identificarea persoanelor care au instigat la răzvrătire* ■ *după evacuarea gării, au fost verificate minuțios macazurile și liniile de cale ferată* ■

Ieri dimineață, începînd cu orele 5,30, peste șase sute de scutieri însoțiți de polițiști au intervenit pentru deblocarea stației de cale ferată Pașcani. Cei aproximativ cinci sute de manifestanți ilegali, care mai erau pe liniile de cale ferată și care au întrerupt timp de aproape 24 de ore circulația trenurilor în gara Pașcani, au fost forțați să elibereze liniile CFR, fiind direcționați către clădirea gării. De aici, masa de protestatari a fost îndreptată către sediul societății comerciale Remar S.A., fosta întreprindere de reparații material rulant din Pașcani. Menționăm că în timpul acestei acțiuni a forțelor de ordine nu au fost înregistrate incidente între manifestanți și scutieri. Totuși, în timpul desfășurării acțiunii, poliția a reținut un număr de aproximativ zece manifestanți cărora le-au fost înregistrate datele din actele de identitate, după care au fost eliberați în scurt timp.

Pînă la intervenția forțelor de ordine, oficialitățile, sosite ieri la Pașcani, au încercat în repetate rînduri pe parcursul nopții să convingă prin discuții directe pe protestatari să renunțe la acțiunea de blocare a stației CFR Pașcani. Manifestanții au refuzat de fiecare dată, replicînd că nu au încredere că prevederile protocolului semnat de sindicate cu reprezentanții Guvernului le rezolvă solicitările. Menționăm că motivul declanșării acțiunii spontane de protest a fost majorarea salariilor de la S.C. Remar S.A. pînă la nivelul grilei de salarizare aplicată la SNCFR și facilitățile de care beneficiază salariații de la căile ferate.

După eliberarea stației CFR Pașcani a urmat o acțiune de verificare a macazurilor și a liniilor ferate, după care, la ora 6,30 a trecut prin gară primul tren care a redeschis circulația după 24 de ore în stația CFR, respectiv trenul internațional Moscova-Sofia. *(continuare în pagina 2A)* **(Ovidiu ȘIMONCA, Costel STROESCU, Alin TOCAN)**

Se clatină mitul super-piloților de la TAROM

■ *specialiști din țară și din străinătate invocă tot mai mult eroarea de pilotaj ca una din principalele cauze ale catastrofei de la Balotești*

Rezultatele preliminare ale anchetei pentru stabilirea cauzelor accidentului aeronavei *"Muntenia"*, prăbușită la data de 31 martie lîngă localitatea Balotești, indică faptul că blocarea mecanică a manetei de accelerație a motorului din dreapta a dus la defectarea comenzii și la un exces al puterii motorului respectiv. Șerban Săndulescu, senator P.N.Ț.C.D., doctor inginer în aeronautică, specialist în dinamica zborului, realizator al concepției și dotării Centrului de încercări de zbor de la Craiova, s-a declarat nemulțumit de rezultatele cercetărilor Comisiei de investigare a accidentului aviatic de la Balotești: Aceasta deoarece, a subliniat ieri senatorul P.N.Ț.C.D., defecțiunea apărută la unul dintre motoare nu poate fi cauza prăbușirii avionului pentru că, din construcție, există posibilitatea de redresare a sa. Șerban Săndulescu a precizat că ***"piloții aveau la dispoziție 42 de secunde ca să reacționeze, ceea ce, pentru ei, este o veșnicie"***. Senatorul P.N.Ț.C.D. s-a declarat surprins și de lipsa cadavrelor întregi la locul accidentului, fapt specific unei explozii, mai ales că aeronava "Muntenia" utiliza combustibil (Kerosen) care nu explodează. Ca urmare, Șerban Săndulescu i-a solicitat ministrului Transporturilor, Aurel Novac, un răspuns referitor la ce s-a întîmplat în cele 42 de secunde. Potrivit agenției MEDIAFAX, senatorul P.N.Ț.C.D. a opinat că accidentul aviatic de la Balotești a făcut posibilă inițierea de către Guvern, în procedură de urgență, a proiectului de lege împotriva terorismului, dar, acest accident, poate reprezenta și o piedică în concretizarea intenției societății TAROM de a se privatiza prin metoda MEBO (împărțirea de acțiuni către salariați și administrație). Pe de altă parte, ***David Learmont***, șeful Departamentului Operațional și de Securitate a Zborului de la revista de aviație "Flight International", consideră că piloții români sînt vinovați de producerea accidentului aviatic de la Balotești. Avînd în atenție numai parametrii tehnici de zbor (deci nu și datele de pe înregistratorul de voce), David Learmont a declarat ieri postului Radio BBC că piloții români nu au acționat, în cele 42 de secunde, pentru a redresa avionul: "Înregistrările arată clar că manetele de gaze nu au fost atinse, iar controalele de direcție și altitudine aproape că nu au fost mișcate. Într-un incident asemănător, cu un Boeing al Companiei «British Airwairs», avionul a fost stăpînit prin intervenția pilotului, care a trecut motoarele pe control manual și și-a văzut de drum". **(Monica TOMA)**

Fotografia, care surprinde un AIRBUS în zbor, pune în evidență amplasarea motoarelor la acest tip de avion. Specialiștii afirmă că un pilot bine antrenat poate manevra avionul chiar dacă un motor nu mai funcționează.

NOUTĂȚILE ZILEI

Accident feroviar

Ieri, în jurul orelor 16,00, în punctul feroviar Dragoș-Vodă a avut loc un accident feroviar soldat cu mai mulți răniți. Un vagon dintr-un tren de marfă a deraiat și s-a ciocnit cu un tren de călători care circula în sens invers. În comunicatul SNCFR nu se specifică numărul răniților și nici valoarea pagubelor produse. La fața locului s-a deplasat o comisie de investigare a cauzelor accidentului condusă de ministrul Transporturilor, Aurel Novac.

Trei viitori ambasadori

Comisiile parlamentare pentru politică externă, întrunite miercuri în ședință comună, au audiat și au dat aviz favorabil numirii în posturi de ambasadori următorilor: Constantin Cico Dumitrescu (în Turkmenistan), Octavian Partenie (Maroc) și Florica Dumitrescu (Finlanda). Cele mai multe voturi favorabile le-a obținut Florica Dumitrescu (deputat PDSR), cele mai puține - Cico Dumitrescu.

Medicament anti-SIDA?

La Institutul de Stat pentru Controlul Medicamentului și Cercetării Farmaceutice (ISCM-CF) va avea loc astăzi, 13 aprilie, ora 13.30, o conferință de presă cu tema medicamentului Colladeter, pe care inventatorul congolez, medicul Joseph Cruz îl consideră eficient pentru vindecarea SIDA, indiferent de stadiul bolii, precum și a altor boli, diagnosticate ca incurabile. Joseph Cruz a declarat pentru Mediafax: "Am obținut acest medicament dintr-o plantă extrem de răspîndită în lume, Mimoza Pudica Liun, dar singura eficientă în obținerea Colladeterului este specia care crește la tropice. Produsul obținut de mine poate vindeca SIDA, indiferent de stadiul bolii, în numai 40 de zile". Colladeterul nu este omologat, de aceea nu poate fi distribuit bolnavilor. Profesorul Iulian Mincu, ministrul Sănătății, este dispus să accepte testarea Colladeterului în România mai ales că ISCMCE este recunoscut ca unul dintre cele mai bune centre de testare din Europa. "Într-un moment în care în lume mor anual zeci de mii de persoane, noi nu avem dreptul să ne opunem unei idei care poate salva omenirea. Dar fără o documentație de specialitate nu putem aviza nici un produs", a declarat ministrul Iulian Mincu.

Dacă într-o lună și jumătate nu-și va recupera datoriile

RAJAC avertizează că nu va mai furniza apă rece în mai multe cartiere ale orașului

De șapte zile sediul administrativ al RAJAC Iași și atelierele din incintă au sistată energia electrică. Pînă și în Dispeceratul regiei, activ 24 de ore din 24, se lucrează la lumina lumînărilor. Măsura energică luată de Filiala Rețele Electrice Iași a RENEL are drept cauză cele 5 miliarde lei datorie pe care RAJAC le are de plătit pentru consumurile de energie acumulate în timp.

"Nu sînt în măsură să comentez acțiunea întreprinsă asupra noastră de către RENEL. Situația în care ne aflăm acum ne determină, însă, să devenim mai radicali față de agenții economici și față de acele asociații de locatari cu datorii mari la regia noastră" - ne-a declarat, afectat ***Vasile Meglei (foto)***, director adjunct al RAJAC Iași.

Concret, luni, 17 aprilie, va fi declanșată o vastă acțiune de recuperare a unei sume cît mai mari posibile din cele aproximativ 6 miliarde lei, reprezentînd restanțe neachitate de consumatori. Acțiunea va începe cu asociațiile de locatari. ***"Va fi un program decent de discuții cu reprezentanți ai asociațiilor de locatari, prin care vom încerca să-i convingem de necesitatea achitării datoriilor."*** Mai exact, va fi fixat un termen scadent, RAJAC stabilindu-l la 30 mai 1995. Apoi, dacă părțile vor ajunge la o înțelegere, în prezența unui delegat neutru al Primăriei, va fi semnat un acord de achitare integrală a restanțelor acumulate. Dacă vor fi asociații de locatari care vor refuza să semneze acest angajament, regia va emite niște ultime somații spre asociațiile în cauză, după care, după termenul legal de 5 zile de la primirea somației, va fi sistată furnizarea apei potabile și menajere pe termen nelimitat.

Dacă se va ajunge pînă aici, acest lucru nu va afecta doar cîteva asociații rebele, ci zone întregi ale Iașului, deci și pe cei cu plata la zi. ***"Pare inechitabil, necivilizat, dar dați-vă seama, e vorba de 6 miliarde lei!"*** - a exclamat în final Vasile Meglei, director adjunct al RAJAC Iași. **(Gabriel GACHI)**

Autoritățile din Chișinău experimentează tactica tergiversării negocierilor

■ *campania electorală a ajuns însă pe ultimii 100 de metri*

Nici negocierile de ieri ale greviștilor cu comisia prezidențială n-au dat nici un rezultat. Lista celor 11 revendicări ale greviștilor începe cu revendicările constituționale și continuă cu revendicările economice: achitarea de salarii, pensii, burse, indemnizații. Discutarea primei revendicări, aceea de modificare a Constituției în sensul să nu se mai vorbească de națiune moldovenească și limbă moldovenească, a fost respinsă de comisia prezidențială pe temeiul că a fost abilitată să discute numai revendicări cu caracter economic. Acestea nu pot fi soluționate întru totul pentru că nu sînt bani.

În jurul orelor 11,00, în piață s-au adunat circa 10 mii de studenți și liceeni. Comitetul de grevă și-a schimbat din mers strategia de a bloca drumurile găsind de cuviință blocarea clădirii Guvernului. Un lanț viu de manifestanți ținîndu-se de mîini a făcut ocol "Casei albe". Se scandau lozinci: ***"Nici un pas înapoi/ Adevărul e cu noi", "Jos Guvernul"!***

Spre prînz o bună parte din tineri au plecat, rămînînd doar un nucleu, o prezență de corturi pestrițe, 25 la număr, pe care flutura drapelul național. Fiecare partid încearcă să profite de pe urma acestei greve, dat fiind faptul că se apropie alegerile locale. În ciuda afirmațiilor greviștilor că vor doar să spună clar și fără echivoc că sînt români și vorbesc românește, nu că doresc vreo unire cu România, agrarienii vor să-și facă capital electoral agitînd spectrul acestei uniri. Iată motivul pentru care greviștii cer cu insistență timpi de antenă pentru a-și prezenta singuri poziția. Încă nu se știe cum vor decurge manifestațiile de protest în zilele următoare. **(Vlad VLASE)**

Ceartă neserioasă în cadrul patrulaterului roșu

■ *arcul guvernamental nu se destramă*

Purtătorul de cuvînt al PUNR, *Mircea Vâlcu*, a afirmat, ieri, că un "divorț" politic în cadrul coaliției cvadripartite nu este posibil. ***"Este firesc ca între partide cu doctrine diferite să existe opinii diferite, nu neapărat, însă, divergente"***, a apreciat senatorul Vâlcu. Mediatizarea excesivă a acestor ***"mărunte certuri prin presa ce-i stă la îndemînă Opoziției"*** vrea să ***"spargă unitatea arcului guvernamental"***. Anunțul unei remanieri guvernamentale, făcut de vicepreședintele PUNR, Ioan Gavra, săptămîna trecută, ***"exprimă perspectiva politicii PUNR, așa cum este ea stipulată în protocolul încheiat cu PDSR"***, a mai adăugat Mircea Vâlcu. Faptul că PDSR face aprecieri la adresa miniștrilor PUNR a motivat atacul lui ***Ioan Gavra*** la adresa ministrului Culturii.

Guvernul nu va renunța la Ordonanța nr.1/1995

■ *"salariile vor crește numai dacă va crește și productivitatea muncii"*

Guvernul nu va renunța la Ordonanța de urgență nr.1/1995 din cel puțin două motive: această instituție a inițiat ordonanța respectivă și nu se poate dezice de ea; ordonanța respectivă creează un cadru justificat economic și financiar pentru negocierea salariilor, a declarat ieri Octavian Partenie - secretar de stat, responsabil de relațiile cu sindicatele, postului Radio BBC. Octavian Partenie a subliniat că creșterea salariului real cu 10% la sfîrșitul anului 1995 față de 1994 (fapt ce ar asigura un procent de 65% față de salariul real din 1990) va deveni posibilă numai în condițiile sporirii producției și a productivității muncii la nivelul fiecărui agent economic.

Pavel Tudoran, președintele CNSLR-Frăția a făcut marți noaptea, la un post de radio bucureștean o dezvăluire fulminantă. În timp ce aveau loc negocierile dintre sindicaliști și reprezentanții Executivului, Viorel Hrebenciuc și Octavian Partenie, a intrat în sală un colonel SPP care i-a amenințat pe liderii manifestanților: "Dacă se întîmplă ceva în piață, nu mai ieșiți vii de aici". Cu foarte multă greutate și după ce a fost nevoit să ridice tonul, Viorel Hrebenciuc a reușit să-l scoată din sală pe violentul colonel SPP. **(Lucian GHEORGHIU, Monica TOMA)**

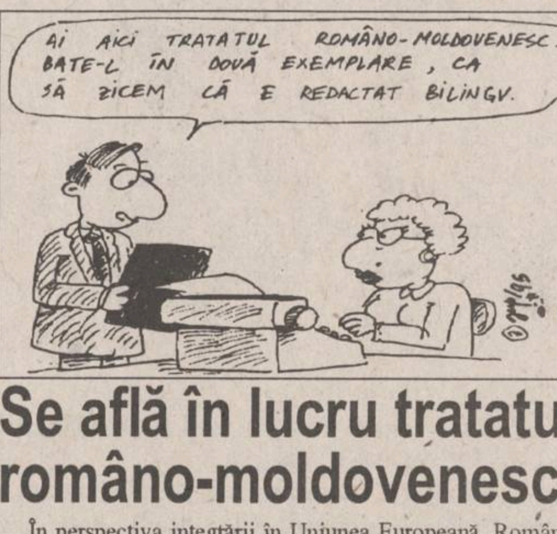
AI AICI TRATATUL ROMÂNO-MOLDOVENESC. BATE-L ÎN DOUĂ EXEMPLARE, CA SĂ ZICEM CĂ E REDACTAT BILINGV.

Se află în lucru tratatul româno-moldovenesc

În perspectiva integrării în Uniunea Europeană, România - ca de altfel toate statele pretendente la un loc în cadrul Uniunii - trebuie să încheie tratate bilaterale cu toți vecinii săi, între aceștia aflîndu-se și Republica Moldova. Președintele Mircea Snegur a emis deja un decret prin care d-lui Nicolae Buga, ambasador cu misiuni speciale, i se acordă împuterniciri pentru negocierea tratatului de prietenie și colaborare dintre Republica Moldova și România. Guvernul de la București nu a numit încă un negociator, dar se pare că ministrul de Externe, Teodor Meleșcanu, se va ocupa și de acest tratat mai puțin obișnuit în comparație cu celelalte, ungar, ucrainean, sîrb și bulgar.

SAFI SA
SOCIETATEA DE ASISTE[...] FINANCIARĂ ȘI INV[...]
FINANCIAL SER[...] INVESTMENT CO[...]
Sunați acum la 117596

• FONDUL MUTUAL AL OAMENILOR DE AFACERI
Datele la zi valabile începînd de LUNI, 10 aprilie 1995.

Valoarea la zi a Certificatelor de Investitor:
tip A: 392.500 lei tip B: 98.125 lei

• FONDUL PRIVAT DE ACUMULARE ȘI PENSII
deschis atît persoanelor în activitate, cît și pensionarilor
(relații la telefon 032/211727)

Casa Modei (mezanin) Telefon 117596
Zilnic, între orele 9,00 - 18,00 (sîmbătă, duminică închis)
Biroul SAFI Iași practică cel mai mic comision

MONITORUL DE IAȘI

Printr-o notă internă

Primarul Constatin Simirad a declanşat operaţiunea "cu uşile deschise"

Începînd de luni, 17 aprilie a.c., va intra în vigoare o notă internă emisă de către Constantin Simirad, primarul municipiului Iași, prin care ***funcționarii vor fi obligați să lucreze cu ușile deschise.*** "Am luat această decizie pentru ca funcționarii să muncească cu un randament mai mare", a precizat Constantin Simirad. Șefii serviciilor din cadrul Primăriei Iași au fost avertizați ieri de către primarul municipiului Iași că ***vor fi sancționați dacă în următoarele 15 zile nu vor rezolva toate cererile înregistrate*** în cadrul serviciului pe care îl conduc și care nu au primit nici un răspuns pînă în prezent. **(M.G.)**

Deși greva a fost considerată ilegală

Nici astăzi taximetriştii de la TAXICOM nu vor lucra

Cu toate că luni, printr-o sentință a judecătoriei din Iași, ***greva declanșată de către sindicatul de la S.C. TAXICOM a fost declarată ilegală***, taxiurile din unitate rămîn în continuare imobilizate în curtea societății. Această decizie a fost luată de către salariații unității, nemulțumiți de comportamentul managerului C. Pistol și de faptul că acesta mai deține încă o funcție de conducere. În acest sens, s-a înaintat și un recurs la hotărîrea judecătorească de luni. Astăzi, angajații firmei vor finaliza documentația necesară acționării în judecată a managerului, acuzîndu-l de ***nerespectarea Contractului Colectiv de Muncă și a încălcării, în mod voit, a Legii 54/91, a sindicatelor.*** De asemenea este așteptată ședința A.G.A. de pe 17 aprilie, în care salariații speră "***să-i convingă pe cei în drept (reprezentanți ai F.P.S. și F.P.P.) că demiterea managerului C. Pistol este un lucru absolut necesar pentru buna desfășurare a activității de la S.C. TAXICOM S.A.***" **(Lucian LEONTE)**

Sosit aseară în Iași

Analistul politic Thomas Carothers se va întîlni cu oficialităţile locale

Ieri seară, a sosit la Iași, invitat de Asociația "Prodemocrația" filiala locală, ***Thomas Carothers, analist politic american***. În perioada 13-15 aprilie a.c., acesta intenționează să se întîlnească cu oficialități ale municipiului, cu directorii mass-mediei locale și cu reprezentanti ai asociațiilor neguvernamentale existente în Iași, printre care și cu Asociația pentru dobîndirea dreptului privat (asociație care militează pentru atribuirea autoturismelor celor care le-au plătit înainte de 1989). Vizita întreprinsă de Thomas Carothers are un caracter de informare asupra vieții sociale, politice și respectării drepturilor omului în România. **(M.G.)**

Deși Ministerul nu a confirmat oficial

Universităţile au anunţat că studenţii vor fi liberi între 24 şi 26 aprilie

Deși universitățile din Iași au anunțat deja că ***perioada liberă cu ocazia sărbătorilor de Paște este cuprinsă între 24-26 aprilie a.c.***, Ministerul Învățămîntului nu a confirmat oficial aceste date. Biroul de presă al ministerului ne-a comunicat că problema va fi discutată la următoarea ședință de Guvern, sperîndu-se că va fi dată o hotărîre de Guvern prin care să se stabilească perioada în care studenții sînt liberi și în care să se specifice că este vorba de zile libere și nu de vacanță. Studenții ar primi bursă și pentru perioada sărbătorilor de Paște, în cazul în care aceste zile ar fi considerate zile libere. **(S.A.)**

Luni seara, pe strada Canta

O autobasculantă Raba a făcut praf un Trabant

În seara zilei de 11 aprilie, în jurul orei 21,00 pe strada Canta s-a produs un grav accident rutier. Autobasculanta RABA cu numărul de înmatriculare 32-IS-1170, ce rula dinspre cartierul Canta spre Gara Iași ***a "turtit", practic, un autoturism marca Trabant***, cu numărul de înregistrare IS-01-MLA, în momentul în care șoferul acestuia virase stînga pentru a se înscrie pe banda a doua de mers. În urma impactului, pasagerul din spate al Trabantului a decedat. Șeful Poliției Rutiere Iași, colonel Tudor Leonte, ne-a declarat că "***amănunte privind împrejurările în care s-a produs accidentul, precum și numele celor implicați vor fi comunicate de către Biroul de Presă al Poliției după ce se va finaliza ancheta privind acest tragic accident***". Ca o ironie a soartei, pentru ușurarea traficului rutier, ***Trabantul a fost urcat cu o macara tot în autobasculanta care l-a zdrobit.*** (**Anca ALEXANDRU**)

În zorii zilei de ieri, la ora 5,40

Peste 600 de scutieri au pus capăt revoltei de la Pașcani

"Promisiuni auzim de cîțiva ani și nimic nu se rezolvă"

(contiuare din pagina 1A) Pe tot parcursul nopții de 11-12 aprilie a.c., gara din Pașcani a cunoscut o agitație neobișnuită. După semnarea Protocolului încheiat la Primăria orașului între sindicaliștii de la REMAR și Ministerul Transporturilor, se credea că circulația trenurilor în zona Pașcani va fi reluată în jurul orei 22,00. ***Muncitorii adunați la Gara Pașcani au considerat Protocolul o păcăleală și au decis să rămînă în continuare între linii.*** Pentru muncitorii de la REMAR termenul de 14 aprilie, ziua în care urma să se stabilească noul tarif al reparațiilor la vagoanele staționate în incinta uzinei, a părut prea îndelungat. "***Promisiuni auzim de cîțiva ani și nimic nu se rezolvă***", a fost cuvîntul de ordine al muncitorilor. ***Liderul de sindicat Dumitru Hroștea a fost dezavuat de către muncitori,*** care au apreciat că acesta face jocul administrației. Pe tot parcursul nopții a urmat o adevărată navetă ***a prefectului Iașului, Dan Gâlea, a directorului Regionalei CFR Iași, Alexandru Nazarie, a primarului orașului Pașcani, Neculai Rățoi, a doi reprezentanți de la Ministerul Transporturilor.*** Fiecare încerca să-i convingă pe muncitori de autenticitatea Protocolului. Rugămințile pentru deblocarea liniei de cale ferată au fost numeroase. La un moment dat, în jurul orei 2,00 din noapte, pe peronul Gării Pașcani erau formate mai multe grupuri de oameni, care discutau în contradictoriu cu persoanele prezente la semnarea Protocolului. Muncitorii nu s-au lăsat înduplecați. Dialogurile nocturne au fost asemenea unei lupte de uzură, care, chiar dacă n-au modificat înverșunarea muncitorilor, le-au obosit atenția. La ora 5 și 30 de minute, se găseau în gară circa 500 de muncitori, nedormiți timp de aproape 24 de ore. La ora 5 și 40 de minute, cînd nesomnul aproape pusese stăpînire pe muncitori, au intervenit scutierii.

La acea oră, reacțiile muncitorilor erau scăzute. Cei care de obicei, urmau să intre în schimbul I, nu-și făcuseră apariția. ***Numărul de scutieri a fost aproape dublu față de cel al muncitorilor.*** Aceștia au fost împinși spre o margine de gară. N-a existat aproape nici o ripostă. Dacă muncitorii priveau adunați în preajma gării, la o distanță de circa 300 de metri, se mai găseau alte două grupuri de scutieri pregătite pentru intervenție. ***La ora șase fără cinci minute, liniile și gara erau eliberate.*** Pînă la ora 7 și 15 minute, în gară au staționat numai polițiști și scutieri. Nu era permisă parcarea mașinilor în fața gării. Muncitorii au fost împinși către interiorul uzinei REMAR, ei neputînd pătrunde în gară, toate căile de acces fiind blocate de scutieri. La ora 6 și jumătate, a parcurs gara primul tren sosit de la Iași, o cursă internațională Moscova-Sofia. Primul tren intern a ajuns la Pașcani, venind dinspre Timișoara, la ora 7 și 15 minute, cu aproape trei ore de întîrziere. De pe un gard situat vizavi de gară, muncitorii de la REMAR au strigat, aproape o oră, către scutieri: "Hoții! Hoții!". Pe urmă s-au resemnat. La ora 9,00, trenurile circulau aproape normal prin Pașcani, avînd mici întîrzieri, de pînă la 30 de minute. Spre prînz s-a reluat lucrul și la uzina REMAR. O zi și o noapte s-a înregistrat o premieră națională: blocarea liniilor de cale ferată. Tot o premieră a fost și acțiunea scutierilor. Pînă acum, niciodată orașul Pașcani n-a cunoscut un asemenea conflict.

Prefectul Dan Gâlea a organizat ieri o conferință de presă

"***Acel telefon prin care liderul de sindicat a spus salariaților de la REMAR că nu s-a rezolvat nimic la negocierile de la București a declanșat acțiunea spontană de la Pașcani***", a declarat prefectul Dan Gâlea în cadrul unei conferințe de presă, ținută ieri la Prefectura Județului Iași. El a mai precizat că această acțiune spontană a fost gîndită de mai mult timp. În urma blocării Gării Pascani, prefectul s-a deplasat la fața locului pentru a convinge oamenii că măsura luată de către ei nu este cea mai bună și nu este legală. Marți, 11 aprilie, la ora 21,00, în urma încheierii protocolului între delegația Ministerului Transporturilor, condusă de ministrul Aurel Novac, reprezentanții patronatului S.C. "Remar" Pașcani și liderii sindicatului C.F.R. "Unirea", s-a crezut că situația conflictuală se va stinge. Din declarațiile prefectului reiese că ***marți, 11 aprilie, la ora 22,30, un grup de trei-patru sute de oameni încă bloca Gara Pașcani.*** Nereușind să-i convingă de ilegalitatea pe care o fac dacă împiedică circulația trenurilor, în jurul orei 5 a zilei de miercuri, 12 aprilie, prefectul a autorizat ca forțele de ordine să intervină. "***600 de jandarmii cu scuturi au acționat cu profesionalism și, fără violență, i-au împins pe cei care se aflau pe calea ferată, evacuînd Gara Pașcani. Nu s-au făcut arestări, dar cei care s-au împotrivit au fost reținuți și legitimați, după care li s-a dat drumul***", a mai declarat Dan Gâlea. La ora 6,30, prin Gara Pașcani a trecut primul tren internațional.

Revolta a fost filmată pe casete video

Referitor la incidentele din ziua de 11 aprilie a.c. din stația CFR Pașcani, provocate de salariații S.C. REMAR S.A., ***Toader Berlea, șeful Direcției Teritoriale Iași a Fondului Proprietății de Stat***, ne-a declarat: "***Din informațiile pe care le deținem, pierderile înregistrate de SNCFR datorită acțiunii ilegale de blocare a gării Pașcani, depășesc 200 de milioane de lei***". În continuare, acesta a afirmat că SNCFR va calcula cu precizie vomului pierderilor financiare și va acționa în judecată sindicatul salariaților de la firma REMAR.

În replică, Dumitru Hroștea ***(foto sus)***, liderul sindicatului CFR "Unirea" de la firma REMAR S.A., a declarat că: "***Nu putem fi acționați în judecată, atît timp cît conducerea sindicatului nu a organizat această manifestație de protest***".

Din informațiile pe care le deținem, rezultă că ***pe toată perioada de timp în care salariații S.C. REMAR S.A. au blocat traficul feroviar în Gara Pașcani, au fost înregistrate mai multe casete video.*** Aceste casete vor sta la baza identificării persoanelor care au inițiat și au condus acțiunea ilegală de protest. Conform afirmațiilor făcute de Alexandru Hîrbu, directorul firmei Remar, printre cei care au blocat traficul feroviar s-au aflat și multe persoane care nu lucrează la această unitate..

Un student a încercat să se sinucidă pentru că și-a găsit logodnica în pat cu prietenul său mai bogat

Un tînăr student în anul III al uneia dintre facultățile particulare din Iași a încercat să se sinucidă, deoarece și-a găsit logodnica în pat cu un alt bărbat. Această întîmplare a avut loc cu numai cîteva săptămîni înainte de nuntă, cînd toate pregătirile se aflau în faza finală iar familiile celor doi logodnici stabiliseră toate detaliile ceremoniei. Tinerii ***Marcela P. (22 ani) și Vlad M. (26 ani)*** erau prieteni de circa patru ani, perioadă în care între ei nu au existat niciodată neînțelegeri majore. Singurul lucru care îl mai supăra cîteodată pe Vlad era faptul că Marcela manifesta un interes deosebit pentru cunoștințele comune care aveau o situație materială mai bună decît a lui. De altfel, Marcela, ambițioasă, declarase în nenumărate rînduri că ea nu concepe să trăiască fără mașină, de preferință marcă străină, apartament și toate accesoriile unei vieți lipsite de griji. Părinții lui Vlad reușiră să-i satisfacă nurorii una din dorințe, anunțînd-o că va primi un apartament cu două camere drept dar de nuntă. Se pare însă că oferta unui prieten de al lui Vlad, constînd în casă, mașină și perspectiva deschiderii unui magazin tip aprozar, a fost mai tentanta. Fără nici o urmă de regret, Marcela s-a împrietenit cu Lucian "***chiar dacă el nu are facultate, dar în schimb va avea bani***". Exact atunci cînd se hotărîse să-l anunțe și pe Vlad de ruperea logodnei, Marcela a fost surprinsă de acesta în pat cu Lucian. Șocul suportat l-a făcut pe Vlad să-și piardă controlul, și, după ce a țipat disperat la cei doi, reproșîndu-le infidelitatea, tînărul s-a îmbătat. Supărarea sa, alimentată și de alcoolul înghițit, l-au făcut pe Vlad să ia mai multe medicamente, care i-au creat o stare de agitație deosebită. După ce i s-au efectuat spălături stomacale, Vlad se află în afară de orice pericol, în schimb refuză să o vadă pe Marcela care, impresionată de gestul său, ar fi fost dispusă să renunțe la mașină și la aprozar și să se întoarcă la el. **(Mihaela CĂNĂNĂU)**

"Casa Grig" este din nou în impas

■ *deși a primit aprobarea pentru împrumutul de la Banca Agricolă, patronul Grigore Abuhnoaie refuză să garanteze cu apartamentul său*

Ieri, negocierile dintre sucursala ieșeană a Băncii Agricole și societatea comercială "Casa Grig" SRL din Iasi, pentru ca aceasta din urmă să beneficieze de un credit de peste două sute de milioane de lei, au ajuns din nou în impas. Astfel, Grigore Abuhnoaie, patronul firmei amintite, ne-a declarat că ***refuză să gajeze apartamentul în care locuiește familia sa, gaj fără de care banca refuză să-i acorde împrumutul solicitat.*** Menționăm că aprobarea pentru disponibilizarea banilor care fac obiectul împrumutului a fost primită de la centrala din București a Băncii Agricole încă de marți, 11 aprilie a.c. "***Nu accept să pun gaj apartamentul în care locuiesc, în condițiile în care banca are gajuri de la firma mea în valoare de peste opt sute de milioane de lei, pînă acum. Precizez că valoarea totală a împrumuturilor pe care le am de restituit la sucursala din Iași a Băncii Agricole sînt inferioare acestor gajuri, împrumuturi ce se cifrează la aproximativ 500 de milioane de lei. În plus, banca vrea să evalueze apartamentul la numai 120 de mii lei.***" - a afirmat Grigore Abuhnoaie.

În replică, Petre Talpiș a afirmat că gajurile depuse de Grigore Abuhnoaie nu acoperă valoarea noului credit solicitat. "***Unul dintre gajuri este reprezentat de grajdurile de vaci ale unei foste Asociații Economice Intercooperatiste (AEI) din comuna Focuri, grajduri care sînt nepopulate în prezent. O soluție ar putea fi reprezentată de gajarea apartamentului propriu al lui Grigore Abuhnoaie, pe care noi l-am evaluat la aproximativ 10 milioane de lei.***" - a afirmat Petre Talpiș.

În situația în care firma "Casa Grig" nu va intra în posesia banilor solicitați băncii ieșene, pierderile financiare pe care aceasta le-ar înregistra se cifrează la peste 160 de milioane lei. Această sumă a fost calculată în urmă cu două zile de Vasile Butnaru, inspector general în Direcția de control și inspecții din cadrul Ministerului Agriculturii, care a făcut verificări în teren pentru a vedea dacă solicitările firmei din Iași privind deblocarea a 200 de milioane lei de la bugetul de stat sînt întemeiate. Din informațiile pe care le avem în prezent, rezultă că este foarte puțin probabil ca societatea comercială "Casa Grig" SRL să mai primească de la buget sumele necesare acoperirii pagubelor produse de calamitățile din agricultură înregistrate în 1994. **(Alin TOCAN)**

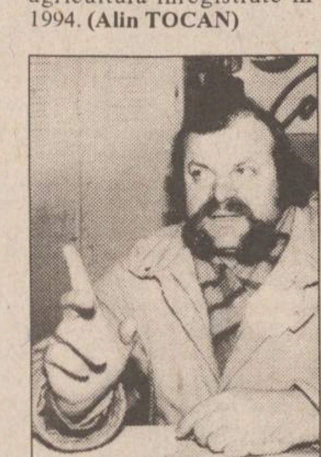

Grigore Abuhnoaie: "Nu accept să pun gaj apartamentul, în condițiile în care banca are gajuri de la firma mea de peste 800 de milioane lei

---

Primăria și Prefectura încearcă să facă ordine în piețele municipiului Iași

■ *R.A. CITADIN va fi o soluție ?*

"***Lumea este total nemulțumită de felul în care se administrează piețele municipiului Iași de către Societatea Comercială Compiața. Comercianții nu au autorizație sanitară, vînd tot felul de lucruri fără acordul Primăriei Iași. În ceea ce privește condițiile sanitar-veterinare, sînt total inadecvate unui comerț civilizat. Din această cauză vom încerca să facem ordine în piețe cu ajutorul R.A. Citadin***", a declarat Constantin Simirad, primarul municipiului Iași. El a precizat că în momentul de față se studiază posibilitatea realizării unui protocol cu S.C. Compiața prin care R.A. Citadin să se ocupe de administrarea piețelor. "***Nu dorim să lăsăm salariații acestei societăți fără muncă, vor trebui să se pună pe treabă și să facă muncă de calitate***", a mai declarat primarul Simirad. Conform declarațiilor aceleeași surse, piețele din Iași ar putea trece în administrarea unor particulari, dar pînă în prezent nu s-a primit la Primăria Iași nici o ofertă de acest gen. "***Cred că a fost o greșeală să se creeze această societate autonomă care să nu mai fie în subordinea Primăriei. Prin lege, primarul răspunde de administrarea piețelor, totuși cum să răspunzi dacă nu ai autoritate asupra celor care le administrează***", a argumentat Constantin Simirad. În urma schimbării administratorului și trecerea în R.A. Citadin s-au obținut rezultate foarte bune cu Bazarul din Iași. **(M. GIUBERNEA)**

■ *Prefectul vrea să stopeze specula din piețe*

Printr-un ordin recent al Prefectului Dan Gâlea, ***a fost constituit Biroul permanent de control al piețelor și cîntarului de verificare al cumpărătorului.*** Comisia care reprezintă acest Birou este formată din reprezentanți ai Oficiului Județean pentru Protecția Consumatorului, Inspectoratului de Poliție Sanitară și Medicină Preventivă ai Direcției Sanitar-Veterinară și Poliției, Inspecției de Metrologie și inspectori ai Corpurilor de Control Comercial din cadrul Consiliului Municipal și Consiliul Județean. Comisia a demarat activitatea la începutul acestei săptămîni, în piața Nicolina, urmînd ca în fiecare piață agroalimentară să acționeze timp de o lună.

Activitatea comisiei se va desfășura în cadrul "***Programului de măsuri pentru creșterea eficienței acțiunilor de prevenire și combatere a fenomenului de corupție și infracționalitate economico-financiară***" aprobat de Guvern și vizează intensificarea controalelor în piețe în scopul stopării speculei și asigurării unui comerț civilizat.

Spațiul necesar desfășurării activității biroului permanent de control este asigurat, în fiecare piață agroalimentară, de societatea COMPIAȚA S.A. Directorul acestei societăți, Gheorghe Zlate, ne-a declarat că "***activitatea comisiei menționate va fi foarte utilă pentru consumatori, deoarece mărfurile achiziționate vor fi supuse unor controale stricte, atît din punct de vedere calitativ, cît și cantitativ. În plus, fenomenul de speculă va putea fi redus considerabil***". **(Mihaela BREZEANU)**

BURSA MOLDOVEI SA
RINGUL 2
organizează
ședință de licitație cu obiecte de artă
sîmbătă, **29 aprilie 1995**, ora 10.oo. Înscrieri, expertize, evaluări se fac în fiecare marți și joi, între orele 10.oo-13.oo, la sediul său din Piața Unirii nr. 5 (fostul sediu al OJT Iași).
Relații la telefon 212050, 211808.

Atenție conducători auto profesioniști !
PLĂCI AUTO
de identificare
• dreptunghiulare R70 • triunghiulare R69
Obligatoriu de la 1 iulie 1995
conform ordinelor 158/388 și 165/389
ale Ministerului de Interne și Ministerului Transporturilor
Unic distribuitor
UNIVERSAL RX GROUP
6600 Iași, str. Grigore Ureche 3, tel/fax:112058, 212660

AGENȚIA BURSIERĂ
NORD-EST
Acționînd pe piețele bursiere de mărfuri, noi putem fi soluția de care aveți nevoie pentru desfășurarea activității d-voastră.
PENTRU VIITORUL AFACERILOR D-VOASTRĂ
Apelînd la specialiștii noștri în intermedieri bursiere, afacerile d-voastră se vor derula mai repede, mai sigur, mai eficient.
Servicii oferite:
■ efectuarea de tranzacții pentru client, în "BURSA MOLDOVEI" Iași
■ oferirea de informații cu caracter comercial
■ consultanță de specialitate în domeniul oportunităților de afaceri
■ oferirea de informații asupra evoluției prețurilor
Contactați-ne!!!
Tel. 032-211570, interior 14 Fax 032-146363
Iași-6600, Bd. Copou nr. 3

Siguranța locuinței, biroului, spațiului comercial sau automobilului d-voastră, împotriva:
- efracției
- ultravioletelor
- furtunilor, accidentelor, cutremurelor
este asigurată dacă vă protejați geamurile cu
folii contra efracțiilor și/sau pentru protecție solară
- rezistența sticlei crește cu 300%
- se economiseste energie
- se reduc pierderile de căldură
- doar 2% din razele ultraviolete sînt lăsate să treacă
- asigură confort, intimitate și eleganță
SC COMPACT SRL
Str. Grigore Ureche nr. 1, etaj 1
(în spatele Tribunalului)
Tel. 112985, fax 211525

orasis PLUS
IAȘI ROMANIA
vinde en gros
toată gama produselor
COLGATE-PALMOLIVE
la prețurile producătorului!
Distribuire cu mașinile firmei, prin agenți comerciali calificați
Adresă firmă: str. Moara de Foc 35, et.2
Telefon/fax: 032/251714
Adresă depozit: str. Arcu 35, parter
Telefon/fax: 032/142717

orasis PLUS
IAȘI ROMANIA
distribuitor
COSMOS ROMÂNIA
vinde en gros
☺ produse din gama GILETTE
☺ produse alimentare preambalate: ness QUICK supe, crocky
☺ cosmetice JOHNSON & JOHNSON pentru copii și adulți
Prețurile importatorului !
Se asigură distribuire cu mașinile firmei, prin agenți comerciali calificați
Adresă firmă: str. Moara de Foc 35, et.2
Telefon/fax: 032/251714
Adresă depozit: str. Arcu 35, parter
Telefon/fax: 032/142717

Scandalul despăgubirilor pentru culturile calamitate continuă

Abuzurile săvîrșite de autoritățile din Cotnari încep să iasă la iveală

■ *Rudele funcționarilor din Primărie au beneficiat de sume mari*

O echipă de specialiști ai Direcției Agricole Iași s-a deplasat ieri la Cotnari pentru a verifica aspectele semnalate de țărani cu privire la ilegalitățile săvîrșite de comisia locală care s-a ocupat cu întocmirea documentațiilor de despăgubire a producțiilor calamitate. În paralel cu această comisie, la Cotnari a mai venit și ***Ioan Mihalache***, director la Direcția Agricolă Iași, precum și ***Constantin Murgoci***, inspector al Corpului de Control al prefectului, ambii fiind delegați de Prefectura Iași. Datorită faptului că aceste comisii au ajuns la Cotnari în jurul orei 10,30, o mare parte dintre cei aproximativ 150 de țărani prezenți de dimineață în fața primăriei plecaseră ferm convinși că fuseseră păcăliți și de această dată.

La controlul efectuat de specialiști a fost de față ***Suzana Chiriac***, agronom al Camerei Agricole Cotnari, care a prezentat borderourile cu plățile efectuate către țărani. În urma analizei, s-a constatat că marea majoritate a țăranilor care protestează fac parte din categoria celor care au rămas doar cu paguba, deoarece nefiind anunțați din timp, nu au depus cererile în termen. Cu toate acestea, printre deconturile justificative în baza cărora s-au alocat fonduri de la bugetul statului, s-au găsit, conform informațiilor furnizate de ***Constantin Grigoraș***, țăran din Cîrjoaia care a asistat la controlul de ieri, 11 documentații care au fost introduse de inginerul Dan Rusu în locul actelor făcute de alți țărani, care depuseseră cereri în termenul legal. Suma totală de care au fost prejudiciați acești țărani este de aproximativ 9 milioane lei, fonduri alocate de la bugetul de stat pentru refacerea potențialului viticol. Mai mult decît atît, printre documentațiile pe care le-a întocmit același inginer au fost găsite și alte aberații. Astfel, persoane care dețineau 0,9 ha de vie au primit sume cuprinse între 20.000 lei și 300.000 lei, în timp ce alți proprietari, rude ale funcționarilor din Primăria Cotnari, au primit pentru 0,2 ha vie sume de peste 600.000 lei.

■ *Țăranii care nu au fost puși în posesie au de plătit impozit pe venitul agricol*

La acest prim control efectuat de Direcția Agricolă Iași au ieșit la iveală și alte matrapazlîcuri. Asociațiile familiale care erau datoare către diverși agenți economici (R.A. Romcereal, Agromec etc.) și-au achitat restanțele cu banii țăranilor, netinîndu-se cont de faptul că persoanele din cadrul asociației care și-au plătit lucrările trebuiau să primească despăgubirile pentru calamități.

Datorită faptului că cele mai multe ilegalități au fost descoperite printre documentațiile întocmite de agronomul ***Dan Rusu*** pe raza satului Cîrjoaia, țăranii din această localitate ne-au declarat că Poliția a fost sesizată pentru a-l găsi pe acesta, și să-l aducă la Cotnari pentru a da explicații de modul în care au fost folosiți banii statului. De altfel, o parte din țăranii care au primit despăgubiri pentru calamități în mod nejustificat îl căutau pe inginerul Dan Rusu încă de alaltăieri, pentru a-i înapoia sumele de bani primite.

Țăranii din Cotnari au ridicat în fața comisiei venite de la Direcția Agricolă și problema impozitului pe venit agricol care, după propriile afirmații, a fost stabilit în baza rolului agricol din 1957. În acest sens, țăranii au prezentat exemple elocvente ale modului de impozitare. Unul dintre aceștia, Constantin Grigoraș, din satul Cîrjoaia, a afirmat că pentru terenul pe care îl deține la IAS Cotnari i-a venit înștiințare de plată a impozitului pe venit agricol. Cu alte cuvinte, după ce IAS-ul plătește impozit pe veniturile realizate și achită oamenilor drepturile cuvenite, aceștia trebuie să mai plătească încă o dată impozit pentru aceleași produse. ***"Dacă Primăria Cotnari ne-a transmis tabelele cu persoane care au primit doar adeverință de proprietate și nu fișe de punere în posesie, precum și cu persoane care dețin teren în IAS, este o eroare să ceri impozit pe venit agricol. În aceste cazuri, cetățenii care au plătit impozitul pe venit agricol trebuie să depună o contestație la Primăria Cotnari pentru a li se recalcula și, eventual, să li se înapoieze sumele plătite"*** - a afirmat ***Gavriil Popa***, director al Direcției de Impozite și Taxe din cadrul Direcției Generale a Finanțelor Publice Iași.

■ *Prefectul va fi mîine prezent la Cotnari*

În conferința de presă organizată ieri de Prefectura Iași cu privire la blocarea traficului feroviar din stația Pașcani, prefectul ***Dan Gâlea*** a făcut și o scurtă referire la evenimentele de la Cotnari, prin care a încercat să explice situația dezastruoasă din localitate, situație de care se fac vinovați agronomii și viceprimarul PDSR ***Vasile Crețu***: ***"Știți cum a fost acolo? Ei*** (***n.r.*** - țăranii din Cotnari) ***s-au trezit, scuzați-mi expresia, că ar fi putut lua acum despăgubiri pentru culturile calamitate. Și nu au făcut nici un document. Legea spune că în 48 de ore se întocmesc documentele, iar Direcția Agricolă le primește și le verifică. Ei vin acum și spun: De ce nu ne-a spus primarul că pot să fac chestiunea asta? Atunci era domnul Dincă*** (***n.r.*** - fostul primar), ***își dădea demisia. El nu s-a ocupat de comună și n-a avut cine să-i îndrume pe țărani. Mîine mă voi duce personal la Cotnari. Cotnariul este Cotnari, iar cineva dorește ca acolo să se întrețină confuzia"***. Pe lîngă cele afirmate de prefectul Dan Gâlea precizăm că la data întocmirii deconturilor justificative pentru despăgubirea producțiilor calamitate, fostul primar al comunei demisionase de circa o lună, iar Primăria Cotnari era reprezentată prin viceprimarul Vasile Crețu, omul pe care țăranii îl acuză că nu i-a înștiințat despre fondurile care urmau a fi alocate de Guvern. **(Daniel NIȚOI)**

MONITORUL DE IAȘI

După București

Iașul cheltuie cei mai mulți bani pentru medicamente

Conform unei situații centralizată la Ministerul Sănătății privind cheltuielile care se fac pentru medicamente, Iașul se află pe locul doi în țară, după București. Ministerul consideră că se consumă o cantitate prea mare de medicamente eliberate în regim de gratuitate sau de compensare (de la începutul acestui an, pînă la 15 martie, în România s-au cheltuit 77 miliarde lei). Ministerul Sănătății a stabilit emiterea de urgență a unui ordin care să reglementeze acest aspect. Prin acesta se va stabili răspunderea ierarhizată a medicilor care vor prescrie medicamente gratuite bolnavilor spitalizați, precum și răspunderea directorilor de spital și șefilor de policlinică cu privire la prescrierea medicamentelor compensate și gratuite. În ceea ce privește spitalele ieșene, în viitorul apropiat este așteptat un control al Curții de Conturi din București, control care urmează verificării făcute de o comisie a Ministerului Sănătății, săptămîna trecută, asupra activității Direcției Sanitare din Iași. **(Corina GRIGORAȘ)**

În primele trei luni ale anului s-au înregistrat

27 de accidente de muncă

În trimestrul I al anului în curs, în județul Iași au avut loc 27 accidente de muncă, dintre care 2 accidente au fost mortale, iar restul de 25 - au reprezentat accidente cu incapacitate temporară de muncă. ***Inginerul Andrei Albulescu***, inspector șef al "Inspectoratului de stat teritorial pentru protecția muncii" din Iași, ne-a declarat că indicele de frecvență al accidentelor de muncă este de 0,14, în ușoară scădere în comparație cu trimestrul I al anului 1994, cînd indicele de frecvență a fost de 0,17. Menționăm că acest indice se calculează ca raport între numărul total de accidente și numărul mediu scriptic de salariați (în număr de aproximativ 194.300 la data de 31 martie). Cele două accidente mortale s-au datorat consumului excesiv de băuturi alcoolice. În primul caz, în care a fost implicat un paznic, de la S.C. "Nutrimold" S.A. Iași, accidentul s-a produs în comuna Probota, unde datorită neatenției (științific denumită "abordare greșită a animalului") paznicul a fost lovit cu copita de un cal. În urma leziunilor suferite în partea inferioară a corpului, paznicul a decedat la spital. În al doilea caz a fost implicat tot un paznic, salariat la S.C. "Onisem" S.A. Iași, care datorită consumului de băuturi alcoolice, s-a autoaprins prin folosirea unui mijloc de încălzire (reșou) improvizat. Dintre cele 25 de accidente care au condus la incapacitate temporară de muncă, cele mai multe au avut loc în industria alimentară și a băuturilor alcoolice, în agricultură, construcții și industria de mașini și echipamente.

Ing. Andrei Albulescu a mai adăugat că s-au mai finalizat și alte dosare cu 2 accidente mortale în afara muncii, la S.C. "Specon" S.R.L. Iași și S.C. "Moldoforest" S.A. Iași., 3 decese patologice, la S.C. "Scudas" S.A. Pașcani, R.A.J.D.P. și R.A. "Romsilva", filiala Iași și 2 accidente de muncă cu posibilitate de invaliditate de muncă la S.C. "Moldoforest" S.A. Iași și S.C. "Agrotransport" S.A. Iași. **(C.S.)**

Ieșenii au inventat o nouă ocupație

Călăuză pentru cei care vor să plece în Germania

Una dintre ocupațiile noi apărute după 1989, este cea de ***CĂLĂUZĂ*** - persoană care trece peste frontieră, în mod fraudulos, grupuri de persoane. În numărul de luni al unui cotidian ieșean, la rubrica anunțuri "Diverse" s-a putut citi următorul mesaj: ***"Călăuzesc persoane în Germania, trecere sigură, prețul minim al anului. Rog și garantez seriozitate"***, în final fiind publicat și un număr de telefon.

Verificînd acest anunț, am aflat că cei care au lansat mesajul fac parte dintr-o rețea specializată ce asigură trecerea frauduloasă a frontierei în Germania contra sumei de 100 mărci germane, drumurile spre destinație fiind programate în funcție de cereri. Reporterul ***"Monitorului"*** prezentîndu-se drept un potențial amator de trecere frauduloasă în Germania a reușit să afle de la una din călăuze cum se procedează: ***"Se pleacă din Iași cu o excursie ce costa 60.000 lei și 10 dolari. Acum se pleacă din Suceava și costă numai 35.000 lei. Din Suceava se pleacă la ora 4,30 și se ajunge în Polonia după-amiază. Apoi se ia un tren pînă în apropierea graniței polono-germane. Prețul pentru această călătorie este de 20-30 de mărci de persoană. De la graniță mai sînt aproximativ 5 minute de mers pe jos, dar eu nu vă las pe graniță, îmi asum responsabilitatea să vă duc pînă în primul oraș. În mod normal se iau peste 200 de mărci, dar la prețul meu am deja un caiet plin cu numere de telefon ale solicitanților. Am trecut și 20 de persoane odată; au fost și femei și copii și bătrîni"***. Avînd în vedere faptul că persoanele ce trec granița fraudulos în Germania sînt cetățeni români și comit astfel infracțiuni pe teritoriul altui stat, am solicitat o reacție de la Biroul de Presă al Poliției Județene Iași, referentul de specialitate ***maior Ioan Bodia*** declarînd că Poliția poate lua act de anunțul respectiv, dar nu poate sancționa o intenție declarată în presă: ***"Ca să mă pronunț pe un text de ziar este mai greu. Ce înseamnă a călăuzi? Știm așa la modul general, dar nu știm la ce s-a referit cînd a folosit vorba asta de a călăuzi. Intențiile nu se pedepsesc. Cu siguranță asemenea anunțuri sînt avute în vedere, dar de aici pînă la a te pronunța cu privire la comiterea unui fapt e distanță"***. **(Nicolae MANOLIU)**

Ca să scape de instrucție în armată

Sute de tineri se declară "Martori ai lui Iehova"

■ *ei sînt puși zilnic să spele vase și să curețe cartofi*

În ultimele săptămîni, Secretariatul de Stat pentru Culte (SSC) se confruntă cu o situație mai puțin obișnuită: de la unitățile militare situate în toată țara sosesc liste cu numele și prenumele a sute de recruți care se pretind a fi "martori ai lui Iehova". Comandanții unităților doresc să afle de la SSC dacă respectivii sînt sau nu membri ai grupării respective, avînd în vedere faptul că "martorii lui Iehova" refuză să folosească orice armă. De la conducerea SSC am aflat că nu există o listă nominală cu cei care fac parte din grupul religios respectiv însă numărul mare al celor înscriși pe liste de către unitățile militare indică sigur faptul că foarte mulți tineri se declară "martori ai lui Iehova" chiar dacă nu sînt pentru a scăpa de instrucția cu armament. Deoarece în România serviciul militar este obligatoriu, cei care se declară "martori" sînt puși la munci pașnice: spală vase, curăță cartofi etc. **(Nicolae MANOLIU)**

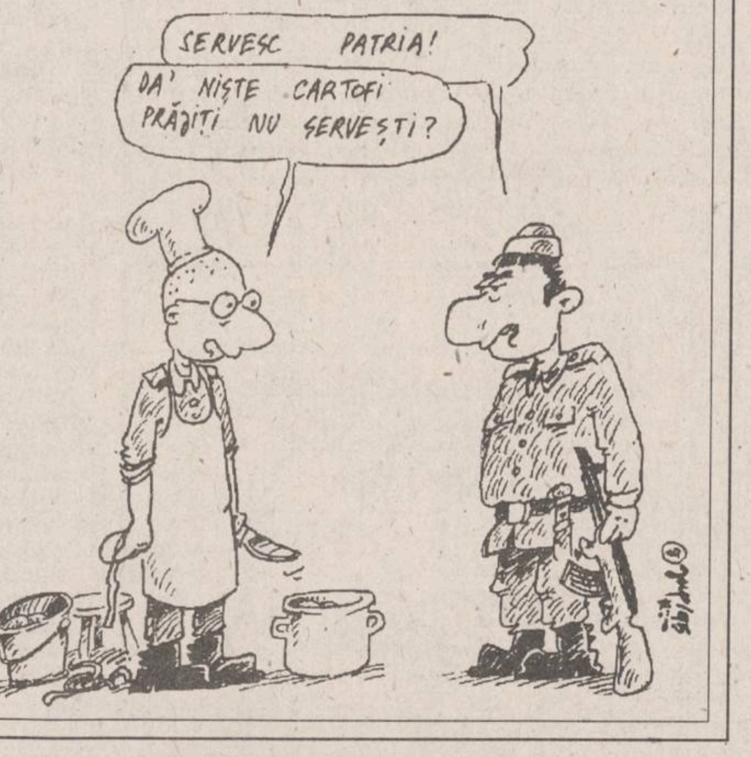
SERVESC PATRIA!
DA' NIȘTE CARTOFI PRĂJIȚI NU SERVEȘTI?

Unei fete i s-a extras un chist de 12 kilograme

La începutul săptămînii trecute, medicii Clinicii de Obstetrică și Ginecologie din cadrul Spitalului "C.I. Parhon" din Iași au efectuat o intervenție chirurgicală destul de rară, prin care s-a efectuat extirparea unui chist ovarian de 12 kilograme. Pacienta ***Cristina S. (19 ani)***, din comuna Cotnari, județul Iași, suferă de oligofrenie, avînd aspectul fizic al unui copil de 12 ani, iar dezvoltarea intelectuală fiind asemănătoare copiilor de 3 ani. Înainte de operație, tînăra avea o greutate de 40 de kilograme.

Dr. Ivona Anghelache Lupașcu, medicul care a efectuat intervenția chirurgicală a precizat că chistul era localizat pe ovarul stîng și ocupa aproape tot abdomenul. ***"Drama acestei fete este imensă. Face parte dintr-o familie săracă, cu 6 copii, iar mama ei care se ocupa de ea a murit în urmă cu o lună. Nu știu cum de s-a ajuns la această situație. Asta dovedește că fata nu a fost de multă vreme supusă unui control medical riguros, ceea ce este inadmisibil mai ales că este vorba de un caz de oligofrenie severă. Cristina S. a fost externată, ea aflîndu-se acum în afara oricărui pericol"***, a specificat dr. Ivona Anghelache Lupașcu.

Medicii clinicii au întîlnit foarte puține cazuri în care femeile tinere să prezinte chisturi atît de mari. ***Dr. Cristina Anton***, medic la această clinică își aduce aminte că în urmă cu cîțiva ani a întîlnit o astfel de afecțiune la o fată de numai 16 ani. ***"Tatăl fetei a adus-o la spital plină de vînătăi. Crezuse că este gravidă și o bătuse zdravăn. Era vorba însă de un chist uriaș care a fost extirpat"***, a spus dr. Anton. **(C. GRIGORAȘ)**

S.C. BURSA MOLDOVEI S.A

Piața Unirii nr. 5, telefon 212050, 211808

ÎN COLABORARE CU:
Universitatea Agronomică Iași,
Fundația "Satul Românesc",
Liga Studenților din Universitatea Agronomică

ORGANIZEAZĂ
A DOUA CONFERINȚĂ DE LUCRU DEDICATĂ
RINGULUI NAȚIONAL AGRICOL
activ în BURSA MOLDOVEI IAȘI

ÎN PROGRAM:
Conferințe, comunicări, dezbateri, prezentarea "Proiectului de colaborare și parteneriat la Ringul Agricol", demonstrație publică pentru o tranzacție la ringul Bursei.
INVITAȚI:
Specialiști și cadre de conducere din sectoarele rădăcinoaselor, oleaginoaselor, plantelor tehnice și zootehnie.
LOCUL : Aula Universității Agronomice Iași
DATA: 14.04.1995 Ora: 11⁰⁰

AVATTI Industries SRL
Str. Tătărași 60-62 Iași, ☎ 17.40.54

proiectează și execută
amenajări interioare
(tavane false, pereți despărțitori, placări în sistem GIPS-CARTON)
→ prețuri imbatabile
→ durata de execuție de 5 ori mai mică decît prin procedee umede
→ ambianța la standarde ocidentale
TIMPUL COSTĂ BANI!

A APĂRUT
Supliment GENETICA
NORD-EST MAGAZIN
săptămînal de informatie științifică
• Anul 1 • Nr 6 • 14 - 22 aprilie 1995 • 16 pagini 300 LEI •
OMUL COMPUTER
specialiștii japonezi lucrează în secret la un proiect care va revoluționa domeniul informaticii:
calculatorul comandat cu ajutorul undelor cerebrale
Pag. 5
Cel mai mic motor electric din lume
Pag. 3
CASTRAVETELE MIRACULOS
PAGINA 2
O constatare stupefiantă
Roma antică a fost distrusă de țînțari
PAG. 6

Cumpărînd pînă de Paște un TV color NEI veți primi un bilet de participare la tombola care va restitui cîștigătorilor contravaloarea televizorului.

• TV COLOR:
THOMPSON; PLATINIUM; SHARP; GRUNDIG; ORION; AUDISONIC; GOLDSTAR; ROYAL

SC DIVAS IMPEX SRL
Str. G. Ureche nr. 3, bl. W. Mărăcineanu -parter (în spatele Tribunalului, deasupra magazinului TOP MODA).
Telefon 117830, 115923.
Program: 9-17, sîmbătă 9-12

Cu adevărat, cele mai mici prețuri din Iași!

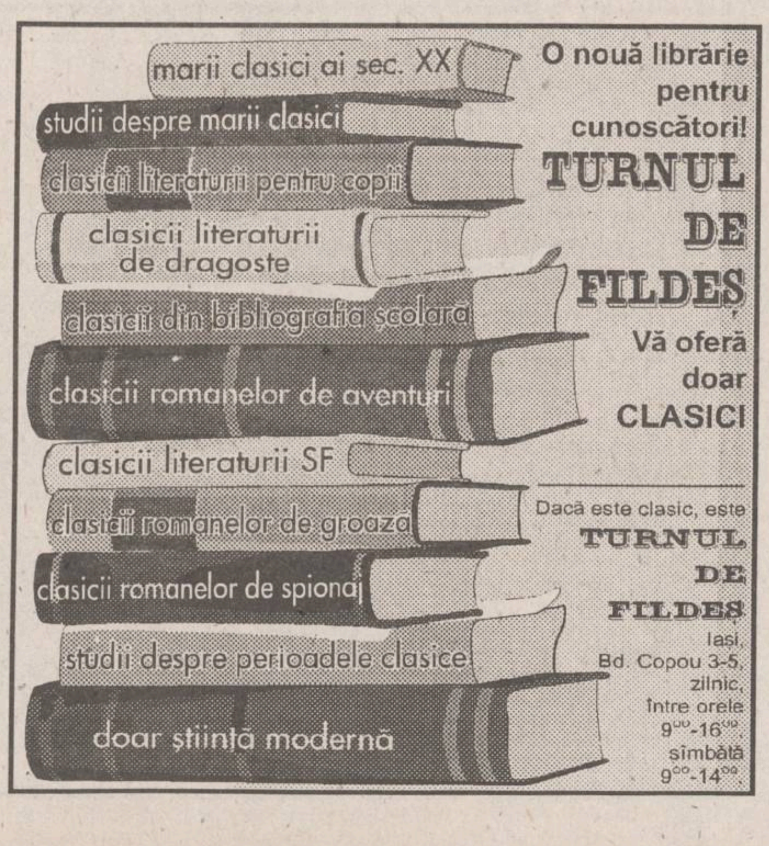
O nouă librărie pentru cunoscători!
TURNUL DE FILDEȘ
Vă oferă doar CLASICI

marii clasici ai sec. XX
studii despre marii clasici
clasicii literaturii pentru copii
clasicii literaturii de dragoste
clasicii din bibliografia școlară
clasicii romanelor de aventuri
clasicii literaturii SF
clasicii romanelor de groază
clasicii romanelor de spionaj
studii despre perioadele clasice
doar știință modernă

Dacă este clasic, este TURNUL DE FILDEȘ
Iași, Bd. Copou 3-5, zilnic, între orele 9^{00}-16^{00}, sîmbătă 9^{00}-14^{00}

“Paranoia face parte din structura de personalitate a fiecăruia dintre noi”

■ *este de părere psihiatrul ieșean Constantin Romanescu*

***PARANOIA** (para - alături de; noia - normalitate) nu este numai boala cu cel mai mare efect social, ea este un adevărat fenomen care preocupă psihiatrii din lumea întreagă. Din punct de vedere clinic boala este rară, lipsită de orice alte simptome, în schimb, reacțiile paranoice sînt frecvente.*

Nicolae Ceaușescu a fost, în opinia psihiatrului Constantin Romanescu, un caz clinic foarte clar de paranoia

Oamenii care fac, uneori, istoria

“Paranoicii sînt uneori oameni care fac istoria - apreciază *conf. dr. Petru Boișteanu*, directorul Spitalului de psihiatrie “Socola”. *Ei ori sînt lideri ai societății, ori opozanți ai acesteia. Aceștia au o energie deosebită, sînt urmăriți de idei obsedante cu conținut luminos, plăcut și, de obicei, în acțiunile lor pleacă de la premise exacte și ajung la concluzii false. Extrem de perseverenți, paranoicii au puterea de a conduce masele, aflîndu-se întotdeauna în fruntea acestora, fiind practic împinși în față de diferite evenimente fie că este vorba de revoluții, războaie, prefaceri sociale. Influența lor este teribil de nocivă; cu cît sînt mai buni oratori (Hitler, Stalin, Kim ir Sen, Codreanu), cu atît mai mult se induce o psihoză în masă”.* Spre deosebire de celelalte boli psihice care se conturează deja pînă la vîrsta de 15 ani, paranoia apare întotdeauna după vîrsta de 20 de ani. Surprinzător, paranoicii pot fi întîlniți oriunde: pe stradă, la catedră, în diferite instituții unde ocupă funcții de conducere, dar niciodată în spitale, ca pacienți. Ei nu acceptă să se interneze, refuză orice încercare de psihoterapie pentru că sînt convinși că sînt perfect sănătoși. Mai mult decît atît, în psihiatrie sînt citate cazuri cînd bolnavi de paranoia nu numai că au dat în judecată medicii care le-au pus acest diagnostic, dar au și convins judecătorii cîștigînd procesele. Poate și din acest motiv, pe foile de observație din spitalele de psihiatrie nu există singur diagnosticul de paranoia. Specialiștii psihiatri au ajuns la concluzia că cei mai mulți paranoici pot fi întîlniți în lumea cercetătorilor. Ani de zile un reputat medic ieșean a fost preocupat doar de descoperirea unui medicament capabil să vindece orice boală. O dată încheiată munca de cercetare, medicul respectiv, convins de rezultatele miraculoase ale medicamentului său a încercat să-l omologheze. Refuzul primit nu l-a descurajat, apreciindu-l ca pe o tentativă de a i se fura invenția prin minimalizarea calităților preparatului său. Prof. dr. Constantin Romanescu este de părere că paranoia este o boală înșelătoare, existînd de multe ori riscul ca unele idei extraordinare să fie bănuite drept paranoice.

Prof. dr. Constantin Romanescu

Un ieșean a încercat să construiască un pod de la București la New York

“Paranoia face parte din structura de personalitate a fiecăruia dintre noi - menționează prof. dr. Constantin Romanescu. *O structură socială rigidă poate favoriza exacerbarea unor personalități care pot provoca adevărate cataclisme sociale ducînd la o robotizare a societății. Relevantă este în acest sens reacția poporului chinez la moartea lui Kim in Sen. Tocmai de aceea eu cred că mandatele pe viață ale unor președinți pot conduce la apariția paranoiei ca boală, dar și mai grav la inducerea reacțiilor paranoice în masă”.* Ca o caracteristică, paranoicii sînt lipsiți de simțul umorului. În schimb, paranoicii pornesc deseori de la premise adevărate axate pe marile descoperiri științifice, de aici și dificultatea descoperirii bolii. Nu și în cazul unui inginer constructor din Iași care a încercat ani de zile să convingă autoritățile române că el poate construi fără probleme un pod de la București la New-York. Proiectele sale erau perfect susținute cu schițe și calcule, dar construcția era irealizabilă. În afara acelei obsesii, inginerul era un om absolut normal. *“De obicei* - a precizat conf. dr. Petru Boișteanu - *tematica paranoicului este îndreptată spre o anumită direcție. În rest, el este un om normal”.* Cazul unui individ din Hîrlău a făcut ceva vîlvă în urmă cu un an, tulburînd liniștea locuitorilor acestui oraș. Pentru o perioadă de timp, acesta a reușit să-și convingă concetățenii că are capacitatea de a provoca îmbolnăvirea unor persoane pe care, bineînțeles, tot el le stabilea și chiar moartea acestora. O situație oarecum similară este cea a unui englez care a pretins toată viața sa că poate teledinamita obiective din lumea întreagă. Era suficient, susținea englezul, doar să se concentreze asupra clădirii care urma să sară în aer și, în cîteva secunde, dorința devenea realitate.

Boala lui Nicolae Ceaușescu s-a agravat cînd a ajuns președintele țării

Și totuși, în opinia prof. dr. Constantin Romanescu, cazul cel mai cunoscut de paranoia îl constituie Nicolae Ceaușescu. *“Ceaușescu reprezintă un caz clinic foarte clar pentru mine. Om «însemnat» din naștere cu un deficit cerebral minor (defect neurologic exprimat printr-o serie de tulburări de coordonare a mișcărilor, de exprimare și de limbaj), i s-a dezvoltat pe parcurs un sindrom megalomaniac (paranoiac). Deviația paranoiacă a personalității sale a fost determinată de dorința involuntară de compensare a sentimentului de frustrare. Boala s-a agravat și mai mult în momentul în care a ajuns președintele țării, avînd drept cel mai apropiat sfătuitor pe propria nevastă. Ea, femeie foarte simplă, neputînd aprecia corect împrejurările care au propulsat-o, s-a luat în serios. A devenit o megalomană. Megalomania este rareori înfrîntă de bun simț. Nu a fost cazul aici. Este, după părerea mea , cea mai dureroasă și ridicolă poveste din istoria noastră. Ba chiar un unicat mondial”.* Pentru paranoia nu există nici un tratament. De altfel este și greu să tratezi o persoană care este convinsă că este perfect sănătoasă. Conf. dr. Petru Boișteanu consideră că singurul remediu al bolii constă în apariția unei societăți într-atît de conștiente și educate încît să poată face distincție la timp între un adevărat lider și un paranoic. *“Din păcate, a mai menționat directorul spitalului de psihiatrie «Socola», acest lucru este foarte puțin probabil, aceasta însemnînd că și în continuare, paranoia va fi o problemă medicală, dar și socială universală”.* **(Mihaela CĂNĂNĂU)**

MONITORUL INTERN

După schimbarea statutului

Economiile populației la CEC ar putea să nu mai fie garantate în totalitate de către stat

Noul statut de funcționare a CEC, înaintat spre aprobare Băncii Naționale și Ministerului de Finanțe, prevede condiția garantării în totalitate de către stat a economiilor populației depuse la CEC, dar Guvernul s-ar putea să nu mai acorde această condiție. *“Noi dorim ca noul statut de funcționare a CEC să fie discutat în Parlament, iar decizia privind garantarea economiilor să fie luată de acest for legislativ”*, a declarat agenției Mediafax *Constantin Andreescu*, vicepreședinte CEC. Pe de altă parte, prin Memorandumul de Înțelegere încheiat în decembrie 1994 între România și Comunitatea Europeană privind un împrumut pe termen mediu de 125 milioane ECU, Guvernul se angajează să îndeplinească anumite criterii de ajustare structurală. Unul din aceste criterii prevede ca economiile populației depuse la CEC să nu mai fie garantate în totalitate. *“În vederea sporirii concurenței pe piața depozitelor populației, se vor fi realizat progrese satisfăcătoare în ceea ce privește înlocuirea schemei de garantare nelimitată de către Guvern a depozitelor la CEC printr-o schemă de garantare limitată a depozitelor persoanelor fizice la toate băncile, inclusiv la CEC”*, se menționează în Memorandum. Se pare că această condiție este împărtășită și de băncile comerciale române, care ar dori înființarea unei Case a Riscului, care să garanteze 75% din economiile populației depuse în tot sistemul bancar. Constantin Andreescu a declarat că prin noul statut, CEC solicită aprobarea efectuării tuturor operațiilor bancare. *“Noi dorim să ne transformăm într-o unitate bancară, să facem toate operațiunile, inclusiv în valută, să facem afaceri cu agenți economici și cu bănci din străinătate”*, a menționat oficialul CEC. În prezent, 90% din operațiunile CEC constau în atragerea depunerilor și plasarea acestora la bănci. Restructurarea CEC reprezintă și o condiție asumată de autoritățile române prin Memorandumul încheiat cu FMI.

Pentru dezvăluire de secrete militare

Traian Perlog va fi judecat de Curtea de Apel Alba Iulia pentru trădare

Traian Perlog va fi judecat de către Curtea de Apel Alba Iulia pentru tentativă la infracțiunea de trădare prin transmiterea de secrete. În ianuarie 1995, Traian Perlog a încercat să procure diverse date și informații cu caracter militar și din domeniul administrației, pentru a le transmite în străinătate. În acest scop, Perlog a intrat în legătură cu foste cadre militare. El urma să transmită informațiile cetățeanului german Wolf, pe care Traian Perlog îl cunoscuse în timpul șederii sale în R. F. Germania, în perioada 1988-1991.

În lipsă de altceva

Ionel Gogoț aprindea focul în sobă cu trotil furat din poligonul Jegălia

Surse din cadrul Parchetului de pe lîngă Tribunalul Județean Călărași au informat că Ion Gogoț a fost reținut, miercuri, după ce polițiștii au găsit în locuința sa, din comuna Perișoru, 1,5 kg de exploziv. În declarațiile date anchetatorilor, Gogoț a recunoscut că și-a însușit substanța explozivă din poligonul de încercări al MApN de la Jegălia. Tînărul de 24 de ani a adăugat că a scos trotilul dintr-un proiectil rămas neexplodat în timpul unei ședințe de trageri și că folosea explozivul pentru a aprinde focul în sobă.

Vineri, la ora 23.00

Sabrina va cînta la Cabaretul “Melody”

Vineri, 14 aprilie, de la ora 23.00, cunoscuta cîntăreață Sabrina va susține un recital la Cabaretul “Melody”. Ea va sosi în România vineri, la ora 15.40, fiind invitată la deschiderea Cazinoului “Lido”, eveniment care va avea loc cu începere de la ora 21.00. La ora 18.30, Sabrina va susține o conferință de presă la Cabaretul “Melody”. **(Mediafax)**

LUMEA PE DOS ■ LUMEA PE DOS ■ LUMEA PE DOS ■ LUMEA PE DOS ■

Cărutașul amendat

Leonte Mihai, de 23 de ani, din Iași, a parcat neregulamentar căruța în Centrul Civic Iași, la intersecția străzilor Agata Bîrsescu cu Sf. Sava, depozitînd pe trotuar furaje și alte gunoaie. Pentru fapta sa a fost amendat cu 25.000 lei de către gardienii publici, în conformitate cu Hotărîrea 97/1994 privind ordinea și curățenia în municipiul Iași.

Spînzurat cu un ciorap de damă

După mai multe tentative nereușite de sinucidere, ***Florentin Trifan***, de 43 de ani, a fost găsit spînzurat într-o magazie anexă a locuinței din strada Sălciilor nr. 40. Florentin Trifan era în divorț cu soția sa, motiv pentru care a încercat de mai multe ori să se sinucidă, dar de fiecare dată a fost împiedicat în acțiunea sa de soacră sau de copiii săi. De la Biroul de Presă al Poliției am fost informați că Florentin Trifan s-a spînzurat cu un ciorap de damă după ce a consumat o mare cantitate de băuturi alcoolice.

Fasolă a furat cartofi din beci

Dan Fasolă din Valea Seacă a fost arestat pentru că în seara de 10/11 aprilie a furat 200 kg de cartofi din beciul lui Panaite Andronache, de 80 de ani, domiciliat în aceeași comună cu hoțul. Poliția continuă cercetările privind împrejurările în care s-a produs furtul. **(A. ALEXANDRU)**

Cerere refuzată

Mihai Predescu și Vasile Tolscvai rămîn în Penitenciarul Jilava

Mihai Predescu și ***Vasile Tolscvai***, acuzați pentru luare de mită, vor rămîne în continuare în Penitenciarul Jilava. Curtea Supremă de Justiție a respins, miercuri, cererile celor doi inculpați de punere în libertate sub control judiciar. Predescu și Tolscvai au fost arestați pe 13 septembrie 1993, în cursul unui flagrant de luare de mită organizat la sesizarea lui Nicolae Bartulov, director comercial la Rio Soft Drink. Acesta declarase Poliției că redactorii TVR i-ar fi cerut suma de 150.000 de dolari pentru producerea și difuzarea unui spot publicitar al firmei sale. În prima instanță, Tribunalul București i-a condamnat pe Predescu și pe Tolscvai la patru și, respectiv, cinci ani închisoare pentru luare de mită. Prin sentința din 20 decembrie 1994, Curtea de Apel a schimbat încadrarea juridică a faptei și i-a condamnat pe Predescu și Tolscvai la 2 ani, respectiv 2 ani și 8 luni închisoare pentru infracțiunea de înșelăciune. Parchetul General a atacat această ultimă sentință, considerînd neîntemeiată schimbarea încadrării juridice din luare de mită în înșelăciune. Dosarul va fi judecat în fond la data de 31 mai a.c. **(Mediafax)**

REGIA AUTONOMĂ DE TRANSPORT ÎN COMUN IAȘI

Stimați călători!

☑ Folosind abonamentele pe mijloacele de transport în comun, economisiți timp și bani: prețul unui abonament pentru salariați reprezintă 50% din costul lunar al călătoriilor cu bilete, iar pentru elevi, studenți și pensionari reducerea este de 75%. Evitați astfel situații conflictuale cu controlorii RATC.

☑ Biletele de călătorie se eliberează la toate tonetele și dispeceratele RATC, cît și în mijloacele de transport în comun.

☑ Biletul trebuie compostat imediat după urcarea în mijlocul de transport.

☑ Nu călătoriți pe scări - vă expuneți la accident.

LIVIUS *În lumea calculatoarelor, aveți nevoie de un prieten !*
Str. Fătu nr. 1A 6600 IAȘI-ROMÂNIA
telefon 032/11.22.21, fax 032/11.22.21
Calculatoare **EVEREX, HiTech** Monitoare **PHILIPS**
Imprimante: **HP, EPSON, SEIKOSHA**
Harddisk-uri **Western Digital, Seagate**
Programe de contabilitate **CIEL**
Componente, accesorii, consumabile
Prețul corect al calității
fără compromis asupra serviciilor !
LIVIUS, telefon / fax: 11.22.21

Flori,
aranjamente florale,
felicitări și cadouri,
specifice
Sărbătorilor de Paște.
DECORA

Este visul oricărui ieșean de a citi un nou cotidian
PUTERNIC ! ECHIDISTANT !
DINAMIC ! INCORUPTIBIL !
COTIDIANUL
Observatorul DE IAȘI
REALIZAT DE DORIAN OBREJA
ȘI CEI MAI BUNI REDACTORI ȘI SPECIALIȘTI
CARE AU FĂCUT "24:ORE"

SOCIETATEA COMERCIALĂ **scm** STANDARD COMERCIAL MOLDAVIA
Str. Bradului nr. 5, IAȘI Telefon 032/122850 Fax 032/127937
Societate mixtă româno-germană cu capital privat, specializată în prelucrarea lemnului, scoate la concurs următoarele posturi:
INGINER cu experiență în organizarea producției
ECONOMIST cu experiență în programare pe calculator
TEHNICIAN sau MAISTRU
RECEPȚIONER CHERESTEA
Au prioritate solicitanții care au lucrat sau lucrează în domeniu.

MOLDOMOBILA
Str. Bucium nr. 34
scoate la concurs:
• **2 posturi de zidar**
• **1 post de fierar betonist**
Cererile se depun la registratura societații pînă la data de **17.04.1995** inclusiv, însoțite de xerocopie a actului de calificare.
Concursul va avea loc pe data de **19.04.1995**, ora 9,00.

APELAȚI CU ÎNCREDERE LA SERVICIILE TAXIURILOR DE STAT
TAXICOM
Taxiurile noastre pot fi recunoscute cu ușurință datorită casetelor "MONITORUL" sau "Capital" pe care NUMAI NOI le avem.
OFERIM RAPIDITATE, CONFORT ȘI CELE MAI MICI PREȚURI PE KILOMETRU
550 LEI/km - tarif unic (zi, noapte)
S.C. TAXICOM S.A. IAȘI
asigură:
■ Spălarea autoturismelor ■ Servicii de reparații și deservire tehnică (schimbarea uleiului) ■ Vopsitorie totală sau parțială;
Tarifele avantajoase satisfac pretențiile dumneavoastră.
Tel. 953
sau 146593

POLIROM SA
SPECIALIZATĂ ÎN
TIPAR OFFSET,
OFERĂ CLIENȚILOR SĂI:
- ETICHETE PRODUS
- AMBALAJE DIN CARTON (UN SINGUR STRAT)
- REVISTE
- PLIANTE

naturalețea culorii
IAȘI
Calea Chișinăului nr. 32
Telefon/Fax: 032/230485

Încercînd să apere interesele celor care i-au votat

Partidele pro-guvernamentale dau cîștig chiriașilor din casele naționalizate

■ *foștii proprietari nu-și vor putea recupera fostele locuințe decît dacă oferă chiriașilor una similară*

După încă două zile de dezbateri aprinse la proiectul Legii caselor naționalizate, coaliția majoritară a reușit să impună, prin cîteva amendamente noi, îngrădiri foștilor proprietari. Criticată de Opoziție, forma adoptată ieri de Camera Deputaților este mai aspră decît varianta Senatului.

Românii din diasporă care mai au cetățenie română pot beneficia de prevederile legii, dacă în termen de șase luni de la intrarea acesteia în vigoare își stabilesc domiciliul în țară.

Amendamentul acesta a fost maximul realizat de Opoziție, care a încercat să îndulcească rigorile proiectului. Cei care nu mai au cetățenie, fie că au renunțat la ea, fie și-au pierdut-o siliți de regimul comunist, nu pot căpăta o locuință și nici nu vor fi despăgubiți. ***"Acești oameni n-au decît să se descurce și să-și cumpere casă. Soarta lor nu ne interesează"***, declara ***Ovidiu Iosif***, deputat P.U.N.R.

În legătură cu foștii proprietari din România, Răzvan Dobrescu, deputat P.N.Ț.-C.D. și George Stancov, deputat P.D., au încercat să propună o soluție de compromis care să protejeze atît proprietarii cît și chiriașii.

"Niște beneficiari ai fostului regim comunist și beneficiari ai actualului regim caută să se împroprietărească în mod aproape gratuit. Este vorba și de deputați care beneficiază direct împreună cu rudele, grupurile de prieteni de familie sau prieteni politici. Este un lucru foarte grav, pentru că aceasta este corupție", declara ieri Răzvan Dobrescu.

Pentru a cumpăra apartamentele, chiriașii trebuie să achite un avans de 30% din valoarea lui, restul urmînd să fie plătit în rate lunare eșalonate pe 15 ani, cu o dobîndă reprezentînd jumătate din dobînda de referință a Băncii Naționale.

Acuzația Opoziției este că majoritatea parlamentarilor și politicienilor din partidele pro-guvernamentale și a membrilor administrației actuale locuiesc în astfel de case naționalizate și că doresc o lege care să-i protejeze și să le permită să și le cumpere.

"Nu dețin date cu cîte persoane din partidul nostru dețin case naționalizate", afirmă deputatul P.D.S.R. Mihai Tînjală.

Acesta însă nu consideră că toți chiriașii vor fi mulțumiți, deci nu s-a urmărit favorizarea acestora în dauna proprietarilor.

Ei au propus restituirea locuințelor foștilor proprietari cu condiția obligării prin lege să prelungească pe cinci ani contractele chiriașilor. Amendamentul a fost însă respins.

Deputatul Răzvan Dobrescu consideră că nici măcar chiriașii nu sînt pe deplin protejați. ***"Este o demagogie populistă, ceea ce se face. O demagogie în scopul captării de voturi."***

În varianta adoptată ieri, legea prevede că foștii proprietari pot dobîndi un singur apartament, numai în cazul în care locuiau în el pînă la data de 22 decembrie 1989. Această precizare, impusă de Eugen Nicolicea, deputat P.D.S.R., face inoperant orice schimb de locuință prin care foștii proprietari s-au mutat după 1989 ca chiriași în casele lor, în speranța că astfel le vor redobîndi.

În cazul chiriașilor, contractele le vor fi prelungite pentru încă cinci ani, timp în care nu pot fi evacuați de foștii proprietari decît în anumite condiții: dacă refuză o locuință corespunzătoare oferită în schimb de proprietar și dacă a subînchiriat locuința fără consimțămîntul proprietarului.

Chiriașii pot cumpăra casele naționalizate în care locuiesc și care nu sînt restituite foștilor proprietari. ***"Proprietarii nu vor fi mulțumiți pentru că o bună parte dintre ei nu va primi în totalitate imobilele, dar și chiriașii vor fi nemulțumiți, pentru că unii dintre ei nu vor putea cumpăra apartamentul, rămînînd la mîna foștilor proprietari, care vor fi acum proprietari"*** a declarat deputatul P.D.S.R. Mihai Tînjală.

Deputatul P.D. George Stancov a încercat să propună un compromis, refuzat cu fermitate de alianța pro-guvernamentală

Dezbaterea legii, întreruptă ieri, va continua astăzi de dimineață în plenul Camerei Deputaților.

(Pavel LUCESCU)

---

monitorul financiar

Cursul de referință al BNR
valabil pentru 13.04.1995
1 USD = 1865 lei
1 DM = 1328 lei

Conform datelor de la FPP

Oferta publică a fost închisă la 75 de societăți comerciale

Oferta publică a fost închisă pînă în prezent la 75 din cele 111 societăți comerciale la care Fondurile Proprietății Private (FPP-uri) au oferit acțiuni contra carnete cu certificate de proprietate. Oferta a fost închisă la 21 de societăți comerciale arondate FPP I Banat-Crișana și suspendată la Romtensid SA Timișoara (la cererea FPS) și la Siderurgica SA Hunedoara (la cererea conducerii și a salariaților societății). Oferta de acțiuni a fost acoperită de cerere la toate cele 20 de societăți comerciale arondate FPP II Moldova și la 17 societăți comerciale arondate FPP III Transilvania. FPP IV Muntenia a închis anticipat oferta publică la 12 societăți comerciale, iar FPP V Oltenia, la cinci societăți. Solicitanții mai pot depune carnete cu certificate de proprietate pentru schimbul în acțiuni la 34 de societăți comerciale: 13 arondate FPP I, opt arondate FPP III, șase arondate FPP IV și șapte arondate FPP V. Perioada de subscriere pentru aceste societăți se poate prelungi, în cazul neacoperirii ofertei, cu două săptămîni, pînă pe 29 aprilie a.c.

Infuzie de capital străin

Compania Enterprise Oil a finalizat programul de testare la sonda Doina II din Marea Neagră

Enterprise Oil Exploration Ltd. și partenerii săi din cadrul proiectului de exploatare din zona maritimă a României au anunțat, marți, finalizarea programului de testare desfășurat la sonda Doina II, în Blocul XV (Midia) din Marea Neagră. Sonda Doina II este cea de a treia sondă forată pe Blocul XV din noiembrie 1994, până în prezent. Enterprise Oil este prima companie occidentală care a forat în zona maritimă a României. În timpul programului de testare, sonda a produs un debit maxim de 497.000 mc de gaz/zi. "Deși este necesar să facem o evaluare completă a informațiilor obținute în urma testelor efectuate la sonda Doina II și la cele două sonde forate anterior, sîntem foarte mulțumiți de rezultatele testului, care ne încurajează să forăm în continuare", a declarat Iain Paterson, directorul interimar al companiei. Enterprise Oil operează cu un procent de participare de 65% față de ceilalți parteneri străini asociați în cadrul Contractului de Exploatare și Împărțire a Producției, încheiat cu Rompetrol (în numele statului român), în anul 1992, care include Blocul XV (Midia) și Blocul XIII (Pelican) din zona românească maritimă. Partenerii din cadrul acestui contract (din cele 65 de procente ale Enterprise Oil) sînt Canadian Oxy Ltd. (România) - cu o participare de 30 %, OGY Petroleums (Canada) - 5 %, Arco Midia Inc (SUA), care a participat cu 45%.

Încercări de modernizare a construcțiilor

ARACO discută posibilități de îmbunătățire a confortului termic al construcțiilor

Asociația Antreprenorilor de Construcții (ARACO) a organizat miercuri o reuniune a Comitetului de strategie pentru progres tehnic în construcții. Au participat președinți ai societăților care produc sau livrează produse destinate îmbunătățirii confortului termic în construcții (materiale de izolații și finisaj, ferestre etanșe, radiatoare și alte echipamente moderne pentru construcții). Reuniunea a urmărit schimbul de idei privind realizarea economiei de energie prin îmbunătățirea izolațiilor în construcții și instalații, a declarat Petru Cmit, președintele ARACO. Cu acest prilej, Adrian Radu, decanul Facultății de Construcții din Iași, a prezentat un raport de sinteză asupra progreselor realizate în domeniul izolării termice a construcțiilor. S-au prezentat, de asemenea, materiale și soluții noi privind reabilitarea termică a construcțiilor din România.

CURSUL DE SCHIMB AL PRINCIPALELOR VALUTE
VALABIL PENTRU DATA DE 13.04-1995

Casele de schimb valutar	DOLAR SUA			MARCA GERMANĂ		
	C	V	CS	C	V	CS
BANCA AGRICOLĂ Tel. 112627	2050	2100	0%	1350	1400	0%
BANCA ROMÂNĂ pentru DEZVOLTARE Tel. 211340	1925	1990	0%	1368	1414	0%
BANCA ROMÂNĂ de COMERȚ EXTERIOR Tel. 145555	1960	2010	0%	1400,30	1436,02	0%
BANCA DACIA FELIX Tel. 145125	1980	2140	0%	1370	1490	0%
CREDIT BANK Tel. 117591	2000	2050	0%	1390	1410	0%
Casa de schimb "EDMOND" Tel. 115309	2000	2100	0%	1410	1480	0%
Casa de schimb "HIGECO" Tel. 112035	2000	2100	0%	1440	1499	0%

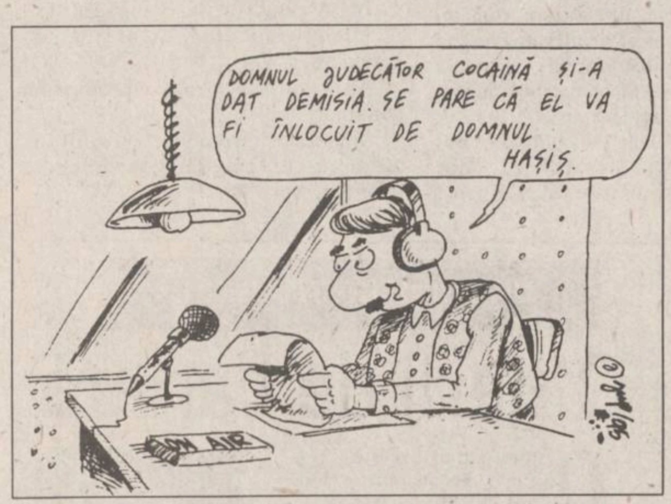

DOMNUL JUDECĂTOR COCAINĂ ȘI-A DAT DEMISIA. SE PARE CĂ EL VA FI ÎNLOCUIT DE DOMNUL HAȘIȘ.
ON AIR

Primul magistrat care afirmă că a jucat la Caritas

Aurel Cocaină s-a făcut avocat pentru a scăpa de sancțiuni

Consiliul Superior al magistraturii se va pronunța pe 12 aprilie în cazul celor 20 de judecători de la Pitești acuzați de a fi participat la unul dintre jocurile de tip "Caritas" și de a fi beneficiat peste rînd de cîștig, fiind înscriși pe o listă specială. Unul dintre ei, judecătorul Cocaină Aurică, de la Curtea de Apel, și-a înaintat demisia din funcția pe care o deține. Fenomenul retragerii din magistratură în favoarea avocaturii este destul de frecvent, manifestîndu-se cu precădere la instanțele de fond, judecătorii și tribunale, instanțe ai căror judecători nu sînt protejați de inamovibilitate. Demisia lui Cocaină este prima care survine în rîndul judecătorilor inamovibili, categorie ce se bucură de stabilitate prin garantarea independenței față de celelalte puteri ale statului. Demisia a fost înaintată ministrului Justiției, care a comunicat-o Consiliului Superior al magistraturii. De aici, cererea a fost trimisă președintelui Iliescu. Judecătorii inamovibili fiind numiți prin decret prezidențial, eliberarea lor din funcție nu poate fi făcută decît pe aceeași cale. În calitate de simplu cetățean, domnul Cocaină recunoaște acum că, împreună cu foștii săi colegi a participat la jocul de întrajutorare de pe urma căruia a cîștigat 1.200.000 de lei, adică aproape de trei ori salariul pe o lună. El mai precizează că n-a fost vorba despre o înscriere peste rînd. De altfel, timp de un an cît a fost în arest, patronul jocului, Dumitru Bădoi, n-a spus nimic în acest sens, declarațiile sale survenind abia după publicarea unor materiale în presă. Chiar și în aceste declarații Bădoi menționează că a făcut o listă specială cu judecători și procurori, fără a susține însă că au existat presiuni ale acestora pentru a-l determina să procedeze astfel. Participarea la joc nefiind interzisă prin lege, spune domnul Cocaină, magistrații s-au înscris la vedere ca toți ceilalți participanți.

"România atrage mai mult Orientul decît Occidentul" (2)

■ *articol apărut în ziarul american "Wall Street Journal" sub semnătura lui Neil King jr.*

THE WALL STREET JOURNAL
THE GLOBAL BUSINESS NEWSPAPER FOR EUROPEAN BUSINESS PEOPLE
Edited and Published in Brussels; Printed in The Netherlands, Switzerland and The United Kingdom

România este încă stîngace atunci cînd se pune problema să atragă investiții și, atît timp cît acest lucru nu se va schimba, a fi privită ca un stat occidental pare, într-adevăr, a fi un obiectiv îndepărtat. Investițiile directe care au fost făcute de Occident din 1990 abia depășesc 850 de milioane de dolari, comparativ cu cele peste 5 miliarde de dolari în Ungaria. Chiar și oficialitățile guvernamentale de frunte au o tresărire dureroasă atunci cînd își amintesc că Coreea de Sud este cel mai mare investitor străin din România, datorită plasării sumei de 158 de milioane de dolari de către DAEWOO, anul trecut. Or, resentimentele localnicilor cu privire la modul în care arabii și asiaticii au prosperat, atunci cînd atît de puțini români își pot permite să deschidă chiar și o mică dugheană, se amplifică. Străinii aduc cu ei criminalitatea - spun localnicii. Circulă o mulțime de povești xenofobe despre asasinate comise în cartiere ale gangsterilor și despre cadavre ascunse în serviete diplomat.

Însuși primul ministru Văcăroiu își recunoaște, într-un interviu, repulsia față de așa-numiții oameni de afaceri: turcii, arabii, chinezii. El explică: Desigur, nu putem face discriminări atunci cînd este vorba de bani, dar aceste forțe au jucat un rol negativ în economia noastră. Văcăroiu acuză de-a valma aceste grupuri de speculă și contrabandă. Ele nu sînt interesate decît în profitul lor. Premierul vede, totuși, acest aflux ca pe un singur balon de săpun și promite, cu timpul, pe măsură ce economia noastră se va maturiza, că ele vor dispărea în mod cert. În orice caz, acum, buzunarul domnului Agri este doldora de bani. Lui i-a mers destul de bine în cei trei ani de cînd părinții săi l-au trimis din Pakistan ca să facă avere în Europa. El posedă un apartament la un etaj superior pe o stradă liniștită. Străbate orașul într-un Mercedes galben, fabricat în 1978, și încărcat cu țigări, săpun, parfum sau orice altceva se caută în ziua aceea. "Într-o bună zi, am să mă întorc în Pakistan și o să-mi găsesc o soție - spune el - dar mai întîi vreau să economisesc 50 de mii de dolari și asta ar putea dura un pic". Ca și majoritatea prietenilor săi, adunați în jurul mesei, domnul Adri își obține profitul zilnic cumpărînd și vînzînd. Cineva spune: acum, sînt mult mai aproape de Paris și de Londra decît am fost vreodată la Islamabad. Dar, pentru majoritatea dintre ei, important nu este cît de aproape este Occidentul. Îmbrăcat cochet, într-un costum crem și cu o cravată înflorată, urmărește cu mîndrie cum se instalează un nou circuit televizat pentru restaurantul său, specializat în hamburgheri, din centrul orașului. Mulțimea dă năvală prin ușa din față. În 1990, întreprinzătorul kurd a părăsit Istanbulul, venind la București, ca să deschidă un magazin de îmbrăcăminte. Eliberați recent de tirania lui Ceaușescu, românii tocmai ieșeau dintr-o campanie economică brutală, care diminuase datoria externă a țării lor, prin reducerea drastică a importurilor și creșterea exporturilor. Cererea consumatorilor era mare atunci cînd ușile s-au deschis și oameni, ca Aktas, au fost acolo, gata să profite. ***(Va urma)***

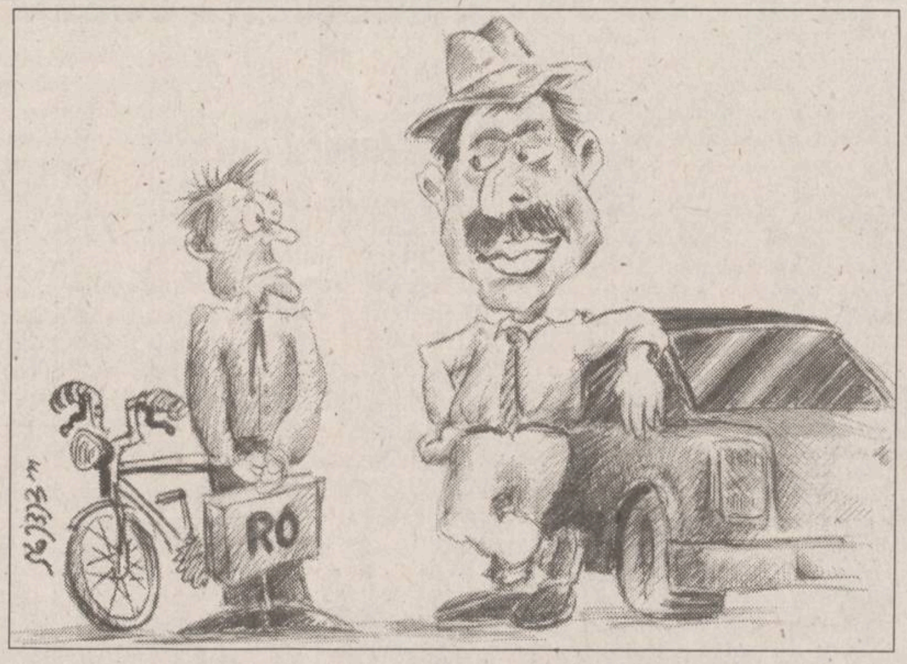

UNIVERSITATEA "AL.I.CUZA" IAȘI
ORGANIZEAZĂ CONCURS PENTRU OCUPAREA POSTULUI DE
SECRETAR I (M)
la Facultatea de Litere,
în ziua de marți, 18.04.1995, ora 9⁰⁰,
la Rectoratul Universității.
Solicitanții trebuie să îndeplinească următoarele condiții:
■ absolvent studii medii.
Înscrierile se pot face pînă la data de luni,17.04.1995, la Rectorat, printr-o cerere la cere se anexează următoarele acte:
● copii după actele de studii: - diploma de bacalaureat;
● copii după captolul al VI- lea al cărții de muncă:
● curriculum vitae;
Probele de concurs:
I. Interviu.
II. Probă de birotică (pe specificul Facultății de Litere).
III. Probă practică (mînuirea programelor de birotică pe ordinator).
IV. Probă de limbă străină - dictare și traducere din una din limbile engleză, franceză, germană.

S.C. BURSA MOLDOVEI S.A
anunță societățile interesate, că mai dispune de un pachet de 29 acțiuni, în valoare nominală de 500000 lei, fiecare, totalizînd o sumă de 13,5 mil. lei, pentru societatea de plasamente financiare BURSA DE CAPITAL.
Sumele subscrise au fost următoarele:
BURSA MOLDOVEI S.A. - 10 acțiuni
ANTIBIOTICE SA - 10 acțiuni
ANSILV SRL, Bacău - 10 acțiuni
IASICON SA, Iași - 10 acțiuni
NORD EST GROUP SRL - 12 acțiuni
ASBEER SA - 4 acțiuni
SENATOR SRL - 1 acțiune
EXPERT MOLDOVA - 10 acțiuni
SCHIC SNC - 4 acțiuni
Vărsămintele se vor efectua în cursul lunii mai.
Proiectul program poate fi procurat de la Sediul BURSEI, Piața Unirii 5, tel./fax 212050, 211808.

Aveți probleme cu afișarea prețurilor?
Utilizați POST-IT
Sînt **adezive**
Se pot **afișa și desprinde** ușor
În **culori vii** atrag ușor atenția!

IMPORTANT
CHECK
BEFORE

Procurați-le acum de la magazinele: **FRAROM, INTERELECTRIC, MOLDAVIA**
sau de la **sediul firmei**:
UNIVERSAL R.X.
Iași, str. Grigore Ureche 3, tel/fax:032/112058
3M Post-it & Scotch / Visual presentation / Data storage **Products**
3M
Authorised Dealer

pangran
Str. Chișinăului nr. 33, IAȘI
angajează prin concurs:
DIRECTOR ECONOMIC
Condiții de participare:
● *absolvent a Facultății de Studii Economice*
● *vechime în funcție de conducere minim 10 ani*
● *vîrsta maximă 45 ani.*
CONSILIER JURIDIC
● *vechime minimă în specialitate 10 ani*
● *vîrsta maximă 45 ani*
Concursul va avea loc la sediul societății din Iași, Calea Chișinăului nr. 33, în ziua de **26.04.1995**

PRODUCE PENTRU DVS
MATERIAL PUBLICITAR
PRINT COLOR
PUBLICITY DESIGN Center
STR. SAVESCU 3 IASI
TEL/FAX 032-114718
AUTOCOLANTE DIN PVC SI HIRTIE
TERMOCOLANTE
FOI SI PLICURI CU ANTET
CARTI DE VIZITA
ETICHETE
PROSPECTE
AFISE
CALENDARE
IMPRIMARI PIXURI SI BRICHETE
ECUSOANE SI LEGITIMATII PLASTIFIATE
FIRME LUMINOASE

NATIONAL PROTGUARD
societate de pază și protecție
angajează personal
- practicant al unui sport de performanță (judo, lupte, box arte marțiale etc.)
- studii: 12 clase
- înălțime: 1,70 m
- cunocător al unei limbi străine
- stagiul militar satisfăcut
- aspect fizic plăcut
- limită de vîrstă: 34 ani
Relații la Hotel UNIREA, camera 1205, de luni pînă vineri, între orele 9,00-17,00, telefon 142110.

MEDISAN
Cabinetele medicale MEDISAN 1 din str. T. Burada nr. 6, tel. 11.29.25 (lîngă Liceul de muzică) și MEDISAN 2 din str. sf. Lazăr nr. 49 tel. 23.27.53 (clădirea tipografiei Dosoftei) vă asigură servicii de asistență medicală de înaltă calitate cu specialiștii săi în domeniile: **balneologie, reumatologie, fizioterapie** - Dr. Vlad Dorin BEJAN; **boli interne, hematologie clinică** - Dr. Ecaterina TURTURENU - HANGANU; **boli de nutriție, metabolism, diabet, obezitate** - Dr. Mihaela ȘOTROPA; **cardiologie** - Dr. Gabriela OMETE, Dr. Mihai Cristian ROTAR; **chirurgie generală** - Dr. Dan COBZEANU, Dr. Alexandru GRIGOROVICI; **endocrinologie** - Dr. Cristina PREDA; **homeopatie, medicină generală** - Dr. Sanda LUDVIG, Dr. Lidya MOROȘANU; **medicină generală** - Dr. Mihaela Guțu; **neurochirurgie, neurologie** - Dr. Gheorghe SANDULESCU; **obstretică-ginecologie** - Dr. Marie-Jeanne ALDEA, Dr. Doina Ileana DAMACEANU, Dr. Maricica PAVALEANU, Dr. Lelia ZAMFIRESCU; **oto-rino-laringologie** - Dr. Dan COBZEANU, Dr. Teona SCOPOS; **psihiatrie** - Dr. Lăcrămioara Fărcășel; **dermatologie, dermatochirurgie, dermatocosmetică** (distrugerea firelor de păr de pe față), **sexologie, venerologie** - Dr. Adrian VASILCA.
Prin magazinul MEDISAN se pot procura bastoane, cîrje simple, cîrje cu 4 picioare, fotolii rulante, cadru pășitor, rolator plantar, precum și benzi autoclave pentru verificat sterilizarea, benzi adezive micropore, durapore, steri-strip, pansamente tegaderm absorbante cu fereastră, feși autoadezive,etc. Informații la tel. **23.27.53**.

EDITORIAL

Candidatura lui Nicolae Manolescu

Dorin POPA

Intr-un editorial de acum două luni în urmă, pe vremea cînd Nicolae Manolescu declara sus și tare că nu va candida la alegerile prezidențiale din 1996, scriam că acesta, de fapt, nu așteaptă decît evenimentele care să-i favorizeze depunerea candidaturii. Iată că, la ultima conferință de presă a filialei Iași a P.A.C., scriitorul Liviu Antonesei a anunțat că Nicolae Manolescu nu mai respinge ideea de a candida la președinție. Probabil că acest fapt nu a surprins pe nimeni. Toți cei care urmăresc, oricît de relaxat, viața politică românească și-au dat de mult seama că, într-adevăr, Nicolae Manolescu are temperamentul unui luptător, iar declarațiile sale de la începutul anului nu erau decît urmarea firească a respectării unei strategii proprii. Nicolae Manolescu s-a fript destul de serios la alegerile din 1992, cînd a fost primul lider care și-a anunțat intenția de a candida. Atunci, Manolescu a fost învins, în Convenție, de Emil Constantinescu. Atunci lui Manolescu i s-a imputat pînă și faptul că nu a fost membru P.C.R. pînă în 1989. Acum, P.A.C. ieșind din Convenție, liderul acestui partid poate foarte bine candida în numele partidului său, ba chiar și în numele unei alianțe electorale care s-ar putea constitui pînă la alegerile viitoare. Toți observatorii politici socotesc drept sigură o alianță electorală între P.A.C., P.L.'93 și P.D. Dacă această alianță se va constitui cu adevărat, atunci Nicolae Manolescu pare a fi cel mai probabil candidat la președinția republicii, Petre Roman și Dinu Patriciu, din cauze diferite, neavînd intenția de a candida.

E bine pentru Opoziție ca Nicolae Manolescu să candideze? Credem că da. De ce? În primul rînd, pentru că la alegerile trecute Opoziția nu a avut decît doi candidați din totalul de șase dintre cei care au participat la primul tur de scrutin: Emil Constantinescu (C.D.R.) și Caius Traian Dragomir (P.D.-F.S.N.). Apoi, este foarte probabil că o mare parte a tineretului va opta pentru Nicolae Manolescu, profesor universitar simpatizat mult de studenții săi și personalitate culturală de prim rang. Mulți tineri își vor aminti (își amintesc) bineînțeles că manualele de literatură română alcătuite de Manolescu erau (sînt) dintre cele mai reușite. Tot destul de probabil este și faptul că o mare parte dintre intelectualii României va vota cu Manolescu, pentru că, dintre toți candidații posibili, el are prestigiul intelectual cel mai evident. Bineînțeles că P.A.C are printre simpatizanți și multe alte categorii decît cele amintite pînă aici și, deci, șansele lui Manolescu sporesc. Cu toate acestea, șansele lui Manolescu nu sînt foarte mari și cred că el nici nu-și face iluzii nemăsurate, dar candidatura sa posibilă e parcă un semn de sănătate și de nepărăsire a bătăliei politice cu adversari mult mai tari, bine înfipți în capul mesei și care dispun de armate întregi de susținători mult interesați. P.A.C. ar putea deveni, cu acest prilej (alegerile din 1996) un partid de centru care să arbitreze viața politică românească, asemeni partidului fostului ministru de Externe german Hans Dietrich Genscher. Sigur că, acum, pe fondul mișcărilor de protest din București și din țară, C.D.R. vorbește despre alegeri anticipate, alegeri care ar lovi în primul rînd în Opoziție. Din păcate, C.D.R. vrea să cîștige numai de pe urma inerției politice a electoratului care, poate, încă o mai confundă cu întreaga Opoziție. Acum, P.A.C. și Manolescu ar fi, cu siguranță înfrînți în alegeri, dar, tot cu siguranță, alegerile anticipate, clamate doar de C.D.R., nu vor avea loc. Manolescu are, deci, un an de zile la dispoziție să-și pregătească temeinic propria campanie electorală și să arate, în primul rînd, că vrea, cu decizie, să ia puterea în România. Acest lucru este deosebit de important pentru că alții, mai ales cei rămași în C.D.R., par a nu dori cu nici un chip să ajungă la putere, preferînd fotoliile parlamentare - binefăcătoare - doar în postura de opozanți. Manolescu trebuie să convingă pe foarte mulți că este în stare să ia puterea și că dorește profund acest lucru. Dar, mai întîi, trebuie să se convingă pe sine de aceasta. ■

ZIUA
24 de ore din zi pentru dumneavoastră
COTIDIANUL NAȚIONAL
ZIUA
BUCUREȘTI

CAFEAUA DE DIMINEAȚĂ

"Cîntecul Iancului", ascultat în genunchi de întregul neam românesc

Aurel LEON

"Limba noastră-i limbă sfîntă, limba vechilor cazanii, care-o plîng și care-o cîntă, pe la vatra lor țăranii", cîntă mulțimea răsculată la Chișinău, apărîndu-și limba, istoria, deci ființa națională. În octombrie 1861, la înființarea ASTREI, în discursul inaugural, Timotei Cipariu atrăgea atenția asupra pericolului de care este amenințată limba. Cîțiva ani mai tîrziu, George Bariț rostea: "Studiul istoriei patriei și a naturii este pentru națiunea românească una din condițiile esențiale de viață. Dacă limba unei națiuni se numește cu tot dreptul al ei suflet, apoi istoria ei este acel mijloc minunat prin care se manifestă viața sa națională".

ASTRA (a cărei siglă deschide tableta noastră) și-a făcut un titlu de mîndrie din a urma sugestiile celor doi bărbați cu adevărat reprezentativi ai națiunii. "Slujitorii ei, observa prof. Gavril Istrati într-un eseu recent, au fost străini de orice politică de partid, de discriminări rasiale, sociale ori religioase. Ortodocși ori uniți, ei au mers, totdeauna, mînă în mînă. Ca latiniștii, mai înainte, s-au sprijinit pe masele populare pe care și le-au apropiat în activitatea pe care au desfășurat-o. Au militat pentru o largă colaborare cu scriitorii și în general cu cărturarii din celelalte provincii istorice. Mihail Kogălniceanu, Vasile Alecsandri, Alexandru Odobescu, Nicolae Iorga și mulți alții au făcut parte din rîndul membrilor de onoare ai ASTREI. ASTRA a constituit, în multe privințe, un adevărat model pentru Academia Română, care avea să ia naștere în 1867. Ea a încercat să clădească lumea din nou, cu cărămizi românești."

Avea dreptate deci Onisifor Ghibu să declare că încă de la înființare ASTRA a fost o binecuvîntare. "Această instituție a ajutat la păstrarea specificului național. ASTRA a fost o cetate a solidarității naționale". La 18 noiembrie 1994, a luat ființă la Iași Despărțămîntul "Mihail Kogălniceanu" al ASTREI, care, doar în cîteva luni a grupat, sub conducerea președintelui de onoare, prof. dr. Ioan Caproșu, circa două sute de intelectuali ieșeni, din domeniul universitar și preuniversitar. Despărțămîntul s-a implicat energic în viața culturală, realizînd, fie singur, fie în colaborare cu societățile culturale ale Iașului, peste douăzeci de acțiuni deosebite. Sub conducerea d-lui prof. dr. Dumitru Acu, președintele pe țară al ASTREI, între 20 - 27 martie 1995 toate despărțămintele au realizat un complex de manifestări în cinstea aniversării unirii Basarabiei cu patria-mamă, asupra cărora merită să ne oprim. Să-i dăm cuvîntul d-lui prof. Dumitru D. Bunea, secretar al Despărțămîntului din Iași.

Ca urmare a inițiativei și demersurilor președintelui executiv al Despărțămîntului "Mihail Kogălniceanu", doamna Areta Moșu-Țîrdea, au fost invitați și aduși peste 150 de intelectuali și tineri studioși din Basarabia - dintre care o parte erau membrii ASTREI "Onisifor Ghibu" din Chișinău - și care, în patru autocare, însoțiți de un mic grup de arrtiști ieșeni și conduși de prof. Areta Țîrdea, Dumitru Bunea, Rodica Dorobanțu și Gheorghe Enache au întreprins, între 23-27 martie 1995 o expediție culturală pe patru trasee distincte:

1. Chișinău - Iași - Suceava - Baia Mare - Șomcuta Mare - Dej - Alba Iulia - Blaj - Iași - Chișinău;

2. Bălți - Iași - Brașov - Codlea - Orăștie - Lipova - Arad - Sibiu - Cheile Bicazului - Piatra Neamț - Iași - Bălți;

3. Chișinău - Iași - Brașov - Codlea - Alba Iulia - Țebea - Hălmagiu - Gura Honț - Buteni - Moneasa - Sebeș - Sibiu - Cheile Bicazului - Roman - Iași - Chișinău;

4. Chișinău - Iași - Ruginoasa - Fălticeni - Suceava - Voroneț - Vatra Dornei - Bistrița - Dej - Turda - Alba Iulia - Făgăraș - Brașov - Cristian - Sfîntu Gheorghe - Onești - Bacău - Iași - Chișinău.

Constituirea comitetului de conducere al ASTRA Iași

Frații basarabeni au fost așteptați și întîmpinați de mii de oameni mobilizați de conducerea despărțămintelor ASTRA (Finteșu Mare, Baia Mare, Tîrgu Lăpuș, Dej, Alba Iulia, Blaj, Brașov, Cristian, Sibiu, Orăștie, Lipova, Arad, Sebeș și altele), de oficialitățile locale în frunte cu primarii și uneori prefecții, de preoți și săteni, de profesori și elevi, de zeci de formații artistice.

Tot ce s-a întîmplat a fost, în fapt, întruparea unui vis de înfrățire românească derulat pe muzica de suflet a lui Nicolae Furdui Iancu.

Invitații noștri la expediția culturală au mărturisit că au trăit pentru prima dată o asemenea stare de înălțare patriotică în înfrățirea națională, că nici nu au putut să-și imagineze faptul că dragostea de Neam și Țară pot fi atît de fierbinți ca la românii ardeleni și bănățeni; abia acum spuneau dînșii - înțeleg cum a fost posibil ca după 1000 ani de stăpînire străină, crime, jaf și politică de deznaționalizare, românii ardeleni să rămînă nealterați etnic și cultural și ce înseamnă, ce vrea să spună cu adevărat proverbul nostru "Apa trece, pietrele rămîn".

Mulțumim deci - în numele nostru și al fraților basarabeni - din inimă gazdelor noastre, care au fost despărțămintele ASTRA, autoritățile locale în frunte cu primarii și prefecții, societăților culturale și formațiilor artistice care au colaborat la realizarea acestor frumoase momente de înfrățire națională, intelectualilor și sătenilor care ne-au primit și omenit cu toată dragostea lor, I.P.S. Antonie Plămădeală, Mitropolitul Ardealului - românul basarabean cu cea mai înaltă poziție în ierarhia Bisericii Ortodoxe Române - care ne-a primit, dăruit și binecuvîntat cu toată dragostea!

Mulțumim, de asemenea, oamenilor de suflet și simțire românească care ne-au sponsorizat în această inițiativă și care reprezintă: R.A.T.C. Iași, S.C. Rodion, Tamaz, Unirea, Pangran, Coca Cola, Pepsi Cola, Baza I, T.M.C.B. Iași, A.D.I.M.E.T., M.E.C.O.M., Rafinăria Dărmănești, Electric Grup, Hotel Basarabia, Restaurantul Bucegi, Prefectura Iași, Inspectoratul de cultură Iași, Inspectoratul de cultură Vaslui, Inspectoratul școlar Iași, Arhivele Statului Iași, Muzeul Unirii, Teatrul "Luceafărul", Protopopiatul Iași, Liceul "M. Kogălniceanu" Miroslava, Liceul Materiale de Construcții, Liceul Economic nr.2, S.C. Scala și altele.

În încheiere, am dori să facem un apel către toți cei care, avînd disponibilități sufletești și intelectuale, doresc să se implice alături de noi pentru înfăptuirea idealurilor ASTRA să ni se adreseze la telefonul 146090.

În Apuseni, la orice nuntă, "Cîntecul Iancului" se ascultă în genunchi.

Apoi, mirele și mireasa merg la cununie.

Musafirii basarabeni s-au întors acasă cu cîntecele Iancului înregistrate pe casetă. ■

CRONICA ORTODOXĂ

O paradoxală continuitate

Dan CIACHIR

Se împlinesc șaizeci de ani de cînd Tipografia Cărților Bisericești strîngea în volum o suită de conferințe susținute la Fundația "Dalles" în 1934 sub genericul ***Probleme actuale în Biserică și Stat.*** Între autori - în număr de zece - nume de rezonanță, precum Gala Galaction, dr-ul Minovici, Simion Mehedinți și marele istoric bisericesc Teodor M. Popescu. Ampla intervenție a acestuia din urmă, actuală în urmă cu șase decenii, își păstrează profunzimea și prospețimea chiar și astăzi; mai ales astăzi. Desprind un citat care pune degetul pe rană: ***"Nu poate fi condus fără criterii religioase și morale statul unui popor creștin"***, iată într-un cuvînt totul. Căci ar fi aproape zadarnic ca Biserica să învețe poporul dogme și precepte creștine, dacă statul le-ar ignora sau călca. El este chemat, în însuși interesul său, să lucreze alături de Biserică la opera consolidării și ameliorării sufletești a neamului. ***El are o misiune creștină, care este însăși misiunea poporului***". (sublinierile autorului; op. cit. p. 141).

Toți cei care conferențiaseră la Dalles nu aveau cuvinte de laudă față de raportul Biserică-Stat, așa cum se înfățișa el în anul de grație 1934. Ei imputau puterii pămîntene indiferență față de starea spiritual-morală a națiunii, formalism și chiar un dezinteres rău prevestitor. Așa încît putem vorbi de o paradoxală continuitate, în sensul că sub anumite aspecte, Statul modern român a netezit calea statului comunist materialist și ateu, prigonitor pe față al Bisericii. Drumul acesta fusese început în timpul domniei lui Cuza cînd sînt dărîmate structurile statului teocratic de tip bizantin întemeiate pe simfonie între puterea lumească și așezămîntul divin-uman al Bisericii Ortodoxe. Legiurile lui Cuza seamănă, și ne cîntărim cuvintele, cu Decretul 410 din anul 1959, prin care regimul comunist decima monahismul ortodox. Iată ce se putea citi în Decretul organic privitor la regimul vieții monahale din 30 noiembrie 1864: "Nimeni nu poate intra în călugărie pînă la vîrsta de 60 de ani, bărbat fiind sau 50 de ani, în cazul femeilor (art. 1 și respectiv 3). Se exceptau de la regulă bărbații și femeile invalide ori bolnave de boli incurabile...". O altă lege din 3 decembrie 1864 impunea Bisericii Ortodoxe Române un sinod de nuanță protestantă compus din laici și episcopi cu drept egal de vot... În afară de binecunoscutele măsuri de secularizare a averilor mînăstirești, care loveau în operele de caritate bisericești și în cele culturale, Cuza mai dădea o lege, în 1865, prin care ierarhii Bisericii, episcopi și mitropoliți, erau numiți de puterea seculară.

Am dat numai cîteva exemple care ne fac să înțelegem de ce figura principelui Cuza, ateu mărturisit ca și Kogălniceanu, a fost și a rămas detestată la noi în Biserică. A trebuit să vină un rege de altă credință decît Ortodoxia, Carol I, care să arate mult mai multă solicitudine și respect față de Biserica poporului peste care domnea.

Legiuirile privitoare la Biserică semnate de Cuza, asemănătoare cu ingerințele de inspirație protestantă ale lui Petru cel Mare, care au zguduit din temelii Biserica Ortodoxă Rusă, își au sursa în puternicele resentimente anticlericale tipice generației pașoptiste despre care același Teodor M. Popescu spunea: "Au comis de aceea o nedreptate paradoxală și uluitoare, un mare păcat și contra trecutului nostru și contra bisericii și statului actual, aceia dintre bonjuriștii noștri, oameni cu merite de altfel, cari (...) au început să privească și să trateze Biserica noastră - ortodoxă și națională - așa cum au văzut că este tratată în Apus, pentru multe și grele păcate contra intereselor națiunilor, Biserica papală internațională...". (idem. p. 118)."

Putem spune că există, așadar, o paradoxală continuitate, în decurs de o sută douăzeci și cinci de ani, în atitudinea oamenilor noștri politici față de Biserică. Nu știu dacă trebuie să vorbim, sub acest aspect, de incultură politică sau religioasă, dar nu ajunge ca poporul unei țări să fie credincios: credința rușilor n-a împiedicat tragica destrămare a imperiului, altminteri teocratic, țarist. O colaborare între Stat și Biserică, un respect real acordat acesteia din urmă sînt în interesul statului. Numai că oamenii politici, și uneori și intelectualii, nu cunosc deloc istoria Bisericii naționale, biserică ce nu a căutat niciodată să i se substituie Statului.

La celălalt pol, la fel de nerealistă, și chiar primejdioasă, este invocarea polițienească a Statului actual, de către unii clerici: ei cer ajutorul statului în fața unor secte sau culte care caută aderenți ca și cum libertatea spirituală ar putea fi restrînsă în mod coercitiv. Sau ca și cum am trăi în Bizanț, unde erezia era delict contra statului întrucît slăbea unitatea imperiului.

Ceea ce putem spune este că în pofida reapariției Bisericii, atît de copios, la praznice publice, în pofida abuzului de sfeștanii și tîrnosiri mediatizate, un dialog între Stat și Biserică încă nu s-a înfiripat. Reluarea lui ar fi imperioasă, după o întrerupere de peste o sută de ani. Nu știu însă cît de pregătite sînt însă ambele părți - Stat și Biserică - pentru așezarea la masa unei reale discuții. ■

UNGHIUL DE TRAGERE

Ofițerii de carieră

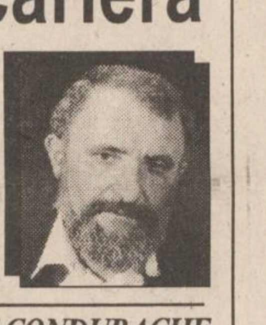

Val CONDURACHE

Ofițerii superiori din armată făceau parte, cîndva, din elita intelectuală a oricărei comunități: erau oameni citiți, unii cîntau la pian sau la un alt instrument, frecventau teatrul și opera, erau nelipsiți de la cele mai importante vernisaje și peste toate erau foarte bine plătiți. Ar trebui să știu mai multă istorie militară ca să vă dau și exemple. Pînă la 23 august 1944, militarii de carieră și în special ofițerii superiori aveau, în România, o demnitate la care se vor întoarce cu greu.

Sînt realmente convins că și acum avem militari foarte bine pregătiți profesional. Unii dintre ei, între care, se zice (nu l-am cunoscut personal), ministrul Tinca, au o ținută cu adevărat europeană. Însă armata, ca instituție, s-a degradat necontenit în perioada comunistă. Militarul nu a mai ajuns niciodată la respectul de care s-a bucurat înainte. Asta pentru că armata a fost și ea politizată. În prima etapă au fost eliminate toate cadrele crescute sub vechiul regim. "Armata populară", înființată în anii '50, a adus în față oameni lipsiți de educație, generali făcuți peste noapte din plutonieri sau sergenți și o altă disciplină, care nu se mai baza pe bărbăție, ci pe frică. În armată, tînărul care intra în lume învăța că nu este stăpîn pe sine, că poate fi umilit pînă la pragul cel mai de jos, că puterea îl scotea un nimeni, o cifră. Niciodată în viață nu am trăit un sentiment mai lipsit de mîndrie decît în armată. Și cu toate că am avut un statut privilegiat (eram apt necombatant și fusesem repartizat într-o companie obișnuită ca TR-ist - altfel zis, soldat cu termen redus, alături de "răcani" obișnuiți), am realizat pînă unde s-ar putea întinde puterea discreționară a statului comunist.

În armată, bărbatul ieșit în tinerețe învăța să se teamă și de umbra lui. N-am fost sîcîit cu instrucția, dar am văzut cum se făcea instrucția și am înțeles că acolo nu se învăța respectul ierarhiei, ci doar frica oarbă de superior, care te putea tăvăli în noroi preț de o oră pentru că așa avea el chef. "Drepți, culcat! Drepți, culcat!" Trecuseră doi ani de cînd terminasem armata și încă mai aveam coșmaruri. Spuneam că nu se învăța respectul ierarhiei; dar cum să se învețe cînd ierarhia era distrusă, cînd un secretar de partid, cu gradul de locotenent major, făcea să tremure epoletul unui locotenent-colonel?

Scriu rîndurile de față în apărarea prestigiului armatei și al ofițerilor ei. Purtăm o povară prea grea, după 50 de ani de dictatură comunistă, ca să-i învinovățim pe oameni. Cred că și ofițerii visează să se întoarcă la statutul de altădată de care, fără îndoială, au auzit. Pe mine, balul de la Clubul armatei, transmis în direct de televiziune, nu m-a revoltat. În mod normal, un bal de la clubul armatei așa trebuie să arate. O paradă de lux, de bună-stare și de civilizație. Nici măcar snobismul nu mă deranjează, el face parte, în chip natural, din imaginea unei societăți democratice. După ce s-a despărțit de primul soț (tatăl mamei), bunica a trăit aproape zece ani cu un văr al ei, ofițer superior în armata română. Ar fi vrut să se căsătorească pentru că țineau mult unul la altul, dar legea nu le-a dat voie. Bunica era contabilă la CFR, nu avea nici o zestre, nici o avere, iar ofițerilor superiori le era interzis să se căsătorească cu o femeie fără avere. Interdicția mă cam deranjează, ca orice interdicție, dar în spatele ei se ascunde un principiu de care nu am cum să nu iau seamă: un ofițer superior nu avea voie să fie sărac, să se zbată în nevoi. Nu era cazul lor: vărul bunicii avea o ordonanță, bunica angajase, în casă, două femei de serviciu. Dar salariul lui și salariul ei nu erau de ajuns ca să facă din familia lor un cămin deasupra oricăror griji și s-o așeze în protipendadă. Regulile burgheze nu erau chiar atît de rău întocmite pe cît ni le-a prezentat comunismul, prin instrumentele lui de propagandă. Instituțiile erau respectate, oamenii erau respectați. Existau destui săraci, dar niciodată atît de săraci ca-n comunism. Și dacă acum sîntem și mai săraci decît în comunism, asta nu se datorează întoarcerii la societatea de dinainte, ci tot comunismului, care ne-a lăsat moștenire o economie dezastruoasă, și lipsei de voință politică a guvernanților, care din interese electorale amînă reforma la nesfîrșit.

Nu mai știu unde, în care urbe, numele unei străzi este general Averescu. Vă mai aduceți aminte ce învățam noi în școală despre generalul Averescu? Istoria nu se scrie niciodată pentru totdeauna. ■

PUNCTE DE VEDERE

S-apropie clopotele Învierii...

Valeriu C. NEȘTIAN

Sîntem iarăși în vremea de pregătire sufletească dinaintea marelui praznic al creștinătății. Paștele este sărbătoarea Învierii, a bucuriei, a nădejdilor. Oricît de veselă, de orînduită și de curată am face casa noastră, dacă nu avem grijă să gospodărim cum trebuie și conștiința fiecăruia dintre noi, acest popas sfînt va fi palid, convențional, lipsit de adevărata lui semnificație.

Pentru unii, ideea aceasta poate să aibă ceva din prestigiul perimat al poștei cu cai sau al garderobei din timpul lui Ludovic al XIV-lea. Se cuvine însă a ține seama că ne aflăm în fața unei pravile bătrîne, a cărei respectare aduce inimii mîngîiere. Anul acesta, marea sărbătoare ne găsește mîhniți, îngrijorați, dezbinați. Multe popoare trăiesc vremuri grele. S-ar părea că Dumnezeu a trimis omenirii toate încercările. Cine ar putea vorbi astăzi de neamuri cu adevărat fericite? Noi, românii, sîntem printre cei ce sorb din adînc potirul amărăciunilor.

În preajma sacrei comemorări a Patimilor și Învierii, datoria de onestitate în gîndire ne obligă să recunoaștem că dezinteresul pentru religie, liber-cugetarea criptocomunistă, ateismul mascat ori fățiș declarat sînt realități negative cu grave consecințe asupra societăților noastre. Nu putem intra aici profund în cercetarea pricinilor. Poate a contribuit și un ritual alcătuit aproape exclusiv din ceremonialuri simbolice și abstracte, ce lunecă la suprafață, fără a face să vibreze coardele simțirii credincioșilor. Poate e de vină "raționalismul" adînc al epocii contemporane. Sigur este că starea de compromis a unei părți a ierarhiei ecleziastice, căreia îi lipsește în prezent autoritatea morală și spirituală de a-i ține legați de biserică pe toți cei botezați întru Domnul, reprezintă una din cauzele principale ale ireligiozității curente.

Iată de ce, alături de zestrea de cunoștințe consacrată de tradiția bimilenară ori de cea impusă de cerințele actualității, este trebuincioasă opera practică de purificare morală și de întărire a sufletelor, pe care pot s-o dea, într-o societate realmente liberă și democrată, instituțiile fundamentale: Biserica, familia, școala, armata. Să ne întoarcem deci la învățăturile Mîntuitorului, dar să nu-i luăm numele în deșert. Să stăm smeriți în fața altarului și a icoanelor, însă și să căutăm a pătrunde sfintele învățături, nu ca o banală lecție de religie, ci ca un act de mărturisire a unei credințe izbăvitoare. Să ne apropiem de semnificațiile mistice ale Crucii, dar să facem din ea un imbold de integrare în viața morală a națiunii și a statului nostru.

Nu vom osteni nicicînd a repeta că credința creștină e un suport sufletesc ce nu îngăduie a îndura cu seninătate loviturile fizice și sufletești. Ea pregătește cu răbdare biruințele drepte. Bineînțeles, dacă e practicată cu înțelegere și sinceritate. Ea ne poruncește să nu introducem și să nu tolerăm în societate ura și violența. Să slăvim jertfa curată și să nu răspundem la greșeala altuia cu greșeala noastră. Adevăratul eroism e acela care salvează viețile, nu cel ce le primejduiește.

Să nu ne lăsăm înșelați crezînd că practica creștină ar presupune resemnare pasivă, lașă renunțare, abdicare de la revendicări juste. Pilda vieții lui Iisus învață contrariul. Perseverența în ideal, sacrificiul în suferință, fuga din fața zbuciumului după cele pur materiale sînt arme sufletești înaintea cărora silniciile nu pot recolta decît cel mult succese efemere. Dramaticele întîmplări din vremea din urmă adaugă noi exemple întru dovedirea marelui adevăr, impus pe Golgota, că fără dragoste nu există pace în suflete, în societate, în lume. Iubirea creștină nu poate aduce nici tiranie, nici împilare, nici nedreptate, nici răzvrătire sîngeroasă, nici conflicte sociale. Toate își au rădăcina în dragoste: și credința, și munca, și ordinea, și liniștea.

Căci altminteri, e ușor să pregătești semnele bucuriei oficiale, cu repaos legiferat și petreceri planificate! Cît de inofensiv, de ineficace e crezul biblic cu resorturile lui ritualice!

Unde ar mai fi Biruitorul vieții și al morții? Atunci, am lăsat deoparte esențialul și radicala transformare cerută de El! (nu este în spiritul creștin, așadar, nici să ne veselim pînă la pierderea cuviinței, dar nici să ne închidem într-un pesimism tăgăduitor, într-o iremediabilă tristețe).

Deci, "în lume aveți tulburare; ci îndrăzniți. Eu am biruit lumea". ■

DIN TELEFOANELE, SCRISORILE ȘI AUDIENȚELE ZILEI

Responsabilitatea asupra informațiilor publicate la rubricile "Din scrisorile, telefoanele și audiențele zilei" și "Ultimul vagon poștal" revine reclamanților. Scopul acestor două rubrici este de a asigura un dialog între cititori și reprezentanții principalelor instituții publice. Semnatarii scrisorilor sînt rugați să folosească un limbaj decent și să nu facă acuzații nejustificate.

■ Propuneri pentru acordarea biletelor în stațiuni

Pensionarul T.Z., care a lucrat în domeniul medical, ne face cunoscut într-o relatare, modul în care sînt repartizate biletele de tratament pentru pensionari, foștii deținuți și veteranii de război. Cine dorește să obțină un astfel de bilet trebuie să se prezinte la Direcția Muncii și Protecției Sociale, camera 8, numai lunea și joia, pentru a i se prezenta lista biletelor, după care trebuie să predea o cerere și să aștepte aprobarea ei. Metodă foarte greoaie: se așteaptă mult timp iar pensionarii nu au nici cea mai vagă informație despre bilete existente, în ce perioade și în ce stațiuni.

Din acest motiv, cititorul nostru face cîteva propuneri ce ar putea să fie analizate de către factorii de răspundere din Direcția Muncii și Protecției Sociale. Prima propunere: lisa biletelor disponibile să fie afișată pe un panou pentru a fi studiată de către cei interesați. A doua propunere este ca solicitanții unor astfel de bilete de tratament să înainteze cereri din timp, acestea să fie centralizate la direcție și atunci cînd se primesc biletele, acestea să fie repartizate pe baza listei de opțiuni făcute de pensionarii respectivi. În al treilea rînd, T.Z. propune ca biletele să se repartizeze pe baza unei trieri făcute de către o comisie medico-socială, pentru a se elimina posibilitatea săvîrșirii unor abuzuri. În concluzie, se cere mai multă transparență în repartizarea acestor bilete și respectarea unor principii de echitate astfel încît să fie eliminați acei "abonați din oficiu" la bilete pentru stațiunile balneare și de tratament.

■ Sesizări și propuneri

Paul Atanasiu din Iași, ne trimite o scrisoare, în care se referă la unele probleme de interes pentru locuitorii din cartierul Dimitrie Cantemir, pentru rezolvarea cărora are două propuneri. Ne relatează că la magazinul alimentar din fața gării Nicolina, unele produse nu sînt cîntărite cu cîntare electronice (peștele și puii congelați). Am verificat și am constatat că magazinul este dotat cu două cîntare electronice la raionul de mezeluri și brînzeturi, iar la raionul de pui și pește (rareori aprovizionat) există balanțe tip Sibiu, verificate, și care cîntăresc corect. Șefa de unitate ne-a comunicat că și-au planificat achiziționarea în viitorul apropiat a unor cîntare perfecționate (care au ajuns la prețul de circa 1 milion lei bucata). Clienții care se consideră înșelați se pot adresa imediat șefei magazinului.

Întreruperile din zonă a alimentării cu energie electrică "între 20-60 de minute", nu au frecvență zilnică, așa cum susțineți. Am verificat la RENEL și în ultima săptămîna a fost doar o singură întrerupere absolut necesară pentru o intervenție pe un cablu.

Referitor la situația fîntînii arteziene neterminate din fața Teatrului Luceafărul: este drept că a rămas în părăsire. Poate că vor citi semnalul dvs. și edilii orașului, care se pare că au uitat de gospodărire, sub multe aspecte.

Ultima dumneavoastră propunere: sugerați ca unii întreprinzători din Iași, care dispun de fonduri bănești, să investească în construirea unei clădiri, în care să funcționeze un circ permanent în Iași.

Să sperăm că se vor găsi doritori să suporte o astfel de investiție.

■ Apel umanitar

Pensionarul Dumitru Bidașcă, domiciliat pe Splai Bahlui 24, blocul C-1, sc. E, etajul 4, ap. 13, telefon 135426, a suferit o intervenție chirurgicală complicată la colon și trebuie să urmeze un tratament cu medicamentul FLUOROURACIN, flacoane de 250 mililitri. Dar acest medicament nu se găsește. Are nevoie de 20 de flacoane și ne roagă să facem un apel către toți cei care îl pot ajuta să găsească acest medicament.

■ Ceartă pentru o poartă

Familia Costache Șchiopu locuiește într-un imobil a cărui curte se află între strada Sărărie și strada Scăricică, gardul curții are două porți care dau în cele două străzi. În aceeași curte s-a mutat, înainte de 1989, și familia Dumitru Surugiu care a ridicat un gard de sîrmă, interzicînd accesul vecinilor spre strada Scăricică.

Litigiul dintre cele două familii a fost soluționat de justiție încă din 1990: instanța a hotărît ca familia Șchiopu să aibă dreptul de a circula și pe poarta de pe strada Scăricică și, ca urmare, gardul trebuia desființat. Ceea ce a și făcut executorul judecătoresc, dar accesul familiei Șchiopu nu a durat mult, căci vecinii au ridicat din nou gardul și din anul 1991 așa a rămas, deși cei nedreptățiți au făcut demersuri peste tot pentru a rezolva situația. Și uite așa s-au scurs aproape 5 ani și cearta pentru poartă nu s-a sfîrșit.

■ Demersuri fără rezultat

De peste o săptămînă, o avarie la conducta de apă rece din strada Țuțora 18 a întrerupt alimentarea cu apă a 20 de apartamente.

Locatarii au anunțat avaria la RAJAC. De la RAJAC a fost trimisă o echipă care nu a rezolvat nimic, pentru că se pare că era nevoie de o vană nouă. În ziua de 10 aprilie, Constantin Nicolae s-a dus din nou la RAJAC, a discutat cu un inginer de la dispecerat, care i-a promis că vor fi trimiși alți muncitori să repare, dar nici ieri, 12 aprilie, nu s-a prezentat nimeni. Constantin Nicolae s-a mai deplasat o dată la regie, a dorit să vorbească cu directorul însă nu a reușit. Locatarii exasperați că nu se dă curs unei cereri legitime, se întreabă: salariații acestei regii, care trăiesc de pe urma serviciilor ce trebuie să le presteze populației, nu sînt obligați să-și facă datoria?

■ Actualitatea în catren

Un cunoscut mi-a povestit că a trebuit să-și plombeze un dinte și să i se facă și o coroană la o măsea, iar lucrarea l-a costat, la un cabinet particular de stomatologie, peste 160 de mii lei.

"Un salariu mediu!" am exclamat eu și mi-a venit în minte să comentez acest lucru și într-un catren:

Am găsit remediu
Pentru viața grea:
Un salariu mediu
L-am pus pe-o măsea.

Constantin IURAȘCU

BOMBA DE CAUCIUC

În primele zile ale acestei săptămîni, rubricuța noastră a lipsit de la apel în paginile monitoricești, dar veți vedea că nu a lipsit chiar degeaba, pentru căci, în acest răstimp, în Dumbrava Minunată a avut loc o ***Adunare Generală a Acționarilor (AGA)***, la care au participat numeroși parlamentari din Dumbravă. Trebuie să știți, stimați cetitori, că și Dumbrava aiasta are parlamentarii ei, care deja se gîndesc să participe la viitoarele alegeri pentru ***Parlamentul Mare***, pentru că, în calitate de parlamentari de Dumbravă, nu prea au avantaje necuvenite, ca ăilanții. Ei bine, AGA din cadrul Dumbravei a decis, pe baza mașinăriei de vot de cauciuc majoritare, a votat ***Legea de Accelerare a desprinderii Bombei de Cauciuc de ziarul monitoricesc***. Potrivit articolului 1 (singurul, de altfel) din această lege organică de cauciuc, se va trece la ***"desprinderea imediată a organului de presă al Dumbravei Minunate de organul de presă al poporului ieșean, zis și Monitorul, iar ca primă măsură se va proceda la apariția organului dumbrăvicesc în două pagini format mare, ce se vor alipi la cele 14 pagini monitoricești"***.

Această lege a fost promulgată imediat și ni s-a adus la cunoștință întocmai și la timp, drept pentru care, vreme de trei zile, n-am putut să ne exprimăm voința la rubrica de cauciuc, întrucît am fi încălcat legea dacă nu ne gîndeam la cele două pagine. Așadar, de mîine începînd, ***ziarul Bomba de Cauciuc apare în două pagine format baban***, în conformitate cu prevederile legii de cauciuc. Ziarul nostru va fi, în mod artificial, legat de Monitorul, dar vom avea grije să desenăm o linie întreruptă, cu un foarfec la capăt, pentru ca cetitorii bombei să se poată orienta în teren și să decupeze corespunzător ziarul nostru de ziarul opiniei publice de Iași.

Cît nu a apărut bomba, multe lucrușoare s-au petrecut prin zonă. Au apărut demonstrății spontane împotriva exploatării poporului de către Gazometre, a apărut pe firmamentul local încă un caz de șmecherie cu cernoziom intravilan, numită ***"Ghișăftul Nicolina"***, prin care o singură persoană a primit o gară cu terenul aferent din jur, deși era normal ca acel teren să fie trecut la domeniul public. Aparent, ***"Ghișăftul Nicolina"*** părea expresia unei corupțiuni banale, cu care ne-am obișnuit deja, dar, după cum afirmă unii specialiști din Departamentul de cauciuc al studierii comportamentului aberant democratic, se pare că e vorba de niște interese financiar-contabile de Partid, de stat și partecolere cumplite, deoarece însuși perfectul și-a ieșit din pepene, prima dată de cînd e în foncția aiasta, cînd a apărut la ***Monitorul*** demascarea cu pricina. Probabil a avut dreptate să-și iasă din pepene, deoarece nu s-a mai văzut, pînă acuma, ca un perfect din provincie să bage o pilă tocmai la Notariatul dintr-un sector bucureștean pentru legalizarea unui gheșăft de vînzare a unui teren care se dovedise că e în litigiu și nu poate fi objectul nici unei tranzacțiuni, de unde rezultă căci sînt la mijloc anumite enteresuri.

După părerea ***Departamentului de Cauciuc de dat cu părerea***, perfectul și-a ieșit din pepene pi digiaba, deoarece căci viața va demonstra că, iarăși, n-a avut dreptate. În curînd, se va publica, în paginile de hîrtie ale Monitorului, un documentar de lung metraj despre zăcile de hîrtii pe care, de-a lungul anilor, perfectul le-a semnat într-o zi și le-a anulat a doua zi, ca să vază cetățeanul că nu e la prima abatere. Păcat de ***Conu Dănuț***, asta zic toți oamenii dăștepți din orașul aista. Acum cinci ani era un barbat ca o floare, demn, cu o profesiune pe care nu i-o putea lua nimeni; acuma a ajuns ceva de speriat, o mohorîtă portavoce a Partidului în teritoriu, de parcă i-ar fi pus Ăștia ceva în salariu, un fel de narcotic care obligă bietul om să spună și să facă lucruri împotriva evidenței și a bunului simț moldovinesc. ***Una e să fii deja Gazometru, alta e să accepți să devii așa ceva.***

LIZUCA și PATROCLE
nepoței lui Moș Ion Roată
și Unirea S.A.

BOMBA DE CAUCIUC

DE DOUĂ ORI MAI MARE !

mîine

în varianta **1 X 2**

FIR DIRECT - SIDA

De ce în prezent nu există un vaccin împotriva SIDA?

SIDA este o problemă care te interesează și pe tine!!!
- Aveți nevoie de un sfat?
- Sînteți neliniștit, îngrijorat?
- Vreți să ajutați pe cineva?
Laboratorul de promovare a sănătății vă poate ajuta prin linia telefonică permanentă - HOT LINE - telefon 212729.

1. Care ar fi lucrarea cea mai avizată care să explice atît științific cît și în termeni pe înțelesul tuturor problematica infecției cu HIV?

Broșura "Ce este SIDA? Cum ne apărăm?", editată de către specialiști din cadrul Institutului de Igienă și Sănătate Publică București, în colaborare cu Ministerul Sănătății și reeditată de către Laboratorul de promovare a sănătății Iași, considerăm că este de un real ajutor pentru cei ce doresc o informare corectă asupra infecției cu HIV/SIDA.

Oprirea răspîndirii bolii este posibilă numai dacă sîntem cu toții informați asupra riscurilor care există și dacă ne schimbăm comportamentul. Broșura a fost deja difuzată în unitățile de învățămînt și sănătate, pentru cei interesați, poate fi obținută în mod gratuit de la punctul de recoltare a probelor pentru testul SIDA din cadrul Inspectoratului de Poliție Sanitară și Medicină Preventivă Iași, str. N. Bălcescu nr. 21.

2. Aș vrea să știu dacă SIDA se poate lua ca celelalte boli - varicela, rujeola, boli la care contaminarea se face pe calea aerului?

Infecția cu virusul HIV este o boală infecțioasă la care, spre deosebire de bolile infecțioase ale copilăriei, nu se pune problema contagiunii prin aer - prin intermediul particulelor foarte fine de salivă.

Pentru infecția cu virusul HIV, căile de transmitere sînt clare: calea sexuală, transmiterea prin sînge infectat, prin folosirea acelor, seringilor, instrumentelor medicale tăioase nesterilizate sau impropriu sterilizate și transmiterea de la mama infectată la copil, înainte, în timpul sau la scurt timp de la naștere.

3. De ce în prezent nu se poate vorbi de un vaccin împotriva bolii SIDA? Care sînt dificultățile ce împiedică prepararea acestui vaccin?

Printre factorii ce au împiedicat elaborarea unui vaccin eficient împotriva virusului HIV se numără:

- anticorpii fabricați artificial contra proteinelor virusului nu neutralizează infectivitatea lui;
- existența mai multor variante ale virusului HIV (HIV 1, HIV 2), a făcut ca un vaccin eficient pe o formă a virusului să nu fie eficient și pentru altă variantă a sa;
- structura antigenică foarte mobilă a virusului (vaccinul nu poate asigura protecția față de toate proteinele existente în număr mare la nivelul virusului);
- dificultățile de testare ale vaccinului, testare ce nu se poate face decît pe cimpanzeu, înaintea folosirii lui pe om.

4. Ce este AZT-ul? Cînd trebuie făcut tratamentul cu AZT?

Azidothymidina (prescurtat AZT) este cunoscută și sub denumirea de zidovudină sau retrovir. AZT-ul este extras din sperma heringilor și reprezintă cel mai folosit medicament antiviral în cazul infecției cu HIV.

Dozele de administrare ale medicamentului variază, după cum el este folosit în prevenție sau SIDA declarată. Dozele administrate variază de la 10 mg/kg/zi, la 600 mg/zi, în funcție de stadiul evolutiv, ținîndu-se cont de reacțiile adverse ce pot să apară (anemia, intoleranța digestivă, manifestările cutanate etc.), ceea ce impune controale medicale repetate.

Alte medicamente antivirale cu mecanisme de acțiune asemănătoare cu cele ale AZT-ului: DDI (didanozina) - interesul științific manifestat față de acest medicament este mare; DDC (zalcitabina) - medicament aflat în stadiul de experimentare.

5. Am un copil diagnosticat cu SIDA în decembrie 1993. Cum pot procura tratamentul cu AZT?

În vederea procurării AZT-ului necesar tratamentului copilului dumneavoastră trebuie, în primul rînd, efectuat un consult pediatric de specialitate pentru stabilirea stadiului evolutiv al bolii; este necesară eliberarea de către medicul respectiv a unei rețete (în dublu exemplar), cu prescripția dozei necesare de AZT. Cu această rețetă vă veți prezenta la Societatea de Cruce Roșie - filiala Iași - str. Ștefan cel Mare și Sfînt nr. 4, bl. B1 - parter, în vederea stabilirii legăturii cu Crucea Roșie Internațională.

Notă: Întrebările au fost redactate conform formulării lor pe robotul telefonic al Laboratorului de promovare a sănătății - 212729 - în zilele de 1.04.-10.04.1995.

Dr. Daniel MARDARE

CARNETUL ZILEI

✝ Sf. mc. Artemon; Quintilian și Dada

-3 – 10° C VREMEA

■ Vremea se menține deosebit de rece pentru această perioadă. Cerul va fi variabil la noros și local mai este posibil să ningă slab. Vîntul va sufla slab la moderat. Temperaturile maxime ale aerului vor oscila între 7-10°C iar cele minime între -3 și 0°C (**Elena BÎRJOVEANU- -Centrul de Prevedere a Vremii Bacău**)

FARMACII DE GARDĂ

Farmacia nr. 2, Piața Unirii (tel. 116029).

SPITALE DE GARDĂ

Spitalul "Spiridon" (tel. 142730): Clinica I Medicală, Clinica a III-a Chirurgie; **Maternitatea "Cuza Vodă"** (tel. 143320).

TVR BUCUREȘTI

TVR 1 7,00 TVM. Telematinal ■ 8,30 La prima oră ■ **9,15 Film serial (r): Santa Barbara (SUA)** ■ **10,00 Actualități** ■ 10,05 Limbi străine; Engleză americană; Germană ■ **11,05 Film serial (r - 2 ep.); Aur și noroi** (Spania, 1992) ■ **12,45 Desene animate; Aventuri cu bebeluși** (Franța, CFI ■ 13,10 1001 audiții ■ **14,00 Actualități** ■ 14,10 TVR Iași. est Meridian ■ 15,05 TVR Cluj-Napoca ■ **16,00 Actualități** ■ 16,10 Sub semnul întrebării: Serviciile turistice: ce sînt, ce ar trebui să fie? ■ 17,10 Milenium. ■ 17,55 Medicina pentru toți; Boli infecțioase ■ **18,25 Desene animate: Cartea Junglei** ■ 18,50 Tragerile super Loto 5/40 și multiplă Expres ■ 19,00 Medalion: regizorul Sergiu Nicolaescu ■ **20,00 Actualități** ■ **20,45 Film serial: Om bogat, om sărac** (SUA). Episodul 24 ■ 21,45 Reflecții rutiere. Emisiune realizată în colaborare cu Poliția Capitalei ■ 22,00 Studioul economic ■ 22,35 Simpozion; În dezbatere: proiectul de enciclopedie românească ■ 23,10 Baschet masculin: finala Cupei Campionilor europeni (repriza a doua). Transmisiune de la Zaragoza (Spania) ■ 23,50 Actualități ■ **0,05 Seriale de neuitat: Familia Palliser** (Anglia, BBC). Episodul 12.

TVR 2 7,00 La prima oră ■ 9,15 Ora de muzică... cu Roman Vlad ■ 10,00 La capătul pămîntului; Surf aerian; Oamenii adîncurilor; Sărbătoarea zborului; Culegătorii-acrobați; Regatul animalelor; Cimitirul de nave (NBC Super Channel) ■ 11,00 Telejurnal Worldnet ■ **11,30 Desene animate: Legenda lui Zorro** ■ 12,00 Noi frontiere (r) ■ 12,40 Culorile suferinței. "Răstignirea" - pictură de Pablo Picasso, păstrată în muzeul memorial din Paris ■ 13,15 Confluențe (r) ■ 13,45 Ritmuri muzicale ■ **14,00 Actualități** ■ 14,10 Magazin social ■ 15,00 Limbi străine: Engleză americană (r); Germană (r) ■ 16,00 Desene animate: Punky Brewster ■ **16,30 Film serial: Și bogații plîng (Mexic)** ■ 17,00 Ceaiul de la ora 5. Invitată formația "Colibri" ■ 19,00 Emisiune în limba germană ■ 20,00 Conviețuiri ■ 21,00 TVM: Mesager ■ 21,30 Formula 3. Concurs în care participanții își testează inteligența, perspicacitatea și norocul ■ **22,00 Cinematograful de artă: Omul de marmură** (Polonia, 1976). Cu: Jerzy Radziwilowicz, Krystyna Janda, Tadeusz Lomnicky, Jacek Lomnicky ■ 0,35 Casa păpușilor: Fantezie muzicală cu: Monica Anghel, Loredana Groza, Mona Roșoga, Nicu Alifantis, Mircea Vintilă, Mircea Baniciu, Ioan Gyuri Pascu. Emisiune realizată cu participarea Teatrului de Păpuși "Țăndărică" din București.

TVR IAȘI

Pr. I, orele 14,10-15,05 - EST MERIDIAN MAGAZIN Note, știri și reportaje din Moldova ■ Punctul pe "i" - Cît ne costă supraviețuirea zilnică. Rubrică de Violeta Cincu ■ Pro-natura - Astăzi despre protecția mediului sau "Protecția mediului - o realitate?" - rubrică de Carmen Olaru ■ Vedete în recital ■ Sport. Actualitatea competițională în județele Moldovei ■ Videoclipul emisiunii. Redactori: Ligia Olteanu, Mircea Ungureanu.

TV EUROPA NOVA

10,00 Deschiderea programului de dimineață ■ 10,05 Mati Nova - emisiune magazin ■ 11,00 Lumea la microscop: Mario Soldati; Florida (II); Industria pastelor făinoase; Arhipelagul finic ■ 12,00 Infonova ■ 12,10 Film: "Mamă cu orice preț" (reluare) ■ 13,40 Credință și cultură - "Mănăstirea Shaolin" (film documentar). Redactor: Lucian Dîrdală ■ 14,10 Închiderea programului de dimineață ■ 17,05 Veniți cu noi la cinema: Programul cinematografelor ieșene; Prezentare film: "Rămășițele zilei". Redactor: Irina Dăscălescu ■ 17,30 Agora - "Între națiune și Europa". Interviu cu prof. dr. Iosif Constantin Drăgan. Realizator: Lucian Dîrdală ■ 18,15 Euromusic ■ 18,30 Clubul lui Gogoșneață ■ 18,35 Desene animate ■ 19,00 Infonova ■ 19,35 Față în față. Redactor: Elena Dumitrescu ■ 20,00 Videoclip '85 ■ 20,30 Vademecum: Arta de a vindeca (II); Ghid medical - Bolile reumatice. Redactor: Violeta Calinciuc ■ 21,00 Film: "Îndrăgostiți nebunește" (producție SUA, 1990; regia: Mel Damski; cu: Patrick Demsey, Helen Slater). Christopher, student în primul an, sosește la universitate cu multe speranțe și temeri. Cînd descoperă că Alex, colegul său de cameră, este în realitate delicioasa și extravaganta Alexandra, decide să înfrunte viața cu încredere și curaj ■ 22,30 Infonova ■ 22,40 Aici Europa Nova (talkshow). "Fata cenușie a orașelor". Realizatori: Ioan Dan Borș, Nucu Florea ■ 23,40 Magazin sportiv. Redactor: Silviu Matei ■ 0,00 Închiderea programului.

TELE M

6,30 Deschiderea emisiei ■ 7,00 J'Tele'M (magazin matinal de informații, știri, revista presei, muzică, desene animate) ■ 7,30 Observator. Emisiune de informații, știri interne și externe, realizată de ANTENA 1 București ■ 8,30 Film artistic: "Adio arme" (război, dramă). Regia Frank Borzage. Cu: Helene Hayes, Gary Cooper, Adolf Phemenjou. Adaptare a romanului lui Ernest Hemingway. Viața unui tînăr voluntar american care luptă în armata italiană și se îndrăgostește de o soră medicală englezoaică. O emoționantă poveste de dragoste pe fundal de război ■ 10,00 Film serial: "Răzbunarea", ep. 47 (reluare) ■ 11,00 Film artistic: "Cinstește pe tatăl tău" (aventuri). Regia: Paul Wendkos. Cu: Joseph Bologna Brenda Vaccaro, Raf Vallone ■ 12,45 Închiderea emisiei ■ 17,30 Deschiderea emisiei ■ 18,00 Total'M Știri ■ 18,15 Actualitatea ieșeană ■ 19,00 Documentar Worldnet ■ 19,30 Film serial: "Arbaleta", ep. 19 ■ 20,00 Desene animate ■ 20,30 Film serial: "Răzbunarea", ep. 48 ■ 21,30 Film artistic: "Carmen" (dramă) ■ 23,10 Film artistic: "Simone și Matteo - traficanți de bijuterii" (comedie). Regia: Giuliano Carmineo. Cu: Paul Smith, Michael Coby. Doi aventurieri fără noroc și experiență sînt luați drept hoți de către șeful mafiei, care intenționează să-i folosească într-un trafic cu bijuterii. Din nefericire, poliția are aceeași idee ■ 0,50 Închiderea emisiei.

TV SATELIT

RTL

6,30 Seriale, desene animate ■ 10,05 Kojak (s.p.): "Concurența" ■ 11,00 Frumos și bogat (s) ■ 11,30 Vremea dorinței (s) ■ 12,00 Prețul e fierbinte (cs) ■ 12,30 Duelul familiilor (cs) ■ 13,30 Springfield Story (s) ■ 14,15 Santa Barbara (s. ep. 1500) ■ 15,10 Pasiunea ei e crima (s.p) ■ 16,00 Ilona Christen talkshow ■ 17,00 Hans Meisner talkshow ■ 18,00 Jeopardy (cs) ■ 18,30 Între noi (s) ■ 19,00 Frumos și bogat (s/r) ■ 20,10 Exploziv - magazin ■ 20,40 Vremuri bune și rele (s/r) ■ 21,15 Dr. Stefan Frank (s) ■ 22,15 Policlinica (s) ■ 23,15 Santinela (s): "Vagabondul" ■ 1,30 Karate Tiger 6 (f.a. SUA '92) ■ 3,00 Groază totală (f.gr.Sp.'73) ■ 4,25 Napoleon & Samantha (f.a. SUA 1972).

PRO 7

7,10 Alf (s) ■ 7,35 Desene animate ■ 9,55 Casa noastră (s) ■ 10,55 Roseanne (s/r) ■ 11,25 Banditul din Sherwood Forest (f.a. SUA 1946) ■ 13,00 Cei doi Hart (s.p.) ■ 14,00 Îngerii lui Charlie (s) ■ 15,00 Arabella Kiesbauer (show) ■ 16,00 Familia Walton (s) ■ 16,55 L.A. Law (s) ■ 17,55 Desene animate ■ 18,25 Tom și Jerry (d.a) ■ 19,25 Rock'n'Roll Daddy (s) ■ 19,50 Roseanne (s) ■ 20,25 Alf (s) ■ 21,15 Avioane, trenuri și automobile (co. SUA 1987) ■ 23,10 Salvador (dramă SUA '86) ■ 1,35 Reporterii (s/r) ■ 2,25 L.A. Law (s/r) ■ 3,30 Războiul lumilor (s/r) ■ 4,20 Cei doi Hart (s/r).

MTV

7,00 Matinal, cu Maria ■ 8,30 Dans în aer liber, cu Eric ■ 9,00 3 din 1 ■ 11,00 Ingo, cu mix-ul dimineții ■ 13,00 Muzică soul, cu Lisa I'Anson ■ 14,00 Mari hituri ■ 15,00 Mix-ul după-amiezii ■ 17,00 Magazin cinematografic ■ 17,30 Sport la MTV, cu D. Cortese ■ 18,00 Știrile zilei ■ 18,30 Dial MTV, cu Enrico ■ 19,00 Muzică de dans, cu Simone ■ 19,30 Muzic non-stop ■ 21,00 Mari hituri ■ 22,00 Most Wanted, cu Ray Cokes ■ 23,30 Beavis & Butt-head (d.a.) ■ 0,15 Magazin cinematografic (r) ■ 0,30 Therapy? În concert ■ 1,00 Pulsul (emisiunii de modă) ■ 1,30 Sfîrșitul? cu Davina & Hugo și Beavis & Butt-head ■ 2,30 Dans în aer liber ■ 3,00 Muzică soul.

EUROSPORT

9,30 Echitație. Cupa Mondială la sărituri peste obstacole. Drumul spre finală (r) ■ 10,30 Dans ■ 11,30 Haltere. Campionatele mondiale de la Johannesburg ■ 12,30 Raliul OPTIC 2000 Tunisia; ziua a treia (r) ■ 13,00 Automobilism F1. Știri ■ 13,30 Motociclism. Magazin de știri. Cursele de Mare Premiu ■ 14,00 Snooker. Liga europeană 1995; aspecte ■ 16,00 Tenis-magazin. Turneul ATP ■ 16,30 Aventură. Traversarea Cerului - cursa combinată (ciclism montan și alergare pe poteci abrupte) din Munții Stîncoși, statul Colorado, SUA ■ 17,30 Eurofun. Divertisment sportiv ■ 18,00 Ciclism montan. Cupa Mondială Grundig - Cairns, Australia ■ 18,30 Biatlon. Competiția mondială Powerman ■ 19,30 Aventură ■ 20,30 Știri sportive (I) ■ 21,00 Sporturi de apărare individuală - Festivalul de arte marțiale de la Paris-Bercy ■ 22,30 Raliul OPTIC 2000 Tunisia; ziua a patra ■ 23,00 Lupte. Superstaruri mondiale ■ 0,00 Box internațional ■ 1,00 Golf. Aspecte înregistrate în Scottsdale, la concursul The Tradition Presented by Scotts din cadrul Turneului PGA ■ 2,00 Știri sportive (II) ■ 2,30 Închiderea programului.

VERNISAJ EXPOZIȚIONAL

■ În organizarea Complexului Național Muzeal "Moldova" - Muzeul de Artă și a Uniunii Artiștilor Plastici, filiala Iași, astăzi, la ora 18,00, la Palatul Culturii va avea loc vernisajul expoziției "Grafica și sculptura ieșeană contemporană". Vor prezenta criticii de artă Valentin Ciucă și Radu Negru.

MUZEUL LITERATURII ROMÂNE

■ Muzeul Literaturii Române Iași organizează astăzi, la ora 17,00, la Clubul Cultural "Junimea" (Casa "Vasile Pogor") medalionul "Panait Istrati - 60 de ani de la moarte". Invitați: Gabriel Dimisianu și Dumitru Irimia. Moderatori: Lucian Vasiliu și Mirel Cană.

LANSARE DE CARTE

■ Astăzi, la orele 18,30, va avea loc inaugurarea Librăriei "Turnul de fildeș" (Bulevardul Copou nr. 3-5). Cu acest prilej va avea loc un eveniment cultural de excepție: lansarea, în prezența autorilor, a unor noutăți editoriale - "Rugați-vă să nu vă crească aripi", de Octavian Paler și "Pactul cu diavolul. Convorbiri cu Petru Dumitriu", de George Pruteanu.

■ Astăzi, la ora 17,00, la Librăria "Junimea" din Iași va avea loc lansarea volumului "Filosofie și nemurire", de Nicolae Râmbu (lector universitar dr. la Facultatea de Filosofie Iași). Despre carte vor vorbi: prof. univ. dr. Constantin Marin și autorul.

MUZEUL DE ISTORIE

■ Muzeul de Istorie organizează astăzi, la Palatul Culturii, sala "Orest Tafrali", la ora 17,00, seara muzeală "Lumină și luminători în cultura românească". Prezintă prof. univ. dr. Alexandru Zub, membru corespondent al Academiei Române, director al Institutului de Istorie "A.D. Xenopol" Iași.

DIRECȚIA PENTRU TINERET A PARTIDULUI DEMOCRAȚIEI SOCIALE

■ Direcția pentru Tineret a Partidului Democrației Sociale, filiala Iași, organizează astăzi, la ora 17,00, la sediul său din Bulevardul Ștefan cel Mare și Sfînt nr. 47-49, etaj 2, dezbaterea cu tema "Tinerii și problematica obținerii unui loc de muncă".

TEATRU

■ Teatrul Național "Vasile Alecsandri" prezintă astăzi, la ora 19,00, spectacolul cu piesa "Timon din Atena", de W. Shakespeare.

CINEMATOGRAFE

■ Cinematograful "Victoria"(Telefon: 112502); 7-13.04.1995; orele: 9; 11; 13; 15; 17; 19; ***"Parașutiștii morții"***. Producție SUA, 1994. Thriller polițist cu Wesley Snipes și Gary Busey. Regia: John Badham.

■ Cinematograful "Republica"(Telefon: 114327); 7-13.04.1995; orele: 9; 11; 13; 15; 17; 19: ***"Răzbunare forțată"***. Producție SUA, 1994. Film de acțiune cu demonstrații de arte marțiale. În rolul principal: Don "The Dragon" Wilson, campion mondial la kickboxing.

■ Cinematograful "Copou" (Telefon: 145738);7-13.04.1995; orele: 9; 11,30; 14; 16,30; 19; Reluare la cererea publicului spectator: ***"Forrest Gump"***. Producție SUA, 1994. Dramă de Robert Zemeckis. Film distins cu trei Globuri de Aur și șase premii Oscar 1995. Cu Tom Hanks.

■ Cinematograful "Dacia" (Telefon: 164740); De marți pînă joi - 11-13.04.1995; orele: 9; 11; 13; 15; 17; 19; ***"Warlock"***. Producție SUA, 1993. Horror cu Julian Sands și Chris Young. Premieră.

■ Videoteci: - Sala mică a cinematografului "Republica" (orele: 10; 12; 14; 16; 18; 20)

☎ TELEFOANE UTILE

☎ **SALVARE: 961**
☎ **POMPIERI: 981**
☎ **POLIȚIE:**
Inspectoratul Județean Centrala 140720; Dispecerat 146666; Municipiu Centrala 140020 Dispecerat 146840/955 Ofițer de serviciu 146850; Serviciul Circulație - 140070.
☎ **SERVICII MEDICALE MOBILE (asistență medicală de urgență la domiciliu): 113130/569, zilnic între orele 7,00-23,00**
☎ **AGENȚIA C.F.R.: 147673**
☎ **INFORMAȚII GARĂ: 146333**
☎ **AUTOGARĂ: 146587**
☎ **TAXICOM, dispecerat: 953, 146593**
☎ **AGENȚIA TAROM: 115239**
☎ **INFORMAȚII AEROPORT: 178126**
☎ **STAȚII PECO: Baș Ceauș - 176865; Aurel Vlaicu - 175872; Bucium - 132891; Crișan - 112182; Păcurari - 164142; Sărărie - 147480.**
☎ **A.C.R. - informații utile: 112345, 130177.**
☎ **DISPECERATE: R.A. Gaz-Metan - 141737; R.A. Apă-Canal - 142451; Renel - 147070, deranjamente - 147070; Termoficare - 141956; R.A. Locuința - 112434; Telefoane - Deranjamente - 921; Protecția mediului - 147010.**
☎ **GARDA FINANCIARĂ: 114065, 112427.**
☎ **ADMINISTRAȚIA FINANCIARĂ: 143030**
☎ **NOTARIAT: 147574**
☎ **TRIBUNAL: 146300**
☎ **PROCURATURĂ: 212566**
☎ **CAMERA DE COMERȚ: 117757**
☎ **CENTRUL MILITAR JUDEȚEAN: 146370**
☎ **STATUL MAJOR JUDEȚEAN DE APĂRARE CIVILĂ: 147594**
☎ **HOTELURI: Moldova - 142225; Traian - 143330; Unirea - 142110; Continental - 114320; Sport - 137817.**
☎ **POLICLINICA CU PLATĂ: triaj informații - 117244**
☎ **OFICIUL JUDEȚEAN PENTRU PROTECȚIA CONSUMATORILOR: 145392.**
☎ **LABORATOR ANALIZE "PRO FAMILA": 230431**

cotidian de informații
Monitorul
Str. Smîrdan nr. 5 ■ Tel. 17.25.57
(centrala) ■ Fax 14.45.77
■ Publicitate tel./fax 14.47.76

■ REDACTOR ȘEF - Dan Radu
■ REDACTOR ȘEF ADJUNCT - Ovidiu Șimonca
■ SECRETAR GENERAL DE REDACȚIE - Marius Cristian

ȘEFI DEPARTAMENTE:
■ Eveniment local: Toni Hrițac (int. 110)
■ Investigații: Vali Știrbu (int. 110)
■ Eveniment național și internațional: Cristian Racu (int. 110)
■ Economic: Costel Stroescu (int. 117)
■ Cultură: Dorin Popa (int. 109)
■ Sport: Nicolae Grecu (int. 107)
■ Redactor de serviciu: Constantin Iurașcu (int. 124)
■ Fotoreporter: Constantin Plop
■ Grafică: Lucian Amarii, Daniel Melinte
■ Publicitate: Cristina Labonțu (int. 122, fax 144776)
■ Difuzare: Mihai Tudose (int. 120)
■ Contabilitate: Antoneta Filip (int. 112)

NORD-EST PRESS
- agenție de presă -
Str. Smîrdan nr. 5 ■ Tel. 17.25.57
(centrala) ■ Tel/Fax 27.04.13
■ EDITOR: Mona Dîrțu

EDITOR
NORD-EST
Str. Smîrdan nr. 5 ■ Tel. 17.25.57
■ Fax 14.45.77

Director general: ALEXANDRU LĂZESCU
Director editor: FLORIN ZAMFIRESCU
Director de marketing: CEZAR CALUSCHI
Director executiv: GABRIEL RUSU

ABONAMENTELE se pot face la orice Oficiu Poștal din țară.
MONITORUL figurează în catalogul Presei interne la poziția 838.

TIPAR OFFSET: MULTIPRINT, Iași str. Sf. Lazăr nr. 49

MONITORUL EXTERN

Contrar intenției președintelui Lukașenko

18 deputaţi din Belarus se împotrivesc apropierii de Rusia

Poliția i-a evacuat ieri din clădirea Parlamentului belarus pe cei 18 deputați naționaliști, care, cu o zi în urmă, declanșaseră greva foamei, în semn de protest față de intențiile președintelui țării, ***Alexandr Lukașenko***, de a organiza un referendum asupra intensificării relațiilor cu Rusia, precum și în ceea ce privește sporirea prerogativelor sale. Potrivit afirmațiilor unora dintre greviști, cîțiva dintre ei au fost grav răniți în urma intervenției forțelor de ordine. Zenon Poznyak, liderul Frontului Popular din Belarus, a precizat că poliția a oprit alimentarea cu curent electric a clădirii, forțîndu-i astfel pe deputați s-o evacueze. Ei au exprimat temeri cu privire la faptul că nu li se va mai permite accesul în incinta Parlamentului. Tocmai de aceea, și-au exprimat intenția de a organiza ieri un marș de protest prin capitala republicii, Minsk. Marți, președintele Lukașenko amenințase că va dizolva Parlamentul, în cazul în care deputații nu vor susține propunerea sa în ceea ce privește organizarea referendumului, precizează Reuter.

Cotația dolarului la Moscova

Rubla a scăzut sub pragul de 5.000 pentru un dolar

Cursul de schimb al dolarului la Bursa valutară interbancară de la Moscova a fost de 5.008 ruble pentru un dolar, cu 17 ruble mai mult față de cotația de marți. Volumul vînzărilor a fost de 173.650.000 dolari, iar la tranzacții au participat 46 de bănci. Cotația mărcii germane a fost de 3.580 ruble pentru o marcă. Rubla a scăzut ieri pentru prima dată sub pragul de 5.000 de unități pentru un dolar, dealerii considerînd că banca centrală dorește o rată de schimb redusă pentru a-i stimula pe exportatorii ruși. ***Alexander Sucikov***, de la Independent Bank of Rusia, a declarat că se așteaptă la continuarea deprecierii rublei, după depășirea pragului de 5.000. La începutul acestui an, rubla era cotată la 3570 pentru un dolar.

Anchetă sociologică inedită

O treime din populaţia Ungariei este abstinentă

Cotidianul ***"Nepszabadsag"*** a publicat ieri rezultatele unei anchete sociologice despre consumul de alcool. O treime din populația adultă a Ungariei, bărbații în proporție de 17%, femeile în proporție de 50%, poate fi considerată abstinentă. Ei consumă anual cel mult în unul - două cazuri. Mai mult de jumătate din populație, bărbații în proporție de 60%, femeile în proporție de 48%, poate fi considerată băutoare la nivel mediu. Aceasta înseamnă că ei consumă o cantitate de băuturi alcoolice echivalentă cu un decilitru de alcool pur. Fiecare al zecelea adult poate fi considerat băutor învederat. Ei beau zilnic și consumă săptămînal o cantitate de băuturi alcoolice echivalentă cu peste 3 decilitri de alcool pur. Din anchetă rezultă că cei cu pregătire școlară inferioară consumă cea mai mare cantitate de alcool, iar dintre femei cele cu diplomă sînt preponderente în această categorie. 69% dintre cei întrebați au afirmat că alcoolicii ar trebui constrînși să se supună tratamentelor de dezalcoolizare.

Război civil mocnit în Algeria

Armata algeriană a împuşcat 20 de rebeli islamişti

Forțele de securitate algeriene au ucis 20 de combatanți islamiști în ultimele patru zile, într-o serie de operațiuni organizate la nivelul întregii țări, a anunțat agenția algeriană de presă APS, monitorizată la Tunis. În cursul acelorași razii, au fost arestați 12 civili, suspectați de complicitate la asasinate și de posesie ilegală de arme. Surse oficiale de la Alger au adăugat că armata a descoperit noi ascunzători de armament aparținînd grupărilor islamiste, capturînd și o cantitate neprecizată de muniție. Aproximativ 40.000 de persoane și-au pierdut viața în cei trei ani de război civil algerian, după ce, în 1992, militanții fundamentaliști au declanșat un război de gherilă împotriva autorităților militare. Revolta a fost provocată de decizia guvernului de a anula alegerile generale din 1992, dominate de partidele religioase, precizează Reuter.

Violența face noi victime în rîndul civililor din Bosnia

■ *președintele bosniac Alija Izetbegovici respinge orice încercare de prelungire a armistițiului, care va expira la sfîrșitul acestei luni, pînă cînd Serbia nu va recunoaște independența Bosniei*

Președintele bosniac ***Alija Izetbegovici*** a declarat că guvernul pe care îl conduce nu poate accepta extinderea actualului armistițiu cu sîrbii, care va expira luna viitoare, pînă cînd Serbia nu va recunoaște statul Bosnia, iar sîrbii bosniaci nu vor accepta planul internațional de pace, informează Reuter. ***"Nu putem accepta extinderea armistițiului, deoarece aceasta va fi primul pas către acceptarea gradată a statutului prezent al Bosniei"***, a subliniat Izetbegovici, referindu-se la cele 70% din fostul stat iugoslav ocupate de sîrbi. El a adăugat: ***"Dacă*** (președintele Serbiei) ***Slobodan Miloșevici va recunoaște Bosnia-Herțegovina înainte de 30 aprilie, noi vom prelungi armistițiul pentru o perioadă de două-trei luni"***. Ieri, reprezentanți ai celor cinci state din cadrul Grupului de Contact - SUA. Rusia, Franța, Marea Britanie și Germania - s-au reunit la Belgrad, pentru a dezbate prelungirea armistițiului.

Pe de altă parte, un locuitor din Sarajevo, în vîrstă de 64 de ani, a fost ucis marți de tirul unui lunetist amplasat pe dealurile ce înconjoară capitala asediată, au anunțat surse guvernamentale bosniace, citate de Reuter. Recentul incident face parte din campania începută de trăgătorii de elită sîrbi din jurul orașului Sarajevo, ca răspuns la recenta ofensivă lansată în centrul și nordul țării de armata guvernamentală bosniacă - predominant musulmană. Luni, într-un atentat similar, trăgătorii sîrbi au ucis un rezident din Sarajevo și au rănit alți doi.

Spionul est-german care a provocat demisia fostului cancelar Willy Brandt a decedat

■ *Guenter Guillaume reușise să se infiltreze în cancelaria de la Bonn, fiind desconspirat în 1974*

Un fost spion est-german, care s-a infiltrat în cancelaria vest-germană și a cărui deconspirare, în 1974, a dus la demisia fostului cancelar social democrat ***Willy Brandt***, a decedat luni, informează Reuter. Fostul spion, pe nume ***Guenter Guillaume***, în vîrstă de 68 de ani, a murit, potrivit ediției de ieri a cotidianului german ***"Bild"***, la locuința sa din orașul Eggersdorf, situat în apropierea Berlinului, în cursul dimineții de luni. Știrea nu a putut fi confirmată încă din surse independente.

Membru al Partidului Comunist est-German din 1952, Guenter Guillaume a trecut granița inter-germană trei ani mai tîrziu, iar în 1957 s-a înscris în Partidul Social Democrat al lui Willy Brandt. În urma ascensiunii rapide în cadrul partidului, în 1970 Guillaume a reușit să ajungă în cabinetul lui Brandt în calitate de consilier personal al cancelarului, aceasta fiind cea mai spectaculoasă realizare a departamentului pentru spionaj al Ministerului est-german al Securității Statului, condus de legendarul ***Markus Wolf***. Ministrul de Interne de atunci, ***Hans Dietrich Genscher,*** l-a avertizat pe Brandt asupra riscului pe care și l-a asumat, însă fostul cancelar vest-german nu i-a dat atenție. Desconspirat în 1974, Guillaume a fost condamnat la 13 ani închisoare, însă a fost eliberat în 1981, cu ocazia unui schimb de spioni în urma căruia s-a stabilit în Germania de Est. Lui Willy Brandt i-a fost decernat Premiul Nobel pentru Pace în 1971, pentru a sa "Ostpolitik", o nouă politică de destindere în legătură cu statele din Europa de Est. **(Radu MEȘNIȚĂ)**

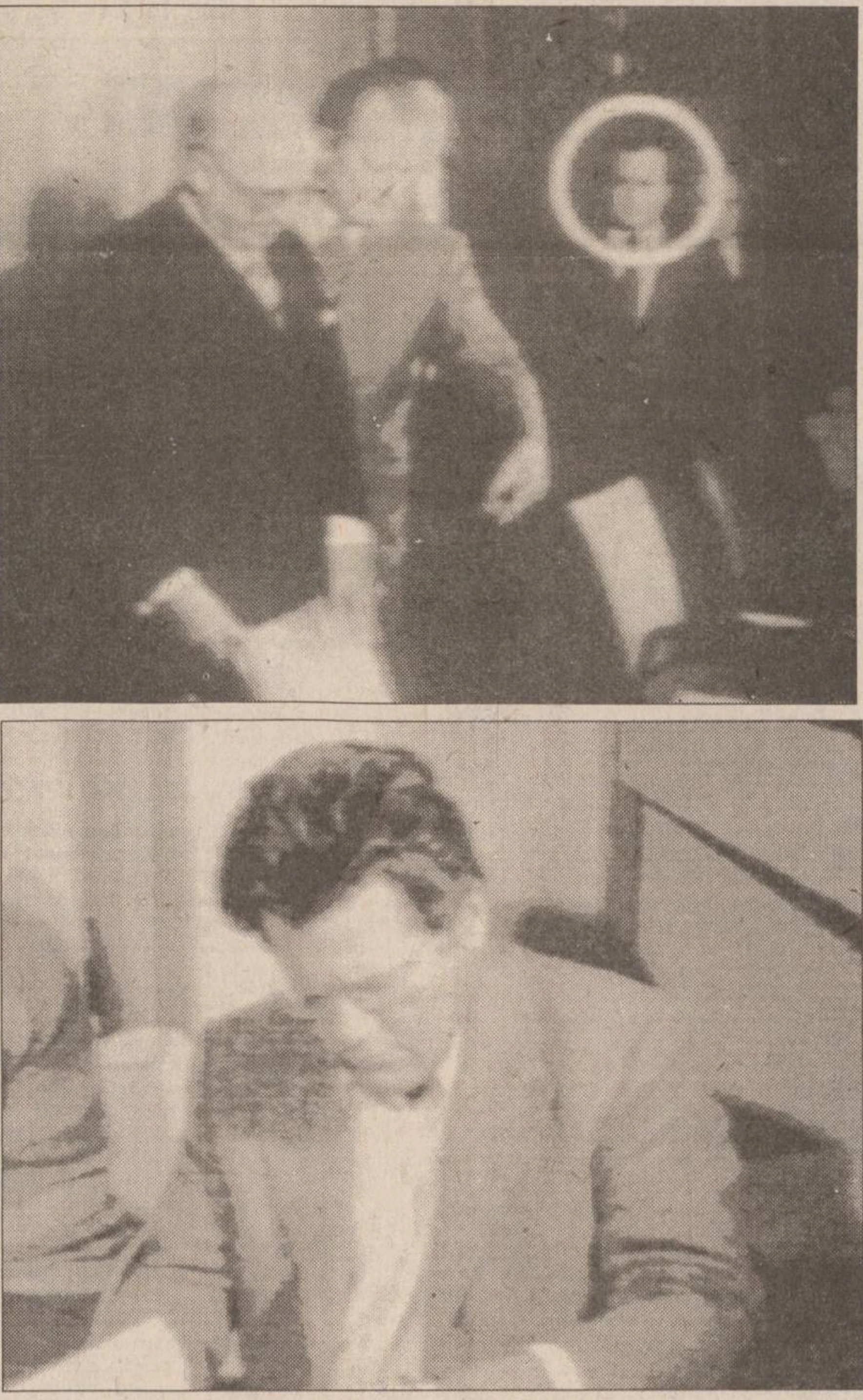

Începînd din 1970, Guenter Guillaume (foto jos) s-a aflat în permanență în apropierea cancelarului vest-german de atunci, Willy Brandt, pînă în 1974, cînd a fost arestat

Pe parcursul unei săptămîni de lupte aprige

33 de grăniceri ruși uciși la frontiera tadjico-afghană

■ *pentru a doua zi consecutiv, avioanele militare rusești au atacat obiective din Afghanistan*

In ultimele săptămîni, ciocnirile dintre contingentul rus de menținere a păcii în Tadjikistan și combatanții islamiști infiltrați peste graniță s-au intensificat mult, numeroși militari ai Moscovei fiind uciși în schimburile de focuri sau în atentatele organizate de rebeli. 33 de grăniceri au fost uciși, iar alți 73 au fost grav răniți în timpul celor șase zile de confruntări violente petrecute la frontiera tadjiko-afghană, a anunțat ieri agenția Itar-Tass, citată de Reuter. Sursa citată a mai informat că 17 victime proveneau din Kazahstan, trei erau militari ruși, iar ceilalți erau tadjici. În cursul nopții trecute, luptele între trupele masate la frontieră și rebelii islamiști continuau, concentrîndu-se în regiunea muntoasă Gorno-Badahșan, regiune care luptă pentru obținerea unei mai mari autonomii față de regimul de la Dușanbe. Un atac lansat de milițiile locale asupra unui post de frontieră a fost respins. Ulterior, au fost declanșate represalii împotriva rebelilor, un elicopter militar rusesc atacînd ieri dimineață cîteva dintre pozițiile rebelilor.

Avioane militare rusești au bombardat marți, pentru a doua zi consecutiv, obiective din nordul Afghanistanului, din apropierea frontierei cu Tadjikistanul, informează Reuter. Potrivit postului de radio din Kabul, cel puțin cinci civili din orașul Madessa și-au pierdut viața în cursul atacului. Operațiunile militare rusești din ultimele zile vizează obiective ale rebelilor tadjici de pe teritoriul afghan, într-o încercare de a pune capăt raidurilor întreprinse de aceștia peste frontieră, în Tadjikistan.

Cabinetul președintelui comitetului pe probleme ale CSI a fost jefuit

Ieri, la Soci, a fost jefuit cabinetul președintelui comitetului pe probleme ale CSI și relațiilor cu conaționalii din cadrul Dumei de Stat, Konstantin Zatulin. Răufăcătorii au răscolit întreaga corespondență a deputaților cu alegătorii, au furat tehnica de calcul, xeroxul și aparatele telefonice, cîteva dosare cu documente importante referitoare la ultimele călătorii ale lui Zatulin în Transnistria, Abhazia și Crimeea. Consilierul deputatului, Iuri Medvedev, a relatat corespondentului RIA că, în ultimul timp, s-au primit cîteva telefoane de amenințare.

timpul înseamnă bani

M.V.D.
FIRMĂ SPECIALIZATĂ ÎN CONSULTING
asigură:
- constituirea S.C. cu capital românesc și mixt (S.R.L., S.N.C., S.A.) în regim de urgență; înregistrare la Administrația Financiară, cod fiscal; obținerea avizului de funcționare de la Primăria Iași;
- constituire (înregistrare) filiale;
- acte adiționale, mențiuni (lărgirea obiectului de activitate, asocieri, retrageri, cesiuni, majorări capital, puncte de lucru, radieri, dizolvări societăți).

Hotel Unirea
camera 107.
Telefon 032/21.22.99,
orele 10.00-20.00

MOLDOLUX CĂMIN S.R.L.
MOBILIER ELEGANT PENTRU LOCUINȚE ELEGANTE

Se primesc precomenzi pentru diferite piese de mobilier. Avans - minimum 30%! Termen de livrare - maximum 15 zile.

Str. Bucium 25. Orar zilnic 9.00 - 17.00, simbătă 9.00 - 14.00. Tel. 230412, fax: 230413

Snelli & Natura

extract pentru slăbire rapidă

Fiecare dintre noi a căpătat de-a lungul timpului, din diferite motive, cîteva kilograme în plus. Puteți scăpa cu ușurință de această povară folosind extractul hidroalcoolic cu plante aromate pentru slăbit SNELLI & NATURA. Extractul a fost pus la punct, după ani de cercetări, de către medici recunoscuți, în laboratoarele italiene. Folosind acest extract, cîte 40 de picături înainte de fiecare masă, veți obține, în 2-3 săptămîni, rezultate spectaculoase, care vă vor uimi și pe dumneavoastră.
Peste tot în lume, zilnic, milioane de oameni își păstrează silueta folosind cu succes *SNELLI & NATURA*

Acest produs se găsește la magazinul ***FRAROM***
B-dul Independenței, tel. 112180, 112122.

Breco și Electric PULS
distribuitori exclusivi vă oferă produsele concernului
TEKO
producător specializat de carcase din material plastic și aluminiu pentru o gamă largă de aparate și echipamente electronice.

101
CARCASE DIN MATERIAL PLASTIC SAU ALUMINIU

BRECO
Electric PULS

Căutăm distribuitori în toată țara.

Pentru comenzi sau informații detaliate
Tel.: 032/21.32.84
Fax: 032/23.00.94

JOI
13 APRILIE 1995
Inclus în nr. 86 (1149)

monitorul
Sport

SECȚIUNEA B
SPORT,
PUBLICITATE,
DIVERTISMENT

Gimnastică ritmică

Ieșencele au făcut vid la Constanța

■ *Pamela Tănase și Marilena Amironesei - trei titluri naționale* ■ *incidente cu hoții de bagaje* ■ *în așteptarea medaliilor*

La finele săptămînii trecute, gimnastele reputatului antrenor ieșean ***Constantin Radu*** au strălucit din nou, aducînd Iașului o salbă de medalii. Titlurile naționale au fost obținute la finala Campionatului școlilor sportive de gimnastică ritmică - individual, ce s-a desfășurat în perioada 6-9 aprilie, la Constanța. La categoria a IV-a junioare, ***Pamela Tănase***, elevă în clasa a III-a la Școala nr. 15 (învățătoare Elena Văleanu), și-a adjudecat medalia de aur la minge, a obținut locul al doilea la coardă și încă o medalie de argint la individual compus. La categoria maestre (senioare), ***Marilena Amironesei*** a reușit o "dublă" de aur, fiind declarată campioană la panglică și măciuci, aceeași sportivă cîștigînd și medalia de bronz la individual compus. Palmaresul a fost completat și cu o medalie de argint obținută la senioare de ***Iulia Ciobănică***, la coardă. Antrenorii C.S.Ș. CONRADO, ***Constantin și Cătălina Tatiana Radu*** (tată și fiică), au mai prezentat la această întrecere și alte cîteva speranțe ale gimnasticii ritmice ieșene: ***Mihaela Hilițeanu, Alina Stafie, Monica Afilipoaie (categoria a III-a), Alina Banu, Carmen Afilipoaie, Adriana și Mădălina Bujor.***

Din păcate, competiția a fost umbrită de carențe privind organizarea din partea Inspectoratului General Școlar, cel care a girat această finală. Astfel, micuțele gimnaste au dormit la căminul L.P.S. Constanța, în condiții mizere, de unde în fiecare dimineață erau poftite afară cu tot calabalîcul (pentru că ușile de la camere nu aveau chei), la sală, ochii acestora trebuind să rămînă în permanență pe bagaje, să nu dispară. Masa servită la cantină și evaluată la 1200 lei pe zi era plătită cu... 6000 lei zilnic. Banii trebuiau să fie achitați în avans, pentru a se achiziționa alimente, iar cei ce au avut proasta inspirație să vină cu CEC-uri, au cam răbdat de foame. Dar surprizele nu s-au încheiat aici. "***La ora 3,00 noaptea, am fost trezit de țipetele de groază ale fetelor, repezindu-mă împreună cu antrenorii de la Bacău și Reșița, în camera de unde veneau zgomotele. Am apucat numai să zăresc trei indivizi fugind. Restul l-am aflat de la gimnaste, care mi-au spus că băieții în cauză, cazați la un etaj superior în același cămin, au dat buzna în camera fetelor (care nu se puteau încuia pe dinăuntru, deoarece nu aveau cheie), au pus mîna pe bagaje încercînd să fugă cu ele. Trezite din somn, gimnastele mai mari le-au sărit hoților în spate și, de aici, busculada. Poliția i-a reținut imediat pe infractorii beți în ultimul hal, și a făcut proces-verbal***", ne-a spus prof. C. Radu, aducînd cu acest prilej acuze organizatorilor. "***Cum același Inspectorat Școlar din Iași a reușit să organizeze ireproșabil la Sala Polivalentă spectacolul decernării premiilor celor mai buni sportivi școlari ai județului Iași? Cert este că omul sfințește locul, inspectorii Rodica Luca și Constantin Stoleru fiind rarități în această privință***", a mai adăugat antrenorul gimnastelor ieșene.

Iulia Ciobănică, Pamela Tănase și Marilena Amironesei au confirmat valoarea școlii ieșene de gimnastică ritmică

Dar filmul evenimentelor de la Constanța nu se oprește aici. Pentru a explica noua gafă a organizatorilor, trebuie să facem o mică paranteză. Exceptînd latura pecuniară, satisfacția sportivului ce se află într-o permanentă luptă cu clasamentele, o constituie realizarea noilor recorduri sau obținerea de medalii. Cu atît mai mare este deziluzia unui campion care urcă pe podium și care nu-și primește medalia cuvenită. Acest sentiment de frustrare l-au simțit și cele două gimnaste ieșene ce au concurat la categoria maestre și la premierea cărora medaliile s-au terminat! Aceasta, în condițiile în care organizatorii cunosc din start numărul medaliilor ce trebuie decernate. Acest incident a fost rezolvat superficial: "***Luați diplomele, că medaliile vi le vom trimite mai tîrziu, la Iași!***". În această situație se află și alte sportive. **(Leonard CĂNĂNĂU)**

Totul despre S.C. IAȘI XXI

■ *transfer pentru o etapă!*

Pentru că începînd de ieri S.C. IAȘI XXI a primit și botezul Camerei de Comerț iar managerul general ***Ioan Cozaru (foto)*** a răsuflat ușurat, scăpînd de incertitudinea răspunsului, considerăm oportun să vă punem la dispoziție toate datele despre S.C. IAȘI XXI, informații oferite cu amabilitate de dl. Ioan Cozaru, cel pe care iubitorii fotbalului ieșean ar dori să-l poată numi ***"salvatorul team-ului din Copou"***!

După evaluarea capitalului cu care asociații intră în S.C. IAȘI XXI, s-au distribuit părțile sociale: ***Consiliul Județean - 38%, Consiliul Municipal - 35%, R.A.J.A.C. - 15%, CONSART - 12%, F.C. POLYNX - 0,5%, S.C. LYNX - 0,31%, S.C. LYNXCOM - 0,1%.*** Ceilalți comanditari (cei ce au intrat în asociere cu bani), în număr de șase, dețin între 0,01 și 0,02%. ***Capitalul social total al S.C. IAȘI XXI se ridică la 2,115 miliarde lei,*** sumă reprezentînd uzufructul pe o durată de zece ani al mijloacelor fixe cu care asociații au intrat în noua societate. Conform legislației, după șase luni de la constituirea societății, există posibilitatea măririi capitalului social prin primirea unor noi acționari. S.C. IAȘI XXI își va desfășura activitatea prin patru departamente: Departamentul de turism, cazare, exploatare zone de agrement; Departamentul de întreținere și exploatare a spațiilor și bazelor sportive; Departamentul de comerț (ce va începe să funcționeze puțin mai tîrziu); Clubul de fotbal (ce va activa ca o societate non-profit). Spațiile și unitățile comerciale al căror uzufruct pe zece ani va fi folosit în revigorarea fotbalului ieșean sînt: sediul C.S.M., vila de cantonament din Copou, sediul Grădinii Zoologice, spațiile din strada Codrescu nr. 6, Casa Agronomului, magazinele "Unic" și "Pangran" (din Piața Unirii), magazinele "Frarom" și "Asira" din Bulevardul Independenței, sediul BANKPOST, Complexul comercial din strada Primăverii nr. 1, patinoarul, ștrandul, lacul Ciric, terenurile de tenis din Păcurari și stadioanele Emil Alexandrescu și Constructorul.

Toate aceste obiective au fost preluate de S.C. IAȘI XXI începînd cu 1 aprilie. În schimb, în contul societății, la ora actuală, nu există decît două milioane de lei. Din această cauză, dl. Ioan Cozaru ***face un apel către eventualii doritori să sponsorizeze (în exclusivitate) clubul de fotbal, asigurînd acestora reclame vizuale la stadion.*** Departamentul Fotbal va avea un președinte neretribuit și un vicepreședinte, care, contra unui salariu, va avea obligația de a se ocupa numai de fotbal. Jucătorii și antrenorii vor semna contracte individuale, salariile vor fi rezonabile, la promovare aceștia urmînd să primească un premiu pe măsură. Sediul clubului va fi amenajat la stadion, în încăperile de sub tribune. Privind folosința stadioanelor de către alte grupări sportive, cei abilitați să încheie contracte sînt numai reprezentanții Consiliului de Administrație al S.C. IAȘI XXI și nu conducerea Departamentului Fotbal.

Cît privește transferul fotbalistului Dănuț Munteanu la Selena Bacău, dl. Cozaru ne-a spus că acesta s-a realizat la cererea clubului băcăuan, este convenabil din punct de vedere financiar și are valabilitate numai pentru o etapă! **(Leonard CĂNĂNĂU)**

Speranțele unei familii de luptători

■ *interviu cu proaspătul campion național de lupte libere, ieșeanul Gheorghe Corduneanu*

Cînd spui "clanul Corduneanu", spui lupte! Aceasta, nu numai datorită faptului că toți cei nouă frați au îmbrățișat această disciplină sportivă, ci, în primul rînd, datorită performanțelor lor de excepție. Între 7 și 9 aprilie, la Tg. Mureș, finalele Campionatelor Naționale de lupte libere au avut printre participanți și pe trei dintre frații Corduneanu. Spre deosebita noastră satisfacție, Gheorghe Corduneanu (C.S.Ș. Unirea Nicolina Iași), la 48 kg și Constantin Corduneanu (Dinamo Brașov), la 52 kg au devenit campioni naționali. La numai 17 ani, Petronel s-a clasat pe un onorabil loc 5 la categoria 57 kg. Pentru că Gelu Corduneanu vine destul de rar prin Iași, nu am scăpat ocazia de a-l aborda:

- Felicitări, Gelule! Cum a fost la Tg. Mureș?

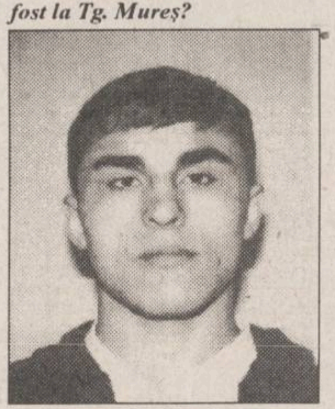

Gheorghe Corduneanu

- Greu, dar pînă la urmă a ieșit bine. Categoria mea a fost cel mai puternic reprezentată, atît numeric cît și valoric. Cu toate acestea, am cîștigat toate cele cinci meciuri, devenind campion național în premieră.

- Aceasta, după ce ani de-a rîndul ai dominat întrecerile de la juniori și tineret. Care a fost meciul cel mai greu de la Tg. Mureș?

- De departe, finala seriei preliminare, cînd m-am întrebuințat serios pentru a-l învinge pe vasluianul Frățilă cu 4-1. În celelalte partide am învins cu diferențe mai mari, inclusiv în finală: 13-3 cu F. Vizitiu (C.S.M. Rapid Buzău). Am avut noroc și de arbitraje foarte corecte.

- Astăzi, pleci din Iași la Poiana Brașov, unde se pregătește lotul național de seniori. Ce obiective ai pentru anul acesta?

- La lot mă pregătesc sub îndrumarea fostului mare luptător Petre Coman, toți de acolo avînd ca obiectiv major Olimpiada de la Atlanta. În acest sens, în aprilie, vor avea loc la Budapesta calificările pentru J.O. și sper să nu ratez participarea la o asemenea competiție. Între 9 și 12 aprilie voi participa la Europenele din Elveția. Totodată, după ce în 1992 am fost campion mondial la cadeți, aș vrea să repet această performanță și la C.M. de tineret din Iran, eu avînd dreptul să particip la această categorie de vîrstă încă doi ani, deoarece în vară împlinesc abia 19 ani.

- Deoarece lipsești foarte des de acasă, nu-ți lipsește Iașul și oamenii de aici?

- Ba da, și chiar foarte mult! Anul trecut, cînd am fost la lotul olimpic, am stat doar trei luni acasă. Să știți că sufletul tot aici îmi este. De la 12 ani, de cînd am început să practic luptele, ori de cîte ori eram în deplasare, abia așteptam să ajung acasă. De aceea, deși am primit oferte tentante, voi căuta să rămîn legitimat în continuare la Iași, președintele clubului Nicolina, dl. Aurel Neagu, depunînd eforturi serioase în acest sens. Totodată, țin să mulțumesc și dascălilor mei de la Grupul Școlar de Arte și Meserii "Gh. Asachi", unde sînt elev în ultimul an, pentru înțelegerea acordată. Nu în ultimul rînd, vreau să amintesc și de societățile AUTO POPA și NELCIT care m-au premiat pentru această medalie de aur. Recunoștința mea către antrenorii care m-au crescut și format, Valeriu Țuchel și Gheorghe Broșteanu, este nemărginită și le promit că nu îi voi face niciodată de rîs!

Fratele mai mare, Constantin (26 ani), fost campion european, cel care-i poartă de grijă lui Gelu la lotul olimpic, a devenit pentru a șasea oară consecutiv campion național de seniori. Deși din 1991 apără culorile clubului Dinamo Brașov, fiind angajat în Ministerul de Interne, și el se gîndește să revină în Iași spre finalul carierei. Obiectivul major al lui Constantin este același cu al lui Gelu, și anume Olimpiada. Ca și fratele său, Constantin nu uită niciodată să vorbească cu omul care l-a format ca sportiv, antrenorul emerit Valeriu Țuchel.

Pe drumul deschis de cei doi calcă acum Petronel, Adrian și Vasile, ultimul gîndindu-se cu speranțe îndreptățite la o medalie la C.M. de cadeți de anul acesta din Ungaria. **(Ovidiu MINEA)**

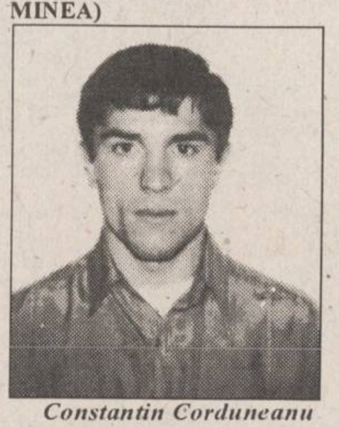

Constantin Corduneanu

Sport Fan Club

Penicilina, la ora felicitărilor

Marți după-amiază, invitatele celei de-a 51-a ediții a Sport Fan Club-ului au fost voleibalistele echipei Penicilina, ocupantele locului al treilea în Superligă, împreună cu conducerea tehnică a clubului. Bineînțeles, după felicitările de rigoare, cuvîntul a fost dat jucătoarelor, care s-au declarat foarte mulțumite de performanța obținută și au ținut să sublinieze în corpore că ea nu ar fi fost posibilă fără sprijinul consistent și constant al S.C. ANTIBIOTICE S.A. Am reținut mai ales cuvintele căpitanului de echipă, Tatiana Popa, care a spus: "***Ieșencele care au plecat acum cîțiva ani la Bacău - Bîgiu, Donciu și Constantin - și-au atîrnat de gît o medalie înaintea mea și mi-a părut rău. Acum, însă, eu am o satisfacție mult mai mare: aceea că am adus aceste medalii orașului Iași, acolo unde m-am format ca adevărată voleibalistă***".

Antrenorul principal al Penicilinei, dl. Nicu Roibescu, a reamintit că elevele sale au depășit obiectivul propus la începutul anului (clasarea în primele șase locuri) și că rezultatul obținut obligă la mai mult, mai ales că în toamnă ieșencele vor evolua în Cupele Europene. Referitor la acest subiect, dl. Roibescu a ținut să precizeze că există unele probleme de ordin tehnic: conform reglementărilor în vigoare ale F.I.V., sălile ce găzduiesc meciuri internaționale trebuie să aibă o înălțime de cel puțin 9 m. Iar Sala Polivalentă din Iași nu are decît 7,20 metri de la parchet pînă în tavan, ceea ce pune sub semnul întrebării posibilitatea ca Penicilina să-și dispute meciurile în orașul nostru. De asemenea, antrenorul Roibescu a făcut cîteva precizări importante, privitoare la organizarea după un nou sistem, în circuit (vor fi gazdă cinci orașe din țară), a Campionatelor Naționale de volei pe plajă, la care ieșencele vor participa cu certitudine. În mijlocul ziariștilor și al sportivelor a fost prezent și dl. Veniamin Munteanu, managerul general al S.C. ANTIBIOTICE S.A., care a felicitat echipa pentru ocuparea unui loc pe podium și a promis că și în continuare unitatea pe care o conduce să sprijine financiar și moral formația Penicilina. Discuțiile între ziariști, jucătoare și antrenori s-au întins pe parcursul a peste două ore, ele fiind pigmentate cu un scurt moment artistic prezentat de orchestra "Balada" condusă de Marinică Botea. **(Ion C.)**

Mîine, la sediul clubului Penicilina, la orele 17,00, va avea loc festivitatea de înmînare a medaliilor de bronz voleibalistelor ieșene.

Ciclism - Flèche Wallonne

Jalabert - a zecea victorie în acest sezon

Ediția din acest an a tradiționalei curse s-a disputat pe o distanță de 205 km, între Spa și Huy și a fost onorată de prezența mai multor vedete. Deși traseul a fost în cea mai mare parte plat, cele zece puncte de ascensiune avînd grade mici de dificultate, cursa a fost spectaculoasă în ultima parte. Podiumul a fost stabilit cu 30 km înainte de finish, prin evadarea a trei dintre favoriți: 1. Laurent Jalabert (Franța - Once); 2. Maurizio Fondriest (Italia - Lampre); 3. Evgheni Berzin (Rusia - Gewiss), aceasta fiind ordinea sosirii. În fruntea urmăritorilor a sosit italianul Casagrande (Mercatone Uno). Vom reveni cu amănunte. **(G. ANGHEL)**

PANORAMIC

Cupa României - sferturi de finală

Nici o surpriză

Meciurile din cadrul sferturilor de finală ale Cupei României la fotbal s-au încheiat cu rezultate, în general, scontate, echipele aflate în situații precare în clasamentul Diviziei Naționale nereușind să pună probleme prea mari (după cum am anticipat, de altfel) echipelor fără griji. Doar scorul sever din meciul U. Cluj - F.C. Național ar putea surprinde pe cei care urmăresc mai puțin dinamica actualului campionat al Diviziei Naționale. Iată rezultatele:

■ **București:** Rapid - F.C. Maramureș 4-1 (2-0). Au înscris: Vlădoiu (min. 44 și 86), Chiriță (min. 45) și Lupu (min. 69, din penalty)/Piroska (min. 62).

■ **Craiova:** Universitatea - Electroputere 6-1 (3-0). Au înscris: Craioveanu (min. 5), Săndoi (min. 9), Ungur (min. 15), Gane (min. 69 și 72, ultimul din 11 m), Călin (min. 75)/Zanfir (min. 90).

■ **Tg. Jiu:** Petrolul - U.T.A. 2-1 (1-0). Au înscris: Andreicuț (min. 17), Grama (min. 56)/R. George (min. 72). În echipa învinsă, un debut inedit: japonezul Nyamoto.

■ **Brașov:** U. Cluj - F.C. Național 3-0 (1-0). Au înscris: M. Popescu (min. 6), Sabo (min. 50), Dican (min. 55, din penalty).

Așadar, în semifinale s-au calificat două favorite (Rapid și Universitatea Craiova) și două out-sidere (Petrolul și U. Cluj). Semifinalele se vor disputa în două manșe, la 10 și 24 mai. **(G.I. NICOLAE)**

Fotbal în Europa

Juventus - prima finalistă a Cupei Italiei

În manșa a doua a primei semifinale a Cupei Italiei la fotbal: Juventus - Lazio 2-1 (0-1). Au marcat: Marocchi ('47), Roberto Baggio ('89 - din 11 m), respectiv, Signori ('15). În finală s-a calificat Juventus cu scorul general 3-1, torinezii urmînd să întîlnească învingătoarea din meciul retur AC Parma-Foggia (în prima manșă: 1-1).

Anglia, Premier League: Ipsiwich Town - Queen's Park Rangers 0-1 (0-0); Tottenham Hotspur - Manchester City 2-1 (0-0).

Cupa Franței, semifinale: Paris St. Germain - Olympique Marseille 2-0 (2-0).

Cupa Germaniei, semifinale: F.C. Köln - Wolfsburg 1-0.

Cupa Scoției, semifinale: Celtic - Hibernian 3-1. Celtic Glasgow s-a calificat în finală, urmînd să întîlnească, pe 27 mai, formația Airdrieonians.

Cronica violenței

Bombe lacrimogene la Paris

Poliția pariziană ***a arestat 146 de suporteri ai echipelor Paris St. Germain și Olympique Marseille,*** în urma incidentelor provocate de aceștia înaintea partidei din semifinalele Cupei Franței. Violențele au început în momentul în care autocarele pline cu suporterii marseillezi au fost atacate cu bombe incendiare de fanii lui PSG. ***Cinci polițiști au fost răniți, dintre care doi foarte grav.*** În timpul jocului, încheiat cu 2-0 pentru gazde, nu s-au înregistrat incidente.

Campionatul European al cluburilor la baschet

Finală Real Madrid - Olympiakos

La Zaragoza, în semifinalele C.E. de baschet intercluburi s-au înregistrat următoarele rezultate:

Real Madrid (Spania) - Limoges (Franța) 62-49 (27-19); S-au remarcat: : Arvidas Sabonis 21 puncte, Joe Arlauckas 12 puncte, respectiv Tim Kepmton 12 puncte, Abbas Sy 10 puncte, Michael Young 9 puncte.

Olympiakos - Panathinaikos (ambele din Grecia) 58-52 (27-29); Eddie Johnson 27 puncte, George Sigalis 10 puncte, respectiv Zarko Paspalj 17 puncte, Nikos Ekonomou 12 puncte, Stojan Vrancovic 12 puncte.

C.M. de atletism 1997

Split - ultima candidatură

Ultimul oraș care și-a depus candidatura pentru organizarea Campionatului Mondial de Atletism din 1997 este Split (Croația) - a anunțat ieri Federația Internațională de Atletism Amator (IAAF). După ce Mexico City a renunțat din motive financiare la dreptul de a găzdui competiția, nu mai puțin de șapte orașe și-au prezentat ofertele pe adresa IAAF: ***Roma (Italia), Helsinki (Finlanda), Atena (Grecia), New Dehli (India), Stanford (SUA), Split (Croația) și un oraș spaniol (dintre Madrid, Sevilla și Barcelona).*** Decizia finală a forului mondial al atletismului va fi luată în perioada 21-23 mai, la Göteborg (Suedia), unde este programată ediția din acest an a Campionatelor Mondiale.

Automobilism

Astăzi începe Raliul Kenyei

Ediția din acest an a raliului-safari din Kenya, care începe astăzi, are drept cap de afiș lupta dintre echipajele mașinilor japoneze Toyota, Subaru și Mitsubishi. Cu o lungime de 2.994 km, dar cu 115 starturi, raliul-safari al Kenyei este unul dintre cele mai grele examene pentru piloți și mașini. Cu Ian Duncan la volan, primul echipaj al firmei Toyota are șansele cele mai mari să cîștige, mai ales că britanicul și-a adjudecat ultimele patru ediții. Subaru se prezintă la start cu trei echipaje, conduse de kenyanul Patrick Njiru, britanicul Richard Burns și japonezul Hideaki Miyoshi (toți trei vor concura pe mașini Impreza). Japonezul Kenjiro Shinozuka (Mitsubishi Pajero) este apreciat ca unul dintre piloții cu mare experiență, capabil să îl depășească pe britanic. Dar cel mai mare rival al lui Duncan va fi vremea. O ploaie tropicală poate transforma traseul într-un adevărat infern. Și chiar dacă drumul este uscat, parcursul este atît de dificil, încît mașinile de asistență vor fi foarte des solicitate."

Magazinul
SSAB-AG
Piata Voievozilor (în fața **Cinematografului "DACIA"**)
vinde EN GROS și EN DETAIL
■ faianță, gresie, obiecte sanitare
■ **căzi acryl**, forme și culori deosebite
■ baterii și **feronerie URBIS**
■ tapet, folie autocolantă, mochete și linoleumuri
■ **panouri tavan fals**
■ produse electrice și electrocasnice
■ **var lavabil**, vopsele și adezive
■ produse autohtone și de import
ONORĂM ȘI ALTE COMENZI LA CEREREA CLIENTULUI!
IAȘI, tel. 032/252486

Societatea de Servicii Informatice
SINTA S.A. Iași
vă oferă:
☑ **HÎRTIE CALCULATOR** (import Germania)
  - A3 (380 mm) - 1 ex.
  - A3 (autocopiativă) - 2 ex.
  - A4 (210 mm) - 1 ex. (12 lei/pag. cu TVA inclus)
☑ **HÎRTIE COPIATOR**
  - Rank Xerox (Anglia)
  - Report
☑ **DISKETE** - TDK, 3M, VERBATIM - 3,5" și 5,25"
☑ **PC LOGIMAX 386 SX/40** (Canada)
  4 MB RAM, HDD IDE 213 MB, SVGA 256 KB, Monitor 14" color, FDD 3,5"/1, 44 MB, 2SÂ1P, mouse
  Garanție 2 ani. PREȚ 895 $
☑ **PC LOGIMAX 486 SX/40** (Canada)
  486 ISA-PCI-VLB 128 KB CACHE, 4 MB RAM, HDD 340 MB, FDD 3,5"/1, 44 MB, SVGA 512 KB, Monitor color 14", mouse. Garanție 2 ani. PREȚ 1.098 $
☑ **IMPRIMANTĂ LOGIMAX A3 matricială** (Canada)
  Garanție 1 an. PREȚ 199 $
☑ **CALCULATOR LOGIMAX SPARC 50 MHz** (Canada)
  2-SBUS SLOTS, 2SÂ1P, ETHERNET, 1 AUDIO 8 BIT, 32 MB RAM, GRAPHIC ACCELATOR, HDD SCSI 545MB, FDD 3.5"/1.44 MB, Monitor 15" PHILIPS, SOLARIS 1.1 sau 2.x, COREL 3.0 for SPARC.
  Garanție 3 ani. PREȚ 5.988 $
Informații la sediul firmei.
Tel. magazin 127116 Cetrala 230077, 230080 Secretariat 230072

COMPANIA DE TURISM
NET
Sărbătorile de PAȘTE la **SCHITU DURĂU** 21-25.04 - 32.000 lei
CAP AURORA - Hotel "Onix" - 28.04 - 2.05 - 20.000 lei
Odihnă și tratament în toate stațiunile din țară
Excursii **TURCIA** - 15.04. **POLONIA** - 16.04
EGIPT - Cairo, croazieră pe Nil sau Egiero, CIPRU - Protaros, THAILANDA - Bangkok, CHINA - Beijing, FRANȚA - Paris, ANGLIA - Londra, ISRAEL, SUA, SPANIA-Madrid sau Barcelona
-asigurăm transport cu avionul și servicii turistice complete.
Ofertă specială
FRANȚA - COASTA CATALANĂ
- transport lunar cu autocar aer condiționat pe ruta:
Iași - Lublijana - Veneția - Firenze - Prerpignan și retur;
- cazare hotel 3 stele. Cost program 985.000 lei + 85$
Informații și înscrieri:
IAȘI - Casa Modei - mezanin.
Telefon 032-117596.
PIATRA NEAMȚ - Tel. 033-631536.
TÎRGU FRUMOS - Tel. 032-712408.
net
KLM AGENT

PUBLICITATE

AGENDA OMULUI DE AFACERI

Agenția de Publicitate
NORD-EST BB/AC
oferă servicii moderne și profesionale
în domeniul expozițional:

- reprezentare la tîrguri și expoziții;
- calendare expoziționale trimestriale (interne și externe)
- studii de marketing.

Str. Smîrdan nr. 5, cam. 212, tel./fax 144776

FOOD-LAND S.R.L.
depozit en gros pentru
produse alimentare,
băuturi, cosmetice
Complexul Super Copou, intrarea din spate
Telefon 252914, 157034; Fax 131667
Contact: Anton Zaarour, director

MORA ELECTRONICS SRL
comercializează:
- cîntare electronice (DIGI 430, 650, CAS 15, 30; SAPSI SC 15P)
- case de marcat (SAPEL cu memorie fiscală, imprimantă termică, interfață serială)

Tel./fax 212735, tel. 112267

INTERELECTRIC SA
- copiatoare, fax-uri, imprimante laser MITA
- fax-uri, telefoane PANASONIC
- sisteme de radiocomunicații KENWOOD

Str. Elena Doamna 24, tel. 112004, 210030, 210031, fax 112366
Contact: Simon Iancu, Director

CASA LEBĂDA
produce
hipoclorit de sodiu, uz casnic și industrial, chit pentru geamuri
comercializează
perhidrol, prenadez, detergenți
Șos. Bucium 23 (Fabrica de Gheață), tel. 232348

CHALLENGER
tehnică de calcul
copiatoare AGFA X29
Iași, Bd. Ștefan cel Mare, bl. C1 - mezanin
Telefon 211617, 117981. Fax 211617

PETRA SRL
- tranformatoare toroidale de rețea în gama 15VA - 1000VA
- rebobinări motoare și transformatoare electrice
- acționări electrice și automatizări
- prelucrări mecanice
- lămpi și becuri cu halogen 20,50W
- proiectoare și becuri cu halogen 100(150)W, 300 (500)W
- reclame luminoase

str. Împăcării nr. 27, tel. 125808, fax 221281

GHEZACO SRL
- Piese auto Dacia - import Franța, Italia
- planetare S.N.R.A., GLAENZER, termostate, plăci presiune, discuri, set motor, acumulatori (44 - 143 Ah)

Str. Eternitate nr. 35, telefon 174381

MIRFAN MOBILUX SRL
sufragerii, dormitoare, biblioteci, holuri, bucătării, camere tineret, cuiere, canapele, fotolii, recamiere, mese extensibile
Piața Voievozilor, bloc C4, parter, vizavi de alimentara Minerva
Telefon 152647

CANEL S.R.L.
- sisteme de radiocomunicații MOTOROLA și KENWOOD
- microproducție și SERVICE echipamente electronice
- sisteme de alarmă

Iași, C.I. Brătianu nr. 22
Tel./Fax: 032-114821

CEPROPLAST S.A.
Cercetare, Proiectare, Prelucrare materiale plastice
produce la prețuri avantajoase
tuburi, profile, canistre 3 litri, butelii 1 litru cu dop sigilare, folii, saci, pungi, cutii 40-200 ml cu sigilare,benzi, capișoane pentru sigilarea buteliilor și alte produse.
Calea Chișinăului nr. 23, tel./fax 032/131677

CONFEXBROD FREZIA SRL
comercializează
frigidere, congelatoare (210 l, 160 l, 120 l) aragaze, TV alb-negru, TV color, mașini de spălat, mașini de cusut, aparatură electronică, încălțăminte, confecții, cosmetice și porțelanuri
IAȘI, Bd. Alexandru cel Bun nr. 36, bl. H 1-2, tel. 251742

VÎNZARI

Magazinul ANDONA
(stația de tramvai Spitalul Parhon) vă
oferă:
- Porțelanuri și servicii masă Dorohoi
- Cărțile "Fondul funciar" și "Administrația locală"
- Articolele firmei LYNX (treninguri, costume copii, tricouri)

Primim și dedicații gratuite
RTV Europa Nova.

SC ELECTRIC PULS SRL
vă oferă
o gamă largă de spoturi luminoase, veioze, lămpi de birou, plafoniere și lampadare, toate cu becuri halogen, adaptabile ușor spațiilor comerciale, birourilor, vitrinelor, standurilor expoziționale etc.
Pentru informații sunați la telefon 032/213284.

Vînd foarte convenabil rochie mireasă măr. 44-46.
Tel.230974, după ora 18°°.

Vînd goblenuri cu rame deosebite, diferite modele. Prețuri convenabile.
Telefon 137596, după ora 17,00.
Nu deranjați inutil.

VÎND
MESE DE BILIARD
NR. 7, NOI,
CU ACCESORII,
IMPORT ANGLIA,
ȘI CU PLATA ÎN RATE.
LIVRARE IMEDIATĂ DIN STOC.
TEL/FAX
01/311.25.86.

SC VIBLANC SA
vă oferă
en gros și en detail:
Frigidere ARCTIC 240 l - 415.000 lei
Frigidere ARCTIC 140 l - 305.000 lei
Frigidere FRAM 180 l - 350.000 lei
Frigidere FRAM 240 l - 410.000 lei
Congelatoare ARCTIC 210 l - 555.000 lei
Congelatoare ARCTIC 160 l - 475.000 lei
Congelatoare ARCTIC 120 l - 405.000 lei
Mașini spălat automatic Diamant - 575.000 lei
Mașini spălat cu storcător AL7 - 320.000 lei
Mașini spălat fără storcător AL 15 - 190.000 lei;
AL 12 - 180.000 lei
Storcător rufe -112.000 lei
Mașini cusut mecanice Monica - 210.000 lei
Garanție 1 an.
Prețurile sînt pentru en detail.
Pentru informații sunați la telefon 148019 non stop.

Vînd robot de bucătărie ELEKTRIK KITKEN MACHINE complex și multifuncțional, cuprinzînd:storcător de fructe și legume, tocător de fructe și legume, cuvă de 1l pentru frișcă și maioneză, mașină de tocat carne și rîșnit cafea, 2 viteze, 600 W putere, absolut nou. Preț fix 130000 lei. **Tel. 252975.**

Vînd mixere electrice de bucătărie ELEKTRIK KITCKEN MIXERS complexe, multifuncționale, cuprinzînd tocător de fructe și legume,mașină de cafea, ustensile ptr. aluaturi subțiri, cockteiluri frișcă, icre, maioneze, ness, piure,3 viteze, absolut noi, garanție 30 zile, preț fix 40000 lei. **Tel. 252975.**

Vînd ROBOT de bucătărie MARIA-2M cu 7 operații: storcător de fructe și legume, tocător de fructe și legume,mașină de tocat carne, rîșnit cafea, ptr.suc de roșii, cuvă de 1l ptr. cocktail, cuvă de 1l ptr. frișcă și maioneză, 3 viteze, nou. Preț fix 250000 lei. **Tel. 252975.**

Vînd urgent, extrem de convenabil, piese de mobilier, covoare etc, în stare perfectă. Tel. 212939, numai dimineața

IMPORTANT!
Vînd prefabricate tip SOMACO pentru casă cu trei camere.
Preț 8 milioane lei negociabil.
Relații la telefoanele: 149924, 130109.

■ Vînd certificate proprietate, cantități mari. Telefon 032/158502. (335038)

■ Vînd certificate proprietate. Telefon 032/158502. (336692)

■ Vînd plăci vulcanizare, matrițe cizme cauciuc, matrițe papuci cauciuc, mașină găurit electrică. Telefon 178358. (336802)

■ Vînd familii albine cu stup multietajat. Vizitarea, zilnic, după ora 16,00, stradela Săvescu nr. 1, Iași. (336897)

■ Vînd măsuță fantezie, model deosebit și storcător legume și fructe. Telefon 127238, după ora 14,30. (336894)

■ Vînd trior grîu (folosit și ca selector pentru mori, China). Telefon 117126. (1848)

■ Vînd făină grîu, 480 lei/kg. Telefon 117126. (1848)

■ Vînd TV alb-negru "Sirius 208" cu tub rezervă, trusă pentru sculptură în lemn. Telefon 176828. (1842)

■ Vînd mașină de cusut electrică cu multiple facilități, de producție elvețiană. Telefon 173757. (339177)

■ Vînd două dormeze duble noi, preț 75.000 lei/buc. Telefon 173757. (339179)

■ **Vînd S.C. cu toate activitățile, bilanț zero. Telefon 117075. (339184)**

■ Vînd Fai Bosch. Telefon 170405. (339189)

■ Vînd mobilă de colț plușată, birou două scaune ergonomice. Preț avantajos. Telefon 141725, între orele 18,00-21,00. (339199)

■ Vînd pisoi birmanez, exemplare foarte reușite. Telefon 145085. (339219)

■ Vînd calculator HC 91 cu interfață, monitor alb-negru, două surse, casetofon, cabluri originale. Telefon 132808. (339212)

■ Vînd generatoare de miră profesionale Pal-Secam, R.F., A.V. 125 dolari sau echivalent lei. Telefon 126848. (339213)

■ Vînd vin alb. Telefon 141296. (339815)

■ **Vînd chioșc metalic complet (sticlă integral), 2x2x2,5 m, omologat cu acte. Asigur transport și instalare. Preț fix 3 mil. Telefon 115748.**

■ **Vînd sufragerie stil "Ludovic al XVI-lea" din lemn masiv. Telefon 137925, după ora 16,30. (339242)**

■ Vînd 50 litri de vin nobil. Telefon 178713, după orele 18,00. (1868)

■ Vînd ladă frigorifică 220 V. Telefon 124377, după ora 16,00. (339223)

AUTO MOTO

Societate comercială vinde ARO 320L (benzină), carosat izoterm, aluminiu, fabricație 1992, 40.000 km. Preț informativ 7.000.000 lei.
Telefon: 172557, între orele 9,00 - 15,00.

Vînd seturi motor BORGO, segmenți, cuzineți, planetare Glaentzer originale Franța și alte accesorii pentru DACIA 1300-1400. Elemente caroserie DACIA 1100, acumulatori Fulmen (Franța).
Magazin piese auto, la parterul sediului ziarului OPINIA.

VÎND
TALBOT HORIZONT,
stare bună,
înmatriculat, cu piese de schimb, preț 3.500.000 lei
Relații la SC MERSACHIM SRL, Iași, între orele 9°°-17°°, str. Păcurari 130, sau la telefon 252403 după orele 18°°.

VÎND
MERCEDES 250,
pe benzună, înmatriculabil, 12 IS sau pentru piese de schimb. Tel.**220996**, după ora 18,oo, sau tel. **179230**, pînă la ora 18,oo.

Vînd
OPEL REKORD 1,9
Stare perfectă de funcționare.
Telefon
220396, după ora 18,00.

Vînd motocicletă MINSK înmatriculată, nouă (600 km la bord), gri metalizat, 800.000 lei. Telefon 144776, 172557/122 orele 9.00 - 17.00.

Vînd motor și cutie de viteze, pentru RENAULT 18. Preț negociabil. Telefon 123768, după ora 18,00.

■ Vînd Oltcit RM, an fabricație 1990, preț - 3,5 milioane. Relații la telefon 251729, între orele 8,00-10,00 și 19.00-22.00. zilnic. (336857)

■ **Vînd urgent Dacia 1310, an 1984, adusă din Ungaria recent, stare perfectă. Preț negociabil. Telefon 221089. (336899)**

■ Vînd pentru VW-Audi, curele distribuție 135, 121, 119, 75 dinți, planetare, cuzineți, pompă injecție, cutie viteze ș.a. Telefon 117126. (1848)

■ Vînd Dacia 1310, din anul 1988, preț negociabil. Telefon 123880. (1788)

■ De vînzare elemente Dacia 1310: motor, caroserie, punte, lunetă spate, banchetă. Telefon 163116, după ora 16,00. (339164)

■ **Vînd Renault trafic pentru transport marfă, 2100 cmc, înmatriculat. Telefon 211392. (339167)**

■ **Vînd urgent orice piesă și subansamblu pentru autoturism Lada 1200 și pentru autoturism ZAZ 968 M, 30 CP. Telefon 121594. (339216)**

■ Vînd camion 7,5 t. Telefon 114367. (339237)

■ **Vînd Opel Kadett 1,3, an fabricație 1986, înmatriculat, benzină, cutie viteze automată. Telefon 155682.**

■ **Vînd Dacia 1310 TLX, decembrie 1992, culoare alb 13, 5 viteze, 5,6 mil. lei. Telefon 151322.**

■ **Vînd Oltcit, an fabricație 1992, motor nou, 200 km, verificare tehnică 2 ani, preț 3,5 mil. lei. Telefon 251343.**

■ Vînd Oltcit, stare excepțională, motor și cutie originale, cu piese franțuzești, preț avantajos și negociabil. Telefon 740598.

■ Vînd Dacia 1310 TLX, an fabricație 1987, cutie 5 trepte, bleu Mamaia, motor 38 mii km, impecabilă, preț 4,7 mil. lei, negociabil. Telefon 178232.

■ **Vînd Dacia 1310 TLE, 1990, Polonia, cu nr. nou, 4,7 mil. lei, negociabil, Dacia 1310, 1982, Ungaria, 18 mil. lei, negociabil. Vizibil, zilnic, în parcare BTT-Orizont. Telefon 126283, între orele 9,00-12,00.**

■ **Vînd Dacia 1410 TLX, 5 trepte, octombrie 1994, fabricată la comandă. Telefon 170943.**

■ **Vînd Lada Niva, Renault Fuego, Peugeot diesel (ax came rupt) sau acte. Telefon 173769.**

■ Vînd Fiat Uno-D, 5 portiere, 1986, înmatriculabil, 100 mii km, 2300 dolari, negociabil, sau înmatriculat - 3500 dolari, negociabil. Telefon 122736.

■ **Vînd Dacia 1410 TLX, 5 trepte, octombrie 1994, fabricată la comandă. Telefon 170943.**

■ **Vînd Dacia 1310, 1989, Ungaria, 4,4 mil. lei. Telefon 151450, după ora 14,00.**

■ **Vînd Dacia 1310, Ungaria, an fabricație 1984, înmatriculată sau neînmatriculată, preț negociabil, stare foarte bună. Relații la telefon 133976.**

■ **Vînd orice piesă și element de caroserie pentru Mercedes Cobra 300. Telefon 140890.**

■ **Vînd motor Mercedes 300, parbrize Mercedes. Telefon 140890.**

■ **Vînd autoizotermă 5 t; sau schimb cu autoturism plus diferență. Telefon 146303.**

■ Vînd Opel Kadett diesel, berlină, 4 portiere, 1987, stare foarte bună, neînmatriculat, cu vamă plătită, 4500 dolari sau echivalentul în mărci. Telefon 764317, 761444.

■ Vînd Opel Ascona 1,6 C, înmatriculat, fabricație 1986, cu multiple piese schimb, aspect și funcționare ireproșabile, preț 3800 USD. Telefon 230657.

■ Vînd Opel Kadett, an fabricație 1981, 2 portiere, vopsea originală, înmatriculat 12-IS, stare de funcționare și aspect ireproșabile. Telefon 146981.

■ **Vînd autoturism marca Subaru 1600, culoare gri metalizat, cu 4 portiere, în stare perfectă de funcționare, preț negociabil. Relații, zilnic, la telefon 116820, între orele 10,00-18,00 sau la telefon 250364, după ora 18,30.**

■ Vînd urgent și avantajos, două autoturisme Audi 80 GLS, bune, unul înmatriculat, cu carte identitate, 1600 cmc, 2500 dolari, negociabil. Telefon 160305.

■ **Vînd Fiat Regata break diesel, 1986, geamuri electrice, închidere centralizată, volum reglabil, servodirecție, stare perfectă de funcționare, înmatriculabil, foarte convenabil. Telefon 140890.**

■ Vînd urgent și convenabil, Wartburg 353, model 84, stare ireproșabilă, preț 2 mil. lei, negociabil; sau vînd certificat de înmatriculare. Relații la telefon 153955, după ora 13,00.

■ Vînd Datsun-Nissan Stantza, model 1982, înmatriculabil cu 12-IS, 1000 dolari și Nissan Datsun Clierry pentru piese, în stare de funcționare, 500 dolari. Telefon 152095.

■ **Vînd, foarte urgent, Nissan Sanny break, an fabricație 1982, poate fi înmatriculat cu 12-IS, capacitatea cilindrică 1477 cmc, preț negociabil, 2,5 mil. lei sau echivalentul în dolari, mărci. Telefon 111560, 119800.**

■ **Vînd Opel Kadett Sport, an fabricație 1982, cu îmbunătățiri (spoilere, faruri duble), și Nissan, model jeep, an fabricație 1984, intrat în țară pe 20.01.1995. Telefon 252319.**

■ Vînd două autoturisme Ford Escort, an fabricație '82-'83, cu vama plătită, jenți aluminiu (sau dezmembrez). Telefon 170362.

■ Vînd Renault 18, înmatriculabil 12-IS, pentru studenți străini, în stare perfectă de funcționare, preț negociabil. Telefon 250585.

ELECTRONICE

SC MONCRIS company SRL
B-dul Independenței nr.33, lîngă Rest. Bucegi,
VINDE TELEVIZOARE COLOR
mărcile **Philips, Grunding, Saba, Telefunken**, import Olanda, la prețurile 236.000-250.000 lei.
Garanție 3 luni.
Vă așteptăm.

VÎND
televizor color RUBIN
fără telecomandă, din 1992, preț avantajos.
Relații la telefon 145354.

Vînd TV color
"LEVIS"
diagonala 54,
preț **550000** lei.
Telefon 252403,
după orele 18°°.

■ **Vînd dubludeck "Mayak 249" cu boxe, nou. Preț fix 300.000 lei. Telefon 252975. (336395)**

■ Vînd cameră video 8 mm, AKAI INTELIGENT-Q cu încărcător acumulator și cabluri, antenă satelit completă în stare de funcționare, prețuri negociabile. Telefon 120538. (336700)

■ Vînd telefon "Panasonic" și "Panafonic". Telefon 117126. (1848)

■ Vînd TV color stereo "Saba" cu telecomandă, carcasă plastic, 99 canale, excelent. Preț 450.000 lei. Telefon 173757. (339173)

■ Vînd TV color cu telecomandă "Grundig" și I.T.T., carcasă plastic, căutare automată, excelente. Telefon 173757. (339175)

■ Vînd dublu radiocasetofon "Hitachi" 2x30 W, 250.000 lei și TUNER "Hitachi", 80.000 lei. Telefon 173757. (339176)

■ Vînd televizor color sport "Goldstar" cu telecomandă, diag. 37 cm, imagine impecabilă, preț 400.000 lei. Telefon 173757. (339178)

■ Vînd videorecorder cu telecomandă "Phillips" - 330.000 lei și "Saba" - 280.000 lei, excepționale. Telefon 173757. (339180)

■ Vînd videoplayer "Funai", cu telecomandă, model 1995, japonez, sigilat, 280.000 lei. Telefon 117919. (339191)

■ **Vînd dubludeck "Mayak 249-S1" nou, cu boxe 2x15 W putere. Preț fix - 300.000 lei. Telefon 252975. (339195)**

CASE - TERENURI

Vînd apartament 4 camere, Păcurari Peco, 20 milioane. Tel. 231527, 231525, 212939

Vînd urgent apartament 2 camere decomandate, boxă 16mp, magazie din cărămidă 11 mp, în Copou. Relații la telefon 149924.

Vînd casă bătrînească, zona Tătărași, stradela Nicoriță nr. 8, suprafață de 435 mp, 2 camere plus dependințe, beci, garaj nou, apă în curte, telefon, posibilități de racord gaz. Preț informativ 20 milioane lei.
Pentru cei interesați, relații suplimentare la telefon 157261.

Vînd apartament 3 camere decomandate, zona Podu Roș, cablu, faianță baie și bucătărie, ușă stejar.
Tel.221649.

■ **Vînd apartament 2 camere, în Bîrlad, îmbunătățit, instalații grupuri sanitare; sau schimb cu apartament 3 camere plus diferență. Telefon 035/411176.**

■ Vînd apartament 3 camere, confort I, decomandat, Mărăței I, preț negociabil. Telefon 033/629741.

■ Vînd casă și apartament, oraș Negrești-Vaslui. Telefon 035/457016.

■ **Vînd, urgent, apartament 3 camere, semidecomandat, et. 1, zona Piața Chirilă, Tătărași, bloc foarte liniștit. Telefon 148355.**

■ **Vînd clădire cu o suprafață utilă de 164 mp, al cărei spațiu poate fi folosit pentru activități de producție, comerț, alte activități. Relații la telefon 123881.**

■ Vînd casă nou construită, din lut, fără autorizație, cu posibilitate curent electric, gaz, canalizare, fără curte, zona Podu de Piatră, preț negociabil 5 mil. lei; sau schimb cu apartament cu o cameră, sau apartament 2 camere, indiferent de zonă. Telefon 166047.

■ **Vînd minimotel, în apropierea stațiunii Durău, compus din: restaurant-sală de mese (100 locuri), bar, bucătărie, cameră tranșare (150 mp), terasă (100 locuri), subsol (pivniță) 100 mp, 3,1 înălțime; încălzire centrală proprie; alimentare cu apă proprie și instalație evacuare; etaj cu 6 camere, două holuri, două băi (130 mp). Preț informativ -160 mil. lei. Telefon 033/626238, după ora 19,00; 033/224191, între orele 9,00-17,00.**

■ Vînd, urgent, apartament 3 camere, preț negociabil 10-12 mil. lei; sau schimb cu similar Constanța. Telefon 162863.

■ **Vînd apartament 3 camere, decomandat, faianță baie și bucătărie, balcon închis, cablu telefon, șos. Națională, et. 4 (pasarelă Gară) sau schimb cu apartament 2 camere plus diferență. Telefon 157076.**

■ Vînd apartament 3 camere, zona Țesătura, et. 1, bloc cărămidă, cu faianță baie și bucătărie. Telefon 138100.

■ Vînd apartament 3 camere, confort I; sau schimb cu Pașcani. Telefon 147013.

■ **Vînd apartament cu o cameră, confort I, str. Gării, plata în lei sau valută. Telefon 231665.**

■ Vînd apartament 4 camere, proprietate, decomandat, et. 1, Metalurgie. Telefon 178977.

■ Vînd, urgent, apartament 4 camere, decomandat, foarte bun pentru privatizare, zonă foarte bună. Telefon 111303.

■ **Vînd apartament 3 camere, confort I, decomandat, două băi, parchet, zugrăvit în calciu, faianță baie și bucătărie, cu gratii la geamuri, cu parter înalt, proprietate, telefon Alcatel, două boxe, bun pentru privatizare, negociabil. Telefon 250840.**

■ Vînd apartament 3 camere, decomandat, 60 mp, orientat sud-est, et. 10, fără probleme cu terasa, cu boxă la subsol, bulevardul Independenței. Telefon 144989.

■ **Vînd (schimb cu apartament 2 camere) apartament 2 camere, zona Podu Roș. Telefon 130573.**

■ Vînd apartament, et. 1, str. Primăverii, la stradă (anexă), preț fix - 16 mil. lei. Telefon 134379.

■ Vînd apartament 2 camere, confort I, îmbunătățit, zona Zimbru, 12 mil. lei, negociabil. Telefon 160297.

■ **Vînd, urgent, apartament 2 camere, semidecomandat, proprietate, la parter, cu telefon, bun și pentru S.C., în bloc cu stomatologia Profamilia, zona Podu Ros, preț negociabil - 7 mil. lei. Telefon 114032.**

■ Vînd casă, str. 13 Decembrie, Fălticeni. Telefon 030/444058.

■ **Vînd apartament 2 camere, semidecomandat, confort I, mobilat, zona Metalurgie (Grădinari, lîngă cămine Tudor Vladimirescu). Relații la telefon 179161.**

■ Vînd casă cu două camere și bucătărie, (grajd), în Tg. Neamț, comuna Timișești, sat Plăieșu. Telefon 163089.

■ Vînd spațiu comercial, amenajat ca magazin mixt și atelier de vulcanizare (cu toate aprobările de funcționare), 4 camere, magazie, grup sanitar, 142 mp, în șos. Bucium nr. 23, 18 mil. lei. Telefon 127460, între orele 8,00-16,00.

■ Vînd apartament 4 camere, recent zugrăvit în calciu, baghete, faianță, două balcoane închise, camere cu intrare separată, la etajul 9, zona Mircea cel Bătrîn. Telefon 120272.

■ Vînd apartament 2 camere, confort I, decomandat, balcon închis, faianță bucătărie, gresie și faianță baie, parchet, proaspăt renovat, telefon, telecablu, etajul 10, amplasat între Minerva și Zimbru; preț 12 mil. lei, negociabil. Telefon 163095.

■ **Vînd (schimb) apartament 3 camere, cu telefon, telecablu, preț negociabil, bulevardul Dacia nr. 67, bl. DE 2, et. 3, ap. 1. Telefon 158867.**

■ Vînd apartament 2 camere, decomandat, confort I, et. 3, zona Tg. Cucu, cu îmbunătățiri, mobilat sau nemobilat, telefon, TV cablu. Telefon 112241.

■ Vînd apartament 3 camere, decomandat, două băi, două balcoane mari, închise, telecablu, telefon, faianță, gresie, foarte bine întreținut (ipsoserie, calciu), Păcurari (vizavi de Poștă), poziție excepțională, preț negociabil. Telefon 167793.

■ Vînd apartament 3 camere, confort I, decomandat, două băi, balcon (10 m) închis, garaj la parter, boxă și alte dependințe, telefon și telecablu, în Nicolina II-CUG, preț 32 mil. lei. Telefon 123710.

■ Vînd apartament 3 camere, decomandat, din 1989, cu două grupuri sanitare, trei balcoane, faianță baie-bucătărie, calciu, ușă nouă, telefon Alcatel, cu 74 mp. Telefon 250326.

■ Vînd casă cu 500 mp teren, în stradela I. Mironescu (Moara de Vînt). Telefon 220318.

■ Vînd garsonieră, et. 1, balcon închis, telecablu, zona Gară, preț 10 mil. lei. Telefon 112090, interior 3127; sau 170818.

■ Vînd apartament 3 camere, vizavi de Club 20, et. 4, în calciu, cu parchet, faianță, al treilea rînd de geamuri, telefon, balcon închis. Telefon 150637.

■ **Vînd în Bucium, pe șos. Bîrnova, casă nouă, cu teren 1200 mp (diverse), preț - 35 mil. lei; sau schimb cu apartament plus diferență în rate, variante. Telefon 251553.**

■ **Vînd (schimb cu garsonieră, zonele CUG, P. Roș) apartament 2 camere. Telefon 129533.**

■ Vînd apartament 4 camere plus o cameră la subsol, în perfectă stare, cu posibilități pentru spațiu comercial, preț fix - 40 mil. lei. Telefon 168894.

■ **Vînd apartament 3 camere, confort sporit, două băi, două balcoane, et. 3, în Dacia (la bulevard), vizavi de complex Dacia (Bicaz), vedere la stradă, în stația tramvai 5-6-10. Telefon 167085.**

■ **Vînd apartament 4 camere, ultracentral, în bloc Cina, două băi, calciu, gresie, faianță, balcon 16 m, cu vedere la bulevard, preț avantajos, 20 mii dolari, negociabil. Telefon 135771, după ora 9,00.**

■ Vînd, urgent, apartament 3 camere, preț negociabil 10-12 mil. lei; sau schimb cu similar Constanța. Telefon 162863.

■ **Vînd casă cu 3 camere plus hol, bucătărie exterioară, magazie, lumină electrică plus un hectar teren în jurul casei (arabil, vie, livadă), în sat Tungujei, comuna Țibănești, județul Iași. Telefon 252030.**

■ **Vînd apartament 3 camere, semidecomandat, parter, bloc la stradă, Podu Roș. Telefon 111921. (1136)**

■ Vînd apartament 2 camere, str. Decebal nr. 14, parter, confort I, îmbunătățit, 46,70 mp. Relații la telefon 710742 sau 139250, după ora 17,00. (1728)

■ **Vînd teren pentru casă la Valea Lupului, 1300 mp, preț informativ, 8000 mp, sau variante, mașină plus diferență. Telefon 165871. (336821)**

■ Vînd apartament cu o cameră, zona Podu Roș, lîngă Bazar, 40 mp, în bloc nou, complet finisat, 5500 $, negociabil. Telefon 113761. (336836)

■ **Vînd garsonieră, confort I, zona Frumoasa, preț negociabil. Telefon 221532. (336840)**

■ Vînd casă în Țibănești, Iași. Familia Irimescu Ginuța-Zecime. (1773)

■ Vînd apartament 4 camere (110 mp) decomandate, et. 2, două balcoane, două grupuri sanitare, telefon, etc. Preț - 13,5 milioane lei, zona Dacia. Telefon 126848. (336846)

■ **Vînd urgent teren construcție, cca 800 mp Țicău, preț informativ 2500 $. Telefon 124570, orele 18,00-22,00. (336870)**

■ Vînd spațiu comercial (cedez contract) situat în incinta Gării Iași, în suprafață de 10 mp. Telefon 212226, după orele 18,00. (339163)

■ Vînd urgent apartament 2 camere, semidecomandat, liber, Alexandru cel Bun, preț negociabil, 8 milioane. Telefon 119774, între orele 8,00-20,00, oferte serioase. (339151)

■ Vînd apartament 3 camere decomandate, confort I, et. 3, zona Tătărași, bloc turn; preț informativ - 21 milioane, negociabil; oferte serioase. Telefon 175559, dimineață pînă în ora 8,00 și după-amiază după ora 19,00. (339152)

■ **Vînd 5000 mp teren intravilan, deosebit, la șosea, 3 km de Iași - CUG, posibilitate curent electric, curînd telefon, telecablu, gaz metan. Preț negociabil - 3000 lei/mp. Telefon 125795, seara. (336885)**

■ Vînd apartament 4 camere, confort I, proprietate la Lunca Cetățuiei bl. 78 A, sc. B, et. 1, ap. 3, parchetat, la parter spațiu comercial. Relații la domiciliu. Preț negociabil. (1782)

■ **Vînd apartament 2 camere, confort 1, cu îmbunătățiri, zona Podu Roș, și mobilă: dormitor, bucătărie. Telefon 139671, Focșani 037/623632. (339197)**

■ **Vînd 3000 mp teren, cu casă, grajd, apă în curte și în casă, vie, teren arabil în comuna Lețcani. Relații la familia Mardare Vasile, Mircea sau Mardare Gheorghe din Iași. Preț negociabil. Telefon 139932. (1855)**

■ **Vînd 4000 mp pămînt cu 3000 lei mp negoçiabil cu autorizație construcție casă. Telefon 162697. (339204)**

■ Vînd apartament cu 3 camere, et. 1, confort 1, zona Zimbru, 9,5 milioane lei, negociabil. Telefon 126848. (339207)

■ Vînd apartament cu o cameră, et. 4, zona Canta, 5,5 milioane lei. Telefon 126848. (339206)

■ Vînd apartament 4 camere, et. 2, confort 1, decomandate, două balcoane, două grupuri sanitare, telefon etc.; 13,5 milioane lei. Telefon 126848. (339205)

■ Vînd apartament 3 camere, confort I, zona Palat, bun pentru birouri, cabinet medical. Telefon 126580, între orele 17,00-20,00. (339233)

■ **Vînd în oraș teren bun pentru construcții, grădinărit, cu posibilități de apă, lumină, gaze (5000 mp), cartier Bejan. Preț negociabil. Telefon 126170. (339225)**

■ **Vînd teren construibil în sat Pietrărie. Relații la telefon 220086.**

CUMPĂRĂRI

Vînd apartament 3 camere decomandate, zona Podu Roș, cablu, faianță baie și bucătărie, ușă stejar.
Tel.221649.

■ Cumpăr garsonieră zonele Alexandru cel Bun, Zimbru, Dacia. Ofer 4 milioane lei. Telefon 126848. (336846)

■ Cumpăr certificate de proprietate. Reper tonetă roșie Autogară. (336884)

■ **Cumpăr urgent acte Dacia 1310. Telefon 221019. (336898)**

■ Cumpăr mașină înghețată. Telefon 171686. (339209)

ÎNCHIRIERI

■ Închiriez garaj B-dul Independenței. Relații la telefon 214001. (336840)

■ Tineri serioși căutăm garsonieră sau apartament, preferabil cu telefon, preț acceptabil. Telefon 173757. (339174)

■ Închiriez 40 mp spațiu pentru depozitare sau pentru societate. Telefon 114662. (339190)

■ Închiriez cu contract de asociere sau vînd spațiu comercial, 46 mp, proprietatea societății, str. Canta 478 parter. Telefon 124377, după ora 16,00. (339224)

SCHIMBURI

■ Schimb apartament 3 camere, parter, bloc la stradă, Podu Roș, cu apartament 2 camere sau garsonieră și diferență negociabilă, (zonele Independenței, Centrul Civic). Telefon 111921. (1136)

■ Schimb apartament 2 camere în Brașov cu similar Iași. Telefon 032/133142. (1776)

■ Schimb casă ultracentral Iași cu apartament proprietate, et. I-II, ultracentral plus diferență, Iași. Telefon 037/625245, după ora 20,00. (336841)

■ **Schimb apartament 4 camere, zona Gară cu două apartamente a două camere. Telefon 111459. (1842)**

DECESE

Familiile Ichim Petru, Ichim Mihai, Petru Mihai și Moroșanu Dumitru anunță cu durere încetarea din viață a celei ce a fost o bună mamă și bunică
Ichim Elena
(79 ani).
Înmormîntarea va avea loc joi, 13 aprilie 1995 orele 14,00, la cimitirul Sfînta Treime
Dumnezeu să-o odihnească în pace.

Cu adîncă durere, fiicele Mirela, Gabriela, Diana, ginerele Puiu și nepoții Iolanda și Iulian, anunță încetarea din viață a dragului lor tată, socru și bunic
Constantin Dobre
în vîrstă de 52 de ani.
Corpul neînsuflețit v-a pleca joi, 13.04.1995, ora 13.00, de la Biserica Sf. Împărați Constantin și Elena spre cimitirul Sf. Vasile.
Lacrimi și flori pe tristul lui mormînt.

Copiii, nepoții și strănepoții anunță cu durere trecerea în neființă a celui ce a fost
Ilie Florea
Nu-l vom uita niciodată. Corpul neînsuflețit este depus la capela Bisericii Sf. Vasile. Înhumarea va avea loc joi, 13 aprilie 1995 ora 12°°, în cimitirul Sf. Vasile.

Cu profundă durere, soția Geta, împreună cu copiii, anunță încetarea din viață, după o scurtă dar grea suferință, a soțului
Maftei Anton,
la data de 10 aprilie 1995, fost angajat al Regionalei C.F.R. Iași, coloana auto.
Slujba religioasă și înmormîntarea vor avea loc pe data de 13 aprilie 1995, ora 12,00, în Cimitirul din satul Soci, comuna Miroslovești, Jud. Iași.
Rudele și prietenii lubitului nostru soț și tată sînt așteptați să fie alături de noi la această mare pierdere. Dumnezeu să-l ierte.

PUBLICITATE

■ Copiii, nepoții și rudele apropiate anunță cu adîncă durere decesul celei care a fost o mamă și o bunică de excepție, MARIA BORDEIANU. Corpul neînsuflețit este depus la Biserica Cultului Creștin după Evanghelie, Nicolina 61. Înmormîntarea are loc astăzi, 13.04.1995, orele 13,00, la cimitirul Sf. Vasile. Nu te vom uita niciodată. (1845)

■ Familia Stupcaru, adînc îndurerată anunță trecerea în neființă a celui care a fost un minunat soț, tată și bunic, GHEORGHE STUPCARU, din Pașcani. Înmormîntarea va avea loc în ziua de 14 aprilie 1995, orele 12,00. Corpul neînsuflețit se află depus la Biserica Sf. Voievozi. (339229)

CONDOLEANȚE

Locatarii bl. 47, sc. B, cartier Tomești, regretă dispariția fulgerătoare a distinsului vecin
ZĂMURCĂ VASILE
și sînt alături de familia îndoliată.
Să-l odihnească Dumnezeu.

Întreg colectivul Clinicii Stomatologice VITADENT este alături de doamna ec. Irimia Mariana în aceste momente grele determinate de moartea prematură a distinsului ei soț, cel care a fost inginer
† Irimia Ion. †
Dumnezeu să-l ierte.

Familia dr. Popescu-Drajna Dan este alături de doamna ec. Irimia Mariana și copiii Irina și Codruț, la greaua încercare pricinuită de moartea prematură a iubitului și distinsului lor soț și tată, cel ce a fost inginer
† Irimia Ion. †

Familia dr. Beiu Mircea Mihail este alături de doamna ec. Irimia Mariana și întreaga familie îndoliată, la deosebit de greaua suferință pricinuită de moartea prematură a distinsului soț și tată, inginer
† Irimia Ion. †
Dumnezeu să-l ierte.

Colectivul secției nr. 2 RATC Iași este alături de colegul Păduraru Dumitru în greaua pierdere suferită prin decesul tatălui. Sincere condoleanțe.

Colectivul firmei SC TITI-FRIG SRL Iași este alături de dl. Titi Livadaru și își exprimă întreaga compasiune pentru greaua pierdere suferită prin dispariția socrului, transmițînd condoleanțe familiei.

Sîntem alături de familia Mihăilă Vasile la durerea pricinuită de dispariția tragică a fiului lor Bogdan la numai 9 anișori. Va rămîne veșnic în inimile noastre.
Fam. Ștefan Constantin.

† †
Pioase condoleanțe distinsei noastre colege, doamna profesor Elsa Gheorghiu, pentru ireparabila pierdere suferită prin trecerea în eternitate a tatălui.
Colectivul Centrului Internațional de Limbi Moderne.
† †

Cadrele didactice și studenții Facultății de Drept din cadrul Universității Al. I. Cuza, profund îndurerați anunță încetarea din viață a distinsului și mult îndrăgitului profesor
Braunștein Berthold.
Imaginea neprețuitului nostru dascăl va rămîne veșnic în amintirea noastră.
Dumnezeu să-l odihnească în pace.

Colectivul de salariați ai SC Agromec SA Popricani este alături de domnul director economic, ec. Ilie Constantin, în aceste momente grele, pricinuite de trecerea în neființă a tatălui. Sincere condoleanțe familiei îndoliate.

Colectivul Secției de Betoane - SC PREBOC SA - Iași regretă profund dispariția fulgerătoare a copilului
BOGDAN MIHĂILĂ,
în vîrstă de 9 ani și transmite familiei îndoliate, MIHĂILĂ VASILE și ELENA, sincere condoleanțe.
Dumnezeu să-l ierte.

Colectivul secției Paste, tura B, în cadrul S.C. PANGRAN S.A., este alături de colega lor DOBÂRCEANU TINCA la greaua pierdere suferită prin decesul fratelui și transmite sincere condoleanțe.

■ Colectivul Oficiului de Calcul al DGFPCFS Iași transmite sincere condoleanțe colegei Abălașei Georgeta pentru pierderea suferită. (339185)

■ Colectivul clasei a X-a A de la Liceul "M. Eminescu", împreună cu domnișoara dirigintă, transmite sincere condoleanțe colegului Codruț, care a suferit o grea pierdere prin moartea tatălui

■ Locatarii bl. D3, sc.B, V. Lupu nr. 120, regretă dispariția fulgerătoare a distinsului vecin DOBÂRCEANU GHEORGHE și sînt alături de familia îndurerată. Să-l odihnească Dumnezeu. (1858)

■ Familia Budeanu Costel regretă profund dispariția fulgerătoare a bunului vecin și prieten DOBÂRCEANU GHEORGHE și este alături de familia îndoliată. Dumnezeu să-l ierte. (1859)

■ Foștii colegi de serviciu de la MOLDOPLAST S.A., secția I, schimbul B, regretă trecerea în neființă a bunului coleg DOBÂRCEANU GHEORGHE și sînt alături de familia îndurerată. Să-i fie țărîna ușoară. (1860)

■ Familiile dr. Neagoe și Achiți transmit condoleanțe doamnei profesor dr. Felicia Șefanache pentru decesul tatălui. Dumnezeu să-l odihnească! (339196)

■ Colectivul Farmaciei 55 Iași este alături de doamna farmacistă Catinca Gavril în momentele grele pricinuite de trecerea în neființă a tatălui. Dumnezeu să-l ierte. (339208)

■ Elevii clasei a II-a B, Școala "Otilia Cazimir" transmit condoleanțe doamnei profesoare Tașmoc Elena pentru pierderea suferită. (339218)

■ Colectivul Laboratorului de tehnică dentară din Clinica de Stomatologie Pediatrică transmite sincere condoleanțe colegei Nechifor Didina pentru pierderea tatălui. (339210)

■ Regretăm dispariția bunului GICĂ STUPCARU, care prin dăruirea, dragostea imensă și devotamentul față de cei dragi lui, a fost un exemplu de neuitat. Transmit sincere condoleanțe familiile Neughebauer. (339230)

■ Familia Palenciuc Florin și Rodica este alături de familia Diaconu Toni și Luci, greu încercată prin pierderea tatălui, om distins, de o aleasă noblete. (339221)

COMEMORĂRI

■ Familia profesor Ursachi Adrian - fiu și profesor Ursachi Margareta - fiică anunță cu aceeași durere că s-au împlinit 40 de zile de la trecerea în neființă a scumpei lor mame și bunici URSACHI PARASCHIVA. Toți cei care au cunoscut-o și au iubit-o sînt invitați să participe la slujba de pomenire care va avea loc sîmbătă, 15 aprilie, ora 12,30, la cimitirul Eternitate. (339170)

MULȚUMIRI

PARTIDUL SPORTIVILOR ȘI SUSȚINĂTORILOR DIN ROMÂNIA IAȘI

mulțumește pe această cale tuturor celor care s-au implicat alături de noi pentru buna desfășurare a cantonamentului echipei de baschet, divizia A, Politehnica Iași:
COCA-COLA,
PANGRAN,
TAMAZ FRIGO-CARNE,
MOTEL AROMA VIILOR,
AVICOLA TG. FRUMOS.

Mulțumim totodată și bioenergeticienei CEBAN LUDMILA, pentru tratamentele efectuate jucătorilor pe timpul cantonamentului.

Anunțăm toți iubitorii sportului, în special al baschetului feminin că în perioada de 3-6 mai 1995 va avea loc turneul final pentru promovarea echipei Politehnica Iași în divizia A, la Sibiu.

Ioan Racu, soț și familia Dulan mulțumesc din suflet rudelor prietenilor, colegilor de servici, foștilor colegi de serviciu de la F.E. IAȘI, vecinilor, cunoștințelor, tuturor celor care prin prezență, flori, telegrame au fost alături de noi în aceste momente grele, la trecerea în neființă a celei care a fost SOFIA RACU
Dumnezeu să o odihnească în pace

■ Domnului profesor doctor chirurg Pleșa Costel pentru înaltul profesionalism, profundul umanism și calitățile omului de omenie cu care își tratează pacienții, aduce respectuoase mulțumiri fam. col. (r) Sonohat Ilie. (339185)

OFERTE SERVICII

M.V.D.
FIRMĂ SPECIALIZATĂ ÎN CONSULTING
ASIGURĂ
■ constituirea S.C. cu capital românesc și mixt (SRL, SNC, SA) în regim de urgență; înregistrarea la Administrația Financiară, cod fiscal; ■ obținerea avizului de funcționare de la Primăria Iași; ■ constituire (înregistrare) filiale; ■ acte adiționale, mențiuni (lărgirea obiectului de activitate, asocieri, retrageri, cesiuni, majorări capital, puncte de lucru, radieri, dizolvări societăți).
Hotel "UNIREA", camera 107. Telefon **212299**, orele 10,00-20,00.

SERVICII MEDICALE MOBILE
(asistență medicală la domiciliu; consultații medicale; prescriere de rețete în regim compensat; recomandări și investigații paraclinice; tratament de urgență; asigurarea transportului și internării în caz de necesitate; oferim, de asemenea, servicii de infirmerie la domiciliu).
Sunați la telefon 113130/569, zilnic, între orele 7,00-23,00.
"CORPO-SAN" vă ajută!
Clienții noștri se pot abona la serviciile medicale pe care le oferim, contra unei taxe foarte convenabile.

Traduceri impecabile - toate limbile de circulație, inclusiv acte notariat. Telefon 143023.

TURISM EXTERN
- FRANȚA-GERMANIA München - Paris - Chanbery 20 mai - urgent și 7 iunie
- GRECIA Atena - 21 mai
- FRANȚA-SPANIA - ANDORRA - 1 iulie

SĂRBĂTORILE DE PAȘTE
- Mănăstirile Agapia și Văratic 22-23 aprilie (autocar) - 5650 lei
- Schitul Rarău cazare Hotel "Rarău" 22-24 aprilie - 10480 lei

28 aprilie - 1 mai
- COSTINEȘTI
- CAP AURORA
- DELTA DUNĂRII
- IZVORUL MUREȘULUI
- BUȘTENI

EXPEDIȚII MONTANE
Munții RILA (vf. Musala 2925m) 25 mai - 52500 lei

AGENȚIA DE TURISM TOTEM
Casa Studenților
Iași, tel 032/110724

Doriți să aveți o siluetă frumoasă?
Practicați gimnastica de întreținere fitness și stretching la Cabinetul **FITNESS**, prof. IRIS BÂDIU.
Relații la telefon 132889.

Legalizăm traduceri din/în limba engleză la jumătate din prețul pieței (2.500 lei/pagină). Birou de traduceri - Cuza Vodă 38 (lîngă Maternitate), tel. 112201.

Reparații frigidere și instalații frigorifice. Deplasări la domiciliu. Lucrări garantate, prin
SC POLAR SERVICE SRL Iași
Telefon 220859

S.C. DEMOCRATIS S.R.L IAȘI
anunță
deschiderea unor cursuri de tratamente zilnice în domeniul bioenergiei - parapsihologiei, avînd ca medic pe renumita doctoriță d-na CEBAN LUDMILA.
Menționăm că cei care doresc să urmeze aceste tratamente, care vor avea loc atît dimineața cît și după-amiaza, în funcție de posibilitățile eventualilor pacienți, se pot adresa la telefoanele cu nr. **127092** sau **230970**, între orele 8^{00} - 15^{30}.
Pensionarii și șomerii beneficiază gratuit de cîte o ședință pe săptămînă.

AFINVEST
Telefon 129877, 139710
NOI VĂ SPUNEM PRIMII BUNĂ DIMINEAȚA!
Puteți avea **MONITORUL** - ziarul Dvs. preferat, la prima oră.
Acest serviciu modern este asigurat **gratuit**, la domiciliu, numai prin firma *AFINVEST*

■ Inginer atestat la firmă de prestigiu, ofer service (reparații) televizoare color, cazuistică diversă. Telefon 252909. (42113)

■ Lucrez plăpumi și saltele. Telefon 160561. (336241)

■ Specialist în reclamă! Doriți sporirea vînzărilor firmei dumneavoastră? Doriți ca firma dumneavoastră să iasă din anonimat? Telefonați la 164457, după ora 18,00. (336342)

■ Moară de porumb pentru făină grisată cu program 7,00-16,00, uium numai 10%, la 300 m de la gară spre Podul de Piatră pe stînga, urmăriți indicatoarele. Telefon 143493. (336397)

■ Transport marfă cu camion de 7 t pe orice distanță. Telefon 114367. (336607)

■ Electrician autorizat repar aparatură electrocasnică și execut și repar instalații electrice interioare. Relații la telefon 270909, 115330. (339011)

■ Cursuri gratuite pentru inițierea în trezirea energiei vitale KUNDALINI din ființa umană. Relații și înscrieri la telefon 116214. (336806)

■ Execut orice fel de lucrări pe mașină de scris sau calculator. Telefon 139314, zilnic, după ora 17,00.

■ Ingineri, reparăm televizoare. Telefon 149007.

■ Execut piese ornamentale din ipsos (draperii, baghete, rozete) deosebite, la cele mai mici prețuri. Telefon 221646. (336871)

■ Emigrare, muncă Canada. C.V. la C.P. 2011 Iași. (1789)

■ Profesor de limba română meditez eficient copii clasele V-VIII și pentru admiteri. Telefon 174234. (339162)

■ Tinichigiu autorizat execut lucrări la acoperiș, jgheaburi, burlane. Telefon 164697.

■ Facilitez cumpărarea de autocamioane și autotiruri din Germania. Se asigură viză. Telefon 170405. (339188)

■ Montez cercei inverness cu pistolul. Procedeul este nedureros și perfect steril. Telefon 141725, orele 18,00-21,00. (339200)

■ Inginer, repar televizoare color și alb-negru. Sonor E. Nova. Telefon 128356.

■ Caut studentă pentru traduceri din limba latină în limba română. Telefon 143697, după ora 20,00. (339235)

LOCURI DE MUNCĂ

■ Centrul Regional de Transfuzie Iași, str. N. Bălcescu nr. 21, telefon 112091, angajează prin concurs: infirmieră. Concursul va avea loc la data de 27.04.1995. Solicitanții vor depune pînă la data de 21.04.1995 un dosar cu următoarele acte: cerere de înscriere; copie după actul de identitate; fișă medicală; curriculum vitae; copie după cartea de muncă, cap. VI sau IX; recomandare de la ultimul loc de muncă. Condiții: domiciliul stabil în municipiul Iași, studii - școala generală; vîrsta maximă 30-35 ani. Relații suplimentare la sediul unității din strada N. Bălcescu nr. 21. (339240)

■ Angajăm fete pentru activitate de fast-food. Cerem seriozitate, garanție materială, cerere și autobiografie la magazinul LED FORCE din strada Cuza Vodă nr.1.

■ S.C. DIRECT S.R.L. cu sediul în Iași, str. Tătărași nr. 31, telefon 176335; 270321, orele 8,00-15,00, angajează pe bază de concurs, ce va avea loc pe data de 20.04.1995, orele 10,00: economist pentru postul de contabil șef; stenodactilograf; operator calculatoare; operator chimist (bărbat). (336041)

LICITAȚII

SC TRIMEC SA Iași
- șos. Chișinăului km.1
Tel. 132643, Fax 137520,
scoate la licitație pentru închiriere spațiu pentru depozitare carburanți pe termen limitat.
Licitația va avea în data de 26.04.1995 la sediul unității.

SC TRIMEC SA Iași,
șos. Chișinăului km. 1,
tel. 132643, fax 137520
scoate la vînzare prin licitație publică următoarele mijloace fixe:
- autoturism OLTCIT
- autobasculantă RD 8135
- autobasculante RD19215
- autocamioane 6.5-10 tone
- autodube transport mixt RD 10215
- autobetoniere 5.5 mc
- autocisternă 10 tone
- autospeciale
- remorci auto 6.5 tone
- buldozere S 1500
- excavator S 603
- excavator S120
- încărcător Wolla
- automacarale 10-12.5 tone
- macarale pe pneuri 10-12.5 tone

Licitația are loc la sediul unității în fiecare miercuri ora 10,00, începînd cu data de 12.04.1995.

IULIUS SRL
organizează în data de
17 aprilie 1995,
LICITAȚIE PUBLICĂ
pentru vînzarea activului - spațiu comercial - în suprafață de 119,5 mp, situat în Piatra Neamț, str. Cozia, bl. O1, parter. Condițiile de participare a ofertanților sînt înscrise în caietul de sarcini, care poate fi procurat de la adresa spațiului.
Informații la telefon 032/211822 și fax 032/211821.

PIERDERI

■ Pierdut cățelușă metis Teckel, neagră, talie foarte mică. Ofer recompensă. Telefon 110023. (339187)

■ Pierdut carnet de sănătate pe numele Cuza Gertude. Îl declar nul. (339231)

■ Pierdut carnet de student pe numele Roșioru Aurora. Îl declar nul. (339220)

■ Pierdut decizie de pensie pe numele Anițoaie C-tin. O declar nulă. (339232)

■ Pierdut legitimație RATC pe numele Vasilescu Romeo. O declar nulă. (339238)

■ Pierdut legitimație de deținut politic pe numele Ungureanu Neculai. O declar nulă. (1866)

■ Pierdut legitimație de intrare S.C. TEPRO S.A. pe numele Dudău Dumitru. O declar nulă. (1867)

■ Pierdut legitimație bibliotecă pe numele Ioana V. Irina-Monica. O declar nulă. (1864)

DIVERSE

Datorită unui accident regretabil, colecția cotidianului MONITORUL a fost descompletată. Rugăm pe toți cei care ne pot sprijini la refacerea acestei colecții să se adreseze redacției. Exemplarele lipsă (numere din anul 1991) vor fi achiziționate contra cost, la prețuri negociabile.
Relații la telefon 172557, interior 106 sau 145610.

Stațiunea de cercetare și producție viti-vinicolă Iași, cu ocazia sărbătorilor de primăvară, în perioada 13-30 aprilie 1995 reduce prețul de livrare a produselor proprii cu 5.5-10%.

UNIVERSAL RX
oferă din stoc:
DISCHETE
3M
și foi adezive pentru notițe
POST IT
Vă așteptăm zilnic la sediul nostru din str. G. Ureche nr. 3.
Tel./fax 112058.

Doriți să fiți admirat de familie, prieteni și vecini ?
Vă oferim un răspuns, dacă expediați acest talon și adresa dvs. la: "Idei de Afaceri" - Fast Business, OP 54, CP 46, București.(M4)

Casa de Cultură a Sindicatelor Iași face înscrieri la
ȘCOALA SUPERIOARĂ DE SECRETARIAT
pentru pregătirea în specialitatea secretariat-asistență managerială.
Se studiază:
- Tehnica activității de secretariat
- Stenodactilografie
- Limba engleză
- Elemente de contabilitate
- Utilizarea P.C.-urilor în activitatea de secretariat

Durata cursului este de 4 luni, în regim intensiv, cîte 20 de ore pe săptămînă, între orele 16.00-20.00.
Se pot înscrie bacalaureați și absolvenți de învățămînt superior.
Absolvenții vor primi diplome recunoscute, eliberate de Centrul de Pregătire Postliceală și Postuniversitară al Ministerului Culturii.
Informații la tel. **135158**

■ Carmen Elena Florescu din Iași, str. Păcurari, bl. nr. 64, sc. B, parter, concubina lui Ursu Mihai din comuna Româneşti, satul Ursoaia, îl cheamă pe acesta să vină de urgență la Iași, str. Păcurari nr. 84, telefon 145143, la atelierul fotografic, pentru plata datoriei pe care o are, chiar dacă părinții i-au pus în vedere să nu vină să plătească, deoarece au beneficiat și ei de bani. (336698)

■ Se solicită ajutor pentru efectuarea unui transplant de rinichi. Stoica Angela. Cont în lei: 45970309 BASA Iași; cont în $: 47970342300 BASA Iași; cont în DM: 47970342301 BASA Iași. (1844)

MATRIMONIALE

Asistentă medicală 42 ani, 1,65-65 kg, văduvă, fără copii, cu apartament, fizic plăcut, serioasă, doresc cunoștință pentru căsătorie cu ofițer SRI sau poliție, 43-48 ani.
Tel. 031/511678

ULTIMA ORĂ

CASE-TERENURI

Vînd apartament 3 camere decomandate, zona Podu Roș, cablu, faianță baie și bucătărie, ușă stejar.
Tel.221649.

■ Vînd apartament două camere, decomandate, etaj II, telefon, vis-a-vis de Piața Nicolina. Relații la tel. 140200, după ora 19,00. (339243)

■ Vînd teren zona CUG, 5000 mp, preț negociabil. Relații la tel. 114868. (339244)

■ Vînd urgent apartament cu o cameră și anexe, conf. I, cu telefon și gaze la etaj I, în stațiunea Slănic Moldova. Tel. 032/137133, după ora 20,00. (339246)

ÎNCHIRIERI

■ Închiriez foarte convenabil spațiu pentru diferite activități, 170 mp, zona Cantemir. Tel. 130167. (339241)

SCHIMBURI

■ Schimb apartament două camere separate pentru o garsonieră. Tel. 160053, orele 16,00-22,00. (339245)

OFERTE-SERVICII

Banii te ajută să-și îndeplinești visele!
AFINVEST
te ajută să cîștigi!
Dacă ești
-dinamic
-inventiv
-loial
vino în echipa noastră!
Avem nevoie de tine, pentru că mulți oameni au nevoie de noi!
Te așteptăm la tel. 139710, 129877 sau la Clubul CFR.
Gîndește-te! Împreună vom reuși!
AFINVEST
NOI VĂ SPUNEM PRIMII "BUNĂ DIMINEAȚA"

■ Medic primar ofer consultații permanet la domiciliul copilului. Tel. 251117, 232807. (1703)

DECESE

Familia și rudele apropiate anunță cu durere moartea fulgerătoare a celui care a fost
TRIFAN FLORENTIN
Cortegiul funebru va pleca astăzi, 13.04.1995, ora 13.00, din strada Sălciilor, numărul 40, spre cimitirul Sf. Vasile.
Dumnezeu să-l odihnească în pace!

CONDOLEANȚE

■ Colegii de serviciu de la S.C.A. Bucium transmit d-nei Eugenia Moisei condoleanțe pentru pierderea fratelui.

■ Colegii din cadrul Regionalei Căi Ferate Iași - Atelierul de proiectare sînt alături de colega ing. Ortenzia Vieru în momentele grele pricinuite de pierderea tatălui, și-i transmit sincere condoleanțe. Dumnezeu să-l ierte! (339248)

■ Colegii din cadrul Regionalei Căi Ferate Iași - Atelierul de proiectare sînt alături de colega Alexandrina Bîrleanu în momentele grele pricinuite de pierderea cumnatei, și-i transmit sincere condoleanțe. Dumnezeu s-o ierte! (339247)

■ Colectivul clasei a VIII-a C de la Școala nr. 39 "George Călinescu" Iași este alături de d-na dirigintă Elena Rotundu în aceste clipe grele pricinuite de decesul tatălui și transmite sincere condoleanțe d-lui prof. Dumitru Rotundu pentru pierderea suferită de întreaga familie. (339301)

■ Cadrele didactice, personalul TESA și elevii Școlii nr. 39 "George Călinescu" transmit familiei prof. Rotundu Elena și Dumitru compasiune și înțelegere profundă pentru suferința și durerea prin care trec în aceste momente grele.

■ Familia Morariu Valerian este alături de bunii lor vecini și prieteni - familia Ilie Constantin - la marea durere pricinuită de pierderea tatălui și transmite sincere condoleanțe. (339304)

■ Locatarii Bl. C2, B-dul Socola, scara B, transmit condoleanțe familiei Petru Nechifor pentru pierderea soției.

PIERDERI

■ Pierdut joi, 6 aprilie, zona IMF, permis de conducere pe numele Măntescu Dan și certificat înmatriculare Dacia nr. 01-BC-ZMV. Ofer recompensă substanțială. Relații la tel. 179931. (339249)

SPECIALIȘTI ÎN CALCULATOARE, ATENȚIE !!!

COMPUTER GAMING WORLD
1993 BYTE AWARD OF DISTINCTION
PC MAGAZINE
Pick Your Perfect PC
winner
PERSONAL COMPUTER
l'ORDINATEUR INDIVIDUEL
Windows
Best Windows Notebooks
CHIP
CADENCE EDITORS' CHOICE AWARD 1993
COMPUTER SHOPPER TOP 10
WEEKLABS PRODUCTS
1993 ANNUAL WINDOWS 100 W MAGAZINE WIN AWARD
CODIES
EDITORS' CHOICE
CBG &H BEST BUY
PC Computing MVP
1993 BYTE AWARD OF DISTINCTION
CHIP

vă puteți cumpăra, vă puteți abona la reviste de specialitate la sediul ziarului Monitorul (Smîrdan 5) sau sediul Monitorul de la parterul magazinului Materna.

AGENDA OMULUI DE AFACERI

PC - AMI
- CALCULATOARE
- IMPRIMANTE
- SOFTWARE
  - contabilitate
  - proiectare construcții
- SERVICE SISTEME DE CALCUL

B-dul Copou nr. 4, tel. 032/144718, 211745

ALFA CIVIC
scule, dispozitive, unelte, accesorii BOSCH
Tel. 032 / 137613

NEST SRL
distribuie
ceasuri elvețiene originale
Str. Florilor nr. 2, tel. 213525

TOFAN GRUP SA
Filiala Iași
comercializează
anvelope și camere auto
Str. Ghica Vodă 1B (demisol), tel. 114782
Contact: Cornel Arcip, Director

Agenția pentru servicii de mariaj
DUET
asigură
totalitatea serviciilor necesare organizării unei nunți
B-dul Ștefan cel Mare și Sfînt, bl. B2, parter, tel. 147165
Contact: Doina Filipescu, administrator

AVATTI ELECTRONICS
comerț produse electronice
Tătărași nr. 60-62, tel. 174054
Contact: Liana Bărbulescu, Cătălina Lehăduș

MOLDROM SA
import - export
materii prime, laminate din oțel și materiale de construcții
Str. Tătărași nr. 57, tel./fax 173025, 172799, 270499
Contact: Constantin Badea, Director executiv

UNIVERSAL RX GROUP
tehnică de calcul
Str. Grigore Ureche nr. 3, tel./fax 112058
Contact: Boris Constantin, Director

CASA ITALIANĂ CARINA
comercializează
îmbrăcăminte de damă de lux,
lenjerie intimă de lux,
încălțăminte femei,
încălțăminte sport
Str. V. Alecsandri nr. 8, telefon 211198

NATIONAL PROTGUARD
Filiala Iași
servicii de pază și protecție
Str. Hotel Unirea camera 1204, tel. 117105, 211463
Contact: Iulian Florea, Director economic

FRAROM SA
comercializează
produse electronice, cosmetice, aparatură casnică, confecții
B-dul Independenței, tel. 112122, 112180
Contact: Ioan Golovcenco, Director

EMI SRL
vinde
frigidere, congelatoare, combine frigorifice, aragaze, televizoare color, aspiratoare, mașini de spălat, mașini de cusut, aparataj electric, confecții, tricotaje, încălțăminte
B-dul Independenței 19, bl. 1-5, parter, tel./fax 117530

FILM

În cadrul emisiunii "Cinematograful de Artă", astăzi la ora 22

Andrzej Wajda-Omul de marmură

Premizele unei opere de artă sunt foarte numeroase: sociale, politice, ideologice, economice, psihologice, științifice, istorice, chiar militare, culturale, în sens mai larg, morale, estetice, sacre etc. Prin transfigurarea artistică a acestora, mai mult sau mai puțin, sub o formă sau alta, creatorul operei de artă, prin specificul limbajului artistis ales, începe și desăvîrșește un proces de codificare. Cititorul, auditorul, privitorul, altfel spus, receptorul, prin procesul de receptare, de asimilare a operei de artă începe și desăvîrșește un proces invers, de decodicare, adică parcurge un drum spre izvoarele operei de artă, spre premize, dar nu în sens cantitativ, ci în sens calitativ, adică spre sensurile, spre semnificațiile cu care creatorul lor le-a investit, spre emoțiile cu care acesta le-a încărcat. Cu timpul, atît în ceea ce privește opera de artă cît și receptarea ei, premizele se estompează și rămîn, dacă rămîn, acele valori artistice, acele valori estetice, acele sensuri și semnificații, acele emoții și sensibilități care înfruntă vremile. Și încă ceva: orice operă de artă și orice lectură a ei sînt acte unice, irepetabile, ireversibile și indivizibile.

Andrzej Wajda (a se vedea și "Monitorul" nr. 184 din 9 august 1994 și nr. 62 din 16 martie 1995), în filmul "Omul de marmură" pleacă de la evenimente precise, într-o epocă istoricește bine determinată. Pretextul este autorizația, cu mare greutate obținută de o absolventă a Academiei de Film, de a realiza, ca lucrare de diplomă, un documentar despre un muncitor, un zidar, dar nu un zidar oarecare, ci un zidar fruntaș pe întreaga țară, un stahanovist, un "erou al muncii socialiste". Prin urmare, mediul investigat este cel muncitoresc și în plină epocă stalinistă, în anii '50, într-o țară aflată în zona de influență sovietică, Polonia. Gestul absolventei, al Agnieszkăi este de a pătrunde în subteranele unui regim intolerant, totalitar, concentraționar, adică în "infernul comunist", în "imperiul răului". Dar, paradoxal, cei care populează acest infern sînt oameni simpli, cinstiți, doritori de un trai mai bun și mai omenesc. Ei au tradițiile lor, valorile lor morale la care se raportează, demnitatea lor. Infernul rezultă, din cadrul organizatoric în care sînt prinși, din sistemul social, politic și ideologic în care condiția lor de oameni liberi a fost schimbată cu aceea de victime. Dar victima, prin intermediul mijloacelor de informare în masă, transformate în instrumente de manipulare, este arătată sub flasa ipostază de erou. Și eroismul ei rezultă dintr-o performanță, clădirea a 30.000 de cărămizi în fiecare zi, cu posibilitate de a depăși și această "normă". Denumirea de "stahanovist" vine de la un muncitor "sovietic", Stahanov, care pur și simplu, uluise, înspăimîntase lumea prin performanțele sale din procesul muncii, prin anii '50. Dar Andrzej Wajda sugerează, prin aceste exemple, aparent ținînd de eroism, că, prin transformarea muncii în scop în sine, omul se alienează. Prin urmare, în regimurile intolerante, totalitare, o altă sursă a alienării, specifică acestora, este munca. Pe frontispiciul lagărelor de concentrare se putea citi această cinică lozincă: "Munca înobilească pe om" sau "Munca eliberează pe om". Mateusz Hirkut, muncitorul-zidar, despre care este vorba în acest film, tînărul care fusese un om obișnuit, un soț și un tată normal, dornic să învețe, devine un fals erou, în fond un manipulat. Și el se alienează sub presiunea vastului aparat de propagandă. Un alt aspect al filmului este aluzia la prostul gust al "realismului socialist", formulă pseudoartistică prin ale cărei trăsături de idilizare, de hiperbolizare, de supradimensionare, se transformase, și el, într-o altă sursă de alienare. Remarcabilă este secvența din "Muzeul național". Și totuși, Mateusz Birkut reușește să se salveze, cu prețul vieții, însă, din această invizibilă și devoratoare țesătură a răului. Este un elogiu adus simțirii, inteligenței, demnității și forței creatoare a omului. Filmul a fost distins cu Premiul presei poloneze la cea de-a 4 ediție a Festivalului filmului polonez de ficțiune, Gdansk, 1977. Atît de bine individualizat, atît de bine localizat, prin forța expresiei, acest film semnifică o incursiune într-un infern al răului în care nu au fost distruse definitiv energiile și speranțele eliberării. **(Mircea DUMITRESCU)**

Primii 50 de oameni influenți ai planetei (5)

Elita care conduce lumea

Intelectuali sau mafioți, cercetători sau bancheri, creatori sau spioni, ei apar rareori în prim plan. Deciziile lor sau chiar sfaturile pe care le dau influențează viața a milioane de ființe umane. Astăzi vă prezentăm "nașii, traficanții de droguri și polițiștii care-i urmăresc"

■ Khin Nyunt - generalul narcoticelor

Fără acest general-șef al serviciilor secrete birmaneze - cei 800.000 de toxicomani americani ar avea unele probleme de aprovizionare. La 40 de ani, Khin Nyunt este principalul realizator al dublării exporturilor de droguri, în special al unuia numit "China albă" - heroina cea mai pură din lume.

Birmania controlează piața americană de desfacere a acestui drog în proporție de 60%. Sub egida lui Khin Nyunt, armata a reușit să ia partea leului din rafinarea opiumului birmanez și a exportului său. Ascensiunea sa fulminantă, în umbra generalului Ne Win, șef al dictaturii militare, datează din 1988. Pe atunci tînăr colonel, a contribuit în mod decisiv la represiunea sîngeroasă a mișcării democratice animată de Aung San Suu Kyi (singurul premiat Nobel care este reținut la domiciliu, încă din momentul decernării premiului, în 1991). Aceasta nu-l împiedică, însă, paradoxal, să-și cultive o imagine favorabilă.

■ Qiao Shi - un Andropov chinez

Ochelarii săi fumurii îi dau un aer cam bizar. Se știu foarte puține despre el - cu excepția faptului că deține un record: cele mai lungi strîngeri de mînă ale nomenclaturii de la Pekin. Qiao Shi este un superpolițist al Chinei, șeful poliției (Cong An), omul care are fișe despre 800 de milioane de chinezi și administrează gulag-ul chinez. În timpul Primăverii de la Pekin (1985), puterea a trebuit să apeleze la armată pentru a masacra studenții, dar Qiao Shi și-a salvat totuși pielea. Una din prioritățile sale actuale: realizarea unui sistem de legi. Căci acest Andropov chinez este un om al ordinii - el este pentru represiune, dar în legalitate.

■ Yoshinori Watanabe - șeful temuților yakuzas

La 22 iulie 1989, principalul grup de yakuzas - Yamaguchi-gumi - l-a încoronat în mare pompă pe al cincilea șef al său (Kumicho): Yoshinori Watanabe - 49 de ani. 105 de oyabuni (echivalentul "nașilor" italieni), reprezentînd 750 de membri ai celui mai puternic sindicat al crimei în Japonia au fost prezenți. Șase ani mai tîrziu, sub conducerea acestui șef, banda e mai puternică decît oricînd. Are 22.000 de "soldați" - o treime din lumea interlopă japoneză. Limitată de decenii la regiunea orașului Osaka, banda este pe care să termine acum cucerirea marelui oraș Tokyo, iar cuferele sale sînt arhipline. Cînd sistemul legislativ anti-crimă a fost înăsprit, micile familii mafiote s-au plasat sub protecția puternicului clan, pentru a supraviețui. Și, la îndemnul "consilierului financiar" al lui Watanabe, Masaru Takumi, ei au trecut dincolo de domeniile deja "rezervate" (trafic de droguri, proxenetism, racketi...) pentru a face afaceri la Bursă și în plasamente imobiliare.

■ Serghei Stepașin - atotputernicul poliției secrete a Kremlinului

Este unul din primii patru sau cinci oameni ai Kremlinului și unul din oamenii cei mai bine informați de pe planetă. Fost general în trupele speciale ale Ministerului de Interne, Serghei Stepașin, 43 de ani, este (din martie 1994) șeful F.S.K. - serviciul de contraspionaj rus. F.S.K. preia acum toate vechile prerogative ale fostului K.G.B., cu excepția spionajului, care este atribuția S.V.R. Stepașin este, deci, însărcinat cu lupta împotriva mafiei ruse (aflată în plină expansiune, în lumea întreagă) și împotriva traficului de material nuclear. Deocamdată, fără succese evidente. Serghei Stepașin joacă, totodată, un rol politic crucial. Membru al Consiliului de Securitate (supranumit "Politburo"), el a participat activ în războiul din Cecenia: F.S.K. a antrenat forțe ostile generalului Dudaev și a organizat vaste campanii de dezinformare. Altă dovadă a influenței sale: la sfîrșitul lui noiembrie, Boris Elțîn a redat F.S.K.-ului una din însărcinările cele mai sinistre ale K.G.B.-ului - "afacerile speciale" -, ca pe vremea lui Stalin și Brejnev.

■ To Luen-Shun - capul dragonului

Poliția din Hong Kong este deja convinsă: To Luen-Shun este "capul dragonului" în cadrul triadei Sun Yee On. Acum cîțiva ani, polițiștii au reținut pe acest șef al primului sindicat al crimei chineze (50.000 de membri). Dar, apoi, tribunalul l-a eliberat "din lipsă de probe". To Luen-Shun și-a reluat munca de salariat al unui cabinet de avocați. Activitățile sale sînt prostituția, protecția cluburilor de noapte, contrabanda cu China, contrafacerile, drogurile... "Hong Kong-ul a devenit centrul mondial al traficului cu heroină datorită triadelor", a recunoscut un polițist. Triada Sun Yee On controlează și alte sectoare: școlile de kung-fu, industria filmului, cabinetele avocaților, sectorul imobiliar. O jumătate de milion de persoane, la o populație totală de șase milioane, sînt membre ale unei triade, în Hong Kong. Astăzi, triadele cuprind toată planeta - New York-ul e, deja, aproape cucerit de Sun Yee On.

■ Gilberto Orejuela - rivalul lui Escobar

Este supranumit "maestrul eșecurilor", pentru că este un redutabil strateg al traficului de droguri. Pentru a-și elimina concurentul numit Pablo Escobar, Gilberto Orejuela, 56 de ani, a finanțat chiar grupe paramilitare ("Pepes"), timp de mai multe luni. Patronul Cartelului Cali din Columbia, el controlează 60% din exporturile de cocaină către Statele Unite și realizează, în fiecare an, mai mult de 20 miliarde de franci, drept cifră de afaceri. Pentru a spăla banii murdari, a investit sume considerabile în SUA, Europa, chiar și în Rusia, în bănci, imobile sau obiecte de artă. Recent, serviciul anti-drog american a găsit la unul din membrii cartelului un tablou semnat Rembrandt și unul Picasso. ***(Traducere după "Le Nouvel Observateur" de Mirela ANTONIU)***

La sfîrșitul telejurnalului

O crainică tv. și-a cerut iubitul în căsătorie în direct

■ *sute de telespectatori au sunat-o pe Linda Ward pentru a o felicita*

O prezentatoare de știri de la televiziunea Westcountry, din sud-vestul Angliei, și-a încheiat buletinul de știri cu o cerere în căsătorie pe care i-a adresat-o public iubitului ei, informează REUTER. La sfîrșitul jurnalului de noapte, Linda Ward a spus: "Și acum, un anunț personal: aș vrea să-i cer lui Mike să-mi fie soț. Vreau să ne trăim viața împreună". Conducerea postului TV a recunoscut că nu este prea încîntată de această folosire a timpului de antenă în scopuri personale, dar a afirmat că se bucură pentru Linda. Sute de telespectatori au sunat la redacție imediat după încheierea jurnalului pentru a o felicita pe populara prezentatoare TV. Acum se așteaptă răspunsul afaceristului Mike Sagin, iubitul Lindei.

NEST
vă oferă
MONOPOLY
prin magazinele
VOGUE
și
FRAROM
GO

GMP S.p.A. motopompă în doi timpi

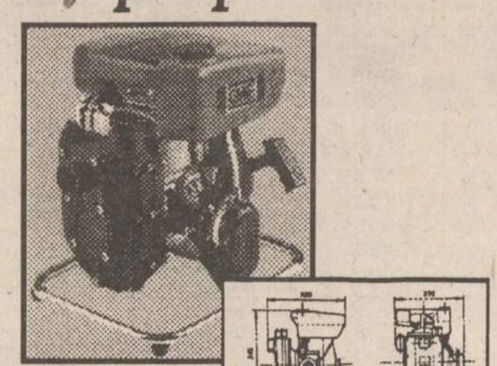

✔ caracteristici: MOD. G1S-A-H50
✔ putere: 2 CP
✔ import Italia

ALFA CIVIC

Șos. Națională 198, bl. B
sc. A, et. 7, ap. 26
CP 765, CP 3
6600 Iași, Romania
Tel/Fax: (40)-32-13.76.13

unelte ■ scule ■ dispozitive ■ accesorii ■ aparate electrice ■ instalații ■ adezivi ■ coloranți ■ abrazivi

---

HOROSCOP

BERBEC

(21 mart. - 20 apr.):

👍 Economiile acumulate vă pot ajuta în relansarea unor activități particulare. Nu este cazul să vă ascundeți, spiritul dvs. de economie nu este secret.

TAUR

(21 apr. - 20 mai):

👎 Plîngerile pe care le tot înaintați nu mai au, de la o vreme, audiență. Se vede pe dvs. că nu ați dat înapoi, ba chiar dimpotrivă, așa că nu aveți motive de mirare.

GEMENI

(21 mai - 21 iun.):

👍 Starea subalternă la care vă condamnați singur(ă) nu e de disprețuit. Pentru că nu vă place să vă asumați nici o răspundere, nici nu vi se acordă.

RAC

(22 iun. - 22 iul.):

👍 În ultima clipă, ceva vă oprește să mergeți pînă la capăt în proiectul dvs. Uneori prudența, alteori orgoliu, dar tot vă împotmoliți undeva.

LEU

(23 iul. - 22 aug.):

👌 Mărinimia vă poate ridica mai sus decît ați visat, dar tot ea vă poate doborî la pămînt. Situația este prea avantajoasă ca să vă pierdeți timpul în presupuneri.

FECIOARĂ

(23 aug. - 22 sept.):

✋ Emoțiile dvs. sînt în creștere, dar partenerul răspunde la timp. Din păcate, perioada nu corespunde și cu o bună sănătate fizică.

BALANȚĂ

(23 sept. - 22 oct.):

👍 Sacrificiile pe care le faceți au un rost, chiar dacă ele nu conduc, imediat la bunăstare. Antrenamentul în problemele delicate financiare nu strică.

SCORPION

(23 oct. - 21 nov.):

👎 Recunoașterea unor calități nu este egală cu existența lor; poate fi făcută numai de formă. Bazați-vă mai mult pe cei cu spirit critic.

SĂGETĂTOR

(22 nov. - 21 dec.):

👌 Neliniștile care vă străbat destul de des nu sînt toate motivate. De pildă acum: vă sperie un viitor care vi se așează în palmă.

CAPRICORN

(22 dec. - 19 ian.):

✋ Ați dori cu tot dinadinsul să ieșiți din rutina în care v-ați instalat, dar nu vi se pare oportun. Lăsați-o pe altădată, dacă credeți de cuviință.

VĂRSĂTOR

(20 ian. - 18 febr.):

👍 Instinctul vă îndeamnă spre una, calculul vă indică o cu totul altă direcție. Lăsați-i pe alții să hotărască, dacă vă sînt prieteni.

PEȘTI

(19 febr. - 20 mart.):

✋ Nu trebuie să puneți prea multă bază pe ceea ce vi se spune la ureche. De obicei, "suflătorii" își apără interesele lor, nu pe ale dumneavoastră.

LEGENDA:

- 👎 - vă paște ghinionul
- ✋ - prudența e mama înțelepciunii
- 👍 - n-aveți nimic de pierdut
- 👌 - șansa vă surîde

INTEGRAMA ZILEI

HOȚI → MOMÎI	S	TÎMPENIE → ÎNCERCARE	P	MAHMURI → FIR FĂRĂ CAPĂT !	B	NOTĂ MUZICALĂ → SĂTENI	D	TERMINAT → NEBUNII	F
↳ S	P	↓ E	R	↓ I	E	↓ T	O	↓ R	I
A POTRIVI → ȚOL	A	S	O	R	T	A	TIMP → A APĂREA	A	N
↳ P	R	E	S	A SUPĂRA → PLANTĂ MEDICINALĂ	I	R	↓ I	T	A
PODAGRĂ → SALUT	G	U	T	↓ A	ÎN JOSUL APEI → PUȘCĂRIAȘ	A	V	A	L
↳ P	A	ZEFLEMIȘTI → RADU IONESCU	I	R	↓ O	N	I	C	I
PARDESIU IMPERMEABIL → RASĂ	T	↓ R	E	N	C	I	MIROS RĂU →	I	Z
↳ S	O	I	PLANTĂ TEXTILĂ → PRIMELE SLOVE !	I	N	CEAS →	O	R	A
ÎMPINGE LA LOPATĂ	R	SPIN →	↓ A	C	A		SPETEAZĂ →	I	T
↳	I		B	A	S	DIMITRIE ANTONESEI			

BIBLIOTECA
CENTRALĂ UNIVERSITARĂ
M. EMINESCU IAȘI

Pag. 3A

"Vinovații de la Cotnari vor fi deferiți Justiției"

Pag. 5A

Legea caselor naționalizate s-ar putea să pice

Pag. 5A

Studenții din Chișinău vor să-și facă propriul lor parlament

VINERI
14 aprilie 1995
An V,
Nr. 87 (1150)
16 PAGINI
300 LEI

pentru Republica
Moldova - 30 bani

cotidian de informații
Monitorul

SECȚIUNEA
A
ȘTIRI,
OPINII,
COMENTARII

Director onorific: AUREL LEON

Redactor șef: DAN RADU

Înainte de a anunța Poliția, Salvarea sau Pompierii, sunați la MONITORUL!
17.25.57
14.56.10

Puterea țese frîie noi pentru TVR

"Nici un Gabriel Liiceanu, nici un Caramitru, nimic!"

Birourile Permanente ale celor Două Camere, întrunite ieri în ședință comună, au definitivat lista specialiștilor din TVR și Societatea de Radio-Difuziune care au drept de vot la scrutinul pentru locurile vacante din consiliile de administrație ale celor două instituții. Sînt considerați specialiști toți salariații care au o legătură cu realizarea emisiunilor (redactori, reporterii, regizori, crainici, ingineri car, ilustratori muzicali, coordonatori etc.). Nu au drept de vot funcționarii administrativi, funcționarii de redacție (traducători, documentariști etc.), muncitorii, pompierii etc. Nu au intrat la categoria "specialiști" nici instrumentiștii din orchestre, deși sindicatul lui Iuga a cerut imperativ includerea lor. Se pare că asupra acestei categorii se vor mai purta discuții în Birourile Permanente, deoarece opoziția susține poziția SLRTVR. În privința celor care vor candida, parlamentarii din arcul guvernamental au impus prin vot (doar Valer Suian s-a abținut, cei din Opoziție votînd contra), o recomandare prin care se cere respectarea articolelor 10 și 11 din Legea 41. Majoritarii susțin că prin aceasta cei din afara TVR și S.R. nu au dreptul să candideze.

Deputatul PNȚCD Iași ***Vasile Lupu*** ne-a declarat în exclusivitate în legătură cu acest aspect: ***"Prin această recomandare nu se poate interpreta juridic că personalități din afara celor două instituții nu au dreptul să candideze. Majoritarii o interpretează altfel, susținînd că nu pot candida decît cei din interiorul TVR și S.R. Opoziția nu este de acord cu această interpretare."*** Cinic, ***Ioan Gavra*** **(foto)** ne-a declarat: ***"Nici un Gabriel Liiceanu, nici un Caramitru, nimic. Numai oameni din TVR și Radio. Cum apare unul din afară, îl radem în plen."*** Această contradicție va da naștere la un nou scandal în cele două instituții. **(Mihaela CRISTEA)**

Dedesubturile catastrofei feroviare de la Dragoș-Vodă

■ *în timp ce liniile de cale ferată sînt tot mai nesigure, Guvernul a sistat mare parte din operațiunile de consolidare* ■ *un mort și 18 răniți sînt victimele "Guvernului și Ministerului Transporturilor"* ■

"Oricînd se poate produce un alt accident mult mai grav", a declarat ieri ***Vlad Pelin***, lider sindical la Institutul de proiectare pentru C.F.R., referindu-se la catastrofa feroviară de miercuri, cînd un vagon încărcat cu motorină, din trenul 81.255, cu destinația Palas-Constanța, s-a ciocnit cu locomotiva trenului personal 8318, care circula în sens contrar, de la Fetești la București, în dreptul punctului feroviar Dragoș-Vodă. Locomotiva și primele șase vagoane ale personalului au deraiat; primele trei vagoane au fost cuprinse de flăcări, de la incendiul declanșat la cinci dintre vagoanele cisternă. Acroșajul a produs deraierea a 17 vagoane cisternă, primele 18 și locomotiva nefiind afectate. Datorită desfacerii tampoanelor în momentul acroșajului, jumătate din garnitură a rulat mai departe, mecanicii necunoscînd prăpădul din spate. Dacă nu s-ar fi rupt legăturile la jumătatea trenului, incendiul ar fi avut proporții mult mai mari. Focul a fost stins, cu greu, după aproape patru ore. ***Ion Pascu***, un tînăr de 27 de ani din comuna Sudiți, județul Ialomița, a decedat în drum spre spital, din cauza multiplelor traumatisme. Dintre ceilalți 18 răniți, unul se zbate între viață și moarte la Spitalul de Chirurgie Plastică din București, avînd arsuri pe 80 la sută din suprafața corpului.

A fost constituită o comisie de anchetă care va cerceta cauzele accidentului. Reamintim că anul trecut a avut loc un eveniment similar, în halta Dunărea, pe magistrala Constanța. În urma anchetei intreprinse atunci, șase lucrători au fost acuzați de neîndeplinirea sarcinilor de serviciu și li s-a desfăcut contractul de muncă.

Liderii sindicali din C.F.R. au luat imediat poziție, afirmînd că accidentul a fost determinat de starea proastă a infrastructurii. ***"Tronsonul de cale ferată Ciulnița - București Sud, pe care a avut loc accidentul, este printre cele scadente la reparații"***, a precizat Vlad Pelin. Iată cîteva alte tronsoane de cale ferată aflate în aceeași situație: Mărășești-Tecuci-Galați; Făurei-Țăndărei-Fetești-Medgidia; Brașov-Cîmpina; București Nord-Giurgiu; Vințu de Jos-Sibiu-Podu Olt-Bujoreni Vîlcea. În plus, liderul de sindicat de la Societatea de Construcții Căi Ferate Constanța, ***Vasile Ifrim***, a declarat ieri că Direcția Infrastructură din S.N.C.F.R. a emis pe 8 martie actul nr. 114/7/751/1995, prin care se dispune ***"sistarea tuturor lucrărilor de infrastructură în curs de execuție, angajate în Regionala C.F. Constanța"***. Acte similare au fost emise și în alte regionale C.F.R., ducînd la trecerea în șomaj a aproximativ 30.000 de salariați. ***"Guvernul și Ministerul Transporturilor sînt direct implicați în acest accident și singurii vinovați"***, au afirmat ieri liderii sindicali din Confederația Hercules și Federația Constructorilor Feroviari din România.

Circulația în sectorul catastrofei este oprită, echipe de intervenție ale S.N.C.F.R. încercînd degajarea traseului cu ajutorul a două macarale și a altor utilaje. Trenurile circulă deviat pe rutele București-Slobozia-Ciulnița și București-Buzău-Fetești.

Aurel Novac, ministrul Transporturilor, a fost prezent miercuri seară la locul catastrofei. Pagubele nu au fost încă evaluate, iar lucrătorii C.F.R., martori oculari ai accidentului, nu au voie să furnizeze informații ziariștilor, conform dispozițiilor prim-procurorului județului Călărași, Vasile Grosu.

Victimele vor fi despăgubite cu suma de 25.000 lei, conform prevederilor Legii 471/1971 privind asigurările. Senatul a aprobat, în 1993, proiectul Legii privind asigurările și reasigurările din România, dar Camera Deputaților încă nu a abordat proiectul. În plus, în această asigurare nu este cuprins personalul C.F.R. de serviciu pe mijlocul de transport. **(Mirela ANTONIU)**

NOUTĂȚILE ZILEI

Bancnotă de 25.000 lei

România va introduce o nouă bancnotă, cu o valoare mai mare de 10.000 lei, pentru a acoperi cheltuielile de imprimare, a declarat joi guvernatorul Băncii Naționale, ***Mugur Isărescu***, preluat de Reuter. ***"Cînd cea mai mare bancnotă are o valoare sub 5 dolari, este un dezastru din punctul de vedere al imprimării"***, a declarat guvernatorul BNR, referindu-se la faptul că valoarea bancnotei de 10.000 lei nu depășește 5 dolari. Isărescu a mai precizat că este favorabil ideii introducerii unei bancnote de 25.000 lei (13 dolari), dar că trebuie acționat cu prudență, pentru că populația poate percepe această măsură prin faptul că inflația exercită presiuni asupra leului.

Atentat asupra lui Dudaev

Liderul separatist cecen, ***Djohar Dudaev***, a supraviețuit unei tentative de asasinat, a anunțat joi Ruslan Movsayev, șeful serviciilor militare de informații din Cecenia, citat de Reuter. Movsayev a precizat că miercuri artileria rusă a bombardat o casă din satul Serzhen-Yurt, unde locuia președintele Dudaev. Însă acesta părăsise imobilul cu două ore înainte de începerea bombardamentelor. ***"Este foarte clar că, de fapt, rușii voiau să-l ucidă pe Dudaev"***, a conchis responsabilul cecen.

Un aranjament după vechile scenarii

Protocolul încheiat marți între ***Pavel Todoran***, președintele Confederației C.N.S.L.R.-Frăția și ***Viorel Hrebenciuc***, secretarul general al Guvernului, este considerat de ***Victor Ciorbea***, președintele Convenției Sindicatelor Democratice din România drept ***"un aranjament între reprezentanții Puterii și conducerea «Frăției»"***, o acțiune ce s-a derulat conform "vechilor scenarii". Referindu-se la angajamentul Guvernului de a acționa în vederea creșterii puterii de cumpărare în 1995, la cel puțin 65% din puterea de cumpărare existentă la începutul anului 1990, Victor Ciorbea a subliniat că Executivul nu și-a putut respecta programul din anul 1994 (conform căruia se angaja să asigure o creștere a veniturilor reale ale populației cu 10%) **(M. TOMA)**

Amenințare cu greva

Ioan Andrei, liderul Federației Sindicatelor din Telecomunicații, a declarat joi că există premisele pentru declanșarea unui conflict de muncă la ROMTELECOM RA. Andrei a explicat că dacă pînă la 20 aprilie Administrația nu începe negocierile pentru contractul colectiv de muncă pe anul 1995, FS Telecomunicații va trece la grevă de avertisment și apoi la grevă generală. Aceasta se va concretiza în asigurarea a doar 1/3 din serviciile telefonice prestate către populație.

Săptămîna viitoare

Se va scumpi energia electrică

Tarifele la energie electrică și termică se vor modifica în cursul săptămînii viitoare, a declarat Agenției Mediafax ***Mihai Petrescu***, secretar general al RA RENEL. Pentru aceasta, pînă la sfîrșitul acestei săptămîni, Ministerul de Finanțe va transmite Regiei RENEL tarifele la combustibilii pe care aceasta îl utilizează pentru producerea energiei. În prezent, toate încasările RENEL sînt direcționate pentru plata cărbunelui din bazinele carbonifere, pentru menținerea prețului actual al cărbunelui, preț ***"a cărui creștere ar produce o degringoladă financiară generală"***. În urma majorării prețurilor la combustibili, în funcție de coeficientul de majorare și de taxa de dezvoltare, RENEL va stabili la începutul săptămînii viitoare noile prețuri la energie electrică și termică, care urmează să fie aprobate de Ministerul de Finanțe, a precizat Petrescu.

Iliescu este vinovat pentru situația disperată din țară

■ *aceasta este poziția oficială a Partidului Alianței Civice*

Partidul Alianței Civice l-a acuzat joi pe președintele ***Ion Iliescu*** ca fiind principalul vinovat pentru ***"situația disperată a țării"***. Vicepreședintele PAC, ***Nicolae Țăran***, a anunțat că partidul său intenționează să dea publicității un "serial" de ilegalități și abuzuri ale Puterii și să evidențieze responsabilitatea președintelui Ion Iliescu pentru acestea. Într-un prim episod, liderul PAC a prezentat cazul unui import de grîu de către "Romcereal", import care ar fi provocat, conform lui ***Nicolae Țăran***, o pierdere de 100 milioane dolari.

Președintele Ion Iliescu a declarat miercuri, într-un interviu acordat agenției Mediafax, că nu vede posibilă cooptarea opoziției la guvernare pînă la alegerile generale din 1996. Președintele a admis însă că actualii aliați ai PDSR (PUNR, PRM, PSM - n.n.) nu sînt "comozi" și că ar fi preferat o coaliție de guvernămînt "mai coerentă ca orientare și ca mod de comportament". ***"Viața politică îți impune adaptarea la ceea ce ai. Prietenii nu ți-i alegi, ci ți-i dă societatea"***, a spus președintele, făcînd referire la actualii aliați ai PDSR. El a atacat însă violent și opoziția pentru criticile pe care aceasta le-a adus politicii guvernamentale, mai ales în privința marii privatizări.

Armata română își reduce efectivele

■ *pînă la sfîrșitul acestui an, numărul militarilor din armată va fi de 230.000*

Efectivele Armatei române vor număra, la data de 8 noiembrie 1995, 230.000 de militari, reprezentînd cifra stabilită pentru România în cadrul tratatelor internaționale de reducere a efectivelor și armamentului convențional, a declarat joi, 13 aprilie, gen. col. Dumitru Cioflînă, șeful Statului Major General. El a mai precizat că procesul de reducere a efectivelor va continua și în perioada 1996-2000, urmînd ca la sfîrșitul acestui interval Armata română să numere 195.000 militari. Conform declarațiilor făcute de gen. col. Cioflînă la simpozionul "Stadiul reformei în armată", o mare parte din reducerea efectivelor militare va fi compensată prin intrarea civililor în MApN, în special în structurile de conducere. În perioada 1996-2000, în structurile centrale ale Armatei, personalul civil poate ajunge la 4-5%, a mai precizat gen. col. Cioflînă. Această schimbare este prevăzută în noul proiect al legii de organizare și funcționare a Ministerului Apărării Naționale, ce urmează a fi înaintat Parlamentului săptămîna viitoare. În acest document, avizat de către Consiliul Suprem de Apărare și Guvern, se menționează opțiunea pentru conducerea civilă a Ministerului și se precizează faptul că direcțiile învățămînt militar, cultură, de informare și relații cu publicul, planificare, precum și secția de asigurare psihologică a trupelor vor avea preponderent angajați civili.

General-colonel Dumitru Cioflînă, șeful Statului Major General al Armatei Române, a declarat că, în perspectivă, 70-75% din industria de apărare va trece în sectorul civil și în special în cel particular. La simpozionul "Stadiul reformei în armată", organizat joi, 13 aprilie, gen. col. Cioflînă a precizat că aproximativ un sfert din actualele întreprinderi ale industriei naționale de apărare vor rămîne în sectorul bugetar, iar privatizarea acestui sector este absolut necesară.

20 de forinți

■ *fiecare ungur donează această sumă pentru sprijinirea maghiarilor din România*

Takacs Csaba, președintele executiv al UDMR, a afirmat la conferința de presă de miercuri, de la Cluj, prilejuită de sosirea delegației Partidului Socialist Ungar, că fiecare locuitor al Ungariei contribuie cu 20 de forinți anual la ajutorul acordat UDMR și minorității maghiare din România. Din înmulțirea cu 10.000.000, cît numără populația Ungariei, rezultă suma de 200 milioane forinți, adică 3,6 miliarde lei. Conducătorii UDMR sînt însă nemulțumiți. Ei consideră că acest ajutor este foarte mic și nu ține pasul cu inflația din România. Președintele delegației PSU, Csintalan Sandor, a dat asigurări că partidul său este hotărît să găsească "noi resurse" de finanțare din rîndul societății civile ungare pentru mărirea ajutorului pentru UDMR.

Pentru a doua oară

"Nașul" Mafiei siciliene a fost condamnat la închisoare pe viață

Un tribunal sicilian a emis o nouă sentință la închisoare pe viață pentru "Nașul" Mafiei siciliene, Salvatore "Toto" Riina, care a fost acuzat de uciderea a trei politicieni italieni, în perioada cuprinsă între 1979 și 1982, informează Reuter. Tribunalul a decis că Riina, împreună cu alți șase membri ai Cosa Nostra a ordonat uciderea celor trei politicieni, Riina primind pentru aceasta o a noua condamnare la închisoare pe viață, după ce a mai primit această pedeapsă în urmă cu un an. Prima victimă a fost Michele Reina, lider local al Partidului Creștin Democrat, ucis la Palermo, în luna martie a anului 1979. Au urmat deputatul Piersanti Mattarela și un lider regional al Partidului Comunist Italian, Pio La Torre. Riina va compărea din nou în fața justiției în orașul sicilian Caltanissetta, în cursul săptămînii viitoare, alături de alți 40 de mafioți, în procesul privind uciderea judecătorului anti-mafiot Giovanni Falcone. Falcone, cel mai proeminent magistrat anti-mafiot al Italiei, a fost aruncat în aer, împreună cu soția sa și trei gărzi de corp, în luna mai a anului 1992, cînd mașina sa a trecut peste o secțiune dinamitată de autostradă, situată în apropiere de Palermo.

SAFI SA
SOCIETATEA DE ASISTE FINANCIARĂ ȘI INV FINANCIAL SER INVESTMENT CO
Sunați acum la 117596
• FONDUL MUTUAL AL OAMENILOR DE AFACERI
Datele la zi valabile începînd de LUNI, 10 aprilie 1995.
Valoarea la zi a Certificatelor de Investitor:
tip A: 392.500 lei tip B: 98.125 lei
• FONDUL PRIVAT DE ACUMULARE ȘI PENSII
deschis atît persoanelor în activitate, cît și pensionarilor
(relații la telefon 032/211727)
Casa Modei (mezanin) Telefon 117596
Zilnic, între orele 9,00 - 18,00 (sîmbătă, duminică închis)
Biroul SAFI Iași practică cel mai mic comision

MONITORUL DE IAȘI

Pentru a declanșa acțiunea de curățenie a Iașului

Primarul s-a întîlnit cu administratorii asociaţiilor de locatari

"Acum apelăm la conștiința civică și la cea religioasă, dar dacă acestea nu dau roade vom apela la măsuri de constrîngere prin aplicarea de amenzi" a declarat ieri Constantin Simirad, primarul municipiului Iași, în cadrul întrevederii cu administratorii și împuterniciții a peste 15 asociații de locatari din Iași. Întrevederea a avut loc în Sala Mare a Primăriei municipiului Iași. Scopul acesteia a fost ca reprezentanții asociațiilor de locatari să ia cunoștință de faptul că începînd de astăzi, gardieni publici, împreună cu inspectorii de teren ai Primăriei vor da somații celor care nu respectă ordinea și curățenia în municipiul Iași. ***"Inspectorii, împreună cu gardieni publici vor începe să aplice somații de la "Penicilina" Iași și se vor opri la Holboca. Prima dată vor da somații, iar apoi vor reveni și vor aplica amenzi. Vor întreprinde această acțiune pentru ca Iașul să fie cel mai curat oraș de Sărbătoarea Sfintelor Paști"***, a declarat Constantin Simirad. Biserica ortodoxă este alături de acțiunea întreprinsă de Primăria Iași, după cum a declarat Constantin Aradei, protopop la Protopopiatul I al Iașului și Neculai Dascălu, consilier cultural al Mitropoliei Moldovei și Bucovinei, prezenți și ei la întrunirea de ieri. **(M. GIUBERNEA)**

În urma Adunării generale a membrilor

Radu Jianu a fost reconfirmat președinte al ATCOM Iași

"Ne-am propus ca în următorii cinci ani valoarea producției realizată de cooperativele meșteșugărești din județul Iași să atingă valoarea de 25 miliarde lei, de peste 2,5 ori mai mare decît este în prezent" - a afirmat ieri Radu Jianu **(foto)**, actualul președinte al ATCOM Iași (Asociația teritorială a Cooperativelor Meșteșugărești, fostă UJCM). Declarația lui Radu Jianu a fost făcută la două zile după ce s-a desfășurat la Iași Adunarea generală a membrilor ATCOM, care l-au reconfirmat pe acesta în funcția de președinte al ATCOM și în cea de vicepreședinte pe Valentin Urîtu.

Prezent la această adunare generală, Constantin Proca, vicepreședintele UCECOM (Uniunea Centrală a Cooperativelor Meșteșugărești) din România, a opinat: ***"În prezent, este foarte greu să atragem investitori străini în țară, în sistemul cooperației, din cauza situației sociale. România are aproape patru milioane de cetățeni cu un venit de aproximativ 70 mii lei pe lună. Mă refer la cele 3,5 milioane de pensionari și la cele 1,2 milioane de șomeri, la care se adaugă numărul mare al salariaților cu venituri lunare de aceeași valoare. Mulți potențiali investitori străini afirmă că situația socială nu permite realizarea de profit, la care se mai adaugă și mișcările de protest, respectiv greve și proteste sindicale".***

Totuși, sistemul cooperației meșteșugărești reprezintă o alternativă pentru mulți cetățeni în ceea ce privește desfășurarea unei activități salarizate în condițiile în care patrimoniul cooperativelor ieșene egalează ca valoare patrimoniul firmei Fortus S.A. din Iași. **(Alin TOCAN)**

După cum era de așteptat

Încă o boroboaţă a colonelului Tudor Leonte

Miercuri, 12 aprilie, reporterii ziarului "Monitorul" s-au lovit din nou de lipsa de transparență în furnizarea unor informații din partea unor ofițeri ai Inspectoratului Județean de Poliție Iași. În seara zilei de 11 aprilie, în jurul orei 21,00, pe strada Străpungere Silvestru din Iasi s-a produs un grav accident de circulație. Mihai Alexandru de 24 de ani, din Iași, student la Universitatea Apollonia, în timp ce conducea autoturismul Trabant cu numărul de înmatriculare IS-01-MLA, nu s-a asigurat la schimbarea benzii de circulație și a intrat în coliziune cu autobasculanta RABA 32-IS-1170, condusă de Petru Ursachi, de 25 de ani, șofer la Societatea Comercială de Exploatare a Îmbunătățirilor Funciare Iași. Cum accidentul s-a produs la o oră tîrzie, a doua zi reporterii cotidianului "Monitorul" au cerut informații colonelului Tudor Leonte **(foto)**, șeful Poliției Rutiere Iași, în legătură cu numele persoanelor implicate în accident și cu împrejurările în care s-a produs acesta. Colonelul Tudor Leonte a refuzat, practic, dialogul. "Nu știu ce s-a întîmplat acolo!", îndrumîndu-ne spre Biroul de Presă al Poliției Iași.

Curios, deși ar trebui să nu ne mai surprindă, accidentul nu a fost amintit pe nota primită de la Poliție, în ziua respectivă și nici a doua zi. În schimb, accidentul a fost relatat cu lux de amănunte într-un alt ziar local de însuși colonelul Tudor Leonte. Acest lucru explică de ce am aflat cu întîrziere numele persoanelor care au condus cele două autoturisme, precum și numele pasagerului din Trabant care a decedat. Victima se numește Marius Dobocan, student al Universității Apollonia. **(Anca ALEXANDRU)**

MONITORUL a pornit pe urmele unui caz clasat

O moarte suspectă în strada Țuțora, la numărul 15

Pe data de 3 februarie 1995 a fost descoperit cadavrul lui Ioan Tănase, de 65 de ani. În locuința acestuia din strada Țuțora numărul 15, bl. G1, et. 2, ap. 5, corpul defunctului prezenta o stare avansată de putrefacție, emanînd în ultimele zile un miros specific care a alarmat vecinii. A fost chemată Poliția care a deschis ușa și a constatat că moartea lui Ioan Tănase survenise de mai multe zile. Cazul a fost clasat, însă mulți vecini se întreabă dacă nu cumva Poliția a renunțat prea ușor la "Dosarul Tănase" deoarece, cu puțin timp înainte de a fi descoperită moartea lui Ioan Tănase, în blocul G1 s-au petrecut mai multe lucruri ciudate.

■ *Vecinii auzeau des zgomotul robinetului de la bucătărie*

Vecinii celui care a fost ***Ioan Tănase*** discută și în ziua de astăzi despre modul cum au decurs evenimentele "din bloc" spre sfîrșitul lunii ianuarie 1995. Mulți știu că Tănase era considerat de rude dispărut încă de la data de 15 ianuarie. La început nimeni nu a luat în serios această dispariție pentru că bătrînul obișnuia să părăsească apartamentul perioade mai mari de timp pentru a-l închiria pe valută unor cetățeni străini. Printre ultimii chiriași au fost doi arabi, un negru și, în cele din urmă, un turc căsătorit cu o nepoată a lui Tănase. Aceștia au părăsit apartamentul din strada Țuțora în luna decembrie 1994. Din acel moment, vreme de aproape o lună de zile, Ioan Tănase și-a reluat locul în propria locuință. Vecinii de pe etaj, care ne-au făcut declarații în acest sens, auzeau cum în locuința lui Tănase este folosit robinetul de la bucătărie. Zgomotele care răzbăteau dinăuntru indicau clar faptul că în apartament locuiește cineva. Aceste zgomote au putut fi auzite chiar și cu cîteva ore înainte de a fi descoperit cadavrul.

■ *Individul dubios*

Un alt aspect care se pare că nu a fost luat în seamă de ancheta Poliției se referă la apariția unui individ care a fost catalogat drept suspect de către aceiași vecini. Individul, care are aproximativ 30 de ani, brunet, înalt (1,80 m), a fost văzut de cîteva ori în fața ușii apartamentului lui Tănase. Acest lucru a fost reținut și de o vecină de pe același etaj 2 care, în plus a fost agresată de același tip chiar cu cîteva zile înainte de a fi descoperit cadavrul. Ea a declarat: ***"Mă întorceam de la serviciu și l-am zărit așteptînd liftul la parterul blocului. Mi-a fost frică să urc cu el în cabina liftului și am preferat să merg pe scări. Cînd am ajuns la etajul 2, individul mă aștepta în fața ușii. A încercat să mă prindă de mînă, însă am reușit să scap și să intru în locuință. L-am mai văzut pe etajul la care locuiesc în jurul datei de 23 ianuarie".***

Un alt semn de întrebare este ridicat de faptul că, în momentul descoperirii corpului neînsuflețit, în locuință au fost găsite patru pahare și o sticlă. Acest fapt ne-a fost relatat de cîțiva martori care au asistat la descoperirea cadavrului. Reiese clar că decedatul a băut cu cineva alcoolul din sticla găsită.

Ulterior, la autopsie s-a constatat că Ioan Tănase a murit subit prin insuficiență cardio-respiratorie acută. Medicul legist nu a descoperit urme de violență, însă (cum moartea survenise cu aproximativ 16-17 zile în urmă) este foarte probabil ca eventualele urme de violență să nu poată fi observate datorită stării de descompunere a cadavrului. Ca o observație, în raportul medicilor legiști s-a specificat că Ioan Tănase prezenta o intoxicație etilică, analizele arătînd că acesta avea în momentul morții o alcoolemie în sînge de 1,85 la mie. Cu alte cuvinte, bătrînul Tănase a consumat o cantitate mare de alcool, fapt care a dus la apariția insuficienței cardio-respiratorii ce i-a produs moartea.

■ *La ce alcoolemie apare intoxicația etilică?*

Apar totuși unele întrebări firești legate de această moarte. Unii medici legiști ne-au precizat că, de obicei intoxicația etilică apare la o alcoolemie în sînge de 2,5-4 la mie, îmbibația găsită în sîngele decedatului în cauză fiind cu mult mai mică. Nici șeful de scară Văideanu și nici vecinii apartamentului lui Tănase nu au fost audiați de Poliție cu toate că existau, așa cum am arătat, multe de spus. Cine a fost cel care bîntuia prin apartamentul lui Tănase în timp ce proprietarul era mort de mai multe zile în casă? Este oare aceeași persoană cu individul suspect zărit de vecini? Oare această moarte care aparent a fost elucidată poate constitui obiectul unei noi anchete? Cu atît mai mult cu cît fiul decedatului, fost ofițer de Securitate, este acum șeful Serviciului de contrainformații de la Penitenciarul din Iași - maiorul C.I. Ioan Tănase. **(Ovidiu SCUTELNICU)**

Aflat într-o vizită de informare în domeniul drepturilor omului

Analistul politic Thomas Carothers s-a întîlnit cu reprezentanții a două asociații neguvernamentale

Analistul politic american Thomas Carothers **(foto)**, prezent de alaltăieri în Iași, la invitația filialei locale a Asociației "Pro Democrația", s-a întîlnit ieri cu reprezentanții Asociației pentru Redobîndirea Proprietății Particulare în România și cei ai Asociației pentru Protecția Cumpărătorilor de Autoturisme Iași. Doamna Elena Schlicht, președinte al celor două asociații neguvernamentale, a expus oaspetelui american atît problema caselor naționalizate și tergiversarea legii de retrocedare a acestora vechilor proprietari, cît și pe cea a sutelor de mii de oameni păcăliți de guvernele anterioare prin acea că nu au primit autoturismele achitate încă înainte de 1989. Reamintim că asociația ieșeană se află în proces cu statul și Guvernul României, de circa patru ani, pentru recunoașterea acestui drept de proprietate asupra autoturismului.

În cursul după-amiezei de ieri, Thomas Carothers s-a întîlnit cu dl. Alexandru Lăzescu, directorul Grupului de Presă Nord Est, urmînd ca astăzi acesta să aibă o întîlnire și cu oficialități ale Primăriei ieșene. Vizita analistului politic american are un caracter de informare asupra vieții politice și sociale din România si respectării drepturilor omului. **(Vali ȘTIRBU)**

Pentru că la Spitalul de psihiatrie "Socola" lipsește o secție cu pază

Criminalii periculoși nu pot fi expertizați de medicii ieșeni

■ *din acest motiv, procesele de omor deosebit de grav se prelungesc foarte mult, este de părere procurorul criminalist Neculai Butnaru*

Într-un interviu acordat cotidianului "Monitorul", procurorul criminalist ieșean Neculai Butnaru **(foto)** s-a pronunțat pentru înființarea la Iași, în cadrul spitalului universitar de psihiatrie "Socola", a unei secții cu pază pentru internarea criminalilor periculoși. Procurorul Butnaru a afirmat că organele judiciare din Iași au cerut acest lucru în mai multe rînduri Ministerului Sănătății. "În lipsa acestei secții, infractorii deosebit de periculoși nu pot fi expertizați și investigați de comisiile locale de medici psihiatri și legiști. Astfel, făptuitorii sînt trimiși la București, la Spitalul penitenciar Jilava, iar după efectuarea investigațiilor sînt expertizați de o comisie a Institutului de Medicină Legală «Mina Minovici», ne-a declarat procurorul Neculai Butnaru. În opinia sa, din aceste motive se prelungește foarte mult desfășurarea anchetei, acest lucru dăunînd operativității procesului de urmărire penală. Internarea infractorilor, autori de omoruri deosebit de grave, este prevăzută de articolul 117 Cod de Procedură Penală și este absolut necesară, în vederea efectuării expertizei ce stabilește discernămîntul acestora. La Iași nu se pot interna nici măcar autorii omorurilor ce nu fac parte din categoria celor deosebit de grave. Procurorul Neculai Butnaru a reamintit în acest context cazul Horceag și, mai recent, cazul autorului crimei din Complexul Studențesc "Tudor Vladimirescu", Alexandru Ciobanu. Deoarece aceștia au necesitat investigații mai amănunțite, au fost transferați la București tocmai din lipsa, în cadrul spitalului ieșean de psihiatrie, a unei secții cu pază. Pe lîngă faptul că se prelungește nepermis de mult ancheta, comisia locală de expertiză medico-psihiatrică, cu specialiști foarte buni, este cenzurată de cea din București. O dată ce specialiștii bucureștenii își dau verdictul, medicii ieșeni nu își mai pot exprima punctul de vedere. Legea nu permite solicitarea unei comisii superioare decît în momentul în care există două expertizări provenite de la două comisii care se contrazic. **(Nicolae MANOLIU)**

Astăzi, ultima zi a programului de privatizare prin ofertă publică

Astăzi este ultima zi a Programului de privatizare prin ofertă publică prin care deținătorii carnetelor cu certificate de proprietate au avut posibilitatea să primească acțiuni de la douăzeci de societăți comerciale la care Fondul Proprietății Private II-Moldova deține 30 de procente din capitalul lor social. Singura firmă din această listă la care cererea de acțiuni a acoperit oferta FPP II doar în proporție de 33,3 la sută pînă miercuri, 12 aprilie, este societatea Petrotub S.A. din Roman, cu activitate în industria metalurgică (fosta Întreprindere de țevi din localitate).

Conform informațiilor furnizate de Sorin Turtoiescu, directorul Departamentului acționariat al FPP II, este foarte posibil ca, cel mai tîrziu astăzi, să se obțină aprobarea Comisiei Naționale a Valorilor Mobiliare (CNVM) pentru ca oferta publică de acțiuni ale acestei firme să fie prelungită cu încă două săptămîni, pînă pe data de 26 aprilie a.c. Menționăm că, pentru celelalte 19 firme care au făcut parte din programul de privatizare amintit, Sorin Turtoiescu a afirmat că CNVM a decis închiderea oficială a programului de privatizare de astăzi, 14 aprilie a.c.

În ceea ce privește modul de utilizare în continuare a certificatelor de proprietate rămase în posesia cetățenilor care au participat la programul de privatizare prin ofertă publică din decembrie 1994 nu au fost stabilite precizări suplimentare de către CNVM. În aceste condiții, deținătorii certificatelor emise de FPP I-Banat-Crișana și FPP IV-Muntenia, care nu au disponibilizat acțiuni ale unor firme în decembrie 1994, au doar trei posibilități: să aștepte transformarea celor două Fonduri Mutuale și să primească acțiuni ale acestora în schimbul certificatelor, să vîndă certificatele de proprietate pe piața neagră sau să aștepte precizările noii legi privind accelerarea procesului de privatizare, lege aflată în discuție în Parlament. Menționăm că în aceste zile este în plină desfășurare la sucursala ieșeană a Băncii Române pentru Dezvoltare operațiunea de acordare a acțiunilor de la S.C. Siretul S.A. Pașcani, S.C. Favior S.A. Orăștie și S.C. Argus S.A. Constanța, firme ce au făcut parte din oferta publică din decembrie 1994. Aceste acțiuni se acordă zilnic între orele 15,30 și 17,30. **(Alin TOCAN)**

Pentru slujba de Paști, pompierii militari au luat măsuri de prevenire a incendiilor în biserici

În această săptămînă, pompierii militari au întreprins o acțiune pentru prevenirea și stingerea unor eventuale incendii care ar putea izbucni în seara Sărbătorii Învierii Domnului. "S-au luat măsuri ca toate bisericile să fie dotate cu stingătoare, cu pichete de incendiu și cu mijloace care ar putea ajuta la stingerea unor eventuale incendii. S-au verificat toate tablourile electrice, pentru ca siguranțele să corespundă, apoi instalațiile electrice de pe catapeteasmă, de pe pereții unde se află icoane iluminate electric ca să nu existe un scurt circuit care să provoace incendii.

Neculai Dascălu, consilier cultural al Mitropoliei Moldovei și Bucovinei, ne-a relatat: "Ca și la Hramul Sf. Parascheva, care a avut loc în toamnă, au fost luate măsuri de asigurare a căii de acces către biserica Mitropoliei Iași, unde se vor afla cîteva persoane din cadrul serviciului de ordine al bisericii. Aceștia vor avea grijă ca oamenii care vin să păstreze ordinea și disciplina, deoarece știm că slujba începe afară. Pe lîngă personalul nostru, vom fi ajutați de tineretul creștin de la ASCOR și de către persoanele în drept: gardieni și polițiști". **(M. GIUBERNEA)**

orasis PLUS
IAȘI ROMANIA
vinde en gros
produse alimentare preambalate: supe, frișcă, biscuiți pentru ceai
paste făinoase ZARA - Italia
cosmetice
Distribuitor GURI OSEM
Israel - deodorante, cosmetice
Distribuire cu mașinile firmei, prin agenți comerciali calificați
Adresă firmă: str. Moara de Foc 35, et.2
Telefon/fax: 032/251714
Adresă depozit: str. Arcu 35, parter
Telefon/fax: 032/142717

GMP S.a.A.
motopompă în doi timpi

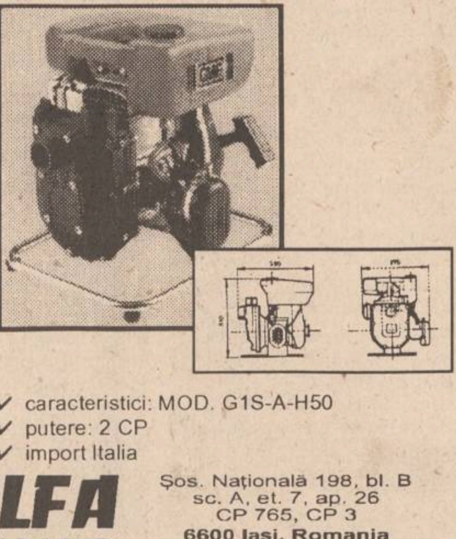

✓ caracteristici: MOD. G1S-A-H50
✓ putere: 2 CP
✓ import Italia
ALFA CIVIC
Șos. Națională 198, bl. B
sc. A, et. 7, ap. 26
CP 765, CP 3
6600 Iași, Romania
Tel/Fax: (40)-32-13.76.13
unelte ■ scule ■ dispozitive ■ accesorii ■ aparate electrice ■ instalații ■ adezivi ■ coloranți ■ abrazivi

AGENȚIA BURSIERĂ
NORD-EST
Acționînd pe piețele bursiere de mărfuri, noi putem fi soluția de care aveți nevoie pentru desfășurarea activității d-voastră.
PENTRU VIITORUL AFACERILOR D-VOASTRĂ
Apelînd la specialiștii noștri în intermedieri bursiere, afacerile d-voastră se vor derula mai repede, mai sigur, mai eficient.
Servicii oferite:
■ efectuarea de tranzacții pentru client, în "BURSA MOLDOVEI" Iași
■ oferirea de informații cu caracter comercial
■ consultanță de specialitate în domeniul oportunităților de afaceri
■ oferirea de informații asupra evoluției prețurilor
Contactați-ne!!!
Tel. 032-211570, interior 14 Fax 032-146363
Iași-6600, Bd. Copou nr. 3

S.C. INTERELECTRIC S.A.
Reciclăm (încărcăm) orice tip de cartuș pentru imprimante laser: HP II/III, IIP/IIIP, IV/IVM, IVL și compatibile cu acestea, precum și pentru copiatoare: Canon FC 1-3, PC 1-25, Sharp Z30-Z85, Sanyo SFT50
Str. ELENA DOAMNA Nr.24 Tel.(032)112004, 210031, 210030
Fax (032) 112366, 112447

TOFAN GRUP SA
FILIALA IAȘI
Str.Ghica Voda 1B
(demisol)
Telefon 114782
Va oferă la prețuri avantajoase, următoarele tipodimensiuni de anvelope și camere, marca
ROADSTONE
(Coreea de Sud)
155-13, 175-14, 185-14, 195-14
OFERIM GARANȚIE

Prefectul Dan Gâlea, prezent ieri în mijlocul țăranilor nemulțumiți de despăgubirile pentru calamități a declarat că

“Vinovații de la Cotnari vor fi deferiți Parchetului”

■ *Suma totală de care țăranii au fost păgubiți este de 9,5 milioane lei*

Prefectul Dan Gâlea: “Vom căuta o soluție pentru rezolvarea problemei”

Ieri, la Primăria Cotnari, comisia delegată de Direcția Agricolă Iași și-a continuat activitatea de constatare a ilegalităților săvîrșite pe marginea HG 774/1994, împreună cu cadre ale Poliției economice Hîrlău, cu privire la alocarea unor fonduri nerambursabile pentru țăranii ale căror producții au fost calamitate. După cum ***“Monitorul”*** consemna încă de ieri, a fost găsit vinovat de deturnare de fonduri ***Dan Rusu***, inginer agronom la Camera Agricolă a comunei Cotnari. Suma totală de care agronomul Dan Rusu a păgubit unii țărani în defavoarea diverselor cunoștințe sau rude ale funcționarilor din Primăria Cotnari, a fost estimată la aproximativ 9,5 milioane lei. Printre cele 15 persoane care au luat locul pe liste în detrimentul unor consăteni, sau care dețin suprafețe de teren mai mici decît cele declarate, se află și mătușa viceprimarului ***Vasile Crețu*** (***Natalia Crețu*** din satul Cîrjoaia care pentru o suprafață de 0,3 ha vie a încasat suma de 609.000 lei) precum și cinci persoane decedate de ani de zile. De asemenea, în memoriile adresate de țăranii din Cotnari la diferite organisme de cercetare din Iași, se menționa și faptul că agronomul Dan Rusu a întocmit în mod eronat documentațiile pentru calamități și pentru că diferența de bani încasați dintre suprafețele reale și cele declarate să fie împărțite între cele două părți. Însă, cum ancheta este abia la început, aceste sesizări urmează să fie investigate de organele în drept. Unul din membrii comisiei de constatare a ilegalităților a afirmat că este puțin probabil ca țăranii să fi semnat declarațiile care au stat la baza deconturilor justificative dacă inginerul Rusu nu i-ar fi îndemnat să procedeze astfel. De altfel, chiar și viceprimarul Vasile Crețu a afirmat că mătușa sa nu era îndreptățită să primească, ca despăgubire pentru calamități, suma de 609.000 lei. Acum, după izbucnirea scandalului de la Cotnari, Vasile Crețu încearcă să se disculpe de acuzațiile făcute de țărani, cum că nu i-a anunțat în termen - la acea dată fiind primar interimar. El a motivat că nu a primit indicații să facă cunoscut în comună dispozițiile Guvernului, că a crezut că se vor da bani doar la integratorii cu datorii, și altele. Mai mult decît atît, același viceprimar a ajuns cu explicațiile pînă la a susține că nu a crezut faptul că Guvernul va aloca aceste despăgubiri pentru calamități. În finalul discuțiilor, Vasile Crețu a afirmat că ***“banii au fost dați de stat pentru a ajunge tot la stat. De exemplu, proprietarii din Cotnari au primit 64 milioane lei, în timp ce IAS Cotnari a încasat 780 milioane lei”.***

■ *Cererile țăranilor pentru despăgubiri au fost semnate prea tîrziu*

Sub presiunea țăranilor, primarul ***Mihai Pricopi*** a semnat ieri cererile pentru despăgubirea culturilor calamitate, însă, după declarațiile făcute de Direcția Agricolă Iași și de prefectul ***Dan Gâlea***, nu mai sînt speranțe pentru cei care nu au depus documentațiile în termen legal.

În jurul orei 15,30, la Primăria Cotnari a sosit prefectul Dan Gâlea, însoțit de ***Constantin Dascălu***, director general al Direcției Agricole Iași, ***Ioan Mihalache***, director în cadrul aceleiași instituții, precum și de ***Nicolae Carja***, directorul IAS Cotnari. Încă de la începutul discuțiilor, Constantin Dascălu a afirmat: ***“Prefectura este obligată, prin organismele pe care le are, inclusiv Centru Agricol, să lămurească informația legală. Dacă noi, cei din frunte, patronăm ambiguitatea și necunoașterea, înseamnă că nu ne merităm funcțiile. Din ceea ce știu că s-a petrecut aici, la Cotnari, în primele instanțe, a fost o chestiune necontrolată, neavizată, a fost fundamentată pe neîncrederea în lege. Acum am ajuns ca foarte mulți oameni îndreptățiți să manifeste neîncrederea în lege, în organismele de stat, și de aici durități și suferințe. Nu ne-ați ajutat deloc pentru a lămuri lucrurile, să vedem pînă unde este prostie, pînă unde este greșeală, pînă unde este escrocherie și de unde începe furtul, pentru a putea repara ceea ce se mai poate repara”.***

■ *Dan Gâlea: “Au dreptate oamenii să se revolte”*

Vasile Crețu, viceprimarul comunei Cotnari

După discutarea aspectelor care au dus la revolta țăranilor din Cotnari, prefectul Dan Gâlea a concluzionat: ***“Au dreptate oamenii să se revolte, dar este grav faptul că țăranii nu au depus la timp documentațiile. Vom căuta o soluție, eventual ca cei care au fost înlocuiți pe liste să-și primească banii de la oamenii care nu aveau dreptul să încaseze sumele respective. În ceea ce privește vinovații, aceștia vor fi deferiți Parchetului”.***

Inginerul Dan Rusu, cel vinovat de a fi făcut modificările pe listele cu documentațiile depuse, a fost dat afară de la Direcția Agricolă Iași, în primăvara anului trecut, pentru niște împroprietăriri facilitate unor persoane importante din Hîrlău, pe raza comunei Scobinți, acolo unde lucra. A fost reangajat în luna octombrie, tot la Direcția Agricolă, după ce, conform celor afirmate de directorul Constantin Dascălu, a făcut greva foamei la Președinție și Guvern. ***“De data asta nu mai scapă. Îl dăm pe mîna Parchetului”*** a precizat prefectul Dan Gâlea.

În privința miilor de țărani care nu au știut că trebuie să înainteze cereri Primăriei în termenul legal, se pare că nu mai sînt șanse de a intra în posesia sumelor de bani: Cu toate acestea, ei au strîns sute de cereri pentru a veni la Prefectura Iași în speranța că se va mai putea face ceva. **(Danel NIȚOI)**

MONITORUL DE IAȘI

Odată cu venirea primăverii

Elevii ieșeni devin din ce în ce mai obraznici

În ultimul timp, în învățămîntul ieșean se înregistrează un fenomen curios: elevii au devenit mult mai indisciplinați față de primul trimestru. Astfel, pe trimestrul II, 1727 de elevi au avut note sub șapte la purtare față de 748 aflați în această situație în trimestrul I. Deci numărul elevilor cu note sub șapte la purtare a crescut cu aproximativ 130%. În același timp a crescut și numărul elevilor exmatriculați: de la 533 în primul trimestru la 748 în trimestrul doi. Și în privința numărului copiilor de vîrstă școlară care abandonează școala s-a înregistrat o creștere: în timp ce în primul trimestru un număr de 1770 de tineri nu frecventau școala (n.r.: tineri care aveau vîrsta corespunzătoare pentru a fi cuprinși în învățămîntul primar sau gimnazial), în trimestrul al doilea s-au înregistrat 1912 neșcolarizați. Dintre aceștia 1615 sînt din mediul rural. Numărul relativ mare al celor care nu frecventează școala se datorează angajării copiilor în munci agricole și servicii particulare și situației economice precare a familiilor din care provin. Un alt factor care determină amplificarea acestui fenomen regretabil îl constituie nesiguranța încadrării într-o activitate corespunzătoare calificării obținute prin studii. Demn de subliniat este faptul că deși la ora actuală învățămîntul de opt clase este, teoretic, obligatoriu, nu există nici o reglementare legală prin care să poată fi sancționat abandonul școlar. **(Dan FODOR)**

Începînd cu data de 1 aprilie

Ajutoarele pentru persoanele cu afecțiuni psiho-motorii s-au majorat cu 8%

De la 1 aprilie a.c., ajutoarele lunare acordate persoanelor cu afecțiuni psiho-motorii, au crescut cu 8%. Aceste ajutoare lunare nu au mai fost majorate din luna octombrie a anului trecut. Menționăm că ajutor bănesc primesc doar persoanele încadrate în gradul I de invaliditate și că acesta era, pînă la 1 aprilie, de 32.500 lei pe lună. **(Dana PAVEL)**

Pe 17 și 18 aprilie

Conferințe în cadrul Seminarului de Istorie Veche

În zilele de 17 și 18 aprilie a.c., ***prof.dr. Gacha R. Tsetskhladze***, de la Universitatea din Londra, va susține la Iași conferințele ***“Colonizarea greacă în Marea Neagră”*** și ***“Georgia, un univers istoric puțin cunoscut”***. Manifestarea este organizată în cadrul Seminarului de Istorie Veche - Universitatea “Al.I.Cuza”. Prof. Gacha R. Tsetskhladze, de origine georgiană, specialist în arheologie clasică, este unul din savanții care au observat că oamenii de știință din Vestul Europei nu cunosc problemele istoriei vechi, din Est, motiv pentru care a înființat în Anglia revista “Colloquia Pontica”, în care publică cercetători de prestigiu de pe întreg continentul. **(S.A.)**

Conform unui studiu al Universității București

Profesia de medic este cea mai apreciată de studenți

Profesia cea mai apreciată de studenți este cea de medic, 14,9% dintre ei confirmînd acest lucru, după cum reiese din studiul efectuat în 1994 pe un lot de 1366 de studenți din 27 de universități din țară, studiu coordonat de ***prof. Elena Zamfir*** de la Universitatea București. Următoarele profesii în ordinea preferințelor sînt cea de diplomat, cercetător științific și psiholog. Dacă imediat după 1990 tinerii optau în primul rînd pentru profesiuni bănoase, la ora actuală sînt preferate meserii mai ciudate, chiar dacă încă se află pe primul loc al preferințelor profesiunea de medic. Psihologul Florentina Cuia, de la Spitalul de Studenți și Elevi Iași confirmă această tendință. ***“Tinerii de azi își doresc să aibă profesiuni deosebite, vor să devină spioni, cosmonauți, cercetători în locuri îndepărtate. Este evident că aceasta este o modalitate a lor de a protesta împotriva unei lumi în care banii au devenit principala problemă.”***

Profesiunile cele mai puțin apreciate sînt cele de funcționar superior în administrația de stat, ofițeri și în primul rînd, om politic. Același studiu arată că cei mai mulți studenți provin din familii de intelectuali (36,2% și doar 2,9% din familii de țărani și 19,3% din familii de muncitori. În ceea ce privește atitudinea față de viața politică, chiar dacă se manifestă un dezinteres al studenților față de această problemă, mai mult de jumătate nu au încredere în președintele țării, Ion Iliescu și doar 1,3% dintre ei au încredere foarte mare în acesta. Convenția Democratică din România este pe primul loc în topul preferințelor electorale ale studenților (cu 31,2%), urmată de PNLCD (cu 29,7%), în timp ce doar 1,7% ar vota cu PDSR, iar restul cu alte partide. Dorința studenților de a pleca în străinătate a scăzut în ultimul timp, doar 9% dintre ei, susținînd acest lucru, iar 24,6% nu doresc să se stabilească peste hotare. Un procent de 51% ar pleca în străinătate doar în condițiile în care li s-ar asigura anumite facilități acolo. **(Simona ARADEI)**

Prin normele de aplicare a Ordonanței privind restructurarea

Firmele de stat sînt obligate să fie rentabile

Normele de aplicare a Ordonanței 13/1995 privind restructurarea unor regii autonome și societăți comerciale cu capital majoritar de stat au introdus o serie de precizări foarte importante pentru aceste unități și salariații lor.

În primul rînd s-a stabilit că toate regile autonome și societățile comerciale (nu numai cele care sînt incluse în programul de restructurare) sînt obligate să-și desfășoare activitatea pe bază de bugete anuale de venituri și cheltuieli și programe de activitate pentru asigurarea profitabilității. Altfel spus aceste unități sînt obligate să fie rentabile!

Totodată s-a mai stabilit că astfel de bugete de venituri și cheltuieli trebuie depuse la Ministerul Finanțelor sau la organele sale din teritoriu de către regiile sau societățile comerciale cu capital majoritar de stat care solicită subvenții, alocații bugetare pentru investiții sau împrumuturi cu garanții din partea statului.

O altă precizare foarte importantă este cea referitoare la drepturile bănești prevăzute pentru angajații disponibilizați din unitățile supuse regimului de supraveghere. După cum se știe, prin Ordonanța 13 s-a stabilit că acești angajați vor primi o sumă echivalentă cu șase salarii nete pe care le-au realizat în luna precedentă. Totuși, banii respectivi vor fi dați cu o întîrziere de cîteva săptămîni și doar dacă există resurse în Fondul de restructurare care se află la dispoziția Guvernului. Metodologia stabilită prin Normele de aplicare este următoarea: unitatea care face disponibilizările trebuie să întocmească o documentație care, după ce este avizată pe plan local la Direcția Generală a Finanțelor Publice, este trimisă pentru avizare la Ministerul Finanțelor. De aici este transmisă spre aprobare la Departamentul din Guvern care se ocupă cu administrarea Fondului de restructurare, care deblochează fondurile și le trimite unității în cauză. Avînd în vedere numărul mare de verigi prin care trebuie să treacă aceste documentații este de așteptat distanța în timp între întocmirea actelor și primirea banilor să fie foarte mare. **(Costel STROESCU)**

Doi minori au jefuit un cetățean aflat sub influența băuturilor alcoolice

Petru Vechiu, operator la Regulatorul de Circulație din cadrul stației CFR Iași, a fost victima unui furt în incinta gării Iași Nord. Fiind sub influența alcoolului, acestuia i s-au sustras de la mînă ceasul și un ghiul de aur. Autorii furtului sînt minorii ***Gheorghiță Livadaru***, de 13 ani și ***Iulian Apostol***, de 16 ani, ambii cu domiciliul stabil în municipiul Iași. În urma sesizării primite, lucrătorii Postului de Poliție T.F. Iași au reușit să-i descopere pe hoți, recuperînd astfel ceasul lui Petru Vechiu. In ceea ce privește ghiulul de aur, minorii afirmă că l-au dat unui lucrător comercial al unei societăți comerciale ce-și are sediul în incinta gării, urmînd să primească ulterior contravaloarea lui. Persoana în cauză nu recunoaște însă acest lucru, neexistînd probe în acest sens, așa încît cercetările efectuate de polițiști continuă, în vederea recuperării întregii pagube suferite de angajatul C.F.R. **(Dorin BEJENARU)**

S.C. ICRTI S.A. IAȘI
B-dul Poitiers nr. 14
ANUNȚĂ
Cu ocazia Sărbătorilor de Paște, *vinde direct din depozit*, atît pentru societăți comerciale cît și pentru persoane fizice un bogat sortiment de *produse textile-încălțăminte* la prețuri foarte avantajoase.
Program: 8⁰⁰-14⁰⁰.

A APĂRUT
Supliment GENETICA
NORD-EST MAGAZIN
săptămînal de informație științifică
• Anul I • Nr. 6 • 14 22 aprilie 1995 • 16 pagini • 300 LEI •
OMUL COMPUTER
specialiștii japonezi lucrează în secret la un proiect care va revoluționa domeniul informaticii:
calculatorul comandat cu ajutorul undelor cerebrale
Pag. 5

Cel mai mic motor electric din lume
Pag. 3
CASTRAVETELE MIRACULOS
PAGINA 2
O constatare stupefiantă
Roma antică a fost distrusă de țînțari
PAG. 6

SC REGAL SRL
Filiala IAȘI
proiectează
☼ construcții civile
☼ construcții industriale
☼ construcții agricole
la tarife foarte avantajoase
Telefon/fax 251029
Centrul de Afaceri - Moara de Foc nr. 35, et. VI.

ELVILA
Mobilă nobilă
Extrem de avantajos
PLATA ÎN RATE
ELVILA international
Expoziție
etajul I al magazinului SUPERCOPOU
tel. 032/11.22.20, 211014
Depozit: Str. Grăniceri nr. 3-9 (depozite COMAT-în spatele Unității de Grăniceri Manta Roșie)
PROGRAM DEPOZIT: zilnic 9.00-17.00, sîmbăta 9.00-13.00.

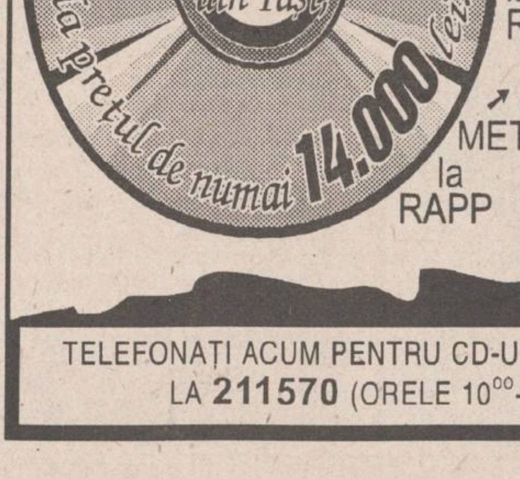

↗ de la AEROSMITH la ZZ TOP
↗ de la BLUES la ROCK
↗ de la METAL la RAPP
Radio NORD-EST va difuza zilnic piese de pe CD-urile din această colecție
TELEFONAȚI ACUM PENTRU CD-UL PREFERAT, LA 211570 (ORELE 10⁰⁰-18⁰⁰)

MONITORUL INTERN

Partidul Socialist Ungar consideră că

Este necesară participarea UDMR la discutarea Tratatului de bază româno-ungar

În cadrul discuțiilor pe care le-a avut miercuri la Cluj cu prezidiul executiv al UDMR, cu liderii platformei social-democrate și cu conducerea filialei județene a acestei formațiuni politice, delegația Partidului Socialist Ungar (de guvernămînt), în frunte cu vicepreședintele său executiv, ***Csintalan Sandor***, a pus un accent deosebit pe responsabilitatea pe care trebuie s-o aibă în problema minorităților maghiare de pretutindeni și în special a celei din România. PSU este hotărît să nu facă nici un compromis în această problemă în Tratatul de bază româno-ungar. Csintalan Sandor a declarat la conferința de presă de miercuri, de la sediul UDMR Cluj, că ***"pentru partea maghiară nu pot exista pași înapoi în această privință"***. Liderul socialist ungur s-a pronunțat pentru cooptarea UDMR la discuțiile asupra Tratatului dintre partea română și cea ungară, pentru că, după opinia sa, ***"în orice problemă trebuie consultați și cei interesați, deoarece părerea lor poate fi foarte interesantă și importantă"***. După cum rezultă din programul pus la dispoziția presei de UDMR, itinerariul vizitei în România a delegației Partidului Socialist Ungar mai cuprinde scurte escale, pentru întîlniri și discuții, la Tîrgu Mureș, Odorheiu Secuiesc, Miercurea Ciuc și Oradea.

Pe 17 și 18 iunie va avea loc la București

Primul congres al Partidului Socialist

Liderul PS, ***Tudor Mohora***, a anunțat ieri, într-o conferință de presă, că primul congres al partidului va avea loc la București, în zilele de 17 și 18 iunie. La congres se așteaptă participarea a circa 400 de delegați și 300 de invitați. Comitetul de Organizare al Partidului Socialist a aprobat emblema și semnul electoral. Emblema PS este o cometă, cu o stea albastră în cinci colțuri, cu coada în culorile drapelului național. Semnul electoral al partidului va fi "Steaua". Tudor Mohora a explicat că semnul ales de PS reprezintă ***"steaua de pe drapelul Uniunii Europene, steaua de pe drapelul SUA, sau ce-și imaginează fiecare"***.

Grav accident pe podul Cernavodă

Unsprezece autovehicule au fost implicate într-un lanț de coliziuni

Unsprezece autovehicule au fost implicate într-un grav accident de circulație, pe DN 22C, pe podul Cernavodă, miercuri, 12 aprilie, la ora 7.00, informează Direcția Poliție Rutieră din cadrul IGP. Din cauza drumului acoperit cu polei și a vitezei neadaptate condițiilor de circulație, șoferul autoizotermei 21 IL 1759, ***Marian Bârsan (22 de ani)***, a derapat și a intrat în coliziune cu autocamionul 4 BR 1552, condus de ***Stanciu Vasile***, care circula regulamentar în aceeași direcție de mers. În urma impactului, Marian Bârsan a fost grav rănit. Datorită busculadei create, au avut loc mai multe coliziuni în lanț.

Cel mai mare "tun" post-revoluționar din Buzău

Un șofer de la fabrica de bere "Vulturul" a dispărut cu 157 milioane lei

Șoferul-gestionar ***Gabriel Gheorghe***, salariat la fabrica de bere "Vulturul" din Buzău, a dispărut, de marți, 11 aprilie, cu suma de 157 milioane lei, contravaloarea a 150.000 sticle cu bere. În ultimele săptămîni, Gheorghe nu predase banii la contabilitatea unității. Cantitatea de bere efectiv furată putea fi încărcată într-un convoi de tren cu 12 vagoane sau în 13 autocamioane tip TIR. Lovitura pe care a dat-o șoferul-gestionar de la "Vulturul" este, după aprecierea ziarului local ***"Opinia"***, cel mai mare "tun" post-revoluționar de la Buzău. Autorul fraudei a fost prins. El a fost arestat preventiv pentru fals, uz de fals și gestiune frauduloasă.

Pentru că a refuzat să-i arate actele

Paznicul stației de apă din Gherăiești-Bacău a împușcat un tînăr care-și plimba prietena în zonă

Miercuri seara, în jurul orei 20.00, în timp ce-și plimba cu automobilul prietena, eleva ***Florina Liciu***, prin orașul Bacău, ***Eusebiu Fodor***, de 21 de ani, din Mărgineni, a fost împușcat în picior de paznicul stației de pompare a apei Gherăiești. După ce a oprit automobilul pe marginea drumului, lîngă stație, paznicul i-a cerut actele, pe motiv că pătrunsese într-o zonă interzisă. Fiind refuzat, a tras cu pistolul din dotare un foc în asfalt și un al doilea în autoturism, în momentul în care tînărul încerca să plece. Glonțul a pătruns prin portieră, a zdrobit genunchiul stîng al lui Eusebiu Fodor și apoi a ricoșat în interiorul automobilului. Liciu Florina a oprit o altă mașină cu care și-a transportat prietenul la spital, și a sesizat Poliția. Pe strada Ștefan cel Mare, autoturismul trimis de Poliție, în care se găseau trei subofițeri de poliție și Florina, a acroșat un rond de flori și s-a dat de trei ori peste cap. Accidentul s-a soldat cu avarierea ușoară a mașinii poliției, rănirea ***sg.maj. Constantin Barbu*** (31 de ani) și a elevei. Imediat, un alt echipaj al Poliției s-a deplasat la Stația de pompare Gherăiești și l-a reținut pentru cercetare pe paznicul ***Mihai Ciubotaru***. **(Mediafax)**

Sexul frumos după gratii

Numărul femeilor acuzate de corupție este mai mare decît cel al bărbaților

■ *Avalanșă de inculpate acuzate de omor*

Cu toate că numărul femeilor infractoare continuă să rămînă "neglijabil" în comparație cu totalul bărbaților care încalcă legea, statisticile indică o creștere constantă a numărului femeilor care s-au făcut vinovate de săvîrșirea unei infracțiuni.

Cu totul surprinzător este și faptul că cele mai multe femei sînt trimise în judecată sub acuzații extrem de grave, cum ar fi omorul, tentativa de omor, loviturile cauzatoare de moarte sau infracțiunile de corupție.

Numai în ultimii ani, magistrații ieșeni s-au confruntat cu o adevărată avalanșă de inculpate acuzate de omor. Amintim cazul ieșencei ***Anei Cuculescu***, mamă a patru copii minori, care a fost condamnată la 12 ani de închisoare pentru omor, victimă fiindu-i propriul soț, ***Vasile Cuculescu***. Un caz asemănător este cel al ***Elenei Tudor***, din localitatea Osoi, județul Iași, condamnată pentru aplicarea unor lovituri cauzatoare de moarte soțului, ***Vasile Tudor***. Pedeapsa care i-a fost aplicată este de patru ani de închisoare. Potrivit rechizitoriilor, atît Ana Cuculescu, cît și Elena Tudor au comis faptele ca urmare a unor conflicte familiale "cronice". Ambele victime, Vasile Cuculescu și Vasile Tudor, se "bucurau" de notorietate datorită consumului exagerat de alcool și scandalurilor pe care le provocau. După părerea unor magistrați, reacțiile violente ale acestor femei s-au datorat comportamentului agresiv și tiranic al victimelor, iar infracțiunile de omor, respectiv aplicarea unor lovituri cauzatoare de moarte s-au datorat unei "picături care a umplut paharul", mai exact, unei situații tensionate, în care aceste femei au reacționat, după toate aparențele, disproporționat.

În afara acestor cazuri excepționale, există totuși un număr îngrijorător de mare de femei care și-au ucis soții sau concubinii, fără un motiv "temeinic". În această categorie intră Ana Corlățeanu, soția medicului Dumitru Corlățeanu, care, și-a ucis soțul, se pare, pentru a fi împreună cu amantul său. Maria Gafincu este o altă femeie acuzată de omor. Aceasta și-a ucis concubinul, pe Constantin Iurascu, deoarece într-o noapte acesta i-a cerut să se ducă la o cunoștință să-i ceară bani. Procesul Mariei Gafincu se află încă pe rol la Tribunalul Iași. Expertizele medicale au stabilit însă, că inculpata are discernămînt diminuat.

■ *În numai trei ani, zece cazuri de corupție*

În ceea ce privește infracțiunile de corupție, se pare că numărul femeilor acuzate depășește pe cel al bărbaților. Numai la Tribunalul Iași au fost judecate în ultimii trei ani peste zece femei acuzate de luare de mită, trafic de influență, dare de mită sau primire de foloase necuvenite. Remarcăm cazul ***Irinei Schrötter***, trimisă în judecată pentru trafic de influență. Amintim că aceasta, potrivit actului de trimitere în judecată, a pretins bani de la diferiți studenți străini cărora le-a promis că le va înlesni promovarea unor examene. Dosarul Schrotter a fost strămutat la Tribunalul din Suceava.

Mai amintim de ***Ana Filip***, angajată a Primăriei Iași, acuzată de luare de mită. Conform rechizitoriului, aceasta a primit diferite bunuri pentru a întocmi un referat favorabil de punere în posesie a unui teren. Sub aceeași acuzație a fost trimisă în judecată și ***Maria Atomei***, angajată a Policlinicii Stomatologice nr. 2, care a primit bani pentru a-i efectua o lucrare dentară unui pacient.

Un caz recent de trafic de influență este cel al ***Cameliei Comuniță***, din Iași, care în perioada 1991-1992 a lucrat ca funcționară la Serviciul de cazare al S.C. "Moldoconstruct" S.A. Camelia Comuniță a primit 30.000 lei și diferite bunuri de la ***Ioana Damian***, pentru a-i facilita acesteia din urmă obținerea unei locuințe. Ea a pretins că va interveni în acest scop la șeful serviciului la care lucrează, ***Nicolae Georgescu***. Ulterior, Camelia Comuniță a întocmit, în fals, un contract de închiriere și a repartizat un apartament fiului Ioanei Damian. În prezent, ea este cercetată pentru fals și trafic de influență. Ieri, Camelia Comuniță a fost arestată preventiv.

■ *Femeile excelează în arta înșelătoriei*

În afara omorurilor și infracțiunilor de corupție, cel mai întîlnit delict săvîrșit de femei este înșelăciunea. Remarcăm la acest capitol cazul incredibil a două tinere ieșence, care, împreună cu încă doi indivizi au indus în eroare Oficiul Stării Civile, Poliția, Notariatul și R.A. "Locuința". Acestea, ***Simona Rahovei*** și ***Mihaela Petrariu***, au reușit să vîndă apartamentul cunoștinței lor, ***Constantin Fuior.*** Precizăm că, C. Fuior avea închiriat un apartament, din fondul de stat, încă din 1989, împreună cu soția sa. În 1992, soția acestuia, ***Daniela Fuior,*** s-a despărțit în fapt de Constantin. În toamna anului trecut, acesta s-a hotărît să-și vîndă apartamentul, fapt pe care l-a comunicat și prietenilor săi, Simona și Petronel Rahovei. În scurt timp, Simona Rahovei a obținut un duplicat după certificatul de naștere al Danielei Fuior, apoi, cu certificatul de căsătorie a obținut un buletin de identitate pe numele Daniela Fuior. Pe acest buletin de identitate a fost aplicată fotografia unei alte persoane, Mihaela Petrariu, prietenă cu Simona Rahovei. Acest buletin falsificat a fost folosit pentru cumpărarea apartamentului închiriat de soții Fuior. După ce acest apartament a fost cumpărat din fondul de stat, a fost vîndut, cu suma de 4,7 milioane lei, iar banii au fost împărțiți între Constantin Fuior, soții Rahovei și Mihaela Petrariu. În momentul de față, cei patru sînt judecați la Judecătoria Iași.

■ *Stressul și lipsa banilor, principalele cauze ale infracțiunilor*

Potrivit părerilor magistraților ieșeni, femeile comit infracțiuni numai în situații excepționale: stress psihic, lipsă acută de bani etc. și, în condițiile actuale, după cum au ținut să sublinieze acești magistrați, este greu de crezut că numărul femeilor infractoare va scădea. **(Adina SCUTELNICU)**

Încă o categorie de oameni nemulțumiți protestează

Greva restauratorilor

■ ***de la 1 ianuarie 1995, Ministerul Culturii nu a mai plătit firmelor specializate lucrările de restaurare a monumentelor istorice, care valorează cîteva sute de milioane***

Începînd de azi, 14 aprilie, firmele care efectuează lucrări de restaurare a monumentelor istorice își întrerup activitatea, deoarece Ministerul Culturii nu a plătit nici pînă la ora actuală contravaloarea lucrărilor pe primul semestru al anului. Numai în zona Moldovei, aceste lucrări se ridică la cîteva sute de milioane lei, pînă la această dată acești bani fiind avansați de respectivele firme din fonduri proprii.

Situația gravă în care se află restauratorii de monumente istorice s-a creat ca urmare a desființării Direcției Monumentelor, Ansamblurilor și Siturilor Istorice (prin Ordonanța Guvernului României nr. 60/26 august 1994 și prin Hotărîrea Guvernamentală nr. 642/16 septembrie 1994) și a trecerii acestui departament în cadrul Ministerului Culturii. Cele două acte nu au prevăzut însă modalitatea de finanțare a activității de restaurare. De aceea, la ora actuală se impune adoptarea unei noi hotărîri guvernamentale, care să stabilească acest lucru.

În acest context, firmele de restaurare a monumentelor istorice sînt puse în fața unor probleme de ordin financiar insolvabil. "Remicon" S.R.L., una din aceste firme, singura de acest profil din Iași, a hotărît, avînd în vedere că această situație va fi rezolvată de-abia începînd cu următoarele luni, să cheme în instanță instituțiile însărcinate cu plata facturilor.

Restauratorii consideră însă că aceasta nu este o soluție, deoarece pe perioada sistării activității, monumentele istorice care sînt acum în lucru se vor degrada, fapt ce va duce, deci, la pierderea mai multor sute de milioane de lei. Pe de altă parte, se va crea și o problemă socială, în sensul că personalul va fi trimis în șomaj, iar specialiștii angajați vor căuta, probabil, alte locuri de muncă.

La data emiterii celor două acte guvernamentale (O.G. 60 și J.G. 642), restauratorii din țară protestau împotriva aplicării lor, arătînd că acest lucru va duce la agravarea stării de degradare a monumentelor istorice, aflate și așa într-o stare deplorabilă. **(Simona ARADEI)**

Sergiu Nicolaescu a publicat o carte despre revoluție

Senatorul PDSR ***Sergiu Nicolaescu*** și-a lansat, joi, în ziua în care împlinea 65 de ani, volumul ***"Revoluția - începutul adevărului"***, apărută la Editura "Topaz". Această carte reprezintă un raport personal ce cuprinde o sinteză a audierilor, cercetărilor și investigațiilor pe care le-a făcut, din 1990 și pînă acum, în cadrul comisiilor de cercetare a evenimentelor din decembrie '89. La eveniment au participat numeroși oameni de cultură, deputați, senatori. În exclusivitate pentru Mediafax, Sergiu Nicolaescu a declarat: ***"Această carte o consider ca o misiune îndeplinită, o misiune care mi-a luat cinci ani. Ea nu se termină aici, ci va fi continuată de un volum în care voi povesti revoluția trăită"***.

Alimentara
str. Anastasie Panu 1A

Program special pentru
Sărbătorile de Paște
Zilnic - 6^00^-20^00
Sîmbăta - 7^00^-14^00. Duminică - 7^00^-13^00

Vizitînd
Complexul Hala Centrală,
puteți cumpăra
toate produsele necesare
pentru o bună aprovizionare de Paște,
la prețuri mult mai mici.

SOCIETATEA COMERCIALĂ
scm
STANDARD COMERCIAL MOLDAVIA
Str. Bradului nr. 5, IAȘI Telefon 032/122850 Fax 032/127937

Societate mixtă româno-germană cu capital privat, specializată în prelucrarea lemnului, scoate la concurs următoarele posturi:

INGINER cu experiență în organizarea producției

ECONOMIST cu experiență în programare pe calculator

TEHNICIAN sau MAISTRU

RECEPȚIONER CHERESTEA

Au prioritate solicitanții care au lucrat sau lucrează în domeniu.

FRESCO
MADE IN ITALY

Reprezentanța
FRESCO
Iași
Str. Aleea Rozelor nr. 8
sc. B, et. II, ap. 12, telefon/fax 132607

vă oferă din stoc sau la comandă:

● CUPTOARE PIZZA ●
● VITRINE FRIGORIFICE ORIZONTALE ●
● DOZATOARE PENTRU SUCURI ȘI BERE ●

INSPECTORATUL ȘCOLAR AL JUDEȚULUI IAȘI

organizează
în baza legii nr. 30/1990
concurs pentru ocuparea următoarelor posturi:

- diriginte de șantier 1 post
- referent de specialitate 1 post
- referent 1 post

Condiții de participare:

- diriginte șantier: *inginer constructor; specialitatea construcții civile sau instalații*
- referent de specialitate: *studii superioare economice*
- referent: *studii medii, cunoștințe operare calculator*

Concursul va avea loc în ziua de **27 aprilie 1995, ora 10,** la sediul Inspectoratului Școlar Județean Iași

Relații suplimentare la telefon **117412** - Serviciul Plan.

S.C. BURSA MOLDOVEI S.A

Piața Unirii nr. 5, telefon 212050, 211808

organizează în data de 29.04.1995, ora 10,00, la sediul firmei

LICITAȚIE DESCHISĂ

pentru următoarele categorii de active

Poz. DENUMIREA ACTIVULUI	Buc.	PREȚ de deschidere licitație (lei/buc)
1. Moară de grîu și porumb tip MGP	1	88.604.880
2. Moară de grîu tip MG3	1	109.569.096
3. Moară de porumb tip MPVK	1	16.331.817
4. Linie de ulei tip LUV	1	22.588.800
5. Casă de bani tip CB4	11	1.100.000
6. Set mobilă dormitor, pat dublu, două noptiere, dulap 3 uși și corp suspendat, oglindă, taburet	11	2.100.000
7. Mașină de sculptat prin copiere tip MS4	1	11.610.000
8. Mașină normală de frezat tip MNF100	1	5.450.000
9. Mașină de debitat la 45° tip MDG45°	7	3.000.000
10. Mașină de frezat și circular tip MFC	1	3.500.000
11. Mașină de rindeluit, îndreptat și găurit tip MRIG	2	5.300.000
12. Mașină de rindeluit și profilat pe 4 fețe tip MRP4	4	14.500.000
13. Mașină de rindeluit la grosime tip MRG6	4	6.200.000
14. Mașină combinată de tîmplărie tip MCT4	19	2.460.000
15. Mașină de șlefuit semiproduse de dimensiuni mici tip MSSM160	3	1.500.000
16. Gater complet	3	28.150.000
17. Strung universal pentru lemn tip SLU160	8	1.360.000
18. Strung universal pentru lemn tip SL2000	4	6.500.000
19. Fierăstrău cu panglică FP4	5	1.600.000
20. Fierăstrău cu panglică FP6	10	3.000.000
21. Fierăstrău cu panglică FP7	1	3.100.000
22. Fierăstrău cu panglică tip FP8	5	3.380.000
23. Fierăstrău cu panglică tip FP11	2	9.500.000
24. Tractor 18 CP, pt. viticultură, pomicultură, legumicultură	11	5.100.000
25. Remorci auto, capacitate 0,5 t, 2 roți, pt. autoturisme	39	700.000
26. Birou de lemn cu furnir de mahon, un corp.	6	260.000
27. Mașină de îndosariat marca RENTZ, 30% uzură, în stare de funcționare.	1	600.000
28. Vază de cristal, gravat și șlefuit, h=26 cm.	1	40.000
29. Tete-a-tete pentru cafea (cafetieră, zaharniță cu anse și capace, vas lapte cu ansă, două ceșcuțe și două farfurii), porțelan pictat cu frunze ocru-maronii și aur, marca "Clasic Glass Manufactures" Dorohoi.	1	28.000
30. Mobilă salon (canapea 3 locuri, canapea 2 locuri, fotoliu cu brațe) lemn curbat, tapiserie ușor uzată.	1	790.000
31. Măsuță joasă din lemn cu furnir de stejar, 30% uzură.	1	120.000
32. Vază de porțelan nemarcat, cobalt, decorată cu scenă galantă, h=27/9/10 cm.	1	17.000
33. Vas-fructieră, cristal gravat, h=5/13/19 cm.	1	15.000
34. Bomboniera cu capacul scrumieră, cristal gravat în relief adînc, h=7/12/9 cm, mici defecte.	1	14.000
35. Vas ornamental, ceramică patinată, decorată cu frunze lanciolate în ocru, h=23/19/32 cm, semnat KOROND.	1	17.000
36. Dulap cu două uși din lemn cu furnir de mahon.	2	225.000
37. Mixer marca KENWOOD A 385/A 386, cu toate piesele accesorii, 30% uzură, în stare de funcționare.	1	56.000
38. Vas ornamental, ceramică patinată și decorată cu flori și frunze colorate în ocruri, cu relief adînc, h=75 cm, db=11 cm, dg=23 cm.	1	35.000
39. Plită electrică cu două ochiuri, marca Metalica, Oradea, 30% uzură, în stare de funcționare.	1	70.000
40. Storcător de citrice marca ZASS 0,750 l capacitate, 30% uzură, în stare de funcționare.	1	35.000
41. Storcător de legume și fructe, marca ZASS, 0,7 l capacitate, 30% uzură, în stare de funcționare.	1	120.000
42. Masă din lemn cu furnir de mahon, 30% uzură.	1	150.000
43. Scaun ergonomic.	1	112.000
44. Vază albastră din bleitcristal, h=28 cm, db=10 cm, dg=12 cm.	1	23.000
45. Duș electric cu încălzitor reglabil marca KRONE ECETAC Turcia, în stare de funcționare.	1	85.000
46. Aparat foto marca ZORKI, Rusia, uzură 30%.	1	50.000
47. Mașină electronică de calcul cu bandă, marca Logitech LP-12, uzura 30%, în stare de funcționare.	1	86.000
48. Serviciu de ceai (ceainic, zaharniță cu anse și capace, 3 căni și 4 farfurii), porțelan decorat cu crizanteme mov și aur.	1	12.000
49. Ceainic cu ansă și capac, porțelan decorat cu flori albastre și aur, marca CERO, lucru manual.		2.236
50. Sosieră cu ansă, porțelan decorat cu flori albastre,CERO, lucru manual.	1	1.120
51. Scaun ergonomic cu tapiserie din stofă, 30% uzură.	1	170.000

Relații privind condițiile de participare la licitație se pot obține la sediul Bursei Moldovei Iași.

Studenții de la Chișinău vor să-și constituie un Parlament propriu

■ *conducătorii Comitetului de grevă nu mai au încredere în cei cu care negociază*

Ieri, a avut loc cea de a doua ședință a comisiei de reglementare a conflictului cu studenții. Consilierul prezidențial ce îndeplinește funcția de președinte al acestei comisii, Tudor Colesnic, a reflectat asupra acordării autonomiei instituțiilor de învățămînt și anulării hotărîrii guvernului de a numi rectorii, care se va rezolva în viitorul apropiat prin intermediul legii învățămîntului. Domnul Anatol Petrencu, președintele comitetului de grevă, a remarcat că și ei își exprimă indignarea fată de perpetuarea grevei, dar că manifestanții nu au încredere în conducerea actuală. De aceea, este necesar un acord comun semnat de ambele părți. Este o rațiune, au recunoscut membrii comisiei, făcînd un bilanț a ceea ce s-a făcut și ceea ce a mai rămas de îndeplinit din partea conducerii republicii. La ședința comisiei au fost invitați ministrul Finanțelor, Valeriu Chițan, ministrul Muncii și Protecției Sociale, Dumitru Nedelcu. S-a menționat că din restanțele pensiilor, indemnizațiilor și compensațiilor, care la 1 martie constituiau 87 milioane, astăzi 67 de milioane lei sînt achitați, deci acel protocol înaintat la 6 martie a fost realizat, restanțele fiind reduse considerabil, iar salariile și pensiile minime vor fi majorate de la 1 iulie curent. Comisia prezidențială a examinat proiectul propus din partea comitetului de grevă pînă ieri, la orele 12,00.

Primarul orașului Chișinău, domnul Serafim Urecheanu a prevenit comitetul de grevă că: "Aceste incomodități, dezorganizarea funcționării transportului urban, pierderile morale și materiale care sînt aduse locatarilor orașului Chișinău pot duce la o răbufnire, aici în capitala republicii noastre."

Din corespondența de la Chișinău, prin intermediul Radio România Actualități am aflat că greviștii din Piața Marii Adunări Naționale din Chișinău după ce au cerut timpi de antenă, pentru a înfățișa obiectiv mersul negocierilor, aseară acest lucru era satisfăcut, dar comentariul redactorului de la televiziune a fost subiectiv, iar imaginile erau de arhivă. De fapt, Comitetul de grevă ceruse maximum un sfert de oră, pe parcursul căruia doi reprezentanți ai protestatarilor și doi reprezentanți ai Comitetului prezidențial trebuiau să expună stadiul dialogurilor. Lucrul acesta nu s-a petrecut. Drept urmare, ieri, între orele 10,00 și 13,00, pichete de greviști au blocat accesul în sediul Companiei de Stat Teleradio Moldova. Pentru ca negocierile să decurgă mai rapid, după ora 12,00, a fost blocată și intrarea în sediul guvernului. Discuțiile purtate ieri au fost destul de tensionate, dar, totuși, s-a realizat un lucru esențial. "Este vorba despre un proiect, prin care părțile se obligă să continue tratativele, negocierile, pentru soluționarea integrală a revendicărilor care au fost formulate de către greviști", după care același Ion Melniciuc, membru de coordonare al grevei, ne-a argumentat în legătură cu existența acestui proiect: "Pentru a avea temei, bază, ca să anunțăm sau să declarăm un moratoriu al grevei pînă la 4 mai, adică pînă în ziua cînd președintele Mircea Snegur ne-a promis să iasă cu inițiativa de revizuire a acelui articol 13 din Constituție".

Cît despre mersul grevei generale, Gheorghe Palade, membru al Comitetului de coordonare a grevei, a declarat prin telefon corespondentul nostru: "La orele 17,00 ne întîlnim a doua oară cu Comisia prezidențială pentru a semna sau nu protocolul între părțile negociate. Am siguranța că nu vom fi de acord cu varianta propusă de partea adversă pînă cînd nu vom avea o garanție în scris de la președintele Snegur cu inițiativa revizuirii acelui articol 13 din Constituție.

Ne-am împotmolit de-a binelea la punctele principale privind autonomia instituțiilor de învățămînt și alegerea rectorilor. La fel, partea opusă nu va accepta argumentele noastre vis-a-vis de punctul 5, adică de a nu persecuta, ancheta și intimida persoanele implicate în grevă. Ministrul Justiției, Vasile Sturza, a și declarat contrariul - sînt deschise deja nenumărate dosare. Un protest legitim și intențiile sau încercările trunchiate în problemele economice. Deși noi am mers la compromisuri cu anumite complicații, cu coșul minim pentru a diminua conflictul, comisia prezidențială nu cedează nimic. Iată de ce am presentimentul că liderii greviști nu vor semna protocolul și manifestările protestatarilor se vor înteți".

La întrebarea "Cum veți proceda în continuare?", Oleg Cernei, președintele Ligii Studenților din Moldova, ne-a comunicat: "În cazul în care va fi semnat acest protocol, noi ne vom întruni într-o ședință a consiliului de coordonare a grevei generale și vom lua decizia ca comitetul de coordonare a grevei generale să rămînă ca organ constant, care, mai departe va negocia și va duce tratativele cu comisia prezidențială. La fel a fost lansată ideea de constituire a sindicatelor libere și, sper eu, săptămîna viitoare va fi organizată o conferință de presă a sindicatelor libere din Republica Moldova și vom trece de la lupta aceasta activă la o mișcare de organizare a filialelor și structurilor Ligii Studenților la toate instituțiile de învățămînt mediu și de specialitate ca să constituim o organizație puternică, să avem un organ de presă, cum este «Gaudeamus», și în acest fel să încercăm a constitui un Parlament al studenților". **(Vlad VLASE)**

monitorul financiar

Cursul de referință al BNR valabil pentru 14.04.1995

1 USD = 1865 lei

1 DM = 1333 lei

Dezmințind zvonurile

FPS nu va organiza în acest an ofertă publică

FPS "își menține reticențele față de oferta publică și, după toate probabilitățile, nu va mai participa în acest an la un asemenea program", au declarat agenției MEDIAFAX surse ale FPS. În privința ofertei publice, "FPP-urile nu au mai vrut să meargă cu noi , în aceeași barcă", au afirmat aceleași surse. În opinia conducerii FPS, populația nu are deocamdată încredere în achiziționarea de acțiuni contra numerar.

Printr-un nou tip de operațiuni

Banca Națională dorește o politică mai activă în privința administrării stocului de aur

Guvernatorul Băncii Naționale a României a declarat joi că se așteaptă ca instituția pe care o conduce să adopte o politică mai activă în ceea ce privește administrarea stocurilor de aur pe care le deține. Mugur Isărescu a declarat agenției REUTER că BNR studiază posibilitatea realizării de operațiuni de tip swap (operațiune prin care se realizează un schimb de active fără o vînzare propriu-zisă) cu o parte din stocul de 82 de tone de aur pe care îl deține. Cele 82 de tone de aur sînt depozitate aproape în totalitate la sediul central al băncii. BNR și-a convertit anul trecut rezervele de argint în aur. Operațiunile internaționale de swap ar putea fi cea mai potrivită modalitate de a crește valoarea stocului de aur, dar Isărescu a precizat că banca centrală trebuie să acționeze cu atenție, deoarece înstrăinarea unei părți din stocul de aur ar putea determina obiecții de ordin emoțional din partea opiniei publice. Isărescu a declarat că rezervele denominative în dolari ale Băncii Naționale se cifrau în luna martie la 530 milioane dolari, nefiind necesară vînzarea unei părți din stocul de aur pentru creșterea rezervelor.

Pe 21 aprilie

Metroul va organiza licitații pentru alegerea constructorului spațiilor comerciale închise

Societatea comercială "Sindomet" va organiza la 21 aprilie, ora 10.00, licitația pentru alegerea constructorului spațiilor comerciale închise ce vor înlocui tarabele de pe culoarele de acces ale stațiilor de metrou Piața Unirii 1 și Piața Unirii 2. Înscrierile la licitație se primesc pînă la 17.04.1995, ora 15.00, iar caietele de sarcini pot fi procurate începînd cu data de 19.04.1995, ora 10.00. Pentru participarea la licitație, concurenții trebuie să dovedească faptul că pot da garanții în valoare de cel puțin 5 milioane lei. Ulterior, după construcția chioșcurilor și a micilor magazine, va urma o altă licitație de vînzare a acestora către comercianți. Conform unei înțelegeri dintre administrație și sindicate, semnată în vara anului trecut, sindicatele din Metrou au recurs la evacuarea tarabelor, în perspectiva înlocuirii acestora cu spații comerciale închise (module). Profitul obținut va fi împărțit între sindicate și administrația regiei.

CURSUL DE SCHIMB AL PRINCIPALELOR VALUTE

VALABIL PENTRU DATA DE 14.04-1995

Casele de schimb valutar	DOLAR SUA			MARCA GERMANĂ		
	C	V	CS	C	V	CS
BANCA AGRICOLĂ Tel. 112627	2050	2100	0%	1350	1400	0%
BANCA ROMÂNĂ pentru DEZVOLTARE Tel. 211340	1925	1990	0%	1376	1422	0%
BANCA ROMÂNĂ de COMERȚ EXTERIOR Tel. 145555	1960	2010	0%	1395,61	1431,22	0%
BANCA DACIA FELIX Tel. 145125	1980	2140	0%	1370	1490	0%
CREDIT BANK Tel. 117591	1990	2030	0%	1390	1420	0%
Casa de schimb "EDMOND" Tel. 115309	2000	2100	0%	1410	1480	0%
Casa de schimb "HIGECO" Tel. 112035	2000	2100	0%	1440	1499	0%

"România atrage mai mult Orientul decît Occidentul" (3)

■ *articol apărut în ziarul american "Wall Street Journal" sub semnătura lui Neil King*

Românii nu mai văzuseră bunuri de consum de import de aproape un deceniu. Și chiar și alimentele erau, pe atunci, rare. În zilele bune, Aktas obține un profit de 300 de dolari sau mai mult. El și-a cumpărat un Chevrolet nou și patru apartamente, pentru a-i găzdui pe prietenii din Istanbul care îl vizitau. Dar curînd concurența a devenit prea dură. Cererea de la început a scăzut și afacerea cu importurile s-a diminuat. Mulți negustori au înțeles că a sosit momentul să treacă la ceva mai sigur. Astăzi, după ce a investit 400 mii dolari, Aktas și un partener al său au un restaurant frecventat, cu 40 de angajați și cu mari perspective de a se extinde. "Oamenilor nu le place să vadă că un băiat din Turcia are mult mai mult succes decît ei, spune Aktas, dar eu am venit aici fără nimic, fără ca măcar să știu limba. Nu credeți că un român ar fi putut face același lucru?" Nu neapărat - spun localnicii. România a ieșit din comunism ca o națiune extrem de săracă. Salariile depășeau rareori 50 dolari pe lună, iar economiile erau infime. Cu cîteva sute de dolari s-ar fi putut ajunge departe, dar puțini erau cei care îi aveau și pe aceștia. Astăzi se menționează motive mai puțin concrete pentru a explica lipsa de întreprinzători locali. Poate doar în Uniunea Sovietică și Albania inițiativa individuală a fost sugrumată atît de total ca sub conducerea paranoică a lui Ceaușescu. Flerul și energia pentru afaceri rămîn deficitare și astăzi. Burhan Ozata a văzut toate acestea de la bun început. Într-adevăr, este greu să condamni oamenii de aici - îți spune elegantul om de afaceri, cu părul argintiu, care se autointitulează "adevăratul negustor turc din România". El a venit la București în 1971, ca exportator de produse românești. La început, detergenți și chimicale, apoi (...). Compania lui, "Burexim - SRL", își are sediul într-o vilă, pe una din străzile din partea selectă a orașului. Lîngă biroul lui, un acvariu imens face bule de aer. Oamenii de aici se tem încă să-și asume riscuri sau responsabilități reale - spune el. Ei preferă să cîștige salarii decît să facă afaceri. În ce-l privește, Ozata face o groază de afaceri. El afirmă că anul trecut vînzările companiei sale comerciale au depășit 15 milioane dolari. El este coproprietar al unuia dintre cele mai mari restaurante ale Bucureștiului de pe supraaglomeratul Bulevard Magheru, iar în curînd el speră să-și croiască drum la o berărie, cu o cifră de afaceri de 20 milioane dolari, fiind partener cu compania turcă, producătoare de bere, "Efes Pilsen". El mai resimte încă nostalgia pentru zilele cînd la București nu veneau atîția negustori străini. ***(Sfîrșit)***

Ce șanse are Legea caselor naționalizate?

"S-ar putea ca legea să pice pentru că în rîndul partidelor pro-guvernamentale sînt persoane interesate"

■ *afirmă vicepreședintele Camerei Deputaților, Vasile Lupu*

De o săptămînă de cînd Camera Deputaților discută în plen Legea Caselor Naționalizate, ostilitatea parlamentarilor din coaliția majoritară față de foștii proprietari a crescut zi de zi. Ieri, s-a discutat și adoptat articolul 9, privind condițiile în care chiriașii pot cumpăra casele naționalizate. Deși majoritatea susțin că legea vizează doar o politică de protecție socială, opoziția contestă această pretenție considerînd că de fapt "legea duce în final la o discriminare între două categorii sociale" după cum declară deputatul Varujan Vosganian. Articolul 9 adoptat ieri este mai sever decît cel elaborat la Senat. La propunerea deputatului PD, George Stancov s-a adoptat amendamentul care interzice chirașiilor care devin proprietari să închirieze, subînchirieze sau să-și înstrăineze apartamentul timp de 10 ani de la data cumpărării. O serie de propuneri la acest articol ale deputaților PDSR au fost respinse de comisia juridică pentru că încercau de fapt să-și rezolve situații personale.

Discuțiile asupra următorului articol s-au întrerupt din lipsa cvorumului necesar, înregistrîndu-se însă o avalanșă de amendamente.

George Stancov (PD) a propus exceptarea de la cumpărare a vilelor naționalizate între 30 decembrie 1947 și 22 decembrie 1989. Costică Ciurtiu (PUNR) - exceptarea de la vînzare a locuințelor tip vilă, urmînd ca acestea să devină locuințe de serviciu. Gabriel Țepelea (PNȚ-CD) și Petre Țurlea (independent) au propus ca veteranii și văduvele de război să capete o casă dacă au fost proprietari sau, dacă sînt chiriași, contractele să fie reînnoite pe 5 ani din oficiu. La această propunere, Valer Dorneanu, ministru pentru relațiile cu Parlamentul, a replicat spunînd că veteranii au deja drepturi speciale destule și că nu trebuie să li se mai dea și o casă. O replică stupefiantă a dat același ministru propunerii lui Ion Diaconescu (PNȚ-CD) privind exceptarea de la vînzare a locuințelor confiscate de regimul comunist de la cei care au fost închiși pe motive politice sau deportați. Acesta a declarat că de fapt instanțele judecătorești trebuie să stabilească dacă foștii deținuți politici n-au fost cumva condamnați de drept comun. Încercînd să atenueze valul de amendamente, deputatul PDSR Mihai Tînjală, care înainte de intrarea în Parlament era vicepreședintele Asociației Chiriașilor, a cerut eliminarea articolului în discuție. Inițiativa, întîmpinată cu proteste inclusiv din rîndurile PDSR a fost respinsă. Varianta finală a acestui articol urmează să fie decisă săptămîna viitoare.

În legătură cu același subiect, am solicitat vicepreședintelui Camerei Deputaților, deputatul PNȚCD Vasile Lupu **(foto)**, următorul interviu:

- Se spune că deputații majoritari au fost pînă în prezent mult mai duri în discutarea Legii caselor naționalizate față de foștii proprietari decît senatorii. Cum vă explicați acest fapt dacă este real?

- Nu se poate spune acest lucru. În Comisia juridică am reușit, de exemplu, să înlocuim termenul de "moștenitori legali" care excludea moștenitorii testamentari, cu termenul simplu de "moștenitori". Mai mult, așa cum se poartă discuțiile acum, perspectiva ca acest proiect să treacă prin Camera Deputaților s-a redus. S-ar putea ca legea să pice pentru că în rîndul parlamentarilor puterii sînt foști proprietari sau direct interesați.

- În ce condiții ar putea pica legea?

- Dacă se va impune votul secret la votul final, legea cred că va pica pentru că din discuțiile care s-au purtat ieri reiese clar că această lege sfidează bunul simț elementar și că este făcută pentru cîțiva profitori. Plutește în aer această variantă. Oricum, observînd procedurile pe care le instituie legea și avînd exemplul asemănător al Legii fondului funciar, cred că timpul nu va mai avea răbdare și va întoarce toate calculele celor interesați.

- Credeți că se va putea ajunge la vot secret?

- Procedura de vot se votează în plen. Eu voi propune votul secret. Din cîte am fost informat, liderul grupului parlamentar PDSR are cîțiva aghiotanți care urmăresc pe fiecare deputat de-al lor pentru că presimțirile lor sînt mari. Deputații PDSR sînt ținuți în Cameră cu mare insistență, dar cred că nervii le vor ceda. Oricum, repet: dacă se va impune votul secret, legea va pica. **(Pavel LUCESCU)**

Comandantul detașamentului AIRBUS nu crede că au fost erori de pilotaj

"Continui să mă îndoiesc că a fost greșeală de pilotaj" - a declarat ieri Ioan Ciopraga, comandantul detașamentului Airbus al Tarom. Ioan Ciopraga îl contrazice pe David Learmont, șeful Departamentului Operațional și de Securitate a zborului de la revista de aviație "Flight International" care afirmase recent că "piloții români sînt vinovați de producerea accidentului aviatic de la Balotești". Comandantul detașamentului Airbus al Companiei Tarom este ferm convins că s-a mai întîmplat ceva, în afara blocării mecanice a manetei de accelerație a motorului din dreapta: "După decodificare (este vorba despre decodificarea datelor de pe înregistratorul de parametri), în afară de faptul că motorul stîng s-a redus pînă la relanti, în timp ce motorul doi (drept n.r.) rămăsese în plin, în acest timp am ferma convingere că s-a mai întîmplat ceva și nu știu ce. Nimeni nu știe ce, bănuiesc că nu se încearcă să se ascundă nimic. Am convingerea că se va descoperi ce s-a întîmplat, pentru că, în mod sigur, s-a mai întîmplat ceva în afară de reducerea motorului stîng". Ioan Ciopraga își întemeiază afirmațiile pe faptul că dezechilibrul de acțiune al motoarelor aeronavei "Muntenia" ar fi putut fi compensat din comenzi, din eleroane și din radar. **(Monica TOMA)**

S.C. BURSA MOLDOVEI S.A
Piața Unirii nr. 5, telefon 212050, 211808
ÎN COLABORARE CU:
Universitatea Agronomică Iași,
Fundația "Satul Românesc",
Liga Studenților din Universitatea Agronomică
ORGANIZEAZĂ
A DOUA CONFERINȚĂ DE LUCRU DEDICATĂ
RINGULUI NAȚIONAL AGRICOL
activ în BURSA MOLDOVEI IAȘI
ÎN PROGRAM:
Conferinte, comunicări, dezbateri, prezentarea "Proiectului de colaborare și parteneriat la Ringul Agricol", demonstrație publică pentru o tranzacție la ringul Bursei.
INVITAȚI:
Specialiști și cadre de conducere din sectoarele rădăcinoaselor, oleaginoaselor, plantelor tehnice și zootehnie.
LOCUL : Aula Universității Agronomice Iași
DATA: 14.04.1995 Ora: 11⁰⁰

ESTE TIMPUL SĂ OPTAȚI PENTRU CALITATE
TELEVIZOARE COLOR
Philips Grundig Thomson Nei Goldstar Orion
ELECTROCASNICE
Philips Nei Goldstar
FRIGIDERE și CONGELATOARE
Nei Arctic
PLATA ÎN RATE
AVATTI electronics
Str. Ștefan cel Mare 11
☎ 032 - 11.28.10
032 - 17.40.54

Astăzi a apărut
monitorul TV
Nr. 16/1995
săptămîna
15 - 21 aprilie
LEI 150
CUPRINDE PROGRAME TV NAȚIONALE, LOCALE ȘI SATELIT

TVR1
TVR2
Europa Nova
tele M Iași
MTV
EuroSport
5
NBC SUPER CHANNEL
6
TNT & CARTOON NETWORK
43
TV5
SAT 1
RTL
CMT EUROPE

INEDIT
NEST și FRAROM
organizează expoziție
de produse sportive
(cu vînzare)
la sediul magazinului Frarom
(b-dul Independenței)
Telefon 112180, 112122

EDITORIAL

Dansul politic al președintelui Ion Iliescu

Cristian RACU

De fiecare dată cînd simte că prezența sa în viața socială a României se banalizează, președintele Ion Iliescu organizează cîte o conferință de presă la care ține neapărat să participe doar "directorii și redactorii șefi" de la diverse ziare din țară. Acest lucru s-a petrecut și în această săptămînă, cînd domnul Iliescu a adunat la Palatul Cotroceni pe mai toți așii condeiului din capitală pentru a le ține o predică despre calitățile inestimabile ale actualului regim. Pentru ca totul să fie foarte bine înțeles, această conferință de presă a fost transmisă și la Televiziunea Română, la o oră de maximă audiență, în două episoade, asemenea filmelor în serial.

Scopul acestei întîlniri a președintelui cu presa a fost, în primul rînd, ieșirea din conul de umbră în care se afla în urma participării la diverse întruniri, mai mult sau mai puțin protocolare, ce nu au vizat neapărat sfera politicului. Domnul Iliescu a încercat în această perioadă să-și i-a în serios rolul de președinte al unei republici parlamentare (precum este Germania) și a observat că toate turneele sale prin țară pentru lansarea cărții sale "Revoluție și Reformă" nu au avut priză decît la electoratul care-l consideră ca fiind președinte al României pe viață. Mai mult, fobia lansării de cărți cu caracter autobiografic i-a cuprins și pe alți lideri politici, precum Petre Roman, și astfel ineditul acestei cărți a devenit atît de banal, încît a fost necesar ca președintele să se deplaseze în orașul de baștină pentru a mai atrage atenția presei.

În altă ordine de idei, copilul teribil al președintelui Iliescu, premierul Nicolae Văcăroiu, a fost supus, în ultima vreme, unui adevărat bombardament de către sindicate, care cer tot mai insistent ca Guvernul să mai îndulcească condițiile de viață ale salariaților din întreprinderile de stat. Dacă coroborăm acest fapt cu presiunile tot mai mari pe care le fac partidele din "Patrulaterul Roșu" pentru a participa la guvernare (PUNR cere tot mai insistent o nouă remaniere guvernamentală prin care să capete noi portofolii, iar PRM și PSM nu se mulțumesc cu poziția de simpli privitori la aceste schimbări de miniștri și funcționari guvernamentali), precum și declașarea campaniei electorale atît de partidele din Opoziție, cît mai ales de cele aflate la Putere, nu vom obține decît un tablou foarte sumbru în care președintele a fost prins doar ca simplu spectator. Ori tocmai acest lucru nu-i place domnului Iliescu.

De aceea a fost nevoie ca domnii "directori și redactori șefi" de cotidiane să fie chemați cu surle și trîmbițe la Cotroceni pentru a lua notă de viziunea politică a președintelui României. Astfel, au fost incriminate sindicatele care doresc mărirea salariilor pe baza anulării Ordonanței de urgență numărul 1, partidele politice de declanșarea campaniei electorale la mijlocul mandatului (domnul Iliescu are același mod de a socoti un mandat ca și domnul Văcăroiu, deși ambii au fost aleși în 1992, iar mandatul le expiră în 1992+4=1996), dar a fost lăudat Ministerul de Externe că nu cedează în fața presiunilor Budapestei de introducere a recomandării 1201 în textul tratatului de bază dintre cele două țări.

Tot acest pomelnic cu preferințele politice ale președintelui Iliescu era arhicunoscut de către toți ziariștii din România, el nu a vut decît rostul de a-l mai scoate pe acesta din postura invariabilă de primitor de oaspeți la Palatul Cotroceni și participant la cine știe ce simpozioane. Oricum și-ar fi întors vorbele, domnul Iliescu nu ar fi reușit să producă ceva nou, în afara de inițiativa sa cu AGA și Consiliile de Administrație. Acest lucru dovedește, o dată în plus - dacă mai era nevoie, că președintele una spune și alta face în practică. Adică, este criticată declanșarea campaniei electorale, dar domnul Iliescu face tot mai multe gesturi cu caracter electoral. Se pare că de această dată și el a fost cuprins de sindromul sondajelor de opinie care îi indicau în ultima vreme o pierdere, mai mult sau mai puțin, accentuată a unei părți a electoratului. Dacă acest lucru se confirmă, atunci este foarte clar că și Ion Iliescu și-a ales același slogan electoral ca și PDSR - "Să cîștigăm alegerile din 1996 și să mai rămînem cel puțin un mandat la Putere" - și este hotărît să-l transpună în practică cu orice preț pentru a se pune la adăpost de o eventuală variantă a unui tur doi în viitorul scrutin prezindențial.

Toate aceste mișcări mai au însă și un alt înțeles pentru cei care știu care este rolul președintelui în disputa din interiorul PDSR. În ultima vreme, în acestă luptă patimile păreau a se mai fi domolit la suprafață, întrucît nu au-mai apărut lovituri directe între cele două tabere, însă, tacit, grupul Năstase a încercat să-și asume mai toate succesele actualei guvernări, sugerînd discret că eșecurile care au mai apărut s-ar datora doar așa-zisei ramuri conservatoare din PDSR, care s-ar afla sub oblăduirea directă a președintelui. Tocmai de aceea Ion Iliescu a simțit că este momentul ca să iasă la rampă, pentru a mai domoli avîntul "lupilor tineri" din PDSR și pentru a repune lucrurile la locul lor. Acest lucru este foarte ușor de sesizat dacă se observă faptul că fiecare din cele două tabere încearcă să adoarmă vigilența celeilalte prin intermediul diverselor lingușeli de tipul propunerii candaturii lui Ion Iliescu pentru viitoarele alegeri prezidențiale de către organizația PDSR din sectorul 5 al capitalei, fapt ce l-a iritat la culme pe acesta. ■

COTIDIANUL NAȚIONAL
ZIUA
24 de ore din zi pentru dumneavoastră
BUCUREȘTI

Flori,
aranjamente florale,
felicitări și cadouri
specifice
Sărbătorilor de Paște.
DECORA

CAFEAUA DE DIMINEAȚĂ

Descoperirea unui eminent bizantinolog: Grigore Panțîru

Aurel LEON

In adevăr, o liturghie pentru cor bărbătesc, și în general muzica religioasă pentru cor, este greu de găsit, acum cînd se fac eforturi disperate pentru a putea înjgheba un cor școlar, pentru susținerea slujbei. Totuși, iată, primesc la redacție vizita d-lui prof. Pavel Delion, cunoscutul specialist în domeniu, care îmi pune sub ochi un teanc de partituri apărute în 1994. E vorba de "Imnurile sfintei Liturghii", în variate ipostaze (cor bărbătesc, cor mixt, trei voci), lucrări menite acelui gol de care vorbea I.P.S.S. Daniel, Mitropolitul Moldovei și Bucovinei, la deschiderea anului universitar 1992-93, cînd s-a interesat de materialul liturgic bazat pe cîntul bizantin, pomenind despre manuscrisele rămase de la diacon Grigore Panțîru, Constantin Georgescu, Teodor Teodorescu și Const. Baciu. "Însă declanșarea practică a acțiunii, ne mărturisește Pavel Delion, a pornit de la persuasiunea evidentă a unor profesori care au solicitat liturghii pentru școlari sau adulți. Astfel, prof. Ion Cunțan, din Onești-Bacău, pregătind corul religios în vederea sfințirii bisericii, și prof. Gh. Cojoc, din Cîmpulung-Moldovenesc, corul de elevi de la liceul din localitate au solicitat ajutor de specialitate. În afară de aceștia, o seamă de profesori-dirijori au solicitat verbal să fie sprijiniți în procurarea unor materiale utile. Partea curioasă o constituie faptul că asemenea lucrări atît de solicitate n-au putut apărea într-o oficină de stat și atunci profesorul Delion, pătimaș al genului, le-a imprimat el știe unde, într-o colecție gătită în elemente folclorice, ca o fotă țărănească. Important este însă faptul că ele există și pot fi puse la dispoziția amatorilor."

Cred că dl. Pavel Delion are dreptate scriind în prefață: "Convingerea noastră ne obligă să evidențiem puternicul aport al emoției estetice la formarea și consolidarea caracterului uman. Trăirea profundă a conținutului muzicii sacre, datorită interpretării perfecte, produce cu adevărat sensibilizarea și mai ales sublima plăcere estetică ce nu poate fi descrisă prin vorbe. Sîntem convinși de faptul că interpretarea Răspunsurilor Liturgice în biserică îmbogățește sufletul omenesc cu noi valențe, dezvoltă imaginația, posibilitatea de apreciere și în special capacitatea de atestare a frumosului și farmecului din muzică. Imaginea purtătoare de mesaj sacru este fără tăgadă și în mod indubitabil cea mai puternică forță educativă în formarea omului cu viguroase sentimente de iubire pentru aproapele său, sentimente de cinste, adevăr și dreptate".

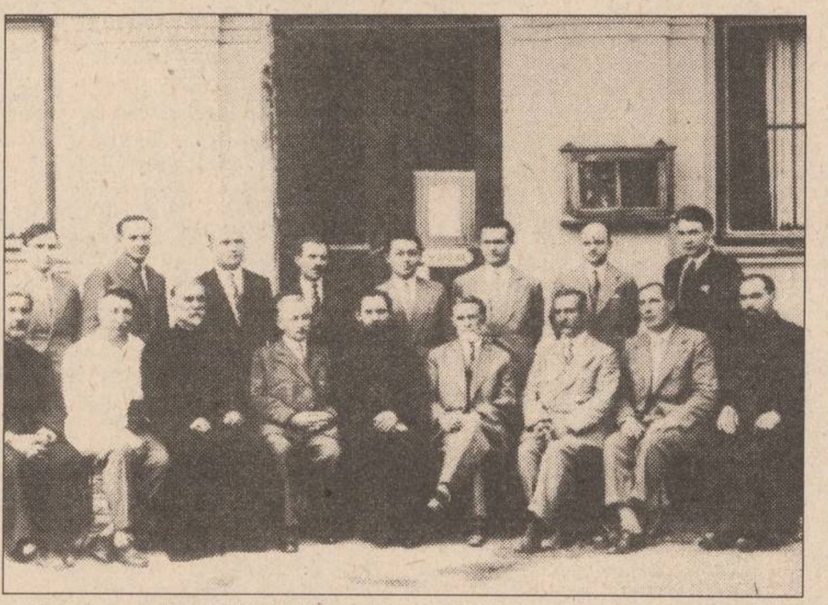

Dar mai e un fapt demn de remarcat. Îngrijind edițiile respective, profesorul își dovedește probitatea pînă la exces. Astfel, el readuce în circulație numele arhidiaconului profesor Grigore Panțîru, marele muzician religios din Iașul interbelic, însoțind fiecare volum cu o scurtă biografie a lui Panțîru. E un gest de prețuire care spune multe, mai ales azi, cînd recunoștința e floare rară. Dar ceea ce mă incintă e recunoașterea oficială a meritelor lui Panțîru. Pentru a afla date din biografia lui Grigore Panțîru, Delion apelează la o teză de doctorat. Un anume Matei Gh. Petre își susține licența în 1983 cu tema: "Arhidiaconul profesor muzician bizantinist Grigore Panțîru - viața și activitatea". Materialul documentar e de prima mînă, deoarece e pus la dispoziție de doamnele Elena și Marieta Panțîru. Deci, munca de-o viață a diaconului Grigore Panțîru, autor a sute de piese corale bisericești, multe rămase în manuscris, n-a fost zadarnică.

De cîte ori mă aflu în Biserica Metocul Maicilor și îl ascult oficiind pe părintele Mircea Stoleru, am impresia că biserica e prea mică pentru un asemenea glas. La fel era în cazul părintelui arhidiacon Grigore Panțîru, pe care l-am cunoscut bine și pot spune că a fost bolnav de ... muzică. A fost un om excepțional, prețuit ca atare de unchiul meu, prof. Ion Negoiță, directorul Seminarului "Veniamin Costache". (Pentru aceasta, ilustrez tableta cu un instantaneu al conducerii seminarului, în care - în centru - e prof. I. Negoiță și lateral - profesorul de muzică Grigore Panțîru, cel despre care Negoiță spunea că "e în stare să-și dea giubeaua pe-un cîntec bisericesc, făcînd aluzie la faptul că optase în multe rînduri pentru situația de profesor și dirijor de cor decît pentru cea de preot.)

Am făcut comparația cu părintele Stoleru referindu-mă la voce, dar și la faptul că diaconul Panțîru a locuit la Biserica Metocul Maicilor. Soția sa ducea greul familiei. Era institutoare, colegă și prietenă cu soția mea, încît Silviu, feciorul soților Panțîru, (acum pe unde-o fi, prin străinătate) ca dirijor, a cultivat aceeași pasiune pentru muzică.

Prin reeditările de acum, profesorul Pavel Delion procedează asemeni călăuzei înțelepte, care indică drumul spre marele izvor. E vorba de redescoperirea unui eminent specialist al muzicii religioase. Se face un act de dreptate pentru schimnicul Grigore Panțîru și, totodată, un act reparator. Acum avem nevoie mai mult decît oricînd de opera lui Panțîru, scormonitor de armonii. Mă refer la munca lui de cercetare pentru descoperirea de manuscrise vechi ("Școala de la Putna", "Manuscrise vechi neidentificate", "Un vechi imn despre Sfîntul Ioan cel Nou de la Suceava"...), la piesele corale armonizate de dînsul. Să reamintim că Grigore Panțîru a concertat la radio, la Ateneul Tătărași și cu diferite coruri școlare. Las toate acestea pe seama d-lui Delion, eu rămîn la polemica tăcutului Panțîru cu prof. Petre Andrei pe tema "Aspectul problemei religioase în sociologie": "societatea, existența contingentă, nu poate crea absolutul religios prin simpla hipostaziere a conștiinței colective sau de juxtapunere a conștiințelor individuale. Originea Divinității nu trebuie căutată în societate, ci în afară de ea, fiindcă ea a cerută cu necesitate înaintea oricărei societăți."

Grigore Panțîru nu avea nevoie de societate în existența lui nelumească, încheiată în 1981; era un însingurat, dar muzica lui acum coboară în lumea pentru care era menită, fiind în această privință de acord cu fostul lui ucenic, Sergiu Celibidache: "muzica e floarea vieții - Inter musae arma silent". ■

CAPETE DE RÎND

Ghedeon Mihalache: "Orb către tine" și alte povestiri

Nichita DANILOV

Cînd mă gîndesc la prozatorul Ghedeon Mihalache, am în fața ochilor imaginea unui bob de grîu înaintînd în cîrje pe strada Lăpușneanu. Bobul de grîu este ras în cap, poartă un barbișon aproape simbolic și are obiceiul de-a se opri în mijlocul străzii, pentru a cădea brusc într-o stare profundă de meditație, fapt care-l determină să-și scoată tabla de șah de sub braț și să se îndrepte în pas săltat spre ***Corso.*** Pe drum însă, capul ras se răzgîndește brusc, umerii tresar cuprinși de un fior rece, ce-i străbate de la cap la coadă șira spinării, și Ghedeon, aruncînd o privire nostalgică peste gărduțul metalic la bătrîna salcie pletoasă ce străjuiește un bazin gol și spre mesele pustii ale terasei, își întoarce cîrjele îndreptîndu-se de data aceasta spre redacția revistei "Cronica". Pe stradă, își vîră tabla de șah sub braț și, tușind de trei ori la un mod destul de subtil, se gîndește la vremurile de altădată, cînd parcîndu-și cîrjele lîngă zid, își petrecea cea mai mare parte din timpul său de muritor în fața unui pahar de coniac, fumînd țigară după țigară în compania nedespărțiților săi prieteni, pictorul Ioan Betinski și poetul timpului Dan Giosu. Pe atunci, prozatorul abia fusese botezat a doua oară, se lepădase de primul său nume și primise spășit și cu orgoliu numele de Ghedeon la sugestia magistrului Mihai Ursachi, care, întîlnindu-l în Piața Unirii, i-a spus: "Numele tău adevărat e Ghedeon". La sugestia unui alt maestru, prozatorul aflat într-un stadiu incipient și-a împodobit bărbia în formă de potcoavă cu umbra unei țăcălii, pe care o poartă cu mîndrie și astăzi. Dar pentru că numele îi aducea ghinion și-l ispitea la rele, în cel de-al patrulea an de Revoluție, și în al cincilea de noviciat, Ghedeon s-a botezat a treia oară, însușindu-și de data aceasta numele de Arbatel și prenumele de Filotheanu. E drept că nici numele, nici prenumele nu s-au lipit încă suficient de ființa sa trecătoare, dar în schimb i-au dat șansa de a avea o carte. Autorul acestui nou botez a fost maestrul Gregorian Bivolaru. Adresîndu-i-se în scris, cu venerație, Ghedeon l-a întrebat: "Iubite maestru, din care pricină nu-mi apare cartea pe care acum zece ani am scris-o? Nu cumva numele meu poartă un păcat?" Și după cîteva săptămîni de așteptare, a apărut și rezoluția: "Numele tău de acum înainte va fi: Arbatel Filotheanu!" Semnat: Gregorian Bivolaru. Și nu după mult timp de la această ultimă convertire, s-a produs minunea: Editura "Junimea" a scos pe piață volumul de proză al lui Ghedeon Mihalache, ***Într-acolo, inima mea,*** pentru care Arbatel Filotheanu a și fost încununat de dl. Liviu Leonte cu premiul Asociației Scriitorilor din Moldova. E drept că ghinionul mai planează încă deasupra sa, pentru că, deocamdată, prozatorul a primit în curtea Casei Pogor, în ziua de Bunăvestire, unde a avut loc festivitatea, doar o diplomă pe care o flutura vîntul, fiind nevoit să împrumute o sumă infimă de bani ca să poată cinsti evenimentul. Între timp, se pare c-a găsit și un sponsor, astfel că diploma va fi consolidată.

În prezent, Arbatel Filotheanu s-a lepădat de tutun, carne moartă și carne vie, vin și gînduri rele. Bobul de grîu mănîncă doar orez și bea

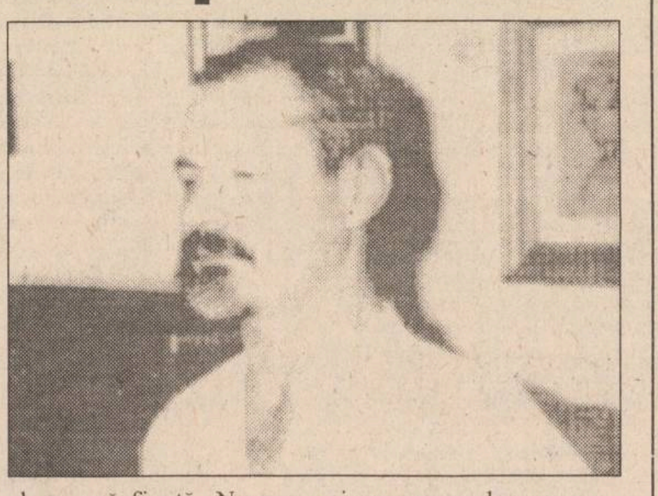

doar apă fiartă. Nu s-a putut lepăda însă de jocul de șah, de aceea îl vedem des în redacția revistei "Cronica", mutînd caii și nebunii pe sub nasul împodobit cu mustață deasă al redactorului șef, care, din cîte se aude, nu prea agreează acest pașnic joc al minții. Nu s-a putut lepăda, de asemeni, cu totul de scris, căci nebunia aceasta din cînd în cînd îl mai încearcă.

Dar iată o scurtă proză, ***Maria***; scrisă în perioada sumbră de la "Corso": "Omul avea patru picioare, dar nici unul nu era bun, șase mîini, dar nici una nu-l asculta. Două țineau funia, două cuțitul și ultimele două le împiedicau pe celelalte să-și sfîrșească gîndul. Omul avea douăsprezece guri, dar nici una nu-l îndestula, căci era mereu flămînd și însetat. Avea trei limbi și toate simțeau același gust acru, două nasuri care, dacă nu erau înfundate, percepeau același miros stătut, iar cele treizeci și două de urechi serveau doar pentru a asculta pendula oscilînd veșnic între Da și Nu, pentru care bătea cu o regularitate de metronom Sfertul, Jumătatea, Trei Sferturi și Întregul spasm al îndoielii. Mai avea douăzeci și patru de ochi, toți bolnavi în diferite stadii de prezbitism și singurătate. Ce avea el într-un singur exemplar era creierul său, atît de mare, încît acoperea nesfîrșita pustietate a universului. Străinul trecu pe stradă și se pierdu în mulțime".

Ace(a)sta a fost *Maria*.

Alături de Maria, în carte mai apar: Bardabas sau Barnabas, frații Eustachie, trei la număr, Ioan, Pavel și Simion, cele ***Unsprezece ipostaze neoromantice privind cauzele potopului***, ***Femeia de sub pleoapa Domnului Eu***, însuși Domnul eu, aflat într-o fază contemplativă, ***Ghilotina, Salteaua, Educația platonică sau lecția despre morala neînfrînată a pofticioșilor, Picaro-Picaro***, cel căruia îi curge o șuviță de sînge din urechea stîngă, ***Cîrtița, Chiuda*** închinată lui D.A. Domna, ***Frontiera luminată***, ***Catâligele*** și ***Retragerea.*** Tot acolo se mai află și ***Într-acolo, inima mea***, o proză inițiatică și care se termină cu invocația: "Doamne, primește-mă cu îndurare! Cu atîta îndurare cîtă merită nemernicia mea. Doamne, trimite-mi gîndul bun, cuvîntul înțelept și fapta cea blîndă. Doamne, Dumnezeule, arată-mi ușa. Așa să fie!"

De-a deci Domnul ca bobul de grîu pe care eu îl văd mereu înaintînd în cîrje pe strada Lăpușneanu să încolțească din nou, într-o altă carte frumoasă. ■

UNGHIUL DE TRAGERE

Domnilor, nu vă jucați cu focul!

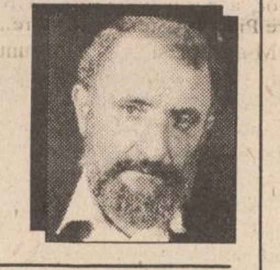

Val CONDURACHE

Ezitările guvernanților de pînă acum au adus populația într-o situație critică. Am spus-o și mai demult: demontarea giganților industriali poate face să explodeze șomajul la cote greu de imaginat. Întîrzierea privatizării își are rațiunile ei, dar strategia aleasă este cît se poate de rea. Românul a trecut, din 1980 și pînă acum, prin cîteva curbe de sacrificiu. Viața unui om nu rabdă la infinit cheltuiala de ani. Dacă s-ar fi aplicat, în 1990, terapia de șoc, am fi fost, probabil, mai săraci, mai disperați, mai lipsiți de speranță, dar ne-am fi încordat voința și răbdarea o singură dată. Au trecut deja cinci ani și nu s-a făcut aproape nimic în direcția economiei de piață. Privatizarea serviciilor n-a rezolvat problema de fond a economiei noastre, ci a dat un lustru occidental vieții noastre cenușii. Numai un guvern sinucigaș ar fi fost în stare să ia taurul de coarne, dar după îndeplinirea misiunii sale și-ar fi încheiat cariera politică. Nu s-a găsit acel guvern. Nimeni nu a dorit să-și încheie cariera politică printr-un gest cu adevărat patriotic. Pentru că jumătățile de măsură practicate pînă acum n-au găsit o soluție, nu au stopat sărăcia și mizeria, ci au accentuat-o: tot ce au reușit a fost să întîrzie momentul decisiv, doar ca să se mențină la putere.

Cred că nicăieri, în țările din Est, situația nu e atît de dramatică. La noi, o reformă radicală riscă să arunce în aer milioane de oameni. Teama puterii e de înțeles, dar nu de scuzat. Mai devreme sau mai tîrziu va trebui să se taie în carne vie. Și așa cum spuneam la început, românul își pierde, pe zi ce trece, puterea de-a răbda.

Nu sînt orb, nici indiferent. Sărăcia se întinde deja atît de tare, încît nu pot să-mi imaginez ce se va întîmpla în momentul în care guvernul (care va fi el) se va hotărî să aleagă privatizarea. Altă cale nici nu există. Banii care se scurg acum printre degete ca să nu fie aruncați niște oameni pe drumuri sînt mai mulți decît banii de care-ar fi nevoie ca oamenii să stea acasă, în șomaj, cu un venit mai mare decît acela primit ca să muncească. Am discutat cu oameni care au lucrat sau lucrează în industrie și am descoperit la toți convingerea că fabricile lor ar fi putut supraviețui dacă ar fi fost corect, de oameni competenți. Unii regretau perioada anilor '70, prin contracte internaționale, prin societăți mixte, reușeau să-și vîndă marfa. Atunci însă piața noastră nu avea de luptat cu tehnologiile din Vest, iar desfacerea se făcea în cadrul CAER, unde fiecare vindea celuilalt tot ce avea mai prost. "Cortina de fier" ne-a apărat de concurență în cel mai păgubos mod cu putință: oricît de rău am fi produs, vindeam. Sigur că nu tot ce produceam era rău, dar economia de comandă, controlînd toată piața internă, a dat tuturor sentimentul că munca nu se face în zadar. Iar dacă salariile veneau în coșul casei, nu era pentru că tot ce se producea se vindea. Cîțiva vindeau, iar restul trăia din acel beneficiu precar.

Oricum am lua-o, oamenii nu sînt vinovați de impasul prin care trecem. Prăbușirea CAER era previzibilă în 1990 și nu era de datoria muncitorului să se gîndească la asta. Muncitorul stă 8 ore la slujbă și vrea să fie plătit pentru muncă. El vede cum se adună în magazie produsul muncii lui și nu înțelege de ce este concediat. Organizat în sindicate libere, el trece la acțiuni revendicative.

Gestionarul e prost, spune el și are dreptate, dar în loc să vadă în guvernant pe gestionar, se revoltă împotriva managerului, care e la cheremul guvernului.

De fapt, n-am plecat de la punctul de criză ca să ajung la analiza guvernării. Ce mă înspăimîntă e sărăcia pe care-o întîlnesc din zece în zece metri. Cînd aud vorbindu-se de un salariu minim de 75.000 de lei, încep să mă uit în galantare cu alți ochi, încerc să calculez în locul celor care au 75.000 de lei pe lună salariu, socotesc ce aș putea cumpăra și ce nu, mă sperii și mă întreb ce-aș face în locul lor. Oamenilor nu le mai poate cere nimeni să aibă răbdare, după atîta minciună. Singura frază care-mi vine în minte se adresează oamenilor politici: "Domnilor, nu vă jucați cu focul!" ■

BOBUL DE GRÎU

Împărțirea româneștilor Ceasloave (XIV)

Ștefan PAVEL

În toamna lui 1991, biserici din întreaga lume s-au pronunțat pentru susținerea independenței Republicii Moldova. Ele au răspuns unui apel pe care ***Preafericitul Patriarh al României Teoctist*** l-a adresat tuturor întîistătătorilor Bisericilor Ortodoxe, Bisericilor Ortodoxe Orientale, Bisericii Romano-Catolice, Bisericii Vechi Catolice, Bisericii Anglicane, precum și conducătorilor unor organizații creștine internaționale.

Din Israel, Iordania, Republica Cehă și Slovacă, din Finlanda, Armenia, Marea Britanie, Germania, Norvegia și Statele Unite ale Americii, toți cei care au răspuns prompt apelului Patriarhului nostru au spus că ***"înaltă rugăciuni pentru pacea și propășirea în deplină suveranitate a poporului român"*** iar aceste gînduri bune au fost comunicate și Ministerului Culturii și Cultelor din Moldova.

Toți s-au bucurat, și asta a fost bine. Toți, sau ... aproape toți. Căci, în răspunsul său, ***Patriarhul Moscovei a ținut să precizeze că "destrămarea fostei U.R.S.S. nu trebuie să cauzeze divizarea Bisericii, iar apariția pe hartă a noilor granițe nu constituie un motiv pentru schimbarea teritoriului canonic"...***

Prin aceste afirmații, ***Sanctitatea Sa Alexei al II-lea*** pare-se astfel că a uitat cu desăvîrșire faptul că actualul teritoriu canonic "extins" al Bisericii Ortodoxe Ruse a fost lărgit în mod nelegal, în dauna teritoriului Bisericii Ortodoxe Române, această încăl(e)care canonică fiind posibilă doar ca urmare a unui pact politic ce a fost însoțit de o abuzivă anexare militară...

Datorită opiniilor patriarhale "divergente" a început noul chin al ceasloavelor românești din Basarabia. Înainte vreme, situația fusese limpede, cînd bună și cînd rea, în funcție de stăpîn. Cu fiecare nouă cotropire rusească a Moldovei de peste Prut, Mitropolia Basarabiei, a noastră dintotdeauna, devenea iarăși un fief al bisericii de la Moscova.

Situația inedită a unei Republici Moldova suverane a creat o dilemă nu numai în mințile dornice de putere ale celor ce conduc, dar și în inimile celor conduși ori păstoriți. Biserica Ortodoxă actuală va fi independentă sau dependentă? Iar dacă nu va fi independentă, atunci cui se va supune, Patriarhiei de la Moscova ori celei de la București? Dintre posibilitățile extreme, istoria contemporană a ales, deocamdată, o soluție intermediară. Continuă să existe astăzi o ***Arhiepiscopie a Chișinăului și a Moldovei, condusă de I.P.S. Vladimir, care depinde trup și suflet de Patriarhia Rusă*** și, în același timp, cum era și normal, a fost reactivată, ***sub omoforul Patriarhiei Române, Mitropolia Basarabiei, păstorită de I.P.S. Petru, episcop de Bălți.***

În urma acestei divizări, au existat, ce-i drept, binefăcătoare donații ale Patriarhiei noastre care a împărțit Ceasloave românești celor de dincolo de Prut. Din nefericire, aceasta nu a fost singura împărțire, căci înșiși basarabenii s-au despărțit între ei pentru a se împărți între cele două Mitropolii și nu care cumva să credeți că de o parte sînt rușii, iar de alta, toți ai noștri s-au alipit de noi. Ba, dimpotrivă, cîte unii - și nu puțini - s-au lipit chiar "împotrivă", votînd deci pentru ..."contra".

Și astfel, în afară de noi, cei din "Țară", imparțiali ca tot românul - vorba tot a lui nenea Iancu -, există în Țara de dincolo de (S)negură un rînd de români-români și încă un rînd, de români din rîndul doi, care, pentru a putea fi mai bine deslușiți în meandrele bisericești, au fost numiți ***"vladimiriști"***, după numele conducătorului lor spiritual, ***I.P.S. Vladimir, episcopul Chișinăului.***

În Basarabia de astăzi, dihonia cea veche, care timp de decenii a pus față în față pe creștinii țării și pe necreștinii bolșevici, și-a schimbat acum înfățișarea pentru a putea în continuare să despartă frații între ei și să le slăbească astfel dreapta credință.

Între cele două mitropolii ortodoxe din Republica Moldova nu numai că nu există o normală și bună înțelegere cuvenită, dar tensiunile "direcțiilor de orientare", complet diferite pe axa geografică Est-Vest, au degenerat în situații conflictuale de neconceput pentru o țară a Europei creștine.

Deși sîntem, bineînțeles, partinitori și susținători ai oropsiților și prigoniților din Mitropolia Basarabiei ce se află sub omoforul Patriarhiei Române, nu trebuie să uităm că, atunci cînd vom pomeni abuzurile celor din Mitropolia filomoscovită a Chișinăului, va fi vorba, tot de mireni ortodocși, tot de preoți, tot de ierarhi și, în cea mai mare parte a lor, tot de români de-ai noștri, care se află însă nu numai "dincolo", ci tocmai dincolo de tot...

Moto: **"S-a sfîrșit cu asupritorul (...), a încetat chinul nostru. Domnul a zdrobit toiagul celor fără de lege și sceptrul răilor apăsători." (Isaia 14:4,5)**

Pentru a puncta "bisericește" această împărțire a românilor de peste Prut ne vom folosi de cîteva fragmente dintr-un text al Mitropolitului Ardealului, ***I.P.S. Antonie Plămădeală***, membru de onoare al Academiei Române din București și al Academiei de Științe din Chișinău. Iată ce scria Înalt Prea Sfinția Sa, în postfața unei culegeri de documente ale Patriarhiei Române, care se referă strict la subiectul fierbinte al adevărului despre Mitropolia Basarabiei:

"Noroc de episcopul Petru, de preoții care îl urmează și de credincioșii care îl ascultă. Aceștia spală obrazul bisericesc al Basarabiei (...)

De neînțeles este însă atitudinea unor ierarhi și preoți basarabeni, români, care, în disprețul atîtor jertfe, atîtor crime împotriva neamului lor, a neamului nostru, se închină în continuare bisericește celor de la care am avut întotdeauna numai de suferit. Asupra acestei «închinări» nimeni nu va putea găsi vreodată cuvintele cele mai grele cu care ar trebui descrisă. Istoria va face dreptate. Și va fi fără milă. Și judecata lui Dumnezeu va face dreptatea ultimă, fără întîrziere..." **(Continuarea în "Monitorul" de luni)**

(Acest text a fost difuzat la Radio "Nord-Est", în cadrul emisiunii "La început a fost Cuvîntul", emisiune ce poate fi ascultată în fiecare marți, de la ora 19.00)

CETATEA SCUFUNDATĂ

Ion Iliescu - studiu de caz

Liviu ANTONESEI

Urmăresc cu atenție, chiar cu un fel de curiozitate de entomolog, evoluția publică a d-lui Ion Iliescu din decembrie 1989 încoace și realizez că mă aflu în fața unui fel de mister, în fața unei taine a naturii umane. Ceea ce șochează la Domnia Sa, în primul rînd, este perfecta mediocritate a personalității sale. Prin noiembrie 1990, într-un interviu pe care i-l luam la Paris, dl. Alexandru Paleologu s-a referit la ***"impecabila limbă de lemn"*** pe care o vorbește președintele României. Într-adevăr, în calitate de limbă de lemn, nu ai ce să reproșezi d-lui Iliescu, discursul dumisale - un discurs care reușește să nu spună efectiv nimic, în fraze ample și goale, marcate din loc în loc de clișeele deprinse de pe vremea cînd era activist comunist, abia atenuate de alte clișee preluate din altă limbă de lemn - cea europeană, frecventată prin cancelariile Europei și prin instituțiile pan-europene. Nimic personal, în afara unor accese umorale. Dar acesta este doar unul din aspectele mediocrității prezidențiale, poate nici măcar cel mai important. Ceea ce-ți sare dintr-o dată în ochi este incapacitatea D-Sale de a accepta o critică sau măcar un alt punct de vedere. La o critică oricît de mică, D-sa răspunde violent, uită sa-și mai aleagă formulele - de la ***"sula în coaste"*** și ***"golanii"*** și pînă la ***"măi, dragă"*** și ***"măi, animalelor"*** există deja o întreagă istorie a enervărilor prezidențiale. Cît privește acceptarea altor opinii, va trebui să mai curgă multă apă pe Dîmbovița pînă cînd iubitul nostru președinte va realiza că așa ceva ar putea fi, măcar teoretic, posibil. Asta vine tot din educația de cincizeci de ani în înaltele demnități comuniste. Pentru comuniști, nu există altă opinie decît a lor. Și încă e bine că dl. Iliescu nu are (încă!) posibilitatea să pedepsească delictele de opinie precum puteau să o facă predecesorii D-Sale în funcție. Din această incapacitate de a accepta cealaltă opinie, de a înțelege că, măcar uneori, poate să aibă și celălalt dreptate, provine și lipsa de respect pentru interlocutor. Nu mă refer la cei de calibrul unor Elțîn sau Kohl, Mitterrand sau Clinton, cărora numai că nu le-a sărutat mîna cînd i-a întîlnit, ceea ce constituie o altă probă a mediocrității perfecte, ci la cei mai puțin importanți, dar mai valoroși decît el însuși, precum Coposu, Manolescu sau Constantinescu, cărora n-am văzut vreodată să li se adreseze cu formulele uzuale de politețe, ci, în cel mai bun caz, cu ***"mata"*** sau ***"dumneata"***. Aceasta este tot o reminiscență comunistă - liderilor comuniști trebuie să li te adresezi cu ***"excelență", "Domnia Voastră"*** ș.a.m.d., iar ei de-abia ***catadicsesc să-l uite pe "tu"***. Așa vorbea Ceaușescu, așa vorbește și dl. Iliescu. Ceea ce se învață din fragedă pruncie la partid nu se uită toată viața, chiar dacă vrei să te travestești în ***"lider democrat"***. Mă mir că turma de consilieri ce s-au oploșit la Cotroceni precum muștele pe fagurele de miere (e un fel de-a spune ce ține seama de sporirea pedepselor pentru jurnaliști) nu-s în stare să-l învețe măcar atîta lucru. Dacă n-o fi ca pe vremea odiosului - consilierilor le este pur și simplu teamă să-i dea președintelui cîteva sfaturi utile. Mai ales în ce privește protocolul - mi s-a înroșit obrazul de rușine, cînd, la nu stiu care vizită la sediul NATO, toată lumea era în costum, numai președintele nostru era în palton și cu pălăria în mînă! Pentru că, acolo, nu se făcea de rîs doar pe el însuși, ci și pe noi, toți românii, pe care ne ***"reprezenta"***. Am pus bine ghilimele, pentru că semnalează o altă caracteristică a mediocrității prezidențiale - incapacitatea cronică de a înțelege că, o dată ales, indiferent de scorul electoral, D-Sa trebuia să fie președintele tuturor românilor, nu doar a P.D.S.R.-iștilor și, eventual, al celor care l-au ales. Ba chiar mai mult, ar trebui să acorde celor care nu l-au ales o atenție specială, tocmai pentru că nu l-au ales, pentru a-i convinge că au greșit nealegîndu-l. Dacă nu din considerente ce țin de esența democrației, atunci măcar din calcul electoral. În sfîrșit, mediocritatea prezidențială este pusă în lumină de caracterul ezitant al D-lui Iliescu. Domnia Sa se ferește ca dracul de tămîie să ia deciziile necesare la momentul cel mai potrivit. Amînă mereu, în speranța că problemele se vor rezolva de la sine. Însă problemele nu se prea rezolvă de la sine, dimpotrivă, ele se acumulează și se agravează. Apare criza de timp și atunci, speriat, președintele reacționează. Din păcate, aproape întotdeauna inadecvat - cum a făcut-o în iunie 1990, prin aducerea minerilor. Sau în septembrie 1991, cînd a trebuit să dea o lovitură de stat pentru a scăpa de Petre Roman, care abolise concubinajul cu președinția. Decizii proaste, luate în grabă, care ***"au stricat imaginea României în lume"*** chiar mai mult decît aberațiile lui Ceaușescu.

Astea ar fi coordonatele esențiale ale mediocrității personajului ce se află în cea mai înaltă magistratură a țării. Cum se face că noi, românii, l-am ales deja de două ori? Și, poate, îl vom alege și a treia oară? E simplu. Pentru că noi, ca și comunitatea, ne regăsim în el, suprapunem perfect mediocritatea noastră peste mediocritatea D-Sale. De aceea, îl și privim ca pe un fel de ***"tătuc"***, cam la fel cu noi, de aceea zîmbim privindu-i zîmbetul definitiv pictat pe figura-i, de aceea n-am putea alege pe altcineva. Eventual pe cineva mai bun decît el și, prin urmare, mai bun decît noi... Ne simțim minunat în minunata noastră mediocritate. Asta ne scutește de eforturi, ne eliberează de angoasa alegerii, ne asigură liniștea de mormînt ***"de care avem nevoie"***. Nu contează că lucrurile mari, cu adevărat importante s-au făcut cu neliniște, iar nu cu liniște. Asta n-are nici o importanță. Noi nu vrem să facem lucruri mari, noi vrem să rămînem ceea ce-am ajuns după o jumătate de secol de domnie a lenii, abuzului, șmecheriei și, desigur, liniștii... ■

BASARABIA, ACUM

Ioanele d'Arc de la Chișinău

Vlad VLASE

Nu exagerez deloc cînd spun că Basarabia a avut dintotdeauna un model de eroine în sensul cavaleresc al cuvîntului. Leonida Lari, bunăoară, a trezit conștiința națională a moldovenilor, a barat calea tancurilor rusești spre Piața lui Ștefan cel Mare...

M-a impresionat gestul unui bărbat, fost aviator, emoționat de spiritul revoluționar al poetesei și de frumusețea gladiolelor. Acest rus romantic și de bună credință - Corchișco - a prezentat la un concurs mondial al gladiolelor din Japonia toate soirile sale, dintre care 6 au luat medalii de aur și bronz, iar gladiolele de un roșu-rubiniu, botezate "Leonida Lari" - marele premiu.

Astăzi s-a urcat pe baricade în locul Leonidei Lari altă sufletistă - Iuliana Costin (foto), consoarta regretatului patriot Nicolae Costin. Fără intenția de a-i potrivi laurii pe fruntea frumoasei și inimoasei doamne, spun ce știu foarte bine despre contribuția ei la orientarea Chișinăului spre românism: în primul rînd "l-a întregit" pe fostul primar îndemnîndu-l la nenumărate acțiuni unioniste. Abia acum, după plecarea lui Costin în lumea umbrelor - odihnească-se în pace! - rusofonii înrăiți (spre deosebire de Corchișco și alții care ne sînt prieteni) încearcă să-l convingă pe Snegur, nu fără sprijinul actualului primar pro-agrarian, să schimbe denumirea unor străzi ca Decebal sau Traian cu numele foștilor generali staliniști. În al doilea rînd - Iuliana Costin a fondat liceul românenglez "Mircea Eliade", cel mai prestigios în Moldova de dincolo. Dacă am fi avut azi la conducerea tuturor instituțiilor de învățămînt de toate nivelurile o astfel de profesionistă și nu incompetențe slugarnice, revendicările greviștilor ar fi fost rezolvate chiar din start. Sau nici nu s-ar fi produs, în probleme de limbă și istorie națională. Dar actualii "șefi" , cu aerul lor de nimica, dar care sînt buni la toate... relele, nu-s în stare nici s-o intimideze, nici s-o cumpere pe grevista Costin, ca pe mamelucii gen Senic, Gaugaș (ministrul Învățămîntului), Stati și alți parlamentari ariviști.

Cunosc bine mahalagismul care domnește în majoritatea colectivelor pedagogice din Basarabia, încît m-a surprins plăcut democratismul ce sălășluiește în instituția d-nei Costin. E de ajuns să spun că oricare dintre colegi poate s-o critice, să-i descopere noi hibe pe lîngă cele o mie de gafe pe care nu poate să nu le facă o spărgătoare de ziduri imperiale și piramide false. Directoarea are o mie de dușmani printre care și Străisteanu, magnatul petrolier și nașul de cununie al copiilor lui Sangheli, care-și aduce fiica la liceul în cauză, escortată de mașini de lux și bodyguarzi.

Și doamna Costin, mai mult decît altă regină a tîrgului, merită și poate să se plimbe în cel mai sofisticat automobil: este o intelectuală adevărată cu două facultăți: filologie și drept. Dar doamna directoare preferă să însoțească pe jos coloanele de demonstranți, pe jos merge la Snegur sau Lucinschi pentru a le spune adevărul gol. Chiar și Sofiei Vicoveanca, prietena familiei, Iuliana i-a spus verde-n față, din scena de concerte, cumpărată de agrarieni pentru a cîștiga alegerile, că nu face prea bine că-i susține pe analfabeți.

A propos de alegerile locale care au loc acum, duminică, 16 aprilie, dar nu în toată Basarabia (o serie de sate din sud și din stînga Nistrului nu vor participa la scrutin). D-na Costin, care figurează și ea pe listele Alianței Forțelor Democratice, alături de d-na Mariana Druc, nu l-a defăimat pe dl. Caba, situat în fruntea acestei liste, în ciuda faptului că toți patrioții basarabeni vor s-o vadă pe Iuliana Costin primar al Chișinăului. Or, nu-i exclus să fie recunoscută mai întîi la Iași, unde profesoara Costin își pregătește doctoratul. Păcat că spațiul nu-mi permite să mai adaug alte amănunte din frageda, dar bogata biografie a unei personalități bine conturate în spațiul românesc. ■

BREVIAR PLASTIC

Peisaj cu amploaiați și balerină

Val GHEORGHIU

La Centrul Cultural German din Iași - ***Diana Gâlea***, elevă într-a noua la Liceul de Artă. În astfel de cazuri, nu performanța expozițională interesează (nici nu ar fi posibilă o astfel de performanță la cincisprezece ani), ci semnele talentului. Și la Diana Gâlea sînt extrem de vizibile aceste semne. Marcată, interior, de momentul oarecum dramatic al opțiunii, aici între pictură și grafică, simeza însăși este fatalmente bivalentă, înfățișînd pe un perete ceea ce numim curent pictură, adică peisaje, flori, naturi moarte, în tehnica tradițională a genului, iar pe celălalt grafică, forme oarecum sintetice, în tușuri ca atare, sau lavete. Dacă pe peretele picturii, o singură lucrare, ultima din dreapta, are puterea, prin forța ei constructivă și de culoare, să denote existența vocației nete, pe zidul graficii, aproape toată seria pare să indice o aptitudine remarcabilă. Atît în faza conceperii formelor, cît și în cea a transpunerii. cînd există astfel de semne certe, atît pe un perete, cît și pe celălalt, e păcat că debutanta de-acum să fie încurajată să picteze peisaje și flori de o nostalgie care să facă deliciul persoanelor cu inima albastră. Talentul Dianei cere, cît mai grabnic, orientarea spre repere înalte.

În Dilema, ***Radu Bogdan***, ajuns la al cincilea episod din serialul său "Un martor al realismului socialist", nu-și poate ocoli, cum a făcut-o congenerul său întru literatură Ov. S. Crohmălniceanu, cu ale sale vag perfide "Amintiri deghizate", nu-și poate deci ocoli propria participare la sporirea ororii jdanoviste din anii '50, dovedind, poate involuntar, că, de fapt, nu a fost doar un martor. Cele patru coloane ale textului colcăie de nume ale vremii: Jdanov, Kemenov, Scînteia, Chișinevschi, Răutu, C.C. Sorin Toma, iar novicele critic de tip nou încerca să înoate "onorabil" în fetidul heleșteu. Dar... dar nespunîndu-ne, azi, cum în aceeași vreme de dilematice încercări pentru condeiul său, mulți din maeștrii picturii noastre interbelice se zbăteau să nu moară de foame, vopsind panouri publicitare. Amnezii de... martor?

Expoziția ieșenilor la București continuă să se instituie în reper axiologic, mereu tentant, marcînd noutatea de care arta de-aici avea atîta nevoie, anulînd în parte impresia de loc în care nu se mai întîmpla nimic. Indubitabil, infuzie de tinerețe este cea care a produs modificarea recepției. Vom reveni, cu oarecare perseverență, la cele cîteva nume din categoria novatoare. Azi, la... "hu-hu-rez! hu-hu! rămîi acasă și nu te du! în cheie fantastică și manieristă, un fund (tors) de femeie continuat cu un ochi în care se vede botul căscat al unei fiare cu limba scoasă de animal flămînd: de sex? de sînge? de cunoaștere? Ca o fiară zbiară o zghihară de Bohotin: ***Zamfir Huhurez***". Da, azi, la acest fantast, ajutat de intuiția eminamente poetică, deci fără greș, a lui Dan Laurențiu (România Literară, nr. 11, 1995), căreia nu-i mai putem adăuga, ce superfluitate! decît cele cîteva date... tehnice, menite a ni-l face pe Zamfir Huhurez încadrabil în, în ce? În categoriile imaginativilor. Or, pentru această opțiune, pictorul nu a avut de ales decît ireproșabilul: stăpînirea totală a formei, în nesfîrșitele ei înfățișări, și, paradoxal, restrîngerea paletei cromatice, nedînd astfel voie culorilor să-i complice mesajul, să i-l facă ilizibil, confuz. De altfel, nu prea îndepărtata sa personală de la Cupola propunea cu brio ieșenilor un nume nou. Bucureștenii l-au reținut și ei acum.

Se pare că temerile mele cum că descinderea (de altfel, neprovocată de organizatori și, la urma urmei, nedorită), în momentul vernisajului ieșean la București, a amploaiaților bahluieni ai puterii ar putea pune o pată nefericită pe reușita momentului, și-au avut temeiul și, iată, treptat, se și confirmă. Seria ironiilor cu care criticul Pavel Șușară își deschide recentul său comentariu (sever, poate prea sever, dar competent și la obiect) la radio Europa Liberă are ca obiect chiar intruziunea, ritos demonstrativă, a unor Surdu, Solcanu, Gâlea, Vonica și compania. Ironiile criticului bucureștean s-ar fi încheiat, sînt sigur, simetric, cu remarcarea în expoziție a falusului supradimensionat, dacă imensul obiect (artistic) semnat de o ieșeancă hiperinspirată ar fi reușit să scape vigilenței noastre (defel revoluționare, defel pudibonde) și s-ar fi insinuat, și el, în clipa vernisajului, între lucrări.

Cunosc pe cineva, jumătate zălud, jumătate coțcar, ce-și terorizează portarii din instituția unde lucrează cu formula magic-spăimoasă de mai ieri. De cîte ori îl caut, portarul îmi spune cu oarecare solemnitate: s-a dus pînă la partid, așteptați, trebuie să se întoarcă. Ultima dată, îl întreb pe portar: care partid? Omul mă privește năuc: ce dracu', nimeni nu m-a-ntrebat asta pînă acum...

Ce șansă rarisimă: să locuiești în orașul primei pinacoteci din țară! În orice moment, ai posibilitatea să uiți de colcăiala zilnică, pășind pur și simplu pragul Muzeului de Artă. În dimineața asta cu magnolii - ***Balerina*** lui ***Iser*** (1881-1958). Pînză în care e de admirat înainte de toate, aplombul stenic al acestui maestru excelînd nu atît prin finețe, cît prin vigoare. Suprafață amplă, tratată generos cu pastă consistentă, virilă. Dansatoarea, întinsă, cu mîinile sub cap, își cabrează, reflex, picioarele și torsul, monumentalizîndu-se. Ciorapii și corsajul, de un roșu frapant. Totul pe un fundal carmin, un carmin suculent, dar neutru. Doar mica jupă (tutu, în argou coregrafic) sparge, prin albul ei sticlos, rezonanța de violoncel a întregului. O mică gafă, gafa coloristului robust, fără precauțiile rafinatului? Mă rog! Pete în soare. De reținut tușa sigură care conturează nasul acvilin, buzele pline, bărbia nervoasă, anunțîndu-i pe Ciucurencu și Catargi. O dimineață regăsită. ■

☎ TELEFOANE UTILE

- ☎ **SALVARE: 961**
- ☎ **POMPIERI: 981**
- ☎ **POLIȚIE:** Inspectoratul Județean Centrala 140720; Dispecerat 146666; Municipiu Centrala 140020 Dispecerat 146840/955 Ofițer de serviciu 146850; Serviciul Circulație - 140070.
- ☎ **SERVICII MEDICALE MOBILE** (asistență medicală de urgență la domiciliu): 113130/569, zilnic între orele 7,00-23,00
- ☎ **AGENȚIA C.F.R.: 147673**
- ☎ **INFORMAȚII GARĂ: 146333**
- ☎ **AUTOGARĂ: 146587**
- ☎ **TAXICOM, dispecerat: 953, 146593**
- ☎ **AGENȚIA TAROM: 115239**
- ☎ **INFORMAȚII AEROPORT: 178126**
- ☎ **STAȚII PECO:** Baș Ceauș - 176865; Aurel Vlaicu - 175872; Bucium - 132891; Crișan - 112182; Păcurari - 164142; Sărărie - 147480.
- ☎ **A.C.R. - informații utile: 112345, 130177.**
- ☎ **DISPECERATE:** R.A. Gaz-Metan - 141737; R.A. Apă-Canal - 142451; Renel - 147070, deranjamente - 147070; Termoficare - 141956; R.A. Locuința - 112434; Telefoane - Deranjamente - 921; Protecția mediului - 147010.
- ☎ **GARDA FINANCIARĂ: 114065, 112427.**
- ☎ **ADMINISTRAȚIA FINANCIARĂ: 143030**
- ☎ **NOTARIAT: 147574**
- ☎ **TRIBUNAL: 146300**
- ☎ **PROCURATURĂ: 212566**
- ☎ **CAMERA DE COMERȚ: 117757**
- ☎ **CENTRUL MILITAR JUDEȚEAN: 146370**
- ☎ **STATUL MAJOR JUDEȚEAN DE APĂRARE CIVILĂ: 147594**
- ☎ **HOTELURI:** Moldova - 142225; Traian - 143330; Unirea - 142110; Continental - 114320; Sport - 137817.
- ☎ **POLICLINICA CU PLATĂ:** triaj informații - 117244
- ☎ **OFICIUL JUDEȚEAN PENTRU PROTECȚIA CONSUMATORILOR: 145392.**

cotidian de informații
Monitorul
Str. Smîrdan nr. 5 ■ Tel. 17.25.57
(centrala) ■ Fax 14.45.77
■ Publicitate tel./fax 14.47.76

■ REDACTOR ȘEF - Dan Radu
■ REDACTOR ȘEF ADJUNCT - Ovidiu Șimonca
■ SECRETAR GENERAL DE REDACȚIE - Marius Cristian

ȘEFI DEPARTAMENTE:
■ Eveniment local: Toni Hrițac (int. 110)
■ Investigații: Vali Știrbu (int. 110)
■ Eveniment național și internațional: Cristian Racu (int. 110)
■ Economic: Costel Stroescu (int. 117)
■ Cultură: Dorin Popa (int. 109)
■ Sport: Nicolae Grecu (int. 107)
■ Redactor de serviciu: Constantin Iurașcu (int. 124)
■ Fotoreporter: Constantin Plop
■ Grafică: Lucian Amarii, Daniel Melinte
■ Publicitate: Cristina Labonțu (int. 122, fax 144776)
■ Difuzare: Mihai Tudose (int. 120)
■ Contabilitate: Antoneta Filip (int. 112)

NORD-EST PRESS
- agenție de presă -
Str. Smîrdan nr. 5 ■ Tel. 17.25.57
(centrala) ■ Tel/Fax 27.04.13
■ EDITOR: Mona Dîrțu

EDITOR
NORD-EST
Str. Smîrdan nr. 5 ■ Tel. 17.25.57
■ Fax 14.45.77

Director general:
ALEXANDRU LĂZESCU
Director editor:
FLORIN ZAMFIRESCU
Director de marketing:
CEZAR CALUSCHI
Director executiv:
GABRIEL RUSU

ABONAMENTELE se pot face la orice Oficiu Poștal din țară.
MONITORUL figurează în catalogul Presei interne la poziția 838.

TIPAR OFFSET: MULTIPRINT, Iași str. Sf. Lazăr nr. 49

MONITORUL EXTERN

Elțîn dispune o anchetă asupra sectei AUM

Filiala rusă a sectei AUM a experimentat la Moscova gaze neuroparalizante pentru stimularea sectanților

Președintele Boris Elțîn a cerut Procuraturii Generale, Serviciului Federal de Securitate și Comisiei pentru problemele asociaților religioase de pe lîngă Guvern să verifice toate circumstanțele în care și-a desfășurat activitatea organizația AUM - "Adevărul Suprem", pe teritoriul Federației Ruse. Există martori care afirmă că în centrul de la Moscova al sectei religioase japoneze AUM se făceau experiențe cu gaze neuroparalizante pentru stimularea sectanților. Se pare că sănătatea multora dintre practicanți a fost serios afectată. Șeful Comisiei pentru organizații religioase din Parlamentul Rusiei a emis supoziții, conform cărora înalte oficialități ruse au primit bani din partea liderilor sectei. Permisiunea organizației de a funcționa în Rusia a fost retrasă, după ce a avut loc atacul cu sarin din metroul din Tokyo.

Pentru abuzurile sale

Un general guatemalez trebuie să plătească 47 milioane de dolari

Un general de armată din Guatemala, Alexandro Gramajo, a fost obligat de un tribunal din Statele Unite să plătească 47 de milioane de dolari despăgubiri pentru cele nouă victime ale abuzurilor din armată. Printre cele nouă, se afla și o călugăriță americană, care a declarat tribunalului din Boston că generalul este responsabil pentru torturarea și uciderea a mii de guatemalezi, în anii '80. Generalul, care dorește să candideze la alegerile guatemaleze prezidențiale, a negat orice fapt incriminant, dar nici nu a contestat procesul ca atare.

Cu ocazia Paștelui iudaic

Israelul își închide granițele

Autoritățile israeliene au anunțat că vor închide granițele dintre Israel și Fîșia Gaza - aflată sub administrație palestiniană - și dintre Israel și Cisiordania cu ocazia începutului sărbătorii Pessah (Paștele iudaic). Ministrul Justiției, Moshe Shahal a declarat că închiderea granițelor va dura pînă duminică, dar un purtător de cuvînt al poliției israeliene a relatat că Shahal încearcă să-l convingă pe premierul Yitzhak Rabin să prelungească închiderea granițelor pe toată perioada de șapte zile, cît durează sărbătoarea.

Pe teritoriul fostei URSS

Tot mai multe victime din rîndul ziariștilor

În luna martie, pe teritoriul fostei URSS și-au pierdut viața șase ziariști. Potrivit Fondului pentru apărarea transparenței, lista celor uciși a fost deschisă odată cu asasinarea lui Vladislav Listiev, căruia i-a urmat inginerul de la stația de radio "Svobodnaia Nahodka" (Nahodka Liberă), Igor Kaverin. Pe 8 martie, a fost ucist ziaristul Oleg Ocikatov, iar după zece zile a fost găsit cadavrul directorului stației de radio "Vox" din Moscova, Aleksei Hropov. În timpul ciocnirilor din capitala azeră, Baku, și-a pierdut viața corespondentul agenției "Turan", Adil Buniakov, iar în Kirghizia a fost asasinat corespondentul ziarului "Cuvîntul Kîrgîzstanului", Viktor Nixor. Potrivit Fondului indicat, situația cea mai serioasă în ceea ce privește libertatea cuvîntului și drepturile ziariștilor există la ora actuală în Azerbaidjan.

Posibil atentat

Un puternic incendiu a distrus sediul unei importante bănci din Moscova

Un puternic incendiu a distrus miercuri seara sediul băncii Promstroibank, din Moscova, omorînd cel puțin o persoană și rănind patru, informează Reuter. Au fost necesare eforturile a 20 de echipaje de pompieri, timp de patru ore, pentru a potoli flăcările, care au cuprins primele două etaje ale imobilului de pe bulevardul Tverskoi. O mare mulțime de privitori s-a adunat pentru a asista la operațiunile de stingere a incendiului, însă cele mai mari semne de anxietate le-au dat oamenii de afaceri sosiți de urgență la fața locului, pentru a afla situația capitalului pe care îl au depus în bancă. Deși cauzele catastrofei nu sînt cunoscute, se știe că un alt sediu al Promstroibank, din St. Petersburg, a ars complet în urmă cu trei luni, iar poliția nu exclude ipoteza unui atentat criminal.

Luna trecută

Ratele șomajului din Statele Unite și Canada s-au majorat

Rata șomajului din economia americană s-a majorat în luna martie la 5,5%, față 5,4% în luna anterioară, a anunțat Executivul american. Departamentul Muncii a anunțat că 203.000 de locuri de muncă au fost create luna trecută în afara sectorului agricol, în principal în sectorul de construcții și cel al serviciilor, după ce în februarie se creaseră 345.000 de noi locuri de muncă. Analiștii economici se așteptaseră la o rată a șomajului de 5,4% pentru luna martie. Rata șomajului a crescut și în Canada la 9,7% în luna martie de la 9,6% în februarie, crearea de noi locuri de muncă rămînînd scăzută. "Șomajul de asamblu nu a înregistrat modificări semnificative din luna noiembrie a anului 1994", a anunțat Agenția guvernamentală de Statistică. Numărul șomerilor a crescut în martie cu 8.000, la 1,44 de milioane de persoane, numărul angajaților diminuîndu-se de asemenea la 13,49 milioane de persoane. Forța de muncă a Canadei se ridică la 14,93 de milioane de persoane.

Jacques Chirac virtual cîștigător al alegerilor prezidențiale

■ ***socialiștii francezi cer sprijinul președintelui Mitterrand pentru candidatura lui Lionel Jospin***

Ultimul sondaj, publicat miercuri de cunoscuta agenție Sofres, la Paris, arată că Jacques Chirac, primar al Parisului și lider al partidului gaullist "Adunarea pentru Republică" (RPR), continuă să se situeze în fruntea opțiunilor electoratului francez pentru apropiatele alegeri prezidențiale din Franța, relatează Reuter. El a întrunit 26% din voturi, față de 21% obținute de următorul candidat, Lionel Jospin (reprezentant al Partidului Socialist), și 19% de către Edouard Balladur, actualul prim-ministru. Potrivit aceluiași sondaj, primii doi candidați se profilează în mod aproape cert ca principalii competitori pentru turul al doilea al alegerilor, ce va avea loc la 7 mai a.c. Scorul general ce a rezultat din sondaj în privința turului al doilea a fost de 58 la 42 în favoarea lui Jacques Chirac.

Partidul Socialist (PS) francez a inițiat miercuri o campanie pentru a-l convinge pe președintele François Mitterrand să-i acorde sprijin oficial candidatului socialist pentru alegerile prezidențiale din 23 aprilie, Lionel Jospin. Liderul PS, Henri Emmanuelli, a primit misiunea "de a propune și organiza, dacă este posibil, intervenția președintelui în campania electorală", afirmă o declarație dată publicității de conducerea partidului și citată de Reuter. Pînă acum, Mitterrand s-a limitat la a declara că îi va acorda votul lui Jospin, fără a-l susține însă în mod activ pe candidatul socialist. Este știut că Jospin nu a fost niciodată unul dintre politicienii apropiați actualului președinte francez, deși amîndoi fac parte din PS. Chiar și acum, o parte dintre suporterii săi se feresc să-l asocieze pe Jospin cu imaginea lui Mitterrand, datorită agravării situației economice a țării în perioada cît acesta din urmă a fost la Palatul Elysée.

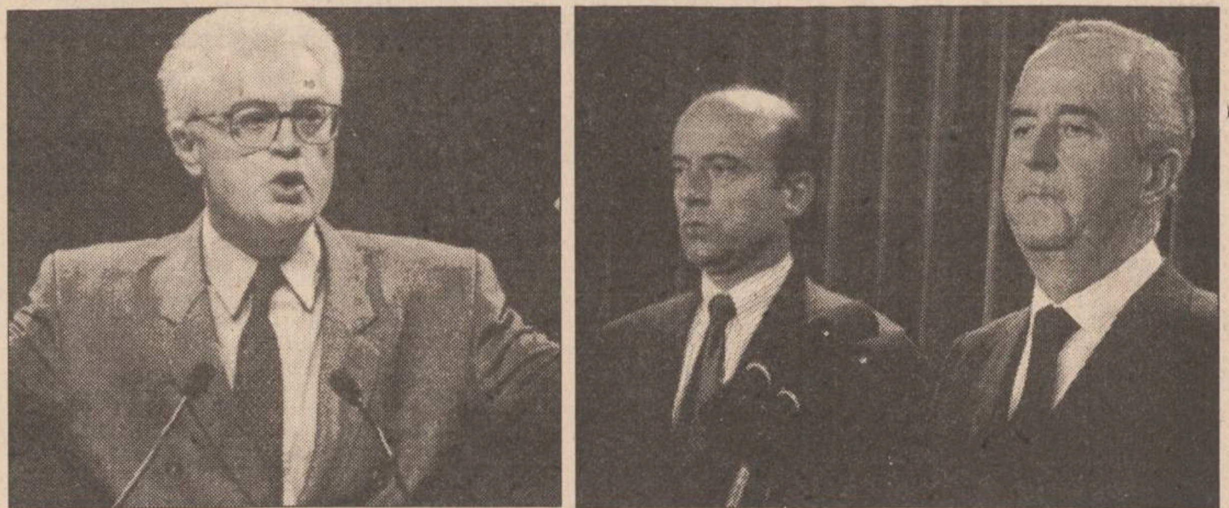

Campania electorală în Franța pe ultima sută de metri. Favoriți: socialistul Lionel Jospin (stînga), centristul Edouard Balladur (dreapta) și candidatul de dreapta, Jacques Chirac (foto centru)

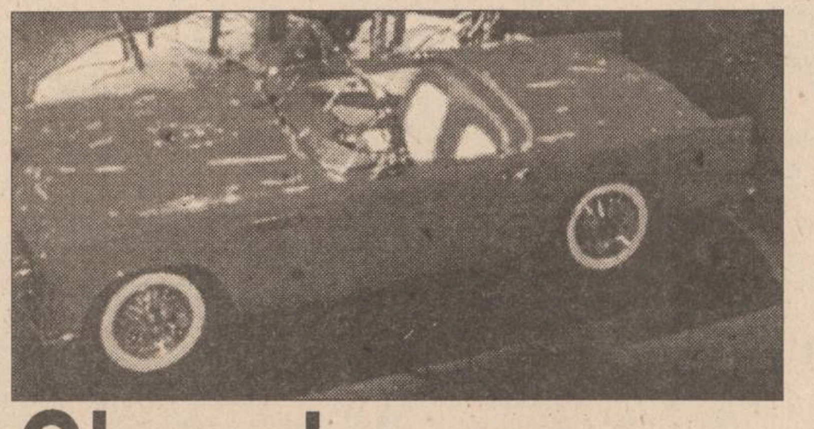

Chrysler nu este de vînzare

■ ***miliardarul american Kirk Kerkorian a oferit aproape 23 de miliarde de dolari pentru achiziționarea tuturor acțiunilor cunoscutului producător de automobile***

Compania de investiții Tracinda Corp., care deține 10% din capitalul firmei americane Chrysler, și-a anunțat miercuri intenția de a cumpăra și restul acțiunilor, pentru a deveni proprietar al constructorului de automobile. Compania Tracinda, condusă de Kirk Kerkorian, a făcut cunoscut că este gata să plătească 55 dolari/acțiune pentru partea de capital a Chrysler pe care nu o deține, față de 39,25 dolari/acțiune, preț înregistrat la închiderea de marți a bursei din New York. În total, Tracinda ar fi urmat să plătească pentru achiziționarea Chrysler, 22,8 miliarde dolari.

Ieri, Compania Chrysler a dat publicității un comunicat, prin care se infirmă oferta de achiziție, în valoare de 23 de miliarde de dolari. Președintele companiei, Robert Eaton, a declarat că firma nu este de vînzare și că nu vrea să o pericliteze în vreun fel.

Oferta lui Kerkorian, realizată cu un premiu de 40% peste prețul de piață al acțiunilor Chrysler, a demonstrat vulnerabilitatea companiei americane în fața unei încercări de preluare, deși analiștii de pe Wall Street și-au manifestat îndoieli asupra intențiilor reale ale miliardarului american. Dacă această ofertă ar fi fost acceptată, devenea cea de-a doua achiziție ca mărime din istoria companiilor americane. În 1989, RJR Nabisco Inc. a achiziționat compania Kohlberg Kravis Roberts & Co., pentru suma de 25 de miliarde de dolari.

După ce, anul trecut, firma Chrysler și-a dublat profitul, Consiliul de administrație a redus marți, pentru a treia oară în acest an, estimările referitoare la vînzări, preconizînd că în 1995 compania va realiza în SUA vînzări de 15,5 milioane automobile și camioane, față de 15,8 milioane estimate anterior.

SUCCESUL AFACERILOR
dumneavoastră
prin
TINERETUL LIBER
Pentru reclame și anunțuri de mică publicitate vă puteți adresa
Companiei de Publicitate
NORD-EST
6600 Iași, str. Smîrdan, nr. 5
tel. 032/17.25.57, fax: 032/14.45.77

Coreea de Nord nu vrea reactoare sud-coreene

Negociatorii americani și nord-coreeni, reuniți la Berlin pentru a soluționa disputa nucleară, au amînat ieri ședința în plen, continuînd să-și desfășoare discuțiile pe grupuri de experți. Această decizie a fost adoptată după o întîlnire între șeful delegației americane, Gary Samore, și omologul său nord-coreean, Kim Jong-Il. Convorbirile la nivel de grupuri de experți vizează detaliile tehnice ale transformării instalațiilor nucleare ale Phenianului, prin furnizarea de reactoare pe bază de apă ușoară. Întîlnirile în plen urmează să fie reluate astăzi dimineață. Negocierile anterioare au fost suspendate ca urmare a refuzului părții nord-coreene de a accepta ajutorul Coreei de Sud, care, împreună cu Japonia, s-a oferit să sprijine procesul de modificare a programului nuclear al Phenianului.

Problemele Uniunii Europene

Liderii europeni își pierd popularitatea

Președintele Americii a avut mult de pierdut odată cu victoria republicanilor în alegeri. În China, moartea lui Deng Xiaoping, a creat panică, primejduind modernizarea țării. Sistemul politic japonez se modifică, odată cu schimbarea primminiștrilor. Și Vestul Europei pare cuprins de o paralizie a factorilor de decizie.

Mandatul lui François Mitterrand se apropie de sfîrșit, iar asupra lui Edouard Balladur, posibilul său succesor, plutesc mari îndoieli, căci o eventuală victorie în alegeri nu i-ar aduce și autoritate politică. În Anglia, premierul John Major a fost reales în 1992; Felipe Gonzales (Spania) și Helmut Kohl (Germania) au avut cîte patru mandate, însă cu cît a durat mai mult puterea, cu atît au devenit mai slabi. La trei luni după realegerea sa, Helmut Kohl a fost nevoit să formeze o mare coaliție cu social-democrații aflați în opoziție (care, oricum, controlau Parlamentul). La Uniunea Europeană, președintele ales nu este la înălțimea lui Jacques Délors. În Italia, slăbiciunea lui Silvio Berlusconi a dus la formarea unui guvern tehnocrat, apolitic - adică exact cum era precedentul.

Totuși, situația nu este chiar atît de grea pe cît pare. Helmut Kohl are mai mult spațiu de manevră decît Bill Clinton. Haosul din politica Italiei n-a influențat creșterea economică (exporturile au crescut cu 10%, iar PNB a crescut cu aproape 4%).

Totuși slăbiciunea celor mari cade într-un moment nepotrivit. În flancul stîng sau cel estic, Europa are două mari probleme. Prima este Algeria, unde este pe cale să se instaleze un regim islamic, ceea ce ar destabiliza vecinii și ar determina un mare val de imigrări către Franța, Spania și Italia și nimeni nu știe cum trebuie procedat pentru a evita toate acestea.

Cealaltă problemă este Rusia, țara care a suferit mai mult decît celelalte prin pierderea rolului de conducător. După dezastrul operației din Cecenia, Kremlinul pare să nu aibă lideri, și nimeni nu știe cum să trateze cu o țară atît de imprevizibilă.

Pe lîngă toate acestea, Europa mai are și o mică problemă internă. Japonia și SUA pot spera că într-un moment oarecare din următorii 2-3 ani, se va ivi un lider care știe unde și cum vrea țara să ajungă. Dar, în Europa, totul e incert - va fi o Europă federală, așa cum cere Germania, sau una a națiunilor, idee promovată de Franța? În acest caz, cînd se va afla politica europeană și cînd cea națională? Asemenea întrebări de bază nu au răspuns, și se pare că nu vor avea pentru încă mult timp. Oricum, o Uniune Europeană formată din 20 de state nu se conduce precum una formată din 12. Scepticii se întreabă : Dar dacă statele nu vor reuși să adopte o politică unitară?

Liderii europeni par să fi pierdut din popularitate tocmai pentru că nu au găsit răspuns la aceste întrebări. Doar o simplă trecere în revistă a lor aduce disperare. De aceea, democrațiile europene așteaptă ca liderii lor să-și exprime poziția și să o explice - și, deocamdată, nimic nu indică o asemenea intenție. **(Traducere după "The Economist" de Mirela ANTONIU)**

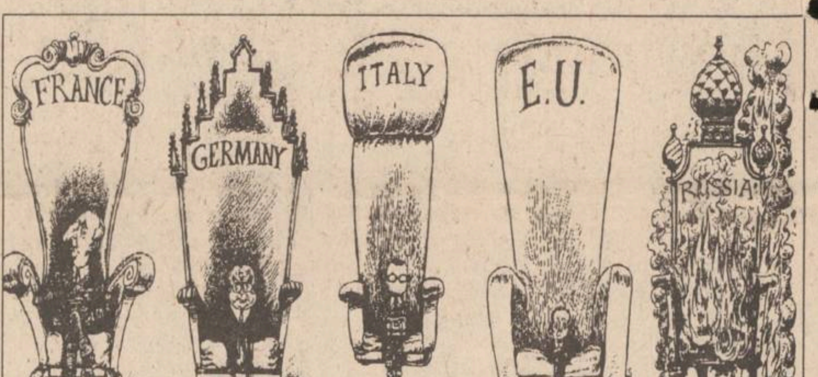

Liderii europeni în viziunea revistei britanice "The Economist": în Franța, Edouard Balladur este prins în vîrtejul alegerilor; în Germania, Helmuth Kohl se confruntă cu problema Germaniei reunificate; în Italia predomină instabilitatea politică; Uniunea Europeană este condusă de liderul celui mic stat membru, Jacques Santer, (Luxemburg) iar Rusia este absorbită de războiul cu Cecenia

Soluție de compromis

Ucraina propune construirea unei termocentrale în locul centralei de la Cernobîl

■ ***noua centrală electrică va costa 4,4 miliarde de dolari***

Directorul centralei nucleare de la Cernobîl a declarat ieri că autoritățile ucrainiene au propus construirea unei termocentrale pe bază de gaz, pentru înlocuirea centralei defectuoase și a cerut ajutor Occidentului în acest scop, transmite Reuter. Serghei Parașin a precizat că închiderea centralei de la Cernobîl și construirea uneia noi în apropiere va costa aproximativ 4,4 miliarde dolari și a sugerat ca Ucraina și alte 18 state să aloce cîte 200 milioane pentru acoperirea cheltuielilor. Parașin a declarat că această idee a fost lansată în cadrul unei întîlniri guvernamentale și a fost înaintată ministrului francez al Mediului, Michel Barnier, care a reprezentat UE la discuțiile cu președintele ucrainean Leonid Kucima. "Ucraina nu are probleme cu Cernobîlul; problema este a Occidentului", a afirmat Parașin, adăugînd: "Dacă aceste state doresc să se închidă centrala, trebuie să plătească pentru acest lucru".

După o amînare de două luni

F.M.I. creditează Rusia cu 6,8 miliarde de dolari

■ ***împrumutul este menit să reducă inflația lunară la 1%***

Fondul Monetar Internațional a aprobat un împrumut în valoare de 6,8 miliarde de dolari pentru Rusia pentru sprijinirea reformelor economice promovate de autoritățile ruse, informează Reuter. "Autoritățile ruse își propun în 1995 să realizeze progrese decisive în procesul de stabilizare a economiei și a reformelor structurale, pentru a pune bazele redresării economiei", se arată într-o declarație a instituției mondiale.

Acest împrumut stand-by, care va fi acordat Rusiei pe o perioadă de un an, este cel de-al doilea ca mărime aprobat vreodată de FMI, după împrumutul de 17,8 miliarde de dolari acordat în februarie Mexicului. Împrumutul va sprijini un program drastic de reforme economice ce își propune să reducă inflația lunară la 1% în cea de-a doua jumătate a acestui an, printr-o politică monetară austeră și prin reducerea deficitului fiscal. De asemenea, Rusia va promova măsuri de liberalizare a comerțului, în special în cadrul sectorului petrolier.

După semnarea acordului de credit, directorul FMI, Michel Camdessus, și-a manifestat optimismul în privința relansării economiei ruse pînă la sfîrșitul acestui an.

UNIVERSITATEA "AL.I.CUZA" IAȘI
· RECTORATUL ·
ORGANIZEAZĂ CONCURS PENTRU OCUPAREA POSTULUI DE
SECRETAR III
în ziua de 19.04.1995, ora 10⁰⁰
Condiții:
■ studii superioare
■ să cunoască cel puțin două limbi străine, franceza și engleza.
Înscrierile se fac pînă la data de luni, 17.04.1995, la Rectorat, printr-o cerere la care se anexează următoarele acte:
● copii după actele de studii: diploma de licență, anexa de studii.
● copii după capitolul I și IX sau I și VI - după Cartea de Muncă.
Probele de concurs:
I. a. Examen scris: - dictare după text necunoscut
- traducere din limba străină în limba română și din limba română în limba străină, fără dicționar
b. Test oral - conversații.
II. Redactarea și interpretarea unor corespondențe de tip oficial pe calculator.
III. Interviu.

Aveți probleme cu afișarea prețurilor?
Utilizați POST-IT
Sînt adezive
Se pot afișa și desprinde ușor
În culori vii atrag ușor atenția!
IMPORTANT CHECK BEFORE 2 P.M.
Procurați-le acum de la magazinele: FRAROM, INTERELECTRIC, MOLDAVIA
sau de la sediul firmei:
UNIVERSAL R.X.
Iași, str. Grigore Ureche 3, tel/fax:032/112058
3M Post-it & Scotch
Visual presentation Products
Data storage
3M
Authorised Dealer

S.C. COMAT IAȘI S.A.
ANGAJEAZĂ DE URGENȚĂ
ELECTRICIAN AUTO
și
MECANIC AUTO
Relații suplimentare la telefon 156300, interior 16 sau la sediul societății din strada Sergent Grigore Ioan nr. 7, biroul personal.

S.C. BURSA MOLDOVEI S.A
Piața Unirii nr. 5, telefon 212050, 211808
în vederea deschiderii RINGULUI AGRICOL și a societății de valori mobiliare ce va activa în BURSA DE VALORI,
BURSA MOLDOVEI pune în vînzare pachete de acțiuni pentru majorarea capitalului social.
Condițiile de a deveni membru al BURSEI, precum și proiectul-program de colaborare, pot fi procurate de la sediul BURSEI din Piața Unirii 5. Societățile interesate sînt rugate să se adreseze la tel./fax 212050, 211808, zilnic, între orele 8,00-16,00.

VINERI
14 APRILIE 1995
Inclus în nr. 87 (1150)

monitorul Sport

SECȚIUNEA B
SPORT,
PUBLICITATE,
DIVERTISMENT

Schimb de ștafetă în fotbalul ieșean

Dan Cârlan: "N-am spus definitiv adio fotbalului"

În cursul acestei săptămîni se împlinesc exact doi ani de cînd d-nii Dan Cârlan și Pavel Hodea au preluat echipa de fotbal din Copou, aflată atunci într-o situație financiară disperată. Salvată miraculos pe ultima sută de metri de la retrogradare, grație eforturilor financiare ale celor doi patroni sus-amintiți, Poli Iași a revenit în prim-planul întrecerii Diviziei A, în următorul sezon terminînd campionatul pe locul al doilea, iar acum, la ora despărțirii se află pe un onorant loc trei. Cu toate că visul celor doi sufletiști (promovarea în Divizia Națională) nu s-a realizat, vina nu a fost a lor, în măsura posibilităților și chiar peste limitele ce le permitea contul din bancă, Dan Cârlan și Pavel Hodea punînd la dispoziția team-ului din Copou, pe lîngă bani, și multă pasiune. Pentru că susținerea în tandem a grupării fotbalistice ieșene le depășește forța financiară, cei doi patroni au hotărît să spună "Stop", grija lor primordială constituind-o acum redresarea propriilor firme. În această conjunctură, l-am abordat pe Dan Cârlan, un romantic al fotbalului ieșean, ținînd cont că acesta a scos din propriul buzunar peste 200 milioane lei pentru marea pasiune a vieții sale.

- Începînd de astăzi, ați scăpat de griji.

- Trebuie să mai achit fotbaliștilor salariile pe luna în curs, după care aceste prerogative vor cădea în sarcina S.C. IAȘI XXI.

- Ce simțiți acum la despărțire?

- Ușurare. Pot respira liniștit acum, însă să nu credeți că am spus definitiv adio fotbalului. Oricum, am satisfacția că echipa ieșeană a existat timp de doi ani datorită nouă, fiind asigurate condiții nu tocmai neglijabile jucătorilor.

- Ați dat dovadă de mult curaj cînd v-ați legat la cap cu fotbalul.

- Se punea atunci problema dacă Poli va scăpa de retrogradare, o eventuală victorie la Slobozia fiind cheia ce descuia sau fereca ușa Diviziei A. Am debutat la echipă cu dreptul, cîștigînd la Slobozia.

- Nici acum, la ora retragerii, nu vă pare rău de banii cheltuiți la fotbal?

- Am avut multe satisfacții și am căpătat datorită acestui sport un statut ferm, o poziție în societate pe care mi-ar fi fost mult mai greu să o cuceresc într-un alt mod.

- Cele 0,31 procente din capitalul social al S.C. IAȘI XXI oferite firmei S.C. LYNX nu reprezintă puțin în raport cu ceea ce ați făcut pentru echipă?

- Să nu uităm că am intrat în această asociere și cu datorii!

- Veți rămîne în continuare un constant sponsor al fotbalului ieșean?

- S-ar putea să mă implic mai mult la Centrul de copii și juniori.

- Țintiți postul de președinte al clubului din Copou?

- Nici pomeneală! Acum nu eu sînt cel care dă bani, deci nu am căderea să decid ce se va întîmpla la echipă, însă fac parte din Consiliul de Administrație al S.C. IAȘI XXI prin procentele ce mi s-au oferit!

Ioan Cozaru: "Vom încerca să transferăm atacanți"

Întreaga responsabilitate a revigorării fotbalului din Copou și impunerea acestuia în prim-planul confruntărilor naționale revine de acum înainte S.C. IAȘI XXI și directorului general al acestei societăți, dl. Ioan Cozaru. Sigur că acesta nu va hotărî de unul singur care va fi strategia de urmat, însă Ioan Cozaru este în acest caz pionul principal și nu numai pentru faptul că are căderea să-și aleagă colaboratorii, ceea ce pe noi ne interesează în mod deosebit, fiind staff-ul administrativ al Departamentului fotbal! Pentru a afla cît mai timp care va fi următoarea mișcare a S.C. IAȘI XXI, am luat legătura cu Ioan Cozaru:

- Are gruparea fotbalistică ieșeană valoarea necesară pentru a ținti promovarea în viitorul sezon?

- Din punctul meu de vedere consider că lotul de jucători este peste tot ceea ce există în materie de fotbal în seria noastră. Oricum, la vară va fi perioada de transfer și sper să mai aducem doi-trei fotbaliști de valoare, în special atacanți.

- Actualul staff tehnic va rămîne în aceeași componență?

- Este prematur să ne gîndim la așa ceva. Oricum, în ceea ce privește aportul profesorului Leonid Antohi, ne-am gîndit să-i propunem o altă funcție în cadrul clubului de fotbal.

- În ceea ce privește denumirea echipei a apărut vreo noutate?

- S-ar putea să se numească F.C. Iași.

- Ne-ați spus că viitorul președinte al clubului nu va fi retribuit. Probabil că v-ați gîndit la o personalitate marcantă a orașului nostru...

- Vă dezamăgesc, dar încă nu s-a stabilit cine va ocupa această onorantă funcție.

- Totuși, sper ca în viitorul departament al fotbalului să angajați cu precădere foști fotbaliști, pentru că peste tot, la cluburile din țară este la fel.

- Desigur că avem în vedere și acest lucru. Indiferent ce s-ar spune, altfel este primit la F.R.F. un fost fotbalist de marcă care a avut prilejul să-l cunoască pe teren pe Mircea Sandu sau Adalbert Kassai. Totuși, este extrem de greu să găsești oameni potriviți care să îndeplinească toate cerințele.

- Se spune că Vasluiul va deveni locul unde fotbaliștii ieșeni mai puțin copți vor fi rodați...

- Am fost solicitați de Adrian Porumboiu, care este acum directorul societății ce a preluat fotbalul în Vaslui, să-l ajutăm cu cîțiva jucători. Este un pas înainte, însă ne-am gîndit și pe plan local să formăm o echipă satelit, care ar putea fi divizionara C Mobila.

- Care va fi prima mișcare pe care o veți face?

- Voi angaja un contabil priceput și apoi directori la cele patru departamente.

- Puteți să ne dați numele celor vizați să ocupe aceste funcții?

- Există destule cereri. Eu propun, însă hotărîrea va aparține Consiliului de Administrație al asociaților S.C. IAȘI XXI. **(Grupaj realizat de Leonard CĂNĂNĂU)**

PANORAMIC

Datorită unei mușcături de umăr

Echipa de rugby juniori a României a pierdut calificarea în semifinale

După meciul România-Țara Galilor (scor 22-15) comisia de disciplină a Campionatelor Mondiale de rugby (juniori, 19 ani) a fost sesizată printr-o reclamație a delegației galeze de ***jocul neloial al jucătorului român Ion Ivan*** (închizător al grămezii). Ca urmare a acestei contestații, Comisia de Disciplină a întreprins o anchetă, condusă de Viorel Moraru, președintele FRR, în urma căreia s-a hotărît ***suspendarea pe o etapă a jucătorului cu nr. 8*** din echipa României, pentru "joc neloial" (***rănirea adversarului prin mușcare de umăr***). Comisia de disciplină a prezentat felicitări Federației Române de Rugby pentru spiritul sportiv de care a dat dovadă și de modul cum a elucidat cazul. Nu trebuie omis nici faptul că Ion Ivan a dat dovadă de onestitate și că pedeapsa lui putea fi de pînă la 6 luni suspendare. Eliminarea lui Ion Ivan are însă o consecință neplăcută pentru echipă: cum în cea de-a treia zi, Franța a învins Țara Galilor cu 36-10, România și Franța se aflau la egalitate de puncte. Suspendarea sau eliminarea unui jucător fiind primul criteriu de departajare în grupă, România, deși avea un esaveraj superior, a ocupat locul al doilea în grupa A3, după Franța, și va juca în semifinalele pentru locurile 5-8, vineri, cu selecționata Uruguayului.

De ce nu merge F.C. Național?

Fiindcă "bancarii" n-au bani!

Antrenorul echipei FC Național, Ion Dumitru, a declarat agenției Mediafax că ***jucătorii săi nu și-au primit drepturile bănești de patru luni***. Referitor la situația actuală a formației, Liță Dumitru a menționat faptul că este convins că la meciul de la Brașov, din sferturile de finală ale Cupei României, elevii săi au adoptat o atitudine de non-combat... "***Așteptăm ca, la nivelul conducerii, să se rezolve odată toate problemele cu care ne confruntăm***". Mult mediatizatul Florin Cîrstea nu este, în opinia antrenorului Dumitru, un jucător de valoare. "***Vă asigur că Florin Cîrstea nu va ajunge un mare jucător. În primul rînd, datorită comportamentului. Pe mine m-a înjurat și m-a scuipat. Am renunțat la serviciile sale. În altă ordine de idei, pretențiile lui financiare, la cluburile la care a încercat să se transfere, sînt exagerate, neconforme cu valoarea arătată în teren***". Liță Dumitru nu crede că în acest an F.C. Național va mai prinde o cupă europeană. Antrenorul "bancarilor" este surprins de "avalanșa" de cartonașe galbene și roșii (pînă acum 69 galbene și 10 roșii) cu care au fost sancționați elevii săi.

Senzație la Barcelona

Pete Sampras - eliminat de un anonim!

În turul al doilea al Open-ului spaniol de la Barcelona: Oliver Gross (Germania) - Pete Sampras (SUA, nr. 1) 1-6, 6-2, 6-3!

- Germanului ***Oliver Gross*** (nr. 84 în ierarhia mondială) i-a trebuit numai o oră și 45 de minute, pentru ca să îl elimine, surprinzător, din Openul Spaniei pe mult mai experimentatul Pete Sampras (SUA, nr. 1). "***Am venit la Barcelona hotărît să cîștig acest turneu. Din păcate, acest lucru nu s-a întîmplat. Astăzi nu am jucat așa cum mi-am propus. Această întîlnire a fost însă folositoare pentru mine. Ea mi-a arătat că mai am multe de învățat pentru a juca într-adevăr bine pe un teren de zgură. Sînt sigur că voi reuși să realizez acest lucru, întrucît pînă la sfîrșitul lunii mai, cînd voi participa la Open-ul Franței, mai am de susținut încă multe meciuri. Este mult mai bine să fi «number one» la finele anului, decît acum*** ", a declarat Sampras, convins că înfrîngerea de către Oliver Gross este numai un accident. La rîndul său, Oliver Gross (21 de ani) a spus : "***Din această partidă am învățat foarte multe. Dar ceea ce este mai important este că întîlnirea mi-a dat încredere în capacitatea mea de a învinge jucători foarte buni. Ceea ce, desigur, nu este de neglijat pentru cariera mea viitoare***". Este a doua mare surpriză a acestui Open,după ce, cu o zi înainte, un alt as al rachetei, Sergi Bruguera (Spania, nr. 2), a fost învins cu 7-5, 6-1 de mai modestul jucător austriac Gilbert Schaller.

Alte rezultate: Jordi Arrese (Spania) - Guy Forget (Franța, nr. 16) 2-6, 6-2, 7-5; Carlos Costa (Spania) - Paul Haarhuis (Olanda) 6-3, 6-2; Thierry Champion (Franța) - Jerome Golmard (Franța) 6-4, 6-3; Goran Ivanisevic (Croația) - Fabrice Santoro (Franța) 6-4, 6-1; Christian Ruud (Norvegia) - Emilio Sanchez (Spania) 6-0, 6-4. În turul al treilea: Thomas Muster (Austria, nr. 9) - Javier Sanchez (Spania) 7-6, 6-4; Thierry Champion (Franța) - Roberto Carretero (Spania) 6-3, 5-7, 6-2.

Mafia ascunsă a culturismului

După cum am promis cititorilor noștri, vă prezentăm cîteva extrase din scrisoarea deschisă adresată de dl. Florin Preduchin, președintele clubului particular de culturism PALESTRA Iași, scrisoare publicată în ultimul număr al revistei "Culturism Magazin". Vom vedea astfel că și în federațiile mai îndepărtate de "luminile rampei" corupția este la ea acasă.

■ La Balcaniadă culturiștii fac foamete

Bugetul Federației a fost de ***150.000 lei pentru anul 1994.*** Cheltuielile (în special cele pentru Balcaniadă) au depășit cu mult acest buget, diferența fiind acoperită prin sponsorizări. Avînd în vedere faptul că în întocmirea clasamentelor de sfîrșit de an, o medalie de bronz la Europene sau Mondiale valorează mai mult decît un titlu balcanic, am întrebat de ce nu s-a luat în calcul acest lucru atunci cînd s-au programat fondurile primite. Am ajuns astfel ca cele mai valoroase medalii pentru România, cele obținute de ***Vasile Ardel*** (bronz la C.E. de seniori) și ***Cristian Mihăilescu*** (bronz la Mondialele de masters), să se datoreze faptului că toate cheltuielile de deplasare ale acestor sportivi au fost suportate de sponsori. Nu mi s-a răspuns clar, pertinent, la această întrebare, la fel ca și la celelalte. Colaboratorul nostru din America, dl. ***Constantin Ionescu***, mi-a sugerat într-o scrisoare că, ***dacă Europenele s-ar fi ținut la Paris sau Roma și nu la Tiumen (Siberia), probabil că altfel s-ar fi programat banii și, cu siguranță, ar fi mers și cel puțin doi oficiali.*** Știați că la această Balcaniadă, membrii Biroului Federal și oaspeții de peste hotare au fost cazați și au avut un regim preferențial față de sportivii care ne-au reprezentat țara și că aceștia din urmă au făcut efectiv foame atunci cînd alimentația adecvată era de cea mai mare importanță (reîncărcarea cu glicogen) pentru pregătirea concursului, cînd în mod normal un culturist trebuie să crească în greutate, nu să scadă așa cum s-a întîmplat? Este oare normal să sacrificăm toate fondurile pe care le avem (și așa destul de reduse), să nu existe bani pentru a susține cît de cît pregătirea sportivilor care ne reprezintă țara numai pentru a ne putea lăuda că am organizat o competiție internațională?

■ Domnul secretar general, în excursie cu prietena la Bruxelles

Legat de tentația unor deplasări în străinătate (mă refer la locuri mai civilizate), ajungem la deplasarea în Belgia a unor sportivi din Baia Mare, la un concurs cu premii în bani: ***locul I - 1000 dolari, locul II - 500 dolari și locul III - 200 dolari.*** Cheltuielile (inclusiv diurna în valută) au fost suportate de către cîțiva sponsori. A fost invitat în deplasare și domnul secretar general ***Paul Daniel.*** Pe banii sponsorilor. Nu comentez motivația acestei invitații, care se poate subînțelege. Domnia sa nu numai că nu s-a gîndit că ar putea renunța la această "excursie" (nefiind o competiție oficială, prezența sa nu era necesară), în folosul unui sportiv care ar fi avut șanse să urce pe podium și să încaseze niște bani cu care apoi să poată să-și plătească deplasarea la Europene (pentru că din partea Federației...), ***dar a mai adus după sine și o prietenă,*** punîndu-i pe sponsori într-o situație delicată. Deh, omul potrivit la locul potrivit! Poate nu-i de mirare, avînd în vedere și conjunctura în care a ajuns domnia sa la conducerea Federației. Eu personal (și nu numai) am luat cunoștință de existența sa abia în 1992 la Adunarea Generală de la Brașov (deși particip ca sportiv și apoi ca oficial la concursuri de tot felul, în toată țara, încă din anul 1974), cînd am aflat că era deja angajat ca antrenor federal! La această ședință, foarte furtunoasă, i-a fost contestată candidatura de către mai mulți delegați dar, datorită unei "manevre" a delegatului ministerului a fost acceptată pentru a nu se merge la ministru cu o singură propunere, cea susținută de majoritatea covîrșitoare a delegaților: subsemnatul. Eu, însă, nu am acceptat să mă mut la București, iar Federația cică nu ar fi putut funcționa la Iași, așa că dl. Paul Daniel a ajuns secretar general. Cum funcționează federația de la București cred că știu toți cei care au dorit să ia contact cu aceasta. Trebuie să ai mare noroc pentru a găsit pe cineva acolo. Și nu-i telefonul de vină, așa cum sugerează dl. Paul Daniel.

■ Biroul Federal are... alergie de Bahlui

Pentru organizarea unuia dintre Campionatele Naționale au depus cerere și ***A.S. C.F.R. Iași și Chimistul Rm. Vîlcea.*** S-a acceptat însă ca loc de desfășurare ***Clujul și Baia Mare.*** Înainte de a întreba de ce s-a preferat Baia Mare, care deja a organizat campionate naționale de mai multe ori în ultimii ani, un domn din Rm. Vîlcea a dorit să afle de ce nu se acordă acest "privilegiu" și altor orașe, avînd în vedere necesitatea unei bune propagande a acestui sport în întreaga țară. I s-a răspuns că ***cei din Baia Mare au experiență.*** Dar cei din Cluj nu au experiență, deoarece nu prea știu să se fi organizat aici competiții de nivel înalt! Iar Iașul a organizat și un campionat național și ***Cupa Unirii*** (cu caracter republican), deci are și experiență și, în plus, aici nu s-a ținut un concurs important de cîțiva ani. Performanțele sportive ale ieșenilor iarăși sînt cunoscute, acest centru fiind unul dintre cele mai puternice din țară. Ce părere aveți de aceste contradicții? Sau sînt unele interese la mijloc? Pentru că, într-adevăr, atunci cînd nu se pot da răspunsuri logice la astfel de întrebări, apar bănuieli. Se pare că ***există și o oarecare aversiune a Biroului Federal față de cei din Iași.*** Deși eu sînt arbitru de destui ani, de cînd nu mai fac parte din conducere, nu mai sînt delegat la concursuri. Anul trecut, am arbitrat totuși la Tulcea, la finalele juniorilor, deoarece unii dintre arbitrii anunțati nu au mai venit, iar eu eram întîmplător acolo. Au fost cumva sancționați? Nu am auzit nimic. S-a luat vreo măsură împotriva prezentatorului "oficial", care aproape la fiecare competiție încurcă rundele de prezentare, dînd dovadă de necunoaștere a regulamentului, se interpune între arbitri și concurenți, căruia îi place să se asculte vorbind pentru a fi el în centrul atenției și nu sportivii pentru care au venit spectatorii, care face în permanență greșeli gramaticale și de exprimare ("albitru" este cea mai frecventă!)? Nu, pentru că tocmai domnia sa este șeful Comisiei de disciplină! O persoană care s-a autopropus pentru această funcție: "Eu iau comisia de disciplină pentru că sînt pe scenă, mai aproape de concurenți!" De parcă Cel de Sus l-a țintuit pe viață în această postură de prezentator. O persoană care, atunci cînd a început să vină la concursuri nu știa cum să se facă mai util, să se bage sub pielea mai-marilor zilei și care apoi "a mușcat mîna care l-a mîngîiat"! O persoană care, după cum singură a afirmat, nu știa ce este culturismul pînă cînd a citit cîte ceva din traducerile subsemnatului!

Florin PREDUCHIN

N.R. ***Subtitlurile extraselor din acest articol aparțin redacției.***

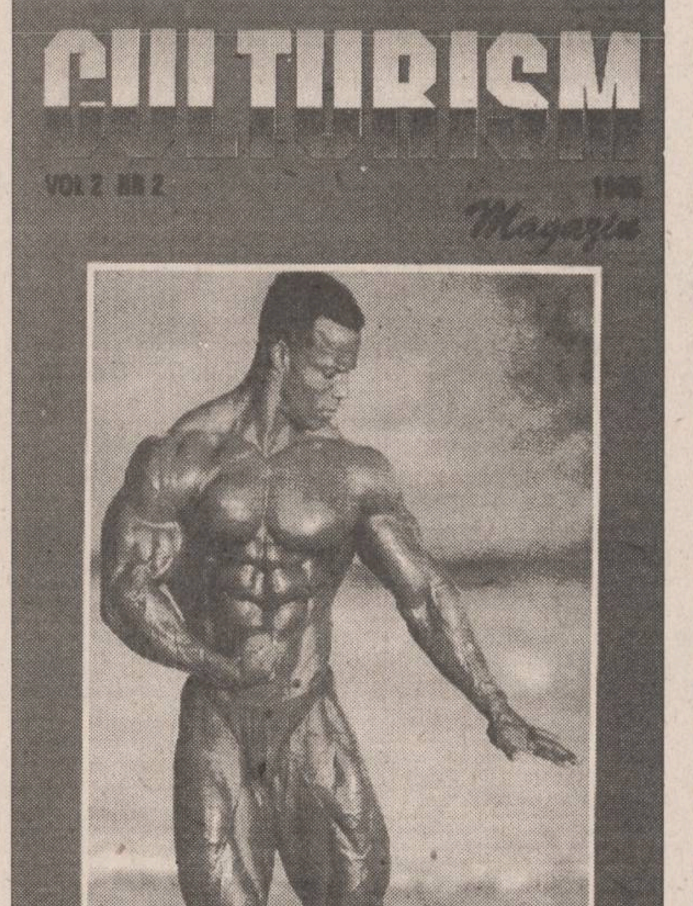

Coperta revistei editate de Florin Preduchin

Demisie la Dinamo Kiev

Antrenorul echipei ucrainene Dinamo Kiev, Vladimir Oniscenko, și-a dat demisia din această funcție, au anunțat surse ale clubului. Cererea de demisie a fost aprobată la 24 de ore după ce echipa sa a fost învinsă în Cupă de Tavria Simferopol. În locul lui Oniscenko a fost numit Nikolai Petrov, managerul clubului.

Baschet masculin

Pe ultima linie dreaptă

■ *săptămîna viitoare, două meciuri test la București cu SOCED*

Pregătirile baschetbaliștilor ieșeni pentru turneul final de la Tîrgoviște (vă reamintim, 26-30 aprilie) au intrat pe ultima sută de metri. Încă înaintea ultimei etape de campionat, s-a trecut la un program serios, cu două antrenamente pe zi în regim de semicantonament. Dar la Tîrgoviște, lupta pentru promovare nu va consta în teste fizice sau concursuri de aruncări, deci sînt necesare și partide de pregătire. Miercuri seara, Poli a susținut un prim joc școală cu juniorii I de la C.S.Ș. Unirea, pregătiți de prof. ***Marcel Luchian,*** cu care se vor mai întîlni și săptămîna viitoare. Au cîștigat juniorii (61-57), dar în condițiile în care ei au fost "întăriți" cu Costel Moscalu, autor a 40 de puncte, iar de la seniori nu au evoluat ***Măgurean, Lupu și Pintilie.*** Ultimii doi și-au reluat ieri antrenamentele, după accidentările suferite în campionat. În același context al pregătirilor, trebuie subliniat că Poli va susține săptămîna viitoare, la București, două partide amicale cu valoroasa echipă SOCED. **(G.A.)**

Biroul de asesori pentru tineret
al Direcției Județene pentru Tineret și Sport Iași
organizează
vineri, 14 aprilie, orele 16^{00} - 20^{30} și
sîmbătă, 15 aprilie, orele 9^{00}-11^{30}
CONFERINȚA POSTER
pentru organizații neguvernamentale de/și pentru tineret, la care vor participa reprezentanți ai Ministerului Tineretului și Sportului, ai ONG-urilor din județele Bacău, Botoșani, Neamț, Suceava, Vaslui și Iași. Acțiunea va avea loc la Clubul CFR de la Rîpa Galbenă.

Alimentara
str. Anastasie Panu 1A

SC ALIMENTARA SA organizează
LICITAȚIE PUBLICĂ
pentru vînzarea de mijloace fixe și părți componente, amortizate integral,existente în depozitul din str. Cicoare (vizavi de Talcioc).
Licitația va avea loc azi
14.04.1995, ora 10^{00}.
Relații la telefon 116650, interior 129.

COMPANIA DE TURISM
NET
Sărbătorile de PAȘTE la SCHITU DURĂU 21-25.04 - 32.000 lei
CAP AURORA - Hotel "Onix" - 28.04 - 2.05 - 20.000 lei
Odihnă și tratament în toate stațiunile din țară
Excursii TURCIA - 15.04. POLONIA - 16.04

FRANȚA - COASTA CATALANĂ
- transport lunar cu autocar aer condiționat pe ruta:
Iași - Lublijana - Veneția - Firenze - Prerpignan și retur;
- cazare hotel 3 stele. Cost program 985.000 lei + 85$

Ofertă specială
(plata și în rate)
PLAJĂ ȘI TURISM ÎN ANTALYA!
- odihnă pe Litoral

net
Informații și înscrieri:
IAȘI - Casa Modei - mezanin.
Telefon 032-117596.
TÎRGU FRUMOS - Tel. 032-712408.
KLM AGENT

MOZAIC

Premier League

Liverpool - victorie *in extremis*

Meciuri restante în prima ligă engleză de fotbal: Arsenal - Liverpool 0-1 (0-0). A marcat Fowler '90. Chelsea - Southampton 0-2 (0-2). Au marcat Shipperley '10, Le Tissier '32. Norwich - Nottingham Forest 0-1 (0-0). A marcat Stone '85.

Clasament:

1.Blackburn	36	25	7	4	73-30	82 p.
2.Manchester U.	36	22	8	6	66-24	74 p.
3.Nottingham F.	38	19	10	9	65-40	67 p.
4.Newcastle	36	19	10	7	60-37	67 p.
5.Liverpool	35	18	10	7	58-28	64 p.

Campionatul Scoției

Restanță în etapa a 31-a

În Prima Divizie scoțiană de fotbal formația Kilmarnock a învins echipa Hearts cu scorul de 3-2. În clasament conduce formația Rangers cu 62 de puncte, urmată de Motherwell - 45 puncte și Hibernian - 43 puncte.

Campionatul Belgiei

Anderlecht, cu emoții

Două meciuri contînd pentru etapa a 29-a a campionatului belgian: Anderlecht - Lommel 3-2; FC Bruges - Ekeren 0-0. Lidera clasamentului este formația Standard Liege cu 45 de puncte, urmată de Anderlecht Bruxelles - 44 puncte și FC Bruges - 39 puncte.

Campionatul Elveției

Basel realizează scorul zilei

În Țara Cantoanelor continuă meciurile din play-off: Aarau - Neuchatel Xamax 1-1; Basel - Lausanne 5-0; Lugano - Lucerna 0-0; Sion - Grassshopers 1-1. În clasament, locul 1 este ocupat de formația Grasshoppers cu 25 puncte, urmată de Lugano și Basel - 18 puncte, departajate de golaveraj.

Campionatul Olandei

Obiku, la datorie

În cea de-a 28-a etapă a campionatului Olandei, echipa Feyenoord Rotterdam a învins formația NEC Nijmegen cu scorul de 1-0 (1-0), prin golul înscris în minutul 5 de Obiku. În clasament conduce Ajax Amsterdam cu 49 puncte, urmată de Roda JC Kerkrade - 44 puncte și PSV Eindhoven 40 puncte.

Cupa Italiei

Parma în finală

În meci contînd pentru manșa a doua a semifinalelor Cupei Italiei, AC Parma a întrecut cu scorul de 3-1 pe Foggia. AC Parma se califică în finala Cupei Italiei cu scorul general de 4-2.

Cupa Angliei

Deziluzie pe Villa Park

Într-un meci contînd pentru semifinalele Cupei Angliei, Crystal Palace a fost învinsă de Manchester United cu 0-2 (0-2). Golurile au fost înscrise de Bruce în minutul 30 și Pallister în minutul 41. La meci, disputat la Birmigham, pe stadionul Villa Park, au asistat 17.987 de spectatori.

Cupa Franței

Strasbourg merge mai departe

Strasbourg a învins echipa din Metz cu 1-0 (0-0), în întîlnirea contînd pentru semifinala Cupei Franței. Unicul gol al partidei a fost înscris de Yvon Pouliquen în minutul 75. Au fost prezenți 35.000 de spectatori.

Cupa Germaniei

Borussia, după lupte seculare

Într-un meci contînd pentru semifinalele Cupei Germaniei la fotbal, formația Borussia Moenchengladbach a învins, după prelungiri, cu scorul de 1-0 echipa Kaiserslautern. Unicul gol al partidei a fost înscris în min. 100 de Heiko Herllich.

Cupa Portugaliei

Pasa neagră continuă

În sferturile de finală ale Cupei Portugaliei echipa Setubal a întrecut formația Benfica Lisabona cu scorul de 2-0 (0-0).

O veste bună pentru Dortmund

Peruzzi e indisponibil pentru o lună

Portarul echipei italiene Juventus Torino, Angelo Peruzzi, a suferit o ruptură musculară în timpul partidei cu Lazio, din semifinalele Cupei. El nu va putea apăra poarta alb-negrilor cel puțin o lună. Locul său va fi luat de Michelangelo Rampulla. Peruzzi își făcuse în martie debutul în echipa națională, el fiind considerat cel mai în formă portar al momentului. Accidentarea sa survine după cea a atacantului Gianluca Vialli (întindere). Ambii vor lipsi din meciul retur al semifinalei Cupei UEFA, în care Juventus va întîlni în deplasare formația germană Borussia Dortmund. Prima manșă s-a încheiat la egalitate, 2-2.

Automobilism, Formula I

Marele Premiu al Argentinei sub lupă

■ Alesi, singurul vinovat

La startul M.P. al Argentinei s-a produs o ciocnire în lanț, vinovat părînd a fi Gerhard Berger (Ferrari), care l-a atins ușor pe Alesi, acesta din urmă ieșind parțial de pe pistă și blocînd calea celor ce veneau din urmă. Dar francezul ***Jean Alesi*** a recunoscut că nu l-a atins nimeni, el singur scăpînd mașina de sub control, în final ieșind de pe pistă și fiind tamponat de mai multe mașini.

"Cînd am văzut steagul roșu (cursa oprită - n.r.), ***am zis că Dumnezeu mi-a pus mîna pe cap. Am alergat repede la stand să iau mașina de rezervă și în final am reușit să ocup locul II. Dacă nu se relua startul, abandonam pur și simplu"*** - a declarat pilotul de la Ferrari.

Dacă Alesi a avut norocul ca mașina de rezervă să fie pregătită pentru el, dacă Herbert, de asemeni victimă a carambolului, a putut urca pe mașina lui Schumacher, ei fiind de talii asemănătoare, nu același lucru se poate spune de Barichello, care a abandonat la al doilea viraj, fiind ciocnit de mai multe mașini. Brazilianul a trebuit să treacă la volanul mașinii colegului său, Eddie Irvine, care este mai înalt cu 9 cm decît el. De aceea mecanicii au muncit în draci să aducă pedalele mai în față pentru ca Barichello să poată controla bolidul. Pînă la urmă amîndouă mașini Jordan au abandonat.

■ Prea multă electronică strică uneori

După cursă ***David Coulthard*** era foarte încîntat, afirmînd că ***"în Formula I de azi, puține sînt momentele în care te lupți direct cu un adversar"***, el făcînd referire la duelul său cu Schumacher, duel încheiat cu o splendidă depășire a scoțianului. Nu la fel de bucuros a fost de defecțiunea tehnică apărută la sistemul de accelerare, așa numitul sistem "fly-by-wire" (zboară prin fir - n.r.), care înlocuiește clasicul sistem cu cablul de accelerație. Prima oară defecțiunea s-a remediat singură și David a reluat cursa de pe poziția a treia, fiind depășit de Schumacher și Hill, dar a doua oară, cînd era în fruntea cursei (Hill fiind intrat la standuri), motorul a tăcut de tot, lipsit de comanda electronică pe clapeta de accelerație. David Coulthard însă nu a plecat cu mîna goală din Argentina, el primind trofeul de "Cel mai tînăr talent" - atît pentru primul său "pole-position" din carieră, cît și pentru comportarea în cursă. Trofeul i-a fost înmînat de președintele Argentinei, Carlos Menem, al cărui fiu a murit la volanul unei mașini de raliu.

■ Pilotul - mai important decît tehnica

De cînd există sporturi mecanice există și disputa: cine este mai important, omul sau mașina?

Personal am fost întotdeauna printre cei care au susținut că pilotul este mai important și dacă ar fi să dau procente aș spune 60% pilot, restul mecanică. Să nu uităm unde era echipa Benetton înainte de venirea lui Michael Schumacher. Acesta efectiv a împins echipa în față, transformînd-o complet.

Anul acesta, finlandezul Mika Salo a impresionat pe toți specialiștii. În Brazilia a ocupat locul XIII pe grila de start și locul V la sfîrșit (sau locul VII, dacă se vor admite contestațiile lui Coulthard și Schumacher), rezultate, oricum le-am analiza, excepționale pentru echipa Tyrell-Yamaha, intrată demult într-un con de umbră. În Argentina, pe o pistă udă, Salo s-a urcat pe locul VII pe grila de start și avea locul V în buzunar cînd a fost scos de pe pistă de Aguri Suzuki. ***"Suzuki era cu trei ture în urma mea și de aproape două ture încercam să-l depășesc"*** - povestește Salo.

"Am luat legătura radio cu standul și am rugat să anunțe oficialii, să-i arate steagul albastru lui Aguri (steag ce înseamnă că o mașină mai bine clasată vrea să depășească - fă-i loc - n.r.). ***Cu toate acestea, cînd am încercat să-l depășesc, m-a aruncat de pe pistă".***

Mika Salo nu are totuși motive să fie trist. Ron Dennis, patronul echipei McLaren și Flavio Briattore, patronul echipei Benetton, l-au contactat și i-au propus contracte avantajoase. Și asta numai după două curse. Dar talentul se vede și la volanul unui modest Tyrell-Yamaha.

(Victor GRĂDINARIU)

Președintele Menem înmînîndu-i lui Coulthard premiul pentru "Cel mai tînăr talent".

Ciclism - Flèche Wallonne

Jalabert întrerupe seria italiană

Duminică, după încheierea cursei Paris - Roubaix și despărțirea de premierul francez Balladur (prezent la festivitatea de premiere), caravana ciclistă a mai făcut cîțiva pași, trecînd frontiera Belgiei și s-a îndreptat spre sud-est, unde miercuri s-a disputat Flèche Wallonne. Programată de obicei mai tîrziu, din acest an, Flèche Wallonne este legătura între Paris - Roubaix și Liège - Bastogne - Liège, ce va avea loc duminică. Au lipsit echipele Mapei și Lotto, Franco Ballerini reușind chiar performanța ca luni la ora 2,00 a.m., să sărbătorească cu familia și prietenii, în nordul Italiei, victoria din Paris - Roubaix.

A 59-a ediție a tradiționalei curse, disputată, ca de obicei, în regiunile Liège și Namur, între Spa și Huy, n-a beneficiat de o vreme grozavă, amenințarea ploii fiind permanentă: 17 C, 49% umiditate. Traseul, pe un teren plat, a fost presărat cu 10 ascensiuni, patru mai periculoase prin gradul de înclinare. În fapt, au fost doar opt, Mur de Huy fiind trecut de trei ori: după startul de la Spa, Mur de Huy a fost a patra ascensiune, dar și a cincea, după o buclă, sosirea făcîndu-se tot aici!

În prima parte, ostilitățile au fost conduse de echipierii de la ONCE și Motorola, care i-au plasat permanent pe elvețianul Zülle și americanul Armstrong între primii trei la cățărările punctate. S-au mai implicat italianul Cenghialta (Gewiss), ucraineanul Utșakov (Polti) și danezul Sørensen (MG Technogym). Pe coborîri, însă, totul revenea la numitorul comun, plutonul, deși erau atîtea vedete în cursă. Abia pe a șaptea ascensiune (Côte de Paille - 680 m, 12% - înclinare) își iau... bicicletele în serios tinerii Piccoli (Italia - Brescia Latina), Den Bakker (Olanda - Motorola), experimentatul Sørensen și Axel Merckx (Belgia - Motorola), nimeni altul decît fiul celebrului Eddy, învingător aici de patru ori! Merckx - senior a urmărit evadarea cu sufletul la gură, a dat sfaturi, fugarii au avut la un moment dat avans de un minut, dar totul a durat... 29 km (între 149 - 178), din două motive: oboseala lui Sørensen (poate o "mască" în favoarea coechipierului Bugno?) și eforturile echipei Gewiss, care în 1994 ocupase primele trei locuri, prin Argentin (retras), Furlan și Berzin. Imediat după joncțiune, țîșnesc patru favoriți: Jalabert (ONCE), Fondriest (Lampre - Panaria), Berzin (Gewiss - Balan) și De Las Cuevas (Castorama), dar ultimul rămîne de căruță, după 2 km, la penultima ascensiune, Côte d'Ahin. La 15 km de sosire cei trei aveau 32" avans, și grupul MG Technogym al lui Gianni Bugno, cu Elli, Richard, Loda, Sørensen se agită, dar e prea tîrziu, experiența și valoarea fugarilor fiind decisivă, ba chiar diferența este în creștere, ajungînd la 43". În lupta pentru primul loc, pe Mur de Huy, Berzin cedează primul, apoi Fondriest, dornic de revanșă după Milano - San Remo, forțează, dar Jalabert, cu o ușurință dezarmantă, obține a zecea victorie din acest sezon! În fruntea plutonului a sosit italianul Casagrande (Mercatone Uno). Jalabert întrerupe, deci, supremația italiană în această cursă și, în acest început de sezon, comportarea echipei franceze Castorama, ca și cea a reapărutei Peugeot. Carrera și Banesto s-au prezentat, dar... cu rezervele. În fine, o dovadă a enormului interes pentru ciclism al belgienilor (și nu numai al lor) a constituit-o, în afara numeroșilor spectatori de pe traseu, și imensul ecran TV instalat la sosire pentru ca cei peste 10.000 de fani prezenți acolo să urmărească întreaga cursă. Prilej pentru David Duffield, comentatorul EUROSPORT, de a se distra, observînd reacțiile lor cînd se vedeau pe ecran cu pizza și berea în mînă. **(G. ANGHEL)**

Danezul Sørensen n-a putut ține piept "uraganului" Jalabert

Sărbătoriții săptămînii

Sportivi aniversați în perioada 14-20 aprilie 1995

14 aprilie

■ CSABA FENYVESI - 52 ani, scrimer ungur, campion olimpic la spadă individual (1972) și pe echipe (1968, 1972), dublu campion mondial.

■ NICOLA BERTI - 28 ani, fotbalist italian, internațional A, cîștigător al Cupei U.E.F.A. în 1991 și 1994.

15 aprilie

■ WALTER CASAGRANDE - 32 ani, fotbalist brazilian, internațional A, finalist al Cupei U.E.F.A. în 1992 cu Torino.

16 aprilie

■ KAREM ABDUL-JABBAR - 48 ani, baschetbalist profesionist american, desemnat în mai multe sezoane cel mai bun jucător din NBA

■ PIERRE LITTBARSKI - 35 ani, fotbalist german, internațional A, campion mondial în 1990, vicecampion mondial în 1982 și 1986.

■ MARTIN DAHLIN - 27 ani, fotbalist suedez, internațional A, medaliat cu bronz la C.M. 1994 și C.E. 1992.

17 aprilie

■ RICARDO PATRESE - 41ani, pilot italian de Formula I, cîștigător a 6 Mari Premii, vicecampion mondial în 1992.

■ CONCHITA MARTINEZ - 23 ani, tenismană spaniolă, cîștigătoare a 22 turnee A.T.P., nr. 4 mondial

18 aprilie

■ STEFAN SCHWARTZ *(foto)* - 25 ani, fotbalist suedez, internațional A, medaliat cu bronz la C.M. 1994.

■ ION VOINESCU - 66 ani, fotbalist român, portar, de 26 de ori internațional A, de 6 ori campion național cu C.C.A. (Steaua).

19 aprilie

■ TREVOR FRANCIS - 41 ani, fotbalist englez, internațional A, cîștigător al C.C.E. în 1979 cu Nottingham Forest.

20 aprilie

■ ELIZABETH CUTHBERT - 57 ani, atletă australiană, campioană olimpică la 100 m, 200 m, și 4X100 m în 1956 și la 400 m în 1964.

■ ALEKSANDR MALȚEV - 46 ani, hocheist rus, internațional A, campion olimpic în 1972 și 1976, campion mondial în 1969 -1971, 1973 - 1975 și 1978.

În loc de Pronosport avem

Avanpremiera italiană

Ca în fiecare an, de Paștele Catolic, în Italia nu se joacă fotbal. Și cum totuși nu se poate huzuri, căci vara este aproape, etapele de serie A și serie B se vor disputa sîmbătă. Nu mai includem astăzi obișnuitul grupaj dedicat pronosportiștilor, pe care îl înlocuim cu o scurtă avancronică a etapei de mîine din seria A.

■ **Cremonese - Bari.** Gazdele sînt cu un picior în groapă și dacă în deplasare, în general, nu contează rezultatele, acasă știu ce vor. De partea cealaltă, mai există doar o speranță iluzorie la Cupa UEFA.

■ **Fiorentina - Napoli.** "Violeții" se grăbesc nevoie mare către Cupa UEFA, deși la un moment dat stăteau destul de comod. O zi nefastă, însă, din punct de vedere bioritmic le-ar putea strica planurile. Napolitanii atît așteaptă.

■ **Foggia - Parma.** Destulă miză în fieful Foggiei. Ambele formații doresc punctele puse în joc, gazdele pentru o consolidare a poziției în "A", oaspeții în speranța prinderii lui Juventus. Dacă se mai poate!

■ **Genoa - Cagliari.** Sarzii au trecut mai degrabă în tabăra celor care caută salvarea decît în a celor care visează la Cupe. Asta nu înseamnă că genovezilor le va fi ușor în fața propriilor suporteri.

■ **Inter - Milan.** În afara înfrîngerii de pe "San Siro" suferită de Milan în fața liderului, nici una dintre echipe nu a dat semne de slăbiciune în ultimele două luni. Să fie egalul soluția cea mai potrivită?

■ **Padova - Lazio.** Patavinii merg destul de greu dar se mențin... în grafic. Lazio? Se află doar la un punct de podium.

■ **Reggiana - Juventus.** Pentru emilieni chiar și o remiză a devenit eveniment notabil. În întîlnirea cu liderul chiar și limitarea proporției scorului poate fi un scop corect ales.

■ **Roma - Brescia.** Maifredi, înlocuitorul lui Lucescu, își adaugă bile negre în palmares cu o seninătate demnă de cauze mai bune. Brescia va fi o pradă ușoară pentru ambițioasa echipă romană.

■ **Torino - Sampdoria.** Toro și Samp se întîlnesc într-o veritabilă partidă de baraj pentru Cupa UEFA. Cine se impune va avea un cuvînt de spus și în continuare.

În serie "B" se vor disputa partidele: Ancona - Vicenza; Cesena - Piacenza; Cosenza - Salernitana; Pescara - Chievo; Acireale - Ascoli; Atalanta - Udinese; Como - Lucchese; Lecce - Perugia; Venezia - Palermo; Verona - Fidelis Andria. **(Silviu HOROBEȚ)**

Clasament Serie A

1.Juventus	26	18	4	4	42-22	58 p.
2.Parma	26	14	7	2	42-25	49 p.
3.Roma	26	12	9	5	31-18	45 p.
4.Milan	26	12	9	5	37-25	45 p.
5.Lazio	26	13	5	8	57-31	44 p.
6.Inter.	26	11	8	7	27-20	41 p.
7.Fiorentina	26	10	9	7	46-39	40 p.
8.Torino	26	11	6	9	33-31	39 p.
9.Sampdoria	26	10	8	8	40-28	38 p.
10.Cagliari	26	10	8	8	30-27	38 p.
11.Napoli	26	8	11	7	31-35	35 p.
12.Bari	26	9	5	12	28-35	32 p.
13.Padova	26	9	2	15	29-50	29 p.
14.Foggia	26	7	7	12	26-37	28 p.
15.Genoa	26	7	7	12	25-38	28 p.
16.Cremonese	26	7	6	13	21-29	26 p.
17.Reggiana	26	3	5	18	17-36	14 p.
18.Brescia	26	2	6	18	14-48	12 p.

Breco și **Electric PULS**
distribuitori exclusivi vă oferă produsele concernului
TEKO
producător specializat de carcase din material plastic
și aluminiu pentru o gamă largă de aparate
și echipamente electronice.

101
CARCASE DIN MATERIAL PLASTIC SAU ALUMINIU

BRECO
Electric PULS
Pentru comenzi
sau informații detaliate
Tel.: 032/21.32.84
Fax: 032/23.00.94
Căutăm distribuitori în toată țara.

marii clasici ai sec. XX
studii despre marii clasici
clasicii literaturii pentru copii
clasicii literaturii de dragoste
clasicii din bibliografia școlară
clasicii romanelor de aventuri
clasicii literaturii SF
clasicii romanelor de groază
clasicii romanelor de spionaj
studii despre perioadele clasice
doar știință modernă

O nouă librărie
pentru
cunoscători!
TURNUL
DE
FILDEȘ
Vă oferă
doar
CLASICI

Dacă este clasic, este
TURNUL
DE
FILDEȘ
Iași,
Bd. Copou 3-5,
zilnic,
între orele
9^{00}-16^{00},
sîmbătă
9^{00}-14^{00}.

TV EUROPA NOVA
canal 54

Vineri, 14 aprilie, ora 17^{05}

CONTEMPORANII
NOȘTRI

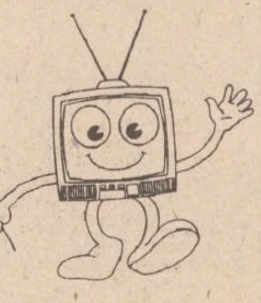

"Salvarea națională"
și "salvarea" scriitorilor
Invitat: poetul Mihai Ursachi
Redactor: Gheorghe Drăgan

timpul înseamnă bani

M.V.D.
FIRMĂ SPECIALIZATĂ
ÎN CONSULTING
asigură:
■ constituirea S.C. cu capital românesc și mixt (S.R.L., S.N.C., S.A.) în regim de urgență; înregistrare la Administratia Financiară, cod fiscal; obținerea avizului de functionare de la Primăria Iași;
■ constituire (înregistrare) filiale;
■ acte adiționale, mențiuni (lărgirea obiectului de activitate, asocieri, retrageri, cesiuni, majorări capital, puncte de lucru, radieri, dizolvări societăți).

Hotel Unirea
camera 107.
Telefon 032/21.22.99,
orele 10.00-20.00

PENICILINA, mon amour

Echipa de volei Penicilina nu e ceea ce s-ar putea numi o adevărată "mană cerească" pentru reporter. Elevele lui Nicu Roibescu au ajuns destul de rar pe prima pagină a ziarelor de sport, pentru că n-au "pus" de nici o grevă revendicativă, n-au "evadat" spectaculos spre alte cluburi ce le-au ademenit cu sume zornăitoare și nici măcar de vreo încăierare cu adversarele nu s-au învrednicit. Fete cuminți, echipă așijderea. Voleibalistele ieșence au știut să atragă atenția opiniei sportive, însă, într-un alt mod: prin jocuri frumoase și - mai ales - prin rezultate. Au prins trenul Cupelor Europene, cel pe care majoritatea "cunoscătorilor" le preziseseră că-l vor vedea doar din depărtare, cum gonește în viteză spre alte zări... Și - sîntem siguri - "surprizele" puse la cale de Tatiana Popa și colegele sale nu se opresc aici. În așteptarea succeselor ce vor veni, aprindem astăzi reflectorul asupra acestui mic dar inimos grup de adevărate profesioniste, al căror demers cotidian poate fi comprimat în trei noțiuni: seriozitate, dorință de autodepășire și modestie. Dacă vă așteptați să găsiți în această pagină declarații-bombă sau promisiuni sforăitoare, de tipul "Anul viitor vom lua campionatul, cupa și vom uimi Europa!", căutați-le cu atenție. Nu le veți găsi.

Serial cu 20 de episoade și happy-end

Drumul spre podium a pornit din sala Giulești

19 noiembrie 1994. În sala Giulești din capitală, prima etapă a Superligii feminine de volei programează un duel aparent inegal: Rapid, campioana en-titre, primește replica unei nou promovate, Penicilina Iași. Partida se încheie, cum era de așteptat, cu 3-0 în favoarea gazdelor. Prezent la fața locului, am apreciat, însă, în cronica acelui meci, că mai echitabil ar fi fost un 3-1 sau 3-2, pentru că replica ieșencelor fusese mult peste așteptări. O săptămînă mai tîrziu, cu mereu tinerele Tatiana Popa și Cati Covaliciuc la timonă, Penicilina zdrobea cu un 3-0 clar pe teren propriu pe Dinamo, anunțînd parcă surpriza de la Brăila.

În orașul de pe malul Dunării fetele noastre s-au mobilizat ca pentru o finală de campionat mondial, au făcut un joc de excepție și au îngenuncheat Braiconful, realizînd o victorie de prestigiu în care pînă și încercatului antrenor Nicu Roibescu îi fusese frică să creadă la un moment dat... Atunci a înțeles toată lumea că participarea în Cupele Europene poate fi mai mult decît un vis frumos. După lejera și absolut normala victorie obținută acasă cu Oțelul Tîrgoviște, a urmat un meci "cu cîntec" la Pitești. Deși jucau cu echipa care tocmai eliminase pe Metar Celiabinsk din Cupa Federației, ieșencele și-au făcut jocul obișnuit, au mers "cap la cap" cu Dacia și doar cîteva erori (neintenționate?) de arbitraj au făcut ca ele să piardă tie-break-ul și partida.

Șocul psihologic cauzat de acest eșec nemeritat are urmări mai grave decît ne așteptam: Penicilina pierde trei partide consecutive cu 0-3 (una din ele, acasă cu Rapid, singura înfrîngere pe teren propriu). Coborîm pe locul 6 în clasament și ni se pare că am căzut de pe un cal frumos, pe care la un moment dat îl încălecasem atît de bine! Partida cu Braiconf din etapa a 10-a aduce o victorie muncită și meritată, care redă jucătoarelor încrederea în propriile forțe. După două evoluții diametral opuse (0-3 la Tîrgoviște și 3-0 acasă, cu Dacia), sosește momentul adevărului: Penicilina are nevoie de patru puncte în ultimele două etape pentru a urca pe locul 4 în clasament. Turația motoarelor crește, transpirația curge în valuri și obiectivul e îndeplinit: 3-0 cu Petrodava, 3-0 cu Universitatea Bacău. Tragem la Cupe!

În play-off se joacă "cu cărțile pe față": 2-0 cu Dacia Pitești - memorabilă partida făcută de ieșence în Trivale! - apoi 2-0 cu Rapid, într-o dublă manșă care ne-a dovedit că vremea pentru titlu încă n-a sosit și - în sfîrșit - 2-0 cu Dinamo, în cel mai dramatic episod al serialului nostru, mult mai scurt ca Dallas-ul (a ținut doar cinci luni...) și - în plus - încheiat cu happy-end. Mihaela, Sorina, Amalia & Co. vor juca în Cupele Europene. Ceea ce "galonatele" (și la propriu și la figurat) jucătoare dinamoviste n-au reușit, nici măcar după rușinosul pact de neagresiune pus la cale cu prietenele lor de la Rapid!

La gîtul lor vor atîrna medaliile de bronz

Ele sînt viitoarele campioane?

■ **TATIANA POPA** - trăgătoare de zona a IV-a. Absolventă a Facultății de Chimie Iași, componentă a echipei Penicilina de zece ani (din 1991 poartă banderola de căpitan), selecționată în numeroase rînduri în echipa națională, cu care a participat la C.E. și C.M. Cea mai experimentată jucătoare din lot. Ca om, îndeplinește toate calitățile necesare unui sportiv de performanță.

■ **ECATERINA COVALICIUC** - coordonatoare de joc. Absolventă a Facultății de Educație Fizică din Chișinău, componentă a echipei Penicilina de trei ani, ex-componentă a lotului republican al Moldovei. Jucătoare cu mare experiență de joc, element indispensabil al echipei, care prin abilitate tehnică și inteligență tactică contribuie la realizarea modelului de joc impus de antrenori.

■ **TANIA VAHNIUC** - trăgătoare de zona a III-a. Absolventă a Facultății de Arhitectură din Dnepropetrovsk, componentă a echipei Penicilina de trei ani, fostă titulară în lotul de junioare a Ucrainei. Jucătoare cu resurse fizice nelimitate și cu un deosebit simț de orientare în teren.

■ **AMALIA POPA** - ridicător "fals". Absolventă a Facultății de Științe Economice Iași, a început voleiul la grupele de copii ale Penicilinei, fiind cea mai veche componentă a lotului. O foarte bună jucătoare de linia a II-a, care nu iese în evidență, dar este necesară echipei.

■ **CEZARA RUXĂNDOIU** - trăgătoare de zona a III-a. Absolventă a Liceului Industrial nr. 7, componentă a echipei Penicilina de patru ani, selecționată în repetate rînduri în loturile naționale de junioare și tineret, actualmente face parte din lotul reprezentativ lărgit.

■ **SORINA MARIAN** - trăgătoare de zona a III-a. Studentă a Facultății de Educație Fizică Iași, componentă a echipei Penicilina de cinci ani, fostă componentă a lotului național de tineret. A început voleiul la grupele de copii de la C.S.Ș. Unirea, sub îndrumarea antrenoarei Aurelia Ichim.

■ **MIHAELA FORMAGIU** - trăgătoare de zona a IV-a. Studentă a Facultății de Psihologie, componentă a echipei Penicilina de trei ani, componentă a lotului național de seniori, cu care a participat la C.M. din Brazilia și la numeroase turnee internaționale. A deprins tainele voleiului tot în sala Penicilina și tot cu antrenoarea Aurelia Ichim.

■ **STELA RUSU** - trăgătoare de zona a IV-a. Componentă a echipei Penicilina de un an, crescută în pepiniera suceveană, promite să devină un element de valoare al voleiului românesc. Deocamdată, în această vară, va trebui să susțină examenul de bacalaureat.

■ **ADRIANA GIURGEA** - trăgătoare de zona a IV-a. Elevă în clasa a XI-a, crescută tot la Iași (tot sub privirea Aureliei Ichim), componentă a echipei Penicilina de un an, selecționată în lotul național de tineret.

■ **OANA BRAHARU** - coordonatoare de joc. Studentă la Facultatea de Educație Fizică, formată la Iași, componentă a echipei Penicilina de patru ani.

■ **LUCIA BOGHIAN** - trăgătoare de zona a IV-a. Studentă la Facultatea de Construcții Iași, a deprins tainele voleiului cu antrenoarea Aurelia Ichim.

De pregătirea echipei se ocupă:

■ **NICU ROIBESCU** - antrenor principal. A cucerit cu echipa Penicilina două titluri de campioană (1970, 1971), cinci medalii de argint și nouă de bronz, de asemenea un loc III în Cupa Cupelor (1973). A condus în mai multe rînduri echipa națională (reușind, printre altele, calificarea la J.O. din 1990). Antrenor emerit cu peste 30 de ani de activitate în voleiul de performanță.

■ **AURELIA ICHIM** - antrenoare secundă. Maestră a sportului, profesoară de educație fizică și antrenoare calificată de volei. A descoperit și format numeroase elemente valoroase ale voleiului ieșean și național. Căpitan al echipei Penicilina în perioada în care aceasta devenea campioană națională.

De asemenea, la pregătirea echipei participă și medicul primar **TIBERIU VLAD**, un recunoscut specialist în fizioterapie.

"Amiralul" voleiului feminin ieșean

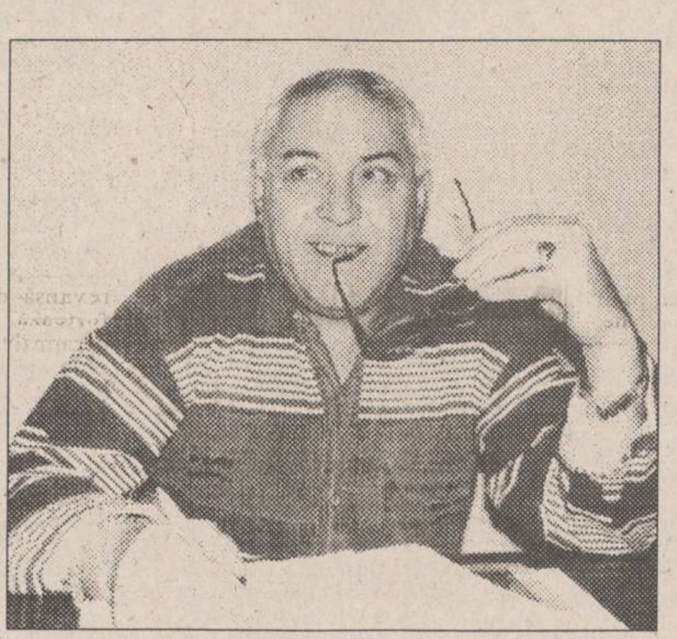

"Credeți, domnilor, că e ușor să ții în frîu 11 fete tinere și frumoase?"

De 30 de ani, voleiul feminin ieșean se identifică cu persoana antrenorului Nicu Roibescu. Cel adulat la victorii și hulit la înfrîngeri. Omul care, pe lîngă pregătirea propriu-zisă pe care o face cu jucătoarele, trebuie să mai aibă grijă de alte o mie și unul de lucruri pentru ca totul să meargă bine la club: să înlocuiască parchetul sălii de joc, să facă rezervări din timp pentru transport și cazare cînd Penicilina merge în deplasări, să se intereseze de un medic cît mai bun care să-i "repare" Sorinei piciorul în cel mai scurt timp, să bată de o duzină de ori la ușa directorului Munteanu pentru a "smulge" un leu în plus pentru fetele sale minunate... La Penicilina, Nicu Roibescu (pentru gazetari - "domnul profesor") este și director executiv, și organizator de competiții, și psiholog, și antrenor. Dacă stai și-l asculți vorbindu-ți de of-urile sale, îți vine să crezi că ultima atribuțiune amintită e cea mai lejeră dintre toate. Îl preocupă foarte mult faptul că - deși Iașul este un puternic centru de pregătire al tinerelor voleibaliste - el nu poate fi sigur niciodată că echipa are viitorul asigurat. Și cum ar putea fi așa cînd anul trecut două junioare descoperite și crescute la C.S.Ș. Unirea, Dulceanu și Fînaru, au fost cedate Bacăului cu acordul părinților, fără ca antrenoarele de la amintitul club să poată mișca vreun deget împotriva acestei "răpiri"? Aceasta în condițiile în care junioarele de la Unirea beneficiază gratuit de sala Penicilina pentru antrenamente, în ele se investesc bani și afecțiune și li se creează condiții optime pentru a atinge cel mai înalt nivel de performanță. Nimănui nu i se poate părea normal ca la 16-17 ani aceste junioare să-și ia zborul spre alte cluburi ce le ademenesc cu promisiuni iluzorii, iar antrenorul Roibescu să fie nevoit să bată țara în lung și în lat și să plătească milioane grele pentru a le găsi Tatianei Popa și Ecaterinei Covaliciuc înlocuitoare pe măsură în echipa de mîine a Iașului. Această problemă nu e singulară și multe altele ca ea se îngrămădesc zi de zi în carnetul lui Nicu Roibescu. A învățat de multă vreme să nu se mai sperie de ele. În 1965 și-a pus în gînd să facă la Iași volei feminin de performanță și a pornit de la zero. Acum, după trei decenii de necontenită zbatere, are sală de joc proprie pentru echipa sa, iar medaliile cucerite nu pot fi numărate pe degetele ambelor mîini. Nu știu cît de departe se va opri. Dar știu că în fața unui asemeni om, care "arde" pentru sport 24 de ore din 24, nu poți spune decît un lucru: jos pălăria!

		1	2	3	4	5	6	7	8
1	Rapid București	▨	3-0 0-3	3-0 3-0	2-3 3-1	3-1 3-1	3-1 3-1	3-0 3-1	3-0 3-1
2	Universitatea Bacău	3-0 0-3	▨	3-0 0-3	3-1 0-3	3-1 2-3	3-0 3-2	3-0 3-0	3-0 3-1
3	Penicilina Iași	0-3 0-3	3-0 0-3	▨	3-0 0-3	3-0 2-3	3-0 0-3	3-0 3-1	3-0 3-0
4	Dinamo București	1-3 3-2	3-0 1-3	3-0 0-3	▨	3-1 3-1	3-0 0-3	3-0 3-0	3-0 2-3
5	Dacia Pitești	1-3 1-3	3-2 1-3	3-2 0-3	1-3 1-3	▨	3-0 1-3	3-2 1-3	3-0 2-3
6	Oțelul Tîrgoviște	1-3 1-3	2-3 0-3	3-0 0-3	3-0 0-3	3-1 0-3	▨	1-3 1-3	3-0 3-1
7	Braiconf Brăila	1-3 0-3	0-3 0-3	1-3 0-3	0-3 0-3	3-1 2-3	3-1 3-1	▨	3-0 1-3
8	Petrodava Piatra Neamț	1-3 0-3	1-3 0-3	0-3 0-3	3-2 0-3	3-2 0-3	1-3 0-3	3-1 0-3	▨

Rezultatele din play-off

Faza I

Rapid - Petrodava 2-0; Universitatea Bacău - Braiconf 2-1; Dinamo - Oțelul 2-1; Penicilina - Dacia 2-0.

Faza a II-a

Rapid - Penicilina 2-0; Universitatea Bacău - Dinamo 2-1; Dacia - Petrodava 2-0; Oțelul - Braiconf 2-1.

Faza a III-a

Locurile 1-2: Rapid - Universitatea Bacău 3-1.
Locurile 3-4: Penicilina - Dinamo 2-0.
Locurile 5-6: Dacia - Oțelul 2-0.
Locurile 7-8: Braiconf - Petrodava 2-1.

În tabelul alăturat vă prezentăm rezultate înregistrate în Superligă, în tur și retur: în stînga sus - rezultatele înregistrate pe teren propriu, în dreapta jos - rezultatele în deplasare.

Cei din spatele scenei

E greu de crezut că - în timpul în care cei mai mulți dintre coloșii industriali își iau mîna de pe echipele pe care le patronează de ani de zile - "mariajul" dintre Societatea Comercială "Antibiotice" S.A. și Penicilina nu s-a destrămat, ba chiar merge foarte bine. E greu de crezut, dar adevărat! Și aceasta, pentru că în fruntea amintitei societăți comerciale se află cîțiva oameni inimoși, aflați cu trup, suflet și... finanțe alături de echipa antrenorului Nicu Roibescu. Îi amintim aici pe managerul general al societății, domnul ***Veniamin Munteanu*** (președinte de onoare al clubului Penicilina) și pe directorul tehnic, domnul ***Ioan Nani***. Și nu trebuie uitat, bineînțeles, numerosul colectiv de salariați de la "Antibiotice" S.A., care nu au ridicat niciodată problema desființării echipei, nemaidorind s-o finanțeze din rezultatele muncii lor, așa cum s-a întîmplat prin alte părți. Colaborarea dintre cele două nume de prestigiu ale Iașului, unul în industria farmaceutică și celălalt în aria sportului, continuă cu cele mai bune rezultate și sperăm ca - în beneficiul ambelor părți - ea să nu aibă sincope nici pe viitor.

Pagină realizată de
Ion C. TEODOR

POLIROM SA

SPECIALIZATĂ ÎN
TIPAR OFFSET,
OFERĂ CLIENȚILOR SĂI:

- ETICHETE PRODUS
- AMBALAJE DIN CARTON (UN SINGUR STRAT)
- REVISTE
- PLIANTE

naturalețea culorii

IAȘI
Calea Chișinăului nr. 32
Telefon/Fax: 032/230485

cele mai gingașe romane de dragoste

în colecțiile
Diana
Diana Special
Silvia
Courths-Mahler
Șoaptele inimii

HIPPARION
3400 CLUJ NAPOCA
Vasile Lupu 85

NEST vă oferă MONOPOLY prin magazinele VOGUE și FRAROM

Atenție conducători auto profesioniști !

PLĂCI AUTO
de identificare

• dreptunghiulare R70 • triunghiulare R69

Obligatoriu de la 1 iulie 1995
conform ordinelor 158/388 și 165/389
ale Ministerului de Interne și Ministerului Transporturilor

Unic distribuitor
UNIVERSAL RX GROUP
6600 Iași, str. Grigore Ureche 3, tel/fax:112058, 212660

AGENDA OMULUI DE AFACERI

Agenția de Publicitate
NORD-EST BB/AC
oferă servicii moderne și profesionale
în domeniul expozițional:

- reprezentare la tîrguri și expoziții;
- calendare expoziționale trimestriale (interne și externe)
- studii de marketing.

Str. Smîrdan nr. 5, cam. 212, tel./fax 144776

FOOD-LAND S.R.L.
depozit en gros pentru
produse alimentare,
băuturi, cosmetice
Complexul Super Copou, intrarea din spate
Telefon 252914, 157034; Fax 131667
Contact: Anton Zaarour, director

MORA ELECTRONICS SRL
comercializează:
- cîntare electronice (DIGI 430, 650, CAS 15, 30; SAPSI SC 15P)
- case de marcat (SAPEL cu memorie fiscală, imprimantă termică, interfață serială)

Tel./fax 212735, tel. 112267

INTERELECTRIC SA
- copiatoare, fax-uri, imprimante laser MITA
- fax-uri, telefoane PANASONIC
- sisteme de radiocomunicații KENWOOD

Str. Elena Doamna 24, tel. 112004, 210030, 210031, fax 112366
Contact: Simon Iancu, Director

CASA LEBĂDA
produce
hipoclorit de sodiu, uz casnic și industrial, chit pentru geamuri
comercializează
perhidrol, prenadez, detergenți
Șos. Bucium 23 (Fabrica de Gheață), tel. 232348

CHALLENGER
tehnică de calcul
copiatoare AGFA X29
Iași, Bd. Ștefan cel Mare, bl. C1 - mezanin
Telefon 211617, 117981. Fax 211617

PETRA SRL
- tranformatoare toroidale de rețea în gama 15VA - 1000VA
- rebobinări motoare și transformatoare electrice
- acționări electrice și automatizări
- prelucrări mecanice
- lămpi și becuri cu halogen 20,50W
- proiectoare și becuri cu halogen 100(150)W, 300 (500)W
- reclame luminoase

str. Împăcării nr. 27, tel. 125808, fax 221281

GHEZACO SRL
- Piese auto Dacia - import Franța, Italia
- planetare S.N.R.A., GLAENZER, termostate, plăci presiune, discuri, set motor, acumulatori (44 - 143 Ah)

Str. Eternitate nr. 35, telefon 174381

MIRFAN MOBILUX SRL
sufragerii, dormitoare, biblioteci, holuri, bucătării, camere tineret, cuiere, canapele, fotolii, recamiere, mese extensibile
Piața Voievozilor, bloc C4, parter, vizavi de alimentara Minerva
Telefon 152647

CANEL S.R.L.
- sisteme de radiocomunicații MOTOROLA și KENWOOD
- microproducție și SERVICE echipamente electronice
- sisteme de alarmă

Iași, C.I. Brătianu nr. 22
Tel./Fax: 032-114821

REMICON SRL
Restaurări de monumente istorice
Construcții civile și industriale
Consolidări și reabilitări de construcții
Iași, Șoseaua Moara de Foc nr. 14, bl. 407, sc. A, ap. 3
tel: 032-251580; fax 032-251582

EMI SRL
vinde
frigidere, congelatoare, combine frigorifice, aragaze, televizoare color, aspiratoare, mașini de spălat, mașini de cusut, aparataj electric, confecții, tricotaje, încălțăminte
B-dul Independenței 19, bl. 1-5, parter, tel./fax 117530

VÎNZARI

Vînd ROBOT de bucătărie MARIA-2M cu 7 operații: storcător de fructe și legume, tocător de fructe și legume, mașină de tocat carne, rîșnit cafea, ptr. suc de roșii, cuvă de 1l ptr. cocktail, cuvă de 1l ptr. frișcă și maioneză, 3 viteze, nou. Preț fix 250000 lei. **Tel. 252975.**

Vînd mixere electrice de bucătărie ELEKTRIK KITCKEN MIXERS complexe, multifuncționale, cuprinzînd tocător de fructe și legume, mașină de cafea, ustensile ptr. aluaturi subțiri, cockteiluri frișcă, icre, maioneze, ness, piure, 3 viteze, absolut noi, garanție 30 zile, preț fix 40000 lei. **Tel. 252975.**

SC TOMIRIS SA IAȘI
oferă spre vînzare **motoare electrice trifazate în construcție normală și antiex.** Prețurile de vînzare sînt negociabile, motoare la prețuri diferite, 36.000 lei - 46.000 lei. Cei interesați se pot informa la telefon 032/132261, interior 136.

Vînd robot de bucătărie ELEKTRIK KITCKEN MACHINE complex și multifuncțional, cuprinzînd: storcător de fructe și legume, tocător de fructe și legume, cuvă de 1l pentru frișcă și maioneză, mașină de tocat carne și rîșnit cafea, 2 viteze, 600 W putere, absolut nou. Preț fix 130000 lei. **Tel. 252975.**

VÎND
MESE DE BILIARD
NR. 7, NOI, CU ACCESORII, IMPORT ANGLIA, ȘI CU PLATA ÎN RATE.
LIVRARE IMEDIATĂ DIN STOC.
TEL/FAX 01/311.25.86.

SC VIBLANC SA
vă oferă
en gros și en detail:
Frigidere ARCTIC 240 l - 415.000 lei
Frigidere ARCTIC 140 l - 305.000 lei
Frigidere FRAM 180 l - 350.000 lei
Frigidere FRAM 240 l - 410.000 lei
Congelatoare ARCTIC 210 l - 555.000 lei
Congelatoare ARCTIC 160 l - 475.000 lei
Congelatoare ARCTIC 120 l - 405.000 lei
Mașini spălat automatic Diamant - 575.000 lei
Mașini spălat cu storcător AL7 - 320.000 lei
Mașini spălat fără storcător AL 15 - 190.000 lei; AL 12 - 180.000 lei
Storcător rufe - 112.000 lei
Mașini cusut mecanice Monica - 210.000 lei
Garanție 1 an.
Prețurile sînt pentru en detail.
Pentru informații sunați la telefon 148019 non stop.

Magazinul ANDONA
(stația de tramvai Spitalul Parhon) vă oferă:
- **Porțelanuri și servicii masă Dorohoi**
- **Cărțile "Fondul funciar" și "Administrația locală"**
- **Articolele firmei LYNX (treninguri, costume copii, tricouri)**

Primim și dedicații gratuite RTV Europa Nova.

SC ELECTRIC PULS SRL
vă oferă
o gamă largă de spoturi luminoase, veioze, lămpi de birou, plafoniere și lampadare, toate cu becuri halogen, adaptabile ușor spațiilor comerciale, birourilor, vitrinelor, standurilor expoziționale etc.
Pentru informații sunați la telefon **032/213284.**

IMPORTANT!
Vînd prefabricate tip SOMACO pentru casă cu trei camere.
Preț 8 milioane lei negociabil.
Relații la telefoanele: 149924, 130109.

Vînd foarte convenabil rochie mireasă măr. 44-46.
Tel.230974, după ora 18°°.

Vînd goblenuri cu rame deosebite, diferite modele. Prețuri convenabile.
Telefon 137596, după ora 17,00. Nu deranjați inutil.

Vînd urgent, extrem de convenabil, piese de mobilier, covoare etc, în stare perfectă. Tel. 212939, numai dimineața

■ Vînd certificate proprietate, cantități mari. Telefon 032/158502. (335038)

■ Vînd certificate proprietate. Telefon 032/158502. (336692)

■ Vînd plăci vulcanizare, matrițe cizme cauciuc, matrițe papuci cauciuc, mașină găurit electrică. Telefon 178358. (336802)

■ Vînd familii albine cu stup multietajat. Vizitarea, zilnic, după ora 16,00, stradela Săvescu nr. 1, Iași. (336897)

■ Vînd măsuță fantezie, model deosebit și storcător legume și fructe. Telefon 127238, după ora 14,30. (336894)

■ Vînd trior grîu (folosit și ca selector pentru mori, China). Telefon 117126. (1848)

■ Vînd făină grîu, 480 lei/kg. Telefon 117126. (1848)

■ Vînd mașină de cusut electrică cu multiple facilități, de producție elvețiana. Telefon 173757. (339177)

■ Vînd două dormeze duble noi, preț 75.000 lei/buc. Telefon 173757. (339179)

■ Vînd S.C. cu toate activitățile, bilanț zero. Telefon 117075. (339184)

■ Vînd Fai Bosch. Telefon 170405. (339189)

■ Vînd generatoare de miră profesionale Pal-Secam, R.F., A.V. 125 dolari sau echivalent lei. Telefon 126848. (339213)

■ Vînd vin alb. Telefon 141296. (339815)

■ Vînd chioșc metalic complet (sticlă integral), 2x2x2,5 m, omologat, cu acte. Asigur transport și instalare. Preț fix 3 mil. Telefon 115748. (339217)

■ Vînd sufragerie stil "Ludovic al XVI-lea" din lemn masiv. Telefon 137925, după ora 16,30. (339242)

■ Vînd 50 litri de vin nobil. Telefon 178713, după orele 18,00. (1868)

■ Vînd ladă frigorifică 220 V. Telefon 124377, după ora 16,00. (339223)

■ Vînd mașină de cusut italiană, multiple operații. Telefon 124693. (1875)

■ Vînd acte S.C. înființată în 1993, cu activitate comerț, import-export, servicii către populație, balanță zero. Telefon 175976. (339324)

■ Vînd pui pisică birmaneză foarte jucăuși, atașabili și inteligenți, în vîrstă de 6 săptămîni. Telefon 160164. (339313)

■ Vînd motor electric 1000 W/220 V, televizor alb-negru "Sirius 208.B", nefolosit, perfect; mașină de spălat cu storcător "Alba Lux-2" în funcțiune; TV portabil "Sport 251", perfect. Telefon 146954. (339320)

AUTO MOTO

VÎND
TALBOT HORIZONT,
stare bună,
înmatriculat, cu piese de schimb, preț 3.500.000 lei.
Relații la SC MERSACHIM SRL, Iași, între orele 9^{00}-17^{00}, str. Păcurari 130, sau la telefon 252403, după orele 18^{00}.

VÎND
MERCEDES 250,
pe benzină, înmatriculabil, 12 IS sau pentru piese de schimb. Tel.**220996**, după ora 18,00, sau tel. **179230**, pînă la ora 18,00.

Societate comercială vinde ARO 320L (benzină), carosat izoterm, aluminiu, fabricație 1992, 40.000 km. Preț informativ 7.000.000 lei.
Telefon: 172557, între orele 9,00 - 15,00.

Vînd OPEL REKORD 1,9
Stare perfectă de funcționare.
Telefon 220396, după ora 18,00.

Vînd motocicletă MINSK înmatriculată, nouă (600 km la bord), gri metalizat, 600.000 lei. Telefon 144776, 172557/122 orele 9.00 - 17.00.

Vînd motor și cutie de viteze, pentru RENAULT 18. Preț negociabil. Telefon 123768, după ora 18,00.

Vînd seturi motor BORGO, segmenți, cuzineți, planetare Glaentzer originale Franța și alte accesorii pentru DACIA 1300-1400. Elemente caroserie DACIA 1100, acumulatori Fulmen (Franța).
Magazin piese auto,
la parterul sediului ziarului OPINIA.

VÎND
autoturism
Ford Fiesta
Înmatriculabil, 12 IS, stare perfectă, 4l/100 km. Preț informativ 1500$ negociabil.
Tel. 120480.

■ Vînd Opel Kadett 1,3, an fabricație 1986, înmatriculat, benzină, cutie viteze automată. Telefon 155682.

■ Vînd Dacia 1310 TLX, decembrie 1992, culoare alb 13, 5 viteze, 5,6 mil. lei. Telefon 151322.

■ Vînd Oltcit, an fabricație 1992, motor nou, 200 km, verificare tehnică 2 ani, preț 3,5 mil. lei. Telefon 251343.

■ Vînd Oltcit, stare excepțională, motor și cutie originale, cu piese franțuzești, preț avantajos și negociabil. Telefon 740598.

■ Vînd Dacia 1310 TLX, an fabricație 1987, cutie 5 trepte, bleu Mamaia, motor 38 mii km, impecabilă, preț 4,7 mil. lei, negociabil. Telefon 178232.

■ Vînd Dacia 1310 TLE, 1990, Polonia, cu nr. nou, 4,7 mil. lei, negociabil, Dacia 1310, 1982, Ungaria, 18 mil. lei, negociabil. Vizibil, zilnic, în parcare BTT-Orizont. Telefon 126283, între orele 9,00-12,00.

■ Vînd Dacia 1410 TLX, 5 trepte, octombrie 1994, fabricată la comandă. Telefon 170943.

■ Vînd Lada Niva, Renault Fuego, Peugeot diesel (ax came rupt) sau acte. Telefon 173769.

■ Vînd Fiat Uno-D, 5 portiere, 1986, înmatriculabil, 100 mii km, 2300 dolari, negociabil, sau înmatriculat - 3500 dolari, negociabil. Telefon 122736.

■ Vînd Dacia 1410 TLX, 5 trepte, octombrie 1994, fabricată la comandă. Telefon 170943.

■ Vînd Dacia 1310, 1989, Ungaria, 4,4 mil. lei. Telefon 151450, după ora 14,00.

■ Vînd Dacia 1310, Ungaria, an fabricație 1984, înmatriculată sau neînmatriculată, preț negociabil, stare foarte bună. Relații la telefon 133976.

■ Vînd orice piesă și element de caroserie pentru Mercedes Cobra 300. Telefon 140890.

■ Vînd motor Mercedes 300, parbrize Mercedes. Telefon 140890.

■ Vînd autoizotermă 5 t; sau schimb cu autoturism plus diferență. Telefon 146303.

■ Vînd Opel Kadett diesel, berlină, 4 portiere, 1987, stare foarte bună, neînmatriculat, cu vamă plătită, 4500 dolari sau echivalentul în mărci. Telefon 764317, 761444.

■ Vînd Opel Ascona 1,6 C, înmatriculat, fabricație 1986, cu multiple piese schimb, aspect și funcționare ireproșabile, preț 3800 USD. Telefon 230657.

■ Vînd Opel Kadett, an fabricație 1981, 2 portiere, vopsea originală, înmatriculat 12-IS, stare de funcționare și aspect ireproșabile. Telefon 146981.

■ Vînd autoturism marca Subaru 1600, culoare gri metalizat, cu 4 portiere, în stare perfectă de funcționare, preț negociabil. Relații, zilnic, la telefon 116820, între orele 10,00-18,00 sau la telefon 250364, după ora 18,30.

■ Vînd urgent și avantajos, două autoturisme Audi 80 GLS, bune, unul înmatriculat, cu carte identitate, 1600 cmc, 2500 dolari, negociabil. Telefon 160305.

■ Vînd Fiat Regata break diesel, 1986, geamuri electrice, închidere centralizată, volum reglabil, servodirecție, stare perfectă de funcționare, înmatriculabil, foarte convenabil. Telefon 140890.

■ Vînd urgent și convenabil, Wartburg 353, model 84, stare ireproșabilă, preț 2 mil. lei, negociabil, sau vînd certificat de înmatriculare. Relații la telefon 153955, după ora 13,00.

■ Vînd Datsun-Nissan Stantza, model 1982, înmatriculabil cu 12-IS, 1000 dolari și Nissan Datsun Cherry pentru piese, în stare de funcționare, 500 dolari. Telefon 152095.

■ Vînd, foarte urgent, Nissan Sanny break, an fabricație 1982, poate fi înmatriculat cu 12-IS, capacitatea cilindrică 1477 cmc, preț negociabil, 2,5 mil. lei sau echivalentul în dolari, mărci. Telefon 111560, 119800.

■ Vînd Opel Kadett Sport, an fabricație 1982, cu îmbunătățiri (spoilere, faruri duble), și Nissan, model jeep, an fabricație 1984, intrat în țară pe 20.01.1995. Telefon 252319.

■ Vînd două autoturisme Ford Escort, an fabricație '82-'83, cu vama plătită, jenți aluminiu (sau dezmembrez). Telefon 170362.

■ Vînd Renault 18, înmatriculabil 12-IS, pentru studenți străini, în stare perfectă de funcționare, preț negociabil. Telefon 250585.

■ Vînd Oltcit RM, an fabricație 1990, preț - 3,5 milioane. Relații la telefon 251729, între orele 8,00-10,00 și 19,00-22,00, zilnic. (336857)

■ Vînd urgent Dacia 1310, an 1984, adusă din Ungaria recent, stare perfectă. Preț negociabil. Telefon 221089. (336899)

■ Vînd pentru VW-Audi, curele distribuție 135, 121, 119, 75 dinți, planetare, cuzineți, pompă injecție, cutie viteze s.a. Telefon 117126. (1848)

■ Vînd Dacia 1310, din anul 1988, preț negociabil. Telefon 123880. (1788)

■ De vînzare elemente Dacia 1310: motor, caroserie, punte, lunetă spate, banchetă. Telefon 163116, după ora 16,00. (339164)

■ Vînd Renault trafic pentru transport marfă, 2100 cmc, înmatriculat. Telefon 211392. (339167)

■ Vînd urgent orice piesă și subansamblu pentru autoturism Lada 1200 și pentru autoturism ZAZ 968 M, 30 CP. Telefon 121594. (339216)

■ Vînd camion 7,5 t. Telefon 114367. (339237)

ELECTRONICE

SC MONCRIS company SRL
B-dul Independenței nr.33, lîngă Rest. Bucegi,
VINDE TELEVIZOARE COLOR
mărcile **Philips, Grunding, Saba, Telefunken**, import Olanda, la prețurile 236.000-250.000 lei.
Garanție 3 luni.
Vă așteptăm.

VÎND televizor color RUBIN fără telecomandă, din 1992, preț avantajos.
Relații la telefon 145354.

Vînd TV color
"LEVIS"
diagonala 54,
preț **550000** lei.
Telefon 252403,
după orele 18^{00}.

■ Vînd dubludeck "Mayak 249" cu boxe, nou. Preț fix 300.000 lei. Telefon 252975. (336395)

■ Vînd, la un preț convenabil, televizor alb-negru, marca "Diamant". Telefon 230615

■ Vînd cameră video 8 mm, AKAI INTELIGENT-Q cu încărcător acumulator și cabluri, antenă satelit completă în stare de funcționare, prețuri negociabile. Telefon 120538.

■ Vînd telefon "Panasonic" și "Panafonic". Telefon 117126.

■ Vînd TV color stereo "Saba" cu telecomandă, carcasă plastic, 99 canale, excelent. Preț 450.000 lei. Telefon 173757.

■ Vînd TV color cu telecomandă "Grundig" și I.T.T., carcasă plastic, căutare automată, excelente. Telefon 173757.

■ Vînd dublu radiocasetofon "Hitachi" 2x30 W, 250.000 lei și TUNER "Hitachi", 80.000 lei. Telefon 173757. (339176)

■ Vînd televizor color sport "Goldstar" cu telecomandă, diag. 37 cm, imagine impecabilă, preț 400.000 lei. Telefon 173757. (339178)

■ Vînd videorecorder cu telecomandă "Phillips" - 330.000 lei și "Saba" - 280.000 lei, excepționale. Telefon 173757. (339180)

■ Vînd videoplayer "Funai", cu telecomandă, japonez, sigilat, 280.000 lei. Telefon 117919. (339322)

■ Vînd dubludeck "Mayak 249-S1" nou, cu boxe 2x15 W putere. Preț fix - 300.000 lei. Telefon 252975. (339195)

■ Vînd calculator HC-91 cu monitor monocrom și floppy-disk de 5,25 inch. Telefon 126298. (339156)

CASE - TERENURI

■ Vînd apartament 2 camere, în Bîrlad, îmbunătățit, instalații grupuri sanitare; sau schimb cu apartament 3 camere plus diferență. Telefon 035/411176.

Vînd apartament 4 camere, Păcurari Peco, 20 milioane. Tel. 231527, 231525, 212939

Vînd urgent apartament 2 camere decomandate, boxă 16mp, magazie din cărămidă 11 mp, în Copou. Relații la telefon 149924.

Vînd apartament 3 camere decomandate, zona Podu Roș, cablu, faianță baie și bucătărie, ușă stejar.
Tel.221649.

Vînd casă bătrînească, zona Tătărași, stradela Nicoriță nr. 8, suprafață de 435 mp, 2 camere plus dependințe, beci, garaj nou, apă în curte, telefon, posibilități de racord gaz. Preț informativ 20 milioane lei.
Pentru cei interesați, relații suplimentare la telefon 157261.

■ Vînd apartament 3 camere, confort I, decomandat, Mărăței I, preț negociabil. Telefon 033/629741.

■ Vînd casă și apartament, oraș Negrești-Vaslui. Telefon 035/457016.

■ Vînd, urgent, apartament 3 camere, semidecomandat, et. 1, zona Piața Chirilă, Tătărași, bloc foarte liniștit. Telefon 148355.

■ Vînd clădire cu o suprafață utilă de 164 mp, al cărei spațiu poate fi folosit pentru activități de producție, comerț, alte activități. Relații la telefon 123881.

■ Vînd casă nou construită, din lut, fără autorizație, cu posibilitate curent electric, gaz, canalizare, fără curte, zona Podu de Piatră, preț negociabil 5 mil. lei; sau schimb cu apartament cu o cameră, sau apartament 2 camere, indiferent de zonă. Telefon 166047.

■ Vînd minimotel, în apropierea stațiunii Durău, compus din: restaurant-sală de mese (100 locuri), bar, bucătărie, cameră transare (150 mp), terasă (100 locuri), subsol (pivniță) 100 mp, 3,1 înălțime; încălzire centrală proprie; alimentare cu apă proprie și instalație evacuare; etaj cu 6 camere, două holuri, două băi (130 mp). Preț informativ - 160 mil. lei. Telefon 033/626238, după ora 19,00; 033/224191, între orele 9,00-17,00.

■ Vînd, urgent, apartament 3 camere, preț negociabil 10-12 mil. lei; sau schimb cu similar Constanța. Telefon 162863.

■ Vînd apartament 3 camere, decomandat, faianță baie și bucătărie, balcon închis, cablu telefon, sos. Națională, et. 4 (pasarelă Gară) sau schimb cu apartament 2 camere plus diferență. Telefon 157076.

■ Vînd apartament 3 camere, zona Țesătura, et. 1, bloc cărămidă, cu faianță baie și bucătărie. Telefon 138100.

■ Vînd apartament 3 camere, confort I; sau schimb cu Pașcani. Telefon 147013.

■ Vînd apartament cu o cameră, confort I, str. Gării, plata în lei sau valută. Telefon 231665.

■ Vînd apartament 4 camere, proprietate, decomandat, et. 1, Metalurgie. Telefon 178977.

■ Vînd, urgent, apartament 4 camere, decomandat, foarte bun pentru privatizare, zonă foarte bună. Telefon 111303.

■ Vînd apartament 3 camere, confort I, decomandat, două băi, parchet, zugrăvit în calciu, faianță baie și bucătărie, cu gratii la geamuri, cu parter înalt, proprietate, telefon Alcatel, două boxe, bun pentru privatizare, negociabil. Telefon 250840.

■ Vînd apartament 3 camere, decomandat, 60 mp, orientat sud-est, et. 10, fără probleme cu terasa, cu boxă la subsol, bulevardul Independenței. Telefon 144989.

■ Vînd (schimb cu apartament 2 camere) apartament 2 camere, zona Podu Roș. Telefon 130573.

■ Vînd apartament, et. 1, str. Primăverii, la stradă (anexă), preț fix - 16 mil. lei. Telefon 134379.

■ Vînd apartament 2 camere, confort I, îmbunătățit, zona Zimbru, 12 mil. lei, negociabil. Telefon 160297.

■ Vînd casă, str. 13 Decembrie, Fălticeni. Telefon 030/444058.

■ Vînd apartament 2 camere, semidecomandat, confort I, mobilat, zona Metalurgie (Grădinari, lîngă cămine Tudor Vladimirescu). Relații la telefon 179161.

■ Vînd casă cu două camere și bucătărie, (grajd), în Tg. Neamț, comuna Timișești, sat Plăieșu. Telefon 163089.

■ Vînd spațiu comercial, amenajat ca magazin mixt și atelier de vulcanizare (cu toate aprobările de funcționare), 4 camere, magazie, grup sanitar, 142 mp, în sos. Bucium nr. 23, 18 mil. lei. Telefon 127460, între orele 8,00-16,00.

■ Vînd apartament 4 camere, recent zugrăvit în calciu, baghete, faianță, două balcoane închise, camere cu intrare separată, la etajul 9, zona Mircea cel Bătrîn. Telefon 120272.

■ Vînd apartament 2 camere, confort I, decomandat, balcon închis, faianță bucătărie, gresie și faianță baie, parchet, proaspăt renovat, telefon, telecablu, etajul 10, amplasat între Minerva și Zimbru; preț 12 mil. lei, negociabil. Telefon 163095.

■ Vînd (schimb) apartament 3 camere, cu telefon, telecablu, preț negociabil, bulevardul Dacia nr. 67, bl. DE 2, et. 3, ap. 1. Telefon 158867.

■ Vînd apartament 2 camere, decomandat, confort I, et. 3, zona Tg. Cucu, cu îmbunătățiri, mobilat sau nemobilat, telefon, TV cablu. Telefon 112241.

■ Vînd apartament 3 camere, decomandat, două băi, două balcoane mari, închise, telecablu, telefon, faianță, gresie, foarte bine întreținut (ipsoserie, calciu), Păcurari (vizavi de Poștă), poziție excepțională, preț negociabil. Telefon 167793.

■ Vînd casă cu 500 mp teren, în stradela I. Mironescu (Moara de Vînt). Telefon 220318.

■ Vînd apartament 3 camere, confort I, decomandat, două băi, balcon (10 m) închis, garaj la parter, boxă și alte dependințe, telefon și telecablu, în Nicolina II-CUG, preț 32 mil. lei. Telefon 123710.

■ Vînd apartament 3 camere, decomandat, din 1989, cu două grupuri sanitare, trei balcoane, faianță baie-bucătărie, calciu, ușă nouă, telefon Alcatel, cu 74 mp. Telefon 250326.

■ Vînd garsonieră, et. 1, balcon închis, telecablu, zona Gară, preț 10 mil. lei. Telefon 112090, interior 3127; sau 170818.

■ Vînd apartament 3 camere, vizavi de Club 20, et. 4, în calciu, cu parchet, faianță, al treilea rînd de geamuri, telefon, balcon închis. Telefon 150637.

■ Vînd în Bucium, pe șos. Bîrnova, casă nouă, cu teren 1200 mp (diverse), preț - 35 mil. lei; sau schimb cu apartament plus diferență în rate, variante. Telefon 251553.

■ Vînd (schimb cu garsonieră, zonele CUG, P. Roș) apartament 2 camere. Telefon 129533.

■ Vînd apartament 4 camere plus o cameră la subsol, în perfectă stare, cu posibilități pentru spațiu comercial, preț fix - 40 mil. lei. Telefon 168894.

■ Vînd apartament 3 camere, confort sporit, două băi, două balcoane, et. 3, în Dacia (la bulevard), vizavi de complex Dacia (Bicaz), vedere la stradă, în stația tramvai 5-6-10. Telefon 167085.

■ Vînd apartament 4 camere, ultracentral, în bloc Cina, două băi, calciu, gresie, faianță, balcon 16 m, cu vedere la bulevard, preț avantajos, 20 mii dolari, negociabil. Telefon 135771, după ora 9,00.

■ Vînd, urgent, apartament 3 camere, preț negociabil 10-12 mil. lei; sau schimb cu similar Constanța. Telefon 162863.

■ Vînd casă cu 3 camere plus hol, bucătărie exterioară, magazie, lumină electrică plus un hectar teren în jurul casei (arabil, vie, livadă), în sat Tungujei, comuna Țibănești, județul Iași. Telefon 252030.

■ Vînd apartament 3 camere, semidecomandat, parter, bloc la stradă, Podu Roș. Telefon 111921. (1136)

■ Vînd apartament 2 camere, str. Decebal nr. 14, parter, confort I, îmbunătățit, 46,70 mp. Relații la telefon 710742 sau 139250, după ora 17,00. (1728)

■ Vînd teren pentru casă la Valea Lupului, 1300 mp, preț informativ, 8000 mp, sau variante, mașină plus diferență. Telefon 165871. (336821)

■ Vînd apartament cu o cameră, zona Podu Roș, lîngă Bazar, 40 mp, în bloc nou, complet finisat, 5500 $, negociabil. Telefon 113761. (336836)

■ Vînd garsonieră, confort I, zona Frumoasa, preț negociabil. Telefon 221532. (336840)

■ Vînd casă în Țibănești, Iași. Familia Irimescu Ginuța-Zecime. (1773)

■ Vînd urgent teren construcție, cca 800 mp Țicău, preț informativ 2500 $. Telefon 124570, orele 18,00-22,00. (336870)

■ Vînd spațiu comercial (cedez contract) situat în incinta Gării Iași, în suprafață de 10 mp. Telefon 212226, după orele 18,00.

■ Vînd apartament 3 camere decomandate, confort I, et. 3, zona Tătărași, bloc turn; preț informativ - 21 milioane, negociabil; oferte serioase. Telefon 175559, dimineață pînă în ora 8,00 și după-amiază după ora 19,00. (339152)

■ Vînd 5000 mp teren intravilan, deosebit, la șosea, 3 km de Iași - CUG, posibilitate curent electric, curînd telefon, telecablu, gaz metan. Preț negociabil - 3000 lei/mp. Telefon 125795, seara.

■ Vînd apartament 4 camere, confort I, proprietate la Lunca Cetățuiei bl. 78 A, sc. B, et. 1, ap. 3, parchetat, la parter spațiu comercial. Relații la domiciliu. Preț negociabil. (1782)

■ Vînd apartament 2 camere, confort 1, cu îmbunătățiri, zona Podu Roș, și mobilă: dormitor, bucătărie. Telefon 139671, Focșani 037/623632. (339197)

■ Vînd 3000 mp teren, cu casă, grajd, apă în curte și în casă, vie, teren arabil în comuna Lețcani. Relații la familia Mardare Vasile, Mircea sau Mardare Gheorghe din Iași. Preț negociabil. Telefon 139932. (1855)

■ Vînd 4000 mp pămînt, cu 3000 lei mp negociabil, cu autorizație construcție casă. Telefon 162697. (339204)

■ Vînd apartament cu 3 camere, et. 1, confort 1, zona Zimbru, 9,5 milioane lei, negociabil. Telefon 126848. (339207)

■ Vînd apartament cu o cameră, et. 4, zona Canta, 5,5 milioane lei. Telefon 126848. (339206)

■ Vînd apartament 4 camere, et. 2, confort 1, decomandate, două balcoane, două grupuri sanitare, telefon etc.; 13,5 milioane lei. Telefon 126848. (339205)

■ Vînd apartament 3 camere, confort I, zona Palat, bun pentru birouri, cabinet medical. Telefon 126580, între orele 17,00-20,00. (339233)

■ Vînd în oraș teren bun pentru construcții, grădinărit, cu posibilități de apă, lumină, gaze (5000 mp), cartier Bejan. Preț negociabil. Telefon 126170. (339225)

■ Vînd teren construibil în sat Pietrărie. Relații la telefon 220086.

■ Vînd apartament 2 camere, decomandate, etaj II, telefon, vis-a-vis de Piața Nicolina. Relații la telefon 140200, după ora 19,00. (339243)

■ Vînd teren zona CUG, 5000 mp, preț negociabil. Relații la telefon 114868. (339244)

■ Vînd urgent apartament cu o cameră și anexe, conf. I, cu telefon și gaze la etaj I, în stațiunea Slănic Moldova. Telefon 032/137133, după ora 20,00. (339246)

■ Vînd teren cu vie, 2500 mp, lîngă Han "Trei Sarmale", cu toate facilitățile pentru construcție; preț 25.000 lei/mp, negociabil. Telefon 221379. (339308)

■ Vînd 1,5 ha teren arabil cu grîu, Aroneanu, 510 lei/mp, negociabil (vînd și în loturi de 5000 mp). Telefon 177572. (339311)

■ Vînd apartament 2 camere, confort I, et. 3, zona Tg. Cucu, cu îmbunătățiri recente (gresie, faianța, tîmplărie schimbată, zugrăvit recent, telefon, tv cablu). Preț 19,5 milioane. Telefon 112241. (339321)

■ Vînd apartament 2 camere, cu balcon, parter, vizavi de alimentara Olimp. Preț negociabil - 8 milioane. Telefon 132751.

■ Vînd teren construibil, 1000 m, lîngă Popasul Păcurari. Telefon 117061. (1877)

CUMPĂRARI

Cumpăr apartament conf. I, minim 2 camere decomandate, exclusiv parter și ultimul etaj, orice îmbunătățire adusă apartamentului este binevenită. Exclus zonele: Canta, Metalurgie, CUG, Dacia, Dancu.
Telefon 143673

■ Cumpăr certificate de proprietate. Reper tonetă roșie Autogară. (336884)

■ Cumpăr urgent acte Dacia 1310. Telefon 221019. (336898)

ÎNCHIRIERI

■ Închiriez garaj B-dul Independenței. Relații la telefon 214001. (336840)

■ Tineri serioși căutăm garsonieră sau apartament, preferabil cu telefon, preț acceptabil. Telefon 173757. (339174)

■ Închiriez 40 mp spațiu pentru depozitare sau pentru societate. Telefon 114662. (339190)

■ Închiriez cu contract de asociere sau vînd spațiu comercial, 46 mp, proprietatea societății, str. Canta 47B, parter. Telefon 124377, după ora 16,00. (339224)

■ Închiriez foarte convenabil spațiu pentru diferite activități, 170 mp, zona Cantemir. Telefon 130167. (339241)

■ Solicit pentru închiriere spațiu 50-100 mp cu apă curentă, eventual gaz metan pentru activitate de producție. Telefon 119346, orele 18,00-22,00.

SCHIMBURI

■ Schimb apartament 3 camere, parter, bloc la stradă, Podu Roș, cu apartament 2 camere sau garsonieră și diferență negociabilă (zonele Independenței, Centrul Civic). Telefon 111921. (1136)

■ Schimb apartament 2 camere în Brașov cu similar Iași. Telefon 032/133142. (1776)

■ Schimb casă ultracentral Iași cu apartament proprietate, et. I-II, ultracentral plus diferență, Iași. Telefon 037/625245, după ora 20,00. (336841)

■ Schimb apartament 4 camere, zona Gară cu două apartamente a două camere. Telefon 111459. (1842)

■ Schimb apartament 2 camere separate, pentru o garsonieră. Telefon 160053, orele 16,00-22,00. (339245)

DECESE

Cu adîncă durere anunțăm încetarea din viață a fiului și nepotului nostru
VENCU MATEI ANAND
Corpul neînsuflețit este depus la Biserica "Sfîntu Vasile". Înhumarea sîmbătă 15.04.1995, în cimitirul "Buna vestire", ora 14^{00}.
Dumnezeu să-l ierte și să-l odihnească în pace.

■ Familia Stupcanu, adînc îndurerată, anunță trecerea în neființă a celui care a fost un minunat soț, tată și bunic, GHEORGHE STUPCANU, din Pașcani. Înmormîntarea va avea loc în ziua de 14 aprilie 1995, orele 12,00. Corpul neînsuflețit se află depus la Biserica Sf. Voievozi. (339229)

Dintr-o lume lipsită de complexe, cinste și corectitudine a plecat, nu fără regrete, după o lungă perioadă de suferință, dragul nostru soț și tată
RUPANU MIHAI
Îl plîng îndurerați, soția Ecaterina și fiul Marius anunțînd totodată tuturor celor ce l-au cunoscut, că înmormîntarea va avea loc sîmbătă, 15.04.1995, la Cimitirul "Sf. Petru și Pavel", în capela căruia este depus și corpul, începînd cu ora 13,00. Odihnește-te în pace.

Cu sufletul plin de durere, Mihaela, fiică și Doru, ginere anunță trecerea în lumea umbrelor a celui care a fost un foarte bun tătic și socru
RUPANU MIHAI
în vîrstă de doar 57 ani, murind înainte de a-și vedea născîndu-se mult așteptatul nepot. Pentru noi vei rămîne mereu în memorie, dragă tăticule! Fie-ți țărîna ușoară!

■ Cu nemărginită durere, soția și nepotul anunță încetarea din viață a celui care a fost dr. PETREANU IONEL CORNELIU. Slujba religioasă va avea loc vineri, 14 aprilie, orele 13,00, la Biserica Sf. Teodor, iar înhumarea la cimitirul Eternitate. Nu-l vom uita niciodată!

CONDOLEANȚE

Colectivul firmei Open System este alături de familia VENCU ADRIAN la durerea pricinuită de dispariția tragică a fiului lor
MATEI ANAND.
Va rămîne veșnic în inimile noastre.

Familiile Lăzescu, Zamfirescu și Caluschi sînt alături de Adrian Vencu în aceste clipe triste prin care trece și transmit sincere condoleanțe celor îndoliați.

Prietenii de la "Nord-Est" sînt alături de Adrian Vencu în aceste momente de doliu, transmițîndu-i și pe această cale condoleanțele lor cele mai sincere.

Familia BIOLAN este alături de prietenii îndurerați de dispariția dragului lor fiu și nepot MATEI VENCU Dumnezeu să-l odihnească în pace.

Pioase condoleanțe distinsei noastre colege, doamna profesor Elsa Gheorghiu, pentru ireparabila pierdere suferită prin trecerea în eternitate a tatălui. Colectivul Centrului Internațional de Limbi Moderne.

Cadrele didactice și studenții Facultății de Drept din cadrul Universității Al. I. Cuza, profund îndurerați anunță încetarea din viață a distinsului și mult îndrăgitului profesor
Braunștein Berthold.
Imaginea neprețuitului nostru dascăl va rămîne veșnic în amintirea noastră. Dumnezeu să-l odihnească în pace.

Colectivul secției Paste, tura B, în cadrul S.C. PANGRAN S.A. este alături de colega lor DOBÂRCEANU TINCA la greaua pierdere suferită prin decesul fratelui și transmite sincere condoleanțe.

■ Regretăm dispariția bunului GICĂ STUPCANU, care, prin dăruirea, dragostea imensă și devotamentul față de cei dragi lui, a fost un exemplu de neuitat. Transmit sincere condoleanțe familiile Neughebauer. (339230)

■ Familia Palenciuc Florin și Rodica este alături de familia Diaconu Toni și Luci, greu încercată prin pierderea tatălui, om distins, de o aleasă noblețe. (339221)

■ Colectivul clasei a II-a C de la Liceul Teoretic "V. Alecsandri" Iași, împreună cu doamna învățătoare transmit sincere condoleanțe colegului Petraru Mihai pentru pierderea suferită prin decesul bunicului. (339307)

■ Familia Nerdeanu transmite distinsei familii Adrian Vencu sincere condoleanțe pentru ireparabila pierdere suferită. (339310)

■ Colectivul Serviciului PUPR din F.E. Iași transmite sincere condoleanțe colegei Maxim Lilia pentru pierderea tatălui. Dumnezeu să-l ierte. (339314)

■ Elevii clasei I B, mecanici-auto, de la Gr. Șc. C.M. nr. 2 Iași, împreună cu dirigintele transmit sincere condoleanțe d-lui Bordeianu Mihai pentru trecerea în eternitate a dragei sale mame. (1876)

■ Procurorii din județele Iași și Vaslui își exprimă compasiunea pentru pierderea ilustrului profesor dr. BERTHOLD BRAUNSTEIN, de la Facultatea de Drept Iași. Regrete eterne!

■ Colegii din cadrul filialei Iași - Regia "Apele Române" sînt alături de dl. ing. Dan Boiboreanu la greaua suferință pricinuită de pierderea mamei soacre. (339252)

■ Colegii din cadrul Regionalei Căi Ferate Iași - Atelierul de proiectare sînt alături de colega ing. Ortenzia Vieru în momentele grele pricinuite de pierderea tatălui, și-i transmit sincere condoleanțe. Dumnezeu să-l ierte!

■ Colegii din cadrul Regionalei Căi Ferate Iași - Atelierul de proiectare sînt alături de colega Alexandrina Bîrleanu în momentele grele pricinuite de pierderea cumnatei, și-i transmit sincere condoleanțe. Dumnezeu s-o ierte! (339247)

■ Colectivul clasei a VIII-a C de la Școala nr. 39 "George Călinescu" Iași este alături de d-na dirigintă Elena Rotundu în aceste clipe grele pricinuite de decesul tatălui și transmite sincere condoleanțe d-lui prof. Dumitru Rotundu pentru pierderea suferită de întreaga familie. (339301)

■ Cadrele didactice, personalul TESA și elevii Școlii nr. 39 "George Călinescu" transmit familiei prof. Rotundu Elena și Dumitru compasiune și înțelegere profundă pentru suferința și durerea prin care trec în aceste momente grele. (339302)

■ Familia Morariu Valerian este alături de bunii lor vecini și prieteni - familia Ilie Constantin - la marea durere pricinuită de pierderea tatălui și transmite sincere condoleanțe. (339304)

■ Colegii de serviciu de la S.C.A. Bucium transmit doamnei Moisei Eugenia condoleanțe pentru pierderea fratelui. (1871)

COMEMORARI

■ A trecut un an de la stingerea din viață a scumpei și iubitei noastre soții și mame VARTOLOMEI MĂRIOARA. Slujba de pomenire va avea loc sîmbătă, 15 aprilie, orele 12,00, la cimitirul Sf. Vasile. Dumnezeu să o odihnească în pace. (339318)

MULȚUMIRI

Ioan Racu, soț și familia Dulan mulțumesc din suflet rudelor, prietenilor, colegilor de servici, foștilor colegi de serviciu de la F.E. IAȘI, vecinilor, cunoștințelor, tuturor celor care prin prezență, flori, telegrame, au fost alături de noi în aceste momente grele, la trecerea în neființă a celei care a fost SOFIA RACU Dumnezeu să o odihnească în pace

PARTIDUL SPORTIVILOR ȘI SUSȚINĂTORILOR DIN ROMÂNIA IAȘI
mulțumește pe această cale tuturor celor care s-au implicat alături de noi pentru buna desfășurare a cantonamentului echipei de baschet, divizia A, Politehnica Iași:
COCA-COLA,
PANGRAN,
TAMAZ FRIGO-CARNE,
MOTEL AROMA VIILOR,
AVICOLA TG. FRUMOS.
Mulțumim totodată și bioenergeticienei CEBAN LUDMILA, pentru tratamentele efectuate jucătorilor pe timpul cantonamentului.
Anunțăm toți iubitorii sportului, în special al baschetului feminin că în perioada de 3-6 mai 1995 va avea loc turneul final pentru promovarea echipei Politehnica Iași în divizia A, la Sibiu.

OFERTE SERVICII

M.V.D.
FIRMĂ SPECIALIZATĂ ÎN CONSULTING
ASIGURĂ
■ constituirea S.C. cu capital românesc și mixt (SRL, SNC, SA) în regim de urgență; înregistrarea la Administrația Financiară, cod fiscal; ■ obținerea avizului de funcționare de la Primăria Iași; ■ constituire (înregistrare) filiale; ■ acte adiționale, mențiuni (lărgirea obiectului de activitate, asocieri, retrageri, cesiuni, majorări capital, puncte de lucru, radieri, dizolvări societăți). Hotel "UNIREA", camera 107. Telefon **212299**, orele 10,00-20,00.

AFINVEST
Telefon 129877, 139710
NOI VĂ SPUNEM PRIMII BUNĂ DIMINEAȚA!
Puteți avea **MONITORUL** - ziarul Dvs. preferat, la prima oră.
Acest serviciu modern este asigurat **gratuit**, la domiciliu, numai prin firma
AFINVEST

SERVICII MEDICALE MOBILE
(asistență medicală la domiciliu; consultații medicale; prescriere de rețete în regim compensat; recomandări și investigații paraclinice; tratament de urgență; asigurarea transportului și internării în caz de necesitate; oferim, de asemenea, servicii de infirmerie la domiciliu).
Sunați la telefon **113130/569**, zilnic, între orele 7,00-23,00.
"CORPO-SAN" *vă ajută!*
Clienții noștri se pot abona la serviciile medicale pe care le oferim, contra unei taxe foarte convenabile.

Traduceri impecabile - toate limbile de circulație, inclusiv acte notariat. Telefon 143023.

TURISM EXTERN
● FRANȚA-GERMANIA
München - Paris - Chanbery
20 mai - urgent și 7 iunie
● GRECIA
Atena - 21 mai
● FRANȚA-SPANIA - ANDORRA - 1 iulie
SĂRBĂTORILE DE PAȘTE
● Mănăstirile Agapia și Varatic 22-23 aprilie (autocar) - 5650 lei
● Schitul Rarău cazare Hotel "Rarău" 22-24 aprilie - 10480 lei
28 aprilie - 1 mai
● COSTINEȘTI
● CAP AURORA
● DELTA DUNĂRII
● IZVORUL MUREȘULUI
● BUȘTENI
EXPEDIȚII MONTANE
Munții RILA (vf. Musala 2925m) 25 mai - 52500 lei
AGENȚIA DE TURISM TOTEM
Casa Studenților
Iași, tel 032/110724

Legalizăm traduceri din/în limba engleză la jumătate din prețul pieței (2.500 lei/pagină). Birou de traduceri - Cuza Vodă 38 (lîngă Maternitate), tel. 112201.

Doriți să aveți o siluetă frumoasă?
Practicați gimnastica de întreținere fitness și stretching la Cabinetul **FITNESS**, prof. IRIS BĂDIU. Relații la telefon 132889.

Reparații frigidere și instalații frigorifice. Deplasări la domiciliu. Lucrări garantate, prin
SC POLAR SERVICE SRL Iași
Telefon 220859

ROENTER LTD
oferă servicii pentru:
■ înființarea (dizolvare) SC, filiale, sucursale, reprezentanțe
■ acte adiționale, mențiuni
■ avize de funcționare SC
Reducerea comisionului cu 20% pe perioadă limitată.
Vă așteptăm între orele 10,00-20,00, Hotel TRAIAN, ap. 123, del. 212335.

■ Inginer atestat la firmă de prestigiu, ofer service (reparații) televizoare color, cazuistică diversă. Telefon 252909. (42113)

■ Lucrez plăpumi și saltele. Telefon 160561. (336241)

■ Specialist în reclamă! Doriți sporirea vînzărilor firmei dumneavoastră? Doriți ca firma dumneavoastră să iasă din anonimat? Telefonați la 164457, după ora 18,00. (336342)

■ Moară de porumb pentru făină grisată cu program 7,00-16,00, uium numai 10, la 300 m de la gară spre Podul de Piatră pe stînga, urmăriți indicatoarele. Telefon 143493. (336397)

■ Transport marfă cu camion de 7 t pe orice distanță. Telefon 114367. (336607)

■ Electrician autorizat repar aparatură electrocasnică și execut și repar instalații electrice interioare. Relații la telefon 270909, 115330.

■ Cursuri gratuite pentru inițierea în trezirea energiei vitale KUNDALINI din ființa umană. Relații și înscrieri la telefon 116214. (336806)

■ Execut orice fel de lucrări pe mașină de scris sau calculator. Telefon 139314, zilnic, după ora 17,00.

■ Ingineri, reparăm televizoare. Telefon 149007.

■ Execut piese ornamentale din ipsos (draperii, baghete, rozete) deosebite, la cele mai mici prețuri. Telefon 221646.

■ Emigrare, muncă Canada. C.V. la C.P. 2011 Iași. (1789)

■ Profesor de limba română meditez eficient copii clasele V-VIII și pentru admiteri. Telefon 174234. (339162)

■ Facilitez cumpărarea de autocamioane și autotiruri din Germania. Se asigură viză. Telefon 170405. (339188)

■ Inginer, repar televizoare color și alb-negru. Sonor E. Nova. Telefon 128356.

■ Caut studentă pentru traduceri din limba latină în limba română. Telefon 143697, după ora 20,00. (339235)

■ Medic primar ofer consultații permanente la domiciliul copilului. Telefon 251117; 232807. (1703)

■ Execut pantaloni damă/bărbați, fuste etc., calitate ireproșabilă, rapid. Telefon 173075. (1880)

■ Efectuez lucrări de dactilografie, 500 lei/pagina. Telefon 173075. (1879)

LOCURI DE MUNCĂ

LUCKY INTERNATIONAL SRL
ANGAJEAZĂ PERSONAL PENTRU SALOANELE DE BINGO ASTFEL:
● pentru SC SCALA SRL IAȘI
- FETE, vîrsta 18-27 ani
● SC TURIST SA PAȘCANI
- FETE, BĂIEȚI și SECRETARĂ.
Relații zilnic, între orele 11,00-15,00, la telefon **146723**

Banii te ajută să-ți îndeplinești visele!
AFINVEST **te ajută să cîștigi!**
Dacă ești
-dinamic
-inventiv
-loial
vino în echipa noastră!
Avem nevoie de tine, pentru că mulți oameni au nevoie de noi!
Te așteptăm la tel. 139710, 129877 sau la Clubul CFR.
Gîndește-te! Împreună vom reuși!
AFINVEST
NOI VĂ SPUNEM PRIMII "BUNĂ DIMINEAȚA"

■ Angajăm fete pentru activitate de fast-food. Cerem seriozitate, garanție materială, cerere și autobiografie la magazinul LED FORCE din strada Cuza Vodă nr.1. (339168)

■ Centrul Regional de Transfuzie Iași, str. N. Bălcescu nr. 21, telefon 112091, angajează prin concurs: infirmieră. Concursul va avea loc la data de 27.04.1995. Solicitanții vor depune pînă la data de 21.04.1995 un dosar cu următoarele acte: cerere de înscriere; copie după actul de identitate; fișă medicală; curriculum vitae; copie după cartea de muncă, cap. VI sau IX; recomandare de la ultimul loc de muncă. Condiții: domiciliul stabil în municipiul Iași, studii - școala generală; vîrsta maximă 30-35 ani. Relații suplimentare la sediul unității din strada N. Bălcescu nr. 21. (339240)

■ S.C. KEN KEN S.R.L. angajează contabilă cu studii superioare. Relații la sediul firmei, str. Sf. Lazăr nr. 49 (lîngă Tipografia Dosoftei).

FELICITĂRI

Chiar dacă viața nu este așa cum ți-o dorești, chiar dacă cei pe care îi iubești, din cînd în cînd ți-au făcut vreo supărare, nimic și niciodată nu va putea egala respectul și dragostea ce ți-o purtăm. Pentru
GICU COȚOFEI
LA MULȚI ANI!
la cei 50 ani, îți urează copiii Gina, Vasile și nepoțelul Ștefănel.

■ Pentru Constantin Iacob la împlinirea celor 53 ani, multă sănătate și "La mulți ani" din partea soției, copiilor, ginerelui, norei și a nepoatelor Cristina și Mădălina. (339309)

■ Doamnei contabil-șef Paula Breaur, cu ocazia aniversării zilei de naștere, cele mai sincere felicitări din partea întregului colectiv al Direcției Difuzării Filmelor. Multă sănătate și "La mulți ani"

■ Elenei -Cristina Florea, la sărbătorirea frumosei vîrste de 15 ani, calde felicitări și baftă la examene! La mulți ani fericiți din partea urioarei Dana -Cătălina

■ Pentru Elenea-Cristina Florea, care-și sărbătorește a 15-a primăvară a vieții, "La mulți ani" cu toată dragostea, din partea părinților.

PIERDERI

■ Pierdut cățelușă metis Teckel, neagră, talie foarte mică. Ofer recompensă. Telefon 110023. (339187)

■ Pierdut joi, 6 aprilie, zona IMF, permis de conducere pe numele Mântescu Dan și certificat înmatriculare Dacia nr.01-BC-ZMV. Ofer recompensă substanțială. Relații la telefon 179931. (339249)

■ Pierdut decizie pensie pe numele Elena Pichiu. O declar nulă. (339319)

LICITAȚII

BANCA AGRICOLĂ Iași și SC AZICOM Tansa
vinde la LICITAȚIE
● 4 grajduri
● 2 magazii cereale
● 1 pătul acoperit cu țiglă
● sediu administrativ
● diferite binale
● 0,650 mc cherestea - proprietatea SC AZICOM Tansa.
Licitația va avea loc la sediul Băncii Agricole Țibănești, în ziua de 18.04.1995, ora 10,00.

IULIUS SRL
organizează în data de **17 aprilie 1995**, **LICITAȚIE PUBLICĂ** pentru vînzarea activului - spațiu comercial - în suprafață de 119,5 mp, situat în Piatra Neamț, str. Cozia, bl. O1, parter. Condițiile de participare a ofertanților sînt înscrise în caietul de sarcini, care poate fi procurat de la adresa spațiului,
Informații la telefon 032/211822 și fax 032/211821.

TEHNOTON SA IAȘI
Calea Chișinăului 43 anunță vinderea prin LICITAȚIE PUBLICĂ a următoarelor mijloace fixe:
● mașină injecție Kuassy 160O
● strunguri automate și normale ● mașini de rectificat, prese, etuve, cuptor sinterizare
● mobilier industrial (birouri, dulapuri metalice, rafturi, stelaje).
Licitațiile au loc în fiecare joi, ora 10,00 la sediul societății. Lista completă, prețurile și informații privind înscrierea la licitație se pot obține la tel. **232221**, interior 178 sau **233900.**

SC TRIMEC SA Iași,
șos. Chișinăului km. 1, tel. 132643, fax 137520
scoate la vînzare prin licitație publică următoarele mijloace fixe:
- autoturism OLTCIT
- autobasculantă RD 8135
- autobasculante RD19215
- autocamioane 6.5-10 tone
- autodube transport mixt RD 10215
- autobetoniere 5.5 mc
- autocisternă 10 tone
- autospeciale
- remorci auto 6.5 tone
- buldozere S 1500
- excavator S 603
- excavator S120
- încărcător Wolla
- automacarale 10-12.5 tone
- macarale pe pneuri 10-12.5 tone

Licitația are loc la sediul unității în fiecare miercuri ora 10,00, începînd cu data de 12.04.1995.

SC TRIMEC SA Iași
- șos. Chișinăului km.1
Tel. 132643, Fax 137520,
scoate la licitație pentru închiriere spațiu pentru depozitare carburanți pe teren limitat.
Licitația va avea loc în data de 26.04.1995 la sediul unității.

DIVERSE

Stațiunea de cercetare și producție viti-vinicolă Iași, cu ocazia sărbătorilor de primăvară, în perioada 13-30 aprilie 1995 reduce prețul de livrare a produselor proprii cu 5.5-10%.

S.C. DEMOCRATIS S.R.L IAȘI
anunță deschiderea unor cursuri de tratamente zilnice în domeniul bioenergiei - parapsihologiei, avînd ca medic pe renumita doctoriță d-na CEBAN LUDMILA.
Menționăm că cei care doresc să urmeze aceste tratamente, care vor avea loc atît dimineața cît și după-amiaza, în funcție de posibilitățile eventualilor pacienți, se pot adresa la telefoanele cu nr. 127092 sau 230970, între orele 8^{00} - 15^{30}.
Pensionarii și șomerii beneficiază gratuit de cîte o ședință pe săptămînă.

Viitorul vi se pare nesigur!
Este momentul să intemeiați propria dvs. afacere. Veți afla cum, dacă expediați acest talon și adresa dvs. la: "Idei de Afaceri" - Fast Business, OP 54, CP 46, București.(M5)

UNIVERSAL RX
oferă din stoc:
DISCHETE
3M
și foi adezive pentru notițe
POST IT
Vă așteptăm zilnic la sediul nostru din str. G. Ureche nr. 3.
Tel./fax 112058.

Casa de Cultură a Sindicatelor Iași face înscrieri la **ȘCOALA SUPERIOARĂ DE SECRETARIAT** pentru pregătirea în specialitatea secretariat-asistență managerială.
Se studiază:
● Tehnica activității de secretariat
● Stenodactilografie
● Limba engleză
● Elemente de contabilitate
● Utilizarea P.C.-urilor în activitatea de secretariat
Durata cursului este de 4 luni, în regim intensiv, cîte 20 de ore pe săptămînă, între orele 16.00-20.00.
Se pot înscrie bacalaureați și absolvenți de învățămînt superior.
Absolvenții vor primi diplome recunoscute, eliberate de Centrul de Pregătire Postliceală și Postuniversitară al Ministerului Culturii.
Informații la tel. **135158**

SEBA INDUSTRIAL GROUP S.A.
vă invită să participați la **EXPOZIȚIA** cu vînzare care are loc în perioada 17-19 aprilie 1995 la Universitatea Tehnică "Gheorghe Asachi" Iași, Sala Pașilor Pierduți.
Vă oferă:
- Scule pentru prelucrat lemnul import ITALIA;
- Abrazive import AUSTRIA
- Aparatură electronică portativă ELTOS-Bulgaria;
- Camere de uscat lemnul COPCAL-ITALIA
- Instalații rapide de uscat lemnul MASPEL-ITALIA
- Mașini de prelucrat lemnul Italia.

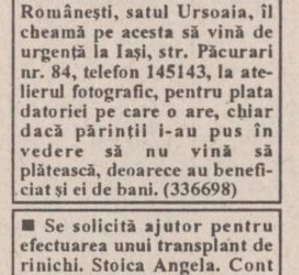

■ Carmen Elena Florescu, din Iași, str. Păcurari, bl. nr. 64, sc. B, parter, concubina lui Ursu Mihai din comuna Româneşti, satul Ursoaia, îl cheamă pe acesta să vină de urgență la Iași, str. Păcurari nr. 84, telefon 145143, la atelierul fotografic, pentru plata datoriei pe care o are, chiar dacă părinții i-au pus în vedere să nu vină să plătească, deoarece au beneficiat și ei de bani. (336698)

■ Se solicită ajutor pentru efectuarea unui transplant de rinichi. Stoica Angela. Cont în lei: 45970309 BASA Iași; cont în $: 47970342300 BASA Iași; cont în DM: 47970-342301 BASA Iași. (1844)

MATRIMONIALE

Asistentă medicală 42 ani, 1,65-65 kg, văduvă, fără copii, cu apartament, fizic plăcut, serioasă, doresc cunoștință pentru căsătorie cu ofițer SRI sau poliție, 43-48 ani.

Tel. 031/511678

ULTIMA ORĂ

CUMPĂRĂRI

■ Cumpăr apartament 2-3 camere, confort I, decomandat, exclus parter și ultimul etaj, zonele Păcurari, Nicolina, Tătărași. Ofer 7-9 milioane. Telefon 137594, orele 8,00-15,00. (339328)

DECESE

Diana și Corneliu Antonescu anunță cu adîncă durere trecerea în neființă a celei care a fost o distinsă și neprețuită mamă și soție
profesor MARIA ANTONESCU
Nimic nu va putea umple golul lăsat în inimile noastre. Înmormîntarea va avea loc în ziua de 15 aprilie 1995, ora 12, la cimitirul Eternitate

CONDOLEANȚE

Familiile I. Seceleanu și C. Gavrilescu sunt alături de Corneliu și Diana Antonescu în aceste clipe de grea încercare, pricinuite de trecerea în neființă a distinsei **profesor MARIA ANTONESCU** Va rămîne veșnic în amintirea noastră!

Familia Ivănescu Mihai exprimă profundul regret pentru trecerea în neființă a celei care a fost profesor Maria Antonescu și este alături de Diana și Corneliu în aceste clipe grele. Nu o vom uita niciodată!

Familia Mitu este alături de familia Vencu la suferința deosebit de grea, pricinuită de moartea prematură a scumpului lor fiu MATEI ANAND VENCU

Sîntem alături de Lili și Dick Vencu la durerea pricinuită de dispariția neașteptată a fiului lor MATEI ANAND VENCU Prietenii de la RADIX.

Familia Mardarasevici este alături de Lili și Dick la greaua încercare pricinuită de moartea prematură a iubitului lor fiu, cel ce a fost MATEI ANAND VENCU Dumnezeu să-l ierte!

■ Elevii clasei a V-a F de la Școala "Nicolae Iorga" sînt alături de doamna dirigintă Saucă Maria la greaua suferință prin care trece întreaga familie și transmit întreaga lor compasiune.

■ Familiile T. Mihai, L. Iordăchescu și M. Vasilache sînt alături de familia Victor Saucă în aceste grele momente. (339324)

■ Catedra de Educație Fizică de la Școala "Nicolae Iorga" transmite colegei lor Maria Saucă condoleanțe pentru încercarea prin care trece întreaga familie. (339225)

FELICITĂRI

LA MULȚI ANI!
Cu ocazia zilei de naștere, colegele de serviciu urează dragei lor colege
ILIE GETA
un călduros "La mulți ani" alături de cei dragi

SERVICII

■ Transport marfă cu autoizotermă 2 t, local și în țară. Decontare legală, convenabil, seriozitate. Telefon 133090. (1882)

LOCURI DE MUNCĂ

■ Primăria Municipiului Iași anunță un concurs în data de 28 aprilie 1995, ora 10,00 la sediul instituției, pentru ocuparea următoarelor posturi la Biroul urmărirea încasării chiriilor: 1 post referent - studii medii; 1 post de inspector - studii superioare, Facultatea de științe economice. Relații, bibliografia, documentația necesară se dau la serviciul personal-salarizare, camera 24.

Angajăm agenți comerciali, fete sau băieți, pentru distribuirea produselor HARIBO, MAOAM, KRONEN. Relații si interviu, duminică, 16.04.1995, la magazinul "Opinia" (parter), ora 10.00

DIVERSE

■ Ofer pașaport pentru schimb valutar. Telefon 210805. (339332)

AGENDA OMULUI DE AFACERI

PC - AMI
● CALCULATOARE
● IMPRIMANTE
● SOFTWARE
- contabilitate
- proiectare construcții
● SERVICE SISTEME DE CALCUL
B-dul Copou nr. 4, tel. 032/144718, 211745

ALFA CIVIC
scule, dispozitive, unelte, accesorii BOSCH
Tel. 032 / 137613

NEST SRL
distribuie ceasuri elvețiene originale
Str. Florilor nr. 2, tel. 213525

TOFAN GRUP SA
Filiala Iași
comercializează anvelope și camere auto
Str. Ghica Vodă 1B (demisol), tel. 114782
Contact: Cornel Arcip, Director

AVATTI ELECTRONICS
comerț produse electronice
Tătărași nr. 60-62, tel. 174054
Contact: Liana Bărbulescu, Cătălina Lehăduș

Agenția pentru servicii de mariaj
DUET
asigură totalitatea serviciilor necesare organizării unei nunți
B-dul Ștefan cel Mare și Sfînt, bl. B2, parter, tel. 147165
Contact: Doina Filipescu, administrator

MOLDROM SA
import - export
materii prime, laminate din oțel și materiale de construcții
Str. Tătărași nr. 57, tel./fax 173025, 172799, 270499
Contact: Constantin Badea, Director executiv

UNIVERSAL RX GROUP
tehnică de calcul
Str. Grigore Ureche nr. 3, tel./fax 112058
Contact: Boris Constantin, Director

CASA ITALIANĂ CARINA
comercializează îmbrăcăminte de damă de lux, lenjerie intimă de lux, încălțăminte femei, încălțăminte sport
Str. V. Alecsandri nr. 8, telefon 211198

NATIONAL PROTGUARD
Filiala Iași
servicii de pază și protecție
Str. Hotel Unirea camera 1204, tel. 117105, 211463
Contact: Iulian Florea, Director economic

FRAROM SA
comercializează produse electronice, cosmetice, aparatură casnică, confecții
B-dul Independenței, tel. 112122, 112180
Contact: Ioan Golovcenco, Director

IIRUC Sucursala Moldova
tehnică de calcul (calculatoare, imprimante) cîntare electronice, case de marcat, mașini de scris
Str. Gavril Muzicescu nr. 10, tel. 144745, 147359

DIN TELEFOANELE, SCRISORILE ȘI AUDIENȚELE ZILEI

Responsabilitatea asupra informațiilor publicate la rubricile "Din scrisorile , telefoanele și audiențele zilei" și "Ultimul vagon poștal" revine reclamanților. Scopul acestor două rubrici este de a asigura un dialog între cititori și reprezentanții principalelor instituții publice. Semnatarii scrisorilor sînt rugați să folosească un limbaj decent și să nu facă acuzații nejustificate.

■ "Program educativ" în autobuz

Un redactor de la agenția de presă Nord-Est a fost martor la actele reprobabile ale unui conducător auto de la RATC, de pe autobuzul înmatriculat IS-02-CCP (255/8630), care circula pe ruta 28. În după-amiaza zilei de 12 aprilie a.c., cînd aglomerația pe mijloacele de transport e mare, șoferul autobuzului, pentru că ușile nu se închid cînd este lume pe scară, înjura copios și azvîrlea tot felul de invective (cel mai inofensiv a fost "maimuțe") la adresa călătorilor ce doreau să urce. A refuzat să se legitimeze, dar pentru lecția lui de "bunăcuviință" credem că poate fi identificat de către cei în drept să o facă de la RATC pentru a fi sancționat. Asta pentru că tot ne-a asigurat domnul director Cuza într-o scrisoare sosită la redacție că s-a instituit o campanie de educare în spiritul civilizației și bunului simț a personalului ce lucrează pe mijloacele de transport în comun.

■ Grija pentru igiena alimentelor

Un cititor ține să abordeze problema respectării normelor igienice în cazul alimentelor ce sînt expuse pe tonetele răspîndite peste tot în municipiu. Astfel, adeseori vedem zahăr, orez sau măsline expuse în vrac, neprotejate de praf și, în curînd, de muște. Se întreabă cititorul nostru: cine ar fi îndreptățit să pună ordine în această problemă, mai bine zis cine ar avea atribuția aceasta? Organele de poliție și gardienii susțin că nu e treaba lor. A dorit să pună această întrebare directorului Oficiului pentru Protecția Cumpărătorilor, într-o emisiune la postul TV Tele-M, dar moderatorul respectiv a uitat să o transmită interlocutorului său. Poate că prin intermediul ziarului va căpăta răspunsul așteptat.

■ Adunarea generală a M.R.R.

Filiala Iași a Mișcării pentru Regatul României își invită membrii și simpatizanții să participe la adunarea generală ce va avea loc sîmbătă, 15 aprilie, de la ora 11,00, la sediul din strada Elena Doamna 37 (Alianța Civică).

■ Datorii neachitate

Andrei Țuțu, din Iași, strada Radu Vodă 10, bloc 767, sc. B, etajul III, ap. 16, a vîndut la 27 septembrie 1994, cu înscris de mînă, semnat și de doi martori, un autoturism Dacia 1300 contra sumei de 800 mii lei lui Iancu Florin din Huși, lucrător de poliție. Acesta a plătit un avans de 140 mii lei, așa cum se menționează pe verso la procesul-verbal încheiat, iar restul urma să-l achite pînă la 23 decembrie 1994. A uitat însă să-și onoreze angajamentul, deși a fost căutat de Andrei Țuțu de multe ori. L-a tot amînat, fie pe motiv că a fost bolnav și internat în spital, fie că a avut de suferit în urma unui accident. Pe scurt, a rămas în continuare bun de plată. Andrei Țuțu, care a acceptat această tranzacție, este îngrijorat că va rămîne păgubaș, mai ales că unii colegi ai cumpărătorului i-au spus că acesta ar avea și alte încurcături financiare și că e posibil să fie mutat disciplinar. Demersul creditorului la ziar este menit să atragă atenția la ce se poate întîmpla cînd vînzătorul are prea mare încredere în cumpărător.

■ Premii pentru bursa "Ion Aurel Stoica"

Fundația culturală Renașterea Română împreună cu Inspectoratul Școlar Județean vor acorda premii elevilor ce au obținut bursa "Ion Aurel Stoica". Festivitatea va avea loc în ziua de 15 aprilie a.c., ora 12,00, la Liceul de Informatică Iași.

■ Relația cetățean - dispecer

În noaptea de 7/8 aprilie 1995, pe la ora 22,00, în zona străzii Puskin s-a întrerupt alimentarea cu energie electrică. Stan Valeriu a telefonat la RENEL, dispecerul de serviciu (o femeie) l-a asigurat că se lucrează în zonă și în curînd va fi din nou lumină. Nu a fost așa, încît pe la ora 2 noaptea apelul s-a repetat. Aceleași asigurări și scuze că pana de curent respectivă este greu de remediat. A doua zi, pe la ora 7,00, la un alt apel telefonic (alimentele din frigidere erau în pericol să se altereze), noul dispecer nu a confirmat că ar avea vreun mesaj de la colega de noapte și a afirmat că noaptea nu se remediază defecțiuni la rețea. Pe la ora 9,00, în str. Pușckin a a venit echipa care după cîteva minute, a reparat defecțiunea. Stan Valeriu, care ne-a scris despre această întîmplare, se întreabă: ce interes a avut dispecerul de noapte să-i asigure că se lucrează, din moment ce nu era adevărat?

■ Actualitatea în catren

Capetele luminate din PSM, PRM și PUNR nu mai contenesc de un timp cu criticile adresate aliaților din PDSR și amenință că își vor retrage sprijinul acordat Guvernului Văcăroiu dacă nu li se îndeplinesc doleanțele, adică scaune ministeriale. În această problemă am și eu ceva de spus în catrenul:

Îi fac Guvernului figura
Schimbîndu-și tactica în totul:
Retrag azi sprijinul cu gura
Și îl mențin pe cel cu votul.

Constantin IURAȘCU

Premiere cinematografice (14-20.04.1995)

Două filme americane pentru copii și tineret

Tina Majorino și Tory, leul de mare, în "Andre"

"Andre"

Producție a studiourilor "Columbia Pictures", SUA, 1994.

Scenariul: Dana Baratta, după cartea "O focă numită Andre" de Harry Goodridge și Lew Dietz. Regia: George Miller.

Cu: Keith Carradine (Harry Whitney), Tina Majorino (Toni Whitney), Chelsea Field (Thalice Whitney), Keith Szarabajka (Billy), Shane Meyer (Steve), Aidan Pendleton (Paula). În rolul titular: Tory, leul de mare.

Distribuitor: Guild Film Romania.

Un nou film care tratează problema legăturii indestructibile dintre om și natură, în sensul protecției a tot ceea ce înseamnă viață, pe pămînt, al păstrării intacte a mediului înconjurător. Andre este o focă foarte nostimă și inteligentă, care, atunci cînd nu era decît un pui părăsit de părinți, a fost găsită de Harry Whitney, administratorul portului Rockport, și a fost crescută de familia lui. Singura care-i acordă micului Andre toată atenția și dragostea sa este Toni, fata cea mică a lui Harry Whitney. Între Toni și Andre se naște o mare afecțiune, timp de doi ani ei fiind nedespărțiți. Știind că Andre trebuia să petreacă iernile în Sud, pentru a evita climatul aspru din ținutul portului Rockport, familia Whitney face repetate încercări de a-i reda libertatea, însă Andre refuză să îi părăsească. Rockport și Whitney au devenit casa și familia ei, iar Toni îi este cea mai apropiată și mai dragă ființă. În cele din urmă s-a găsit o soluție convenabilă: Andre să fie adăpostită, în timpul iernii, într-un acvariu special din Boston, iar primăvara și vara, să și le petreacă, în libertate, alături de Toni, în Rockport.

"Filmul povestește modul în care foca Andre schimbă viața familiei Whitney și influența pe care o exercită asupra întregului oraș" spune regizorul George Miller. "Scenariul dă o atenție deosebită lui Toni, fiica cea mai tînără, în interpretarea Tinei Majorino, care nu are prieteni la școală. Dar prin prietenia sa cu Andre, dobîndește încrederea în sine și își găsește locul în lume." "Cred că povestea este interesantă, iar filmul e amuzant și plăcut" susține Keith Carradine, interpretul lui Harry Whitney. "Există o legătură trainică între om și natură, iar supraviețuirea noastră depinde de conservarea intactă a naturii în sălbăticia ei firească. Cred că acesta este mesajul pe care trebuie să îl transmitem lumii întregi și aceasta este tema filmului cu cea mai mare rezonanță, sper, în sufletul spectatorilor."

"Street Fighter - Ultima bătălie"

("Street Fighter - The Ultimate Battle")

Producție a studiourilor "Columbia Tristar", SUA, 1994.

Scenariul și regia: Steven E. De Souza.

După seria de jocuri pe computer și benzi desenate "Street Fighter II".

Cu: Jean Claude Van Damme (Comandantul William Guile), Raul Julia (Generalul M. Bison), Ming-Na Wen (Chin-Li Zang), Kylie Minogue (Cammy), Robert Mammone (Carlos Blanca), Damien Chapa (Ken Masters), Byron Mann (Ryu Hoshi), Wes Studi (Viktor Sagat).

Distribuitor: Guild Film Romania.

Jean Claude Van Damme în rolul comandantului W. Guile

Un thriller ce-și derulează palpitanta acțiune într-o zonă fierbinte a unui conflict armat declanșat de un general paranoic, undeva, într-o țară fictivă din sud-estul Asiei. Chiar dacă personajele și evenimentele prezentate sînt imaginare, orice asemănări cu tirani și războaie din zilele noastre nu sînt deloc întîmplătoare. Steven De Souza, care își face cu acest thriller debutul ca regizor, este unul din cei mai buni scenariști de filme de acțiune de la Hollywood. Printre filmele pentru care a scris scenariile se numără: "48 Hrs.", "Bătălie disperată", "Bătălie disperată 2", "Beverly Hills Cop III. Altă distracție, același caraliu" și "The Flintstones. Noi aventuri în Epoca de piatră".

Pentru "Ultima bătălie", Steven De Souza s-a inspirat din jocul video "Street Fighter", preluînd o serie din eroii acestuia, dar situînd acțiunea în presupusa țară asiatică Shadaloo, unde agresivul general M. Bison a ajuns la putere și opune rezistență forțelor pacifiste ale Națiunilor Unite. După șapte luni de război civil în Shadaloo, generalul M. Bison e pe cale să extindă conflictul prin luarea ca ostateci a 63 de muncitori ai Națiunilor Unite. Dacă nu i se plătesc 20 de miliarde de dolari în 72 de ore, ostatecii vor fi executați. Cel care primește misiunea de a salva ostatecii și de a-l anihila pe Bison este colonelul William F. Guile întruchipat de Jean Claude Van Damme. Îndrăgitul superstar are prilejul să combine, încă o dată, talentele sale de actor și de practicant al artelor marțiale, într-o prestație plină de farmec și virtuozitate. Pentru a spori atractivitatea și viabilitatea acțiunii, filmul a fost turnat în 35 de locuri diferite și pe 18 platouri, cu tehnici computerizate de ultimă oră, folosind decoruri, costume, un impresionant arsenal sofisticat, care imprimă întregului spectacol o pronunțată tentă futuristă.

Noutăți la Teatrul "Luceafărul"

După ce a prezentant nu mai puțin de patru premiere în primele trei luni ale anului - ***"Lizuca și Patrocle"*** după M. Sadoveanu, ***"Micul prinț"*** după Saint Exùpéry, ***"Crăiasa fără cusur"***, după G. Călinescu și ***"Alba ca Zăpada"***, de Eduard Covali - ***Teatrul "Luceafărul"*** anunță alte noi reprezentanții în premieră. De această dată este vorba de ***spectacole pentru tineret:*** au intrat în repetiție piesele ***"Victimele datoriei" de Eugen Ionescu*** (regia - Cezarina Udrescu, de la Academia de Teatru și Film București) și ***"Pluta morții" de H. Mueller*** (regia, Luminița Anton, ATF București). În pregătire, sub semnul centenarului ***V.I. Popa "Sfîrlează cu fofează"*** (regia Constantin Brehnescu) și ***o nouă piesă de Matei Vișniec, în premieră pe țară*** (regia, Mihai Lungeanu). În luna iunie se va desfășura cel dintîi festival teatral cu caracter național organizat la Iași: ***"Reuniunea tinerilor regizori"***. Și-au anunțat pînă acum participarea ***Teatrul "Bulandra" București, Teatrele din Arad și Tg. Jiu, Teatrul de buzunar din Chișinău*** și, desigur, ***Naționalul ieșean*** și teatrul gazdă a competiției, ***"Luceafărul"***. Peste cîteva zile va fi lansată cea dintîi casetă audio dintr-o serie de ***"povești nemuritoare": "Ivan Turbincă"***, după Ion Creangă, realizată de colectivul Teatrului "Luceafărul", împreună cu o firmă specializată ieșeană.

CARNETUL ZILEI

✝ Sf. Martin Mărt. ep. Romei; mc. Tomaida

-1 – 10° C VREMEA

■ Vremea se menține rece pentru această perioadă. Cerul va fi noros la acoperit, iar temporar se vor semnala precipitații mixte. Vîntul va sufla slab la moderat, din sector E-N-E. Temperaturile minime ale aerului vor oscila între -1 și 1 grad C, iar cele maxime între 7 și 10 grade C. **(Cristina Mariana DASCĂLU Centrul de Prevedere a Vremii Bacău)**

FARMACII DE GARDĂ

Farmacia nr. 2, Piața Unirii (tel. 116029).

SPITALE DE GARDĂ

Spitalul "Spiridon" (tel. 142730): Clinica a III-a Medicală; **Spitalul de Urgență** (tel. 140690); **Maternitatea "Elena Doamna"** (tel. 210390/210394/210392).

TVR BUCUREȘTI

TVR1 7,00 TVM. Telematinal ■ 8,30 La prima oră ■ **9,15 Film serial: Santa Barbara** (SUA/r) ■ **10,00 Actualități** ■ **10,05 Film serial: Santa Barbara** (SUA/r) ■ 10,50 Curcubeu. ■ 11,50 MTV. Greatest Hits ■ **12,20 Film serial: (r): Aur și noroi** (Spania, 1992) ■ 13,10 1001 audiții ■ **14,00 Actualități** ■ 14,10 TVR Iași. Est Meridian ■ 14,55 TVR Cluj-Napoca ■ 15,45 Tradiții ■ **16,15 Actualități** ■ 16,25 Din lumea afacerilor ■ 16,45 Pompierii vă informează! ■ 17,00 Emisiune în limba germană ■ 18,00 Pro Patria ■ **19,00 Film serial: Casa Eliott** (Anglia, BBC 1991), ep.30 ■ 20,00 Actualități ■ 20,45 Tezaur folcloric. Mama - izvorul și ocrotitoarea vieții ■ 21,25 Viața parlamentară ■ **21,55 Film artistic: Cel mai bogat om din lume** (SUA, 1988). Premieră pe țară. Cu: Raul Julia, Jane Seymour, Anthony Quinn ■ **23,30 Actualități** ■ 23,55 MTV. Euro Top 20 ■ **0,55 Cinematograful de noapte: Aproape însărcinată** (SUA, 1990).

TVR 2 7,00 La prima oră. ■ 9,15 Ora de muzică ■ 10,00 Magazin-satelit (NBC Super Channel) ■ 11,00 Telejurnal Worldnet ■ **11,30 Desene animate: Legenda lui Zorro** ■ 12,00 Cafeneaua literară. Premianți fără... coronițe ■ 13,45 Ritmuri muzicale ■ **14,00 Actualități** ■ 14,10 Varietăți internaționale ■ 15,00 Caleidoscop. Casele - tezaur al Angliei (II). Înregistrare NBC Super Channel ■ 15,30 Cultura în lume (r) ■ **16,00 Desene animate: Punky Brewster** ■ **16,30 Film serial: Și bogații plîng** (Mexic) ■ 17,00 Bursa invențiilor ■ **18,10 Film serial: Aur și noroi** (Spania, 1992), ep. 47 ■ 19,00 Concertul Orchestrei Naționale Radi ■ 21,00 TVM. Mesager ■ 21,30 Oameni care au fost... ■ 22,00 Hyperion ■ 23,00 Muzica e viața mea! ■ **23,30 Film serial: Santa Barbara** (SUA), ep. 135 ■ 0,15 Titanii muzicii.

TVR IAȘI

Pr. I, orele 14,10-15,05 - EST MERIDIAN MAGAZIN Note, știri și reportaje din Moldova ■ Itinerarii de weekend - județul Neamț ■ Trimbulinzii și pasiunile lor: Instrumente mai puțin cunoscute ■ rubrică de Andreea Gheorghiță ■ Stop cadru în cotidian: Ciurea - rubrică de Carmen Olaru ■ Star Club ■ Videoclipul emisiunii.Redactori, Ligia Olteanu, Mircea Ungureanu.

TELE M

6,30 Deschiderea emisiei ■ 7,00 V'Tele'M (vineri Tele'M: magazin matinal de informații, știri, muzică, desene animate) ■ 7,30 Observator. Emisiune de informații, știri interne și externe, realizată de ANTENA 1 București ■ 8,30 Film artistic: "Gloanțe în orașul fără lege" (western). Regia: Burt Kennedy. Cu: Richard Creenna, Richard Egan, Spehanie Powers. Într-un oraș de graniță, un bancher are un depozit de 200.000 $ pe care vrea să-i apere de o bandă de desperados ■ 10,00 Film serial: "Răzbunarea", ep. 48 (reluare) ■ 11,00 Film artistic: "Aur" (suspans). Regia: Peter Hunt. Cu: Roger Moore, Sussanne York ■ 13,00 Închiderea emisiei ■ 17,30 Deschiderea emisiei ■ 18,00 Total'M Stiri ■ 18,15 Actualitatea ieșeană ■ 19,00 Ferestre pentru suflet. Emisiune religioasă ■ 19,15 Documentar Worldnet ■ 19,30 Film serial: "Arbaleta", ep. 20 ■ 20,00 Desene animate ■ 20,30 Film serial: "Răzbunarea" , ep. 49 ■ 21,30 Film artistic: "Balada unui hoț de cai" (comedie). Regia: Abraham Polonsky. Cu: Yul Brynner, Eli Wallach, Jane Birkin, Oliver Tobias. Vechea poveste a căpitanului ce urmărește hoții de cai într-un sat polonez în anul 1904 ■ 23,10 Film artistic: "Biletul dumneavoastră nu mai e valabil" (tragicomedie). Regia: George Kackender. Cu: Richard Harris, Jennifer Dale, George Peppard ■ 1,00 Închiderea emisiei.

TV EUROPA NOVA

10,00 Deschiderea programului de dimineață ■ 10,05 Mati Nova - emisiune magazin ■ 11,00 Lumea la microscop: Nord-estul Angliei - trecut și prezent; Florida (III); Pocket Opera; Despre părinți și copii ■ 12,00 Infonova ■ 12,10 Film: "Îndrăgostiți nebunește" (reluare) ■ 13,40 Curs de limbă italiană (lecția 23) ■ 14,00 Închiderea programului de dimineață ■ 17,00 Deschiderea programului ■ 17,05 Contemporanii noștri - "Salvarea națională" și "salvarea" scriitorilor. Invitat: poetul Mihai Ursachi. Redactor: Gheorghe Drăgan ■ 17,30 Spectacolul științei: Einstein (I); Știința astăzi. Realizator: Mihaela Calcan ■ 18,15 Euromusic ■ 18,30 Clubul lui Gogoșneață ■ 18,35 Desene animate ■ 19,00 Infonova ■ 19,35 Jocuri de culise. Redactor: Ioan Dan Borș ■ 20,00 Videoclip '95 ■ 20,30 Film documentar în serial: "Columb și epoca marilor descoperiri" (VII) ■ 20,55 Publicitate ■ 21,00 Film: "De ce tocmai fiica mea?" (producție SUA; regia: Chuck Bowman; cu: Linda Gray, Jamie Luner). O dramă de familie în care victima este o fată de 18 ani. Cine este de vină? Ea? Familia? Societatea? Faptul că filmul este inspirat dintr-un caz real și excelenta interpretare a Lindei Gray constituie doar două din argumentele pentru care nu trebuie să pierdeți acest film ■ 22,30 Infonoya ■ 22,45 Night Club. Varietăți, umor în serial ■ 0,15 Publicitate ■ 0,30 Film: "Incendiu ucigaș" (producție SUA; regia: E. Silverstein; cu: B. Zane, L. Gossett Jr.) ■ 2,00 Concert: Bruce Springsteen - Video Anthology 1978-1988. Realizatori: Cosmin Chivu, Octavian Jighirgiu ■ 3,00 Închiderea programului.

TV SATELIT

RTL

6,30 Seriale, desene animate ■ 11,25 Inelul fermecat (f. fantastic SUA 1986) ■ 12,45 Paloșul vrăjit (d.a) ■ 14,05 Un cadou prea scump (co. SUA 1986) cu Tom Hanks ■ 15,45 Amicul meu, Koboldul (co.a. SUA 1980) ■ 17,35 ET Extraterestrul (f.SF SUA 1982) de Steven Spielberg ■ 19,45 Știri, sport, meteo ■ 20,10 Magicienii Siegfried & Roy ■ 21,15 Șoricelul emigrant (d.a) ■ 22,45 Otto (s) ■ 23,10 Total Recall (f.SF SUA 1990) cu Arnold Schwarzenegger, Sharon Stone ■ 1,20 Polițistul maniac (f.a. SUA 1987) ■ 2,45 Karate Tiger 6 (f/r) ■ 4,40 Reluări.

PRO 7

5,40 Alf (s) ■ 6,05 Călătoriile lui Gulliver (d.a) ■ 7,40 Inspectorul Gadget (d.a.) ■ 8,00 Oul de Paști (d.a) ■ 8,25 Povestea micului elefant Babar (d.a) ■ 9,50 Hoppity se întoarce (d.a) ■ 11,10 U - 2000 (f.SF Japonia '63) ■ 12,45 Stele în război (f. SF SUA 1978) ■ 14,45 Aventuri la 100000 de mile (do. Germania 1994) ■ 16,45 Șarpele în umbra vulturului (f. Hong Kong 1977) ■ 18,35 Tom și Jerry - special (d.a) ■ 19,50 Războiul stelelor (f. SF SUA '77) cu Harrison Ford ■ 22,10 Cîntecul morții (w. Italia/SUA 1968) ■ 1,20 Războiul lui Da Vinci (f.a. Anglia 1993) ■ 3,10 L.A. Law (s/r) ■ 4,25 Dulci păcate (r).

MTV

7,00 Matinal, cu Maria ■ 8,30 Dans în aer liber, cu Eric ■ 9,00 3 din 1 ■ 10,00 Ingo, cu mix-ul dimineții ■ 13,00 Muzică soul, cu L. I'Anson ■ 14,00 Mari hituri ■ 15,00 Mix-ul după-amiezii ■ 17,00 Magazin cinematografic ■ 17,15 Mix-ul după-amiezii (continuare) ■ 18,00 Știrile zilei ■ 18,30 Dial MTV ■ 19,00 Lumea reală 1 ■ 19,30 Muzică non-stop ■ 21,00 Mari hituri ■ 22,00 Most Wanted, cu Ray Cokes ■ 23,30 Beavis & Butt-head (d.a.) ■ 0,00 Știrile nopții ■ 0,15 Magazin cinematografic ■ 0,30 Zig & Zag Show ■ 1,00 Party Zone, cu Simone ■ 3,00 Muzică soul, cu L. I'Anson ■ 4,00 Nocturna video.

EUROSPORT

9,30 Eurofun. Divertisment sportiv ■10,00 Ciclism montan. Cupa Mondială Grundig - Cairns, Australia (r) ■10,30 Aventură ■ 11,30 Biatlon (r) ■ 12,30 Raliul OPTIC 2000 Tunisia; ziua a patra (r) ■ 13,00 Baschet masculin. Campionatele Europene intercluburi - Saragossa, Spania ■ 15,00 Tenis - magazin. Turneul ATP ■ 15,30 Golf. Turneul PGA - Europa. Concursul Internațional Catalan - Peralada, Girona ■ 18,00 Sărituri în apă - Cupa Europeană, Strasbourg - Schiltigheim, Franța ■ 19,00 Cursa de camioane ■ 19,30 Magazinul internațional al sporturilor cu motor ■ 20,30 Știri sportive (I) ■ 21,00 Snooker. Campionatele Mondiale de trucuri, Sun City, Africa de Sud (r) ■ 22,30 Raliul OPTIC 2000 Tunisia; ziua a cincea ■ 23,00 Box internațional. Campionatul Mondial și Campionatul European ■ 1,00 Aventuri ■ 2,00 Știri sportive (II) ■ 2,30 Închiderea programului.

TEATRU

■ Teatrul Național "Vasile Alecsandri" prezintă astăzi, la ora 19,00, spectacolul cu piesa "Dresoarea de fantome", de Ion Băieșu.

MUZEE

■ Complexul Național Muzeal "Moldova" Iași în colaborare cu Centrul județean al Creației Populare organizează astăzi, la orele 12,00, la Palatul Culturii, vernisajul expoziției cu vînzare "Ceramica de Horezu" a meșterilor Eufrosina și Ion Vicșoreanu.

■ Muzeul Literaturii Române Iași organizează astăzi, la ora 17,00, la Clubul Cultural "Junimea" (Casa "V. Pogor") o nouă ședință a Atelierului de creație. Citește: Matei Valentin (proză). Invitată: poeta Aura Mușat.

CINEMATOGRAFE

■ **Cinematograful "Victoria"** (Telefon: 112502);14-20.IV.1995 - orele: 9; 11; 13; 15; 17; 19; ***"Street Fighter - Ultima bătaie"***. Producție SUA, 1994. Thriller cu jean Claude Van Damme, Raul Julia, Kylie Minogue. Premieră.

■ **Cinematograful "Republica"** (Telefon: 114327); 14-20.IV.1995 - orele: 9 ***"Andre"***. Producție SUA, 1994. După cartea ***"O focă pe nume Andre"*** de Harry Goodridge și Lew Dietz. Regia George Miller. Premieră. Orele 11; 13; 15; 17; 19 "Specialistul". Producție SUA, 1994. Thriller cu Sylvester Stallone.

■ **Cinematograful "Copou"** (Telefon: 145738) 14-20.IV.1995 - orele: 9; 11,20; 13,30 - ***"În bătaia puștii"***. Producție SUA, 1993. Film polițist cu Clint Eastwood. Duminică, 16.IV.1995, ora 13,45 Ecran club - Întîlnire cu realizatorii filmului ***"Un bulgăre de humă"***. Producție România, 1989. Regia: Nicolae Mărgineanu. Participă actorii Dorel Vișan și Dionisie Vitcu, precum și scenaristul Mircea Radu Iacoban. Manifestare prilejuită de sărbătorirea a 77 de ani de la inaugurarea muzeului Ion Creangă de la Bojdeuca din Țicău. Orele 15,40; 18,30 - Ciclul "Mari regizori" - ***"Regina Margot"***. Coproducție Franța, Italia, Germania, 1994. Frescă istorică după romanul lui Alexandre Dumas. Regia: Patrice Chereau.

■ **Cinematograful "Dacia"** (Telefon: 164740) 14-20.IV.1995 - orele: 9; 11,30; 14; 16,30 - ***"Terminator 2"***. Producție SUA, 1991. Thriller SF cu Arnold Schwarzenegger. Orele 19 - "Ciclul "Mari actori" - ***"Casa spiritelor"***. Coproducție Danemarca, Germania, SUA, 1993. Regia: Bille August. Dramă cu Meryl Streep, Jeremy Irons, Glenn Close, Winona Ryder.

■ **Videoteci: - Sala mică a cinematografului "Republica"(orele: 10;12;14;16;18;20)**

SEMNAL EDITORIAL

Editura Moldova

În această săptămînă - patru noi apariții editoriale propuse de Editura Moldova: ***"Analize și sinteze de literatura română", de Emil Alexandrescu, "Îndrumător pentru receptarea lecturilor literare (adresat elevilor claselor V-VIII)", de Cornelia Dumitrașcu Sechi și Silvia Bârsan Bârcă, "Matematică pentru clasa a V-a. Selecție de probleme rezolvate", de N.N. Hârțan*** - toate trei aceste lucrări făcînd parte din colecția ***"Școala"*** - și ***"Lexicon contabil financiar", de prof. dr. Ion Agache.***

"Analize și sinteze de literatură română" - este un model de manual creativ - problematizat pentru licee și seminarii teologice, examene de bacalaureat și admitere în învățămîntul superior, pentru studenți, cadre didactice și specialiști, în conformitate cu programa Ministerului Învățămîntului.

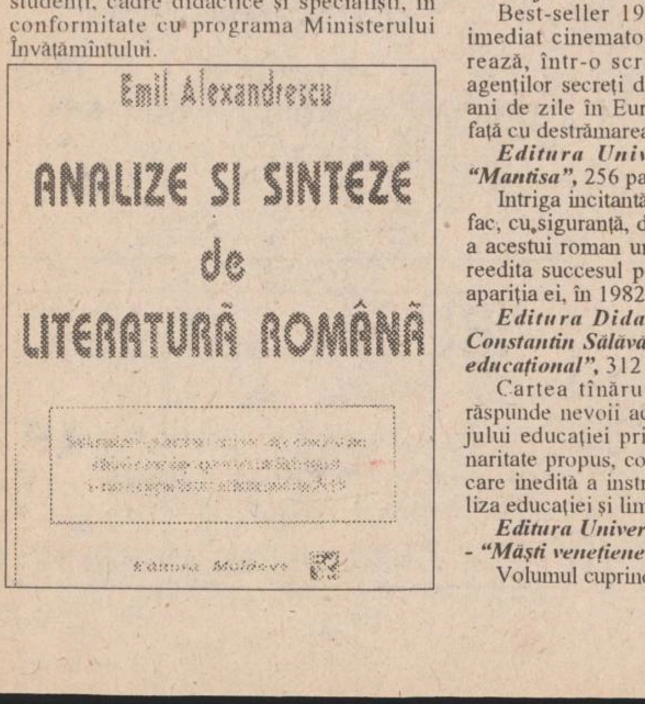

Emil Alexandrescu

ANALIZE ȘI SINTEZE

de

LITERATURĂ ROMÂNĂ

Editura Moldova

"Îndrumător pentru receptarea lecturilor literare", se adresează profesorilor cu mai puțină experiență didactică, elevilor din clasele V-VIII, candidaților la examenul de admitere în licee și școli profesionale. Scopul declarat al acestei lucrări este, după cum afirmă autoarele, "să învețe elevii să învețe", altfel spus să-i învețe cum să comenteze o operă literară.

"Matematică pentru clasa a V-a" se adresează în primul rînd elevilor din primele clase de gimnaziu care doresc să realizeze performanțe deosebite la matematică.

Noutăți editoriale în librăriile Sedcom "Libris"

Editura Univers - Frederick Forsyth - "Dezinformatorul", 528 pag., 6500 lei.

Best-seller 1991 în Anglia (transpus imediat cinematografic), romanul explorează, într-o scriitură alertă, destinele agenților secreți din Occident, infiltrați de ani de zile în Europa de Est, puși față în față cu destrămarea Cortinei de Fier.

Editura Univers - John Fowles - "Mantisa", 256 pag, 4000 lei.

Intriga incitantă și virtuozitatea stilistică fac, cu siguranță, din versiunea românească a acestui roman un nou best-seller care va reedita succesul pe care l-a avut cartea la apariția ei, în 1982, în Anglia.

Editura Didactică și Pedagogică - Constantin Sălăvăstru - "Logică și limbaj educațional", 312 pag., 2880 lei.

Cartea tînărului universitar ieșean răspunde nevoii acute de inovare a limbajului educației prin tipul de interdisciplinaritate propus, constituindu-se într-o aplicare inedită a instrumentului logic, la analiza educației și limbajului educațional.

Editura Univers - Adalfo Bioy Casares - "Măști venețiene", 4500 lei.

Volumul cuprinde cele mai reprezentative povestirii ale cunoscutului scriitor argentinian. În "Măști venețiene", ca și în celelalte povestiri incluse în volum, dimensiunea umană și cea fantastică sînt structurate într-un demers narativ de un echilibru desăvîrșit.

Editura Contconsult - C.M. Drăgan - "Bazele contabilității". Manual de inițiere contabilă, 5000 lei.

Lucrarea își propune descifrarea problematicii fundamentale a noului sistem românesc de contabilitate, lărgind plaja de accesibilitate spre o cît mai exactă înțelegere a raționamentelor de operare contabilă, de folosire a convențiilor contabile etc.

Editura Bucovina - Dumitru Chivu, Magdalena Chivu, Doina Chivu - "Dicționar economic vol. 1, A-C", 3500 lei.

Este o lucrare de tip enciclopedic care tratează termeni și noțiuni din domeniul conducerii activității economice, în general, și al celei agricole, în special.

Editura All - Gavril Horja - "Economie. Planuri. Sinteze. Teste. Probleme. Subiecte", 3490 lei.

Lucrarea se adresează candidaților la concursul de admitere la ASE precum și la orice facultate sau colegiu cu profil economic.

Editura Plumb - Ștefan Dincescu - "Sintaxa frazei. Gramatica limbii române", 3000 lei.

Se adresează, cu un incontestabiil profit instructiv prin partea ei practică, mai ales elevilor din clasele terminale ale ciclului gimnazial, precum și elevilor de liceu care se pregătesc pentru examenele de admitere în facultăți cu profil de limba română.

Editura Didactică și Pedagogică - Jeliu Jelev - "Omul și ipostazele personalității sale", 3000 lei.

În lucrarea sa, dr. Jeliu Jelev abordează problema complexă și reală a personalității dezvăluindu-ne noi aspecte, cum ar fi: contradicția dintre individ și individualitate, structura multinivelară a omului, caracterul pulsatoriu al personalității etc. **(N.G.)**

HOROSCOP

BERBEC

(21 mart. - 20 apr.):

✋ Ordinea pe care ați stabilit-o nu este practică, încercați s-o refaceți cu mai mult realism. Nu vă obligă nimeni să vă grăbiți.

TAUR

(21 apr. - 20 mai):

👌 Nu ați pierdut obișnuința succesului, stilul de lucru e potrivit cu împrejurările. Dacă apar ciudățenii în activitatea colegilor, tratați-le cu indiferență.

GEMENI

(21 mai - 21 iun.):

✋ Un Geamăn zice "Da", celălalt i se opune, cam așa se întîmplă astăzi. Hotărîți-vă cui să acordați credit și pe cine nu trebuie să băgați în seamă.

RAC

(22 iun. - 22 iul.):

✋ Ezitările și piruetele pe care le faceți în jurul problemei nu vă vor ajuta să luați o hotărîre. În cazul acesta, lăsați-vă în seama instinctului.

LEU

(23 iul. - 22 aug.):

👎 Pe ordinea de zi nu e scrisă nici cea mai mică bucurie, nu e loc pentru ea. Asumați-vă, cu toată neplăcerea obligațiile și duceți-le pînă la capăt.

FECIOARĂ

(23 aug. - 22 sept.):

👍 Colegialitatea dvs. ar putea fi molipsitoare dacă n-ați renunța, măcar provizoriu, la cîteva scopuri. Simpatiile nu încap în computer.

BALANȚĂ

(23 sept. - 22 oct.):

👌 Vă ajunge să vă detașați măcar cu un pas ca să găsiți soluția pentru orice problemă. Dvs., însă, vă băgați pînă în gît în orice problemă.

SCORPION

(23 oct. - 21 nov.):

✋ Dulceata cu care vă acoperiți e, astăzi, numai o spoială, dedesubt e vulcanul. Nu explodați înainte de a vă asigura că nu veți sări și dvs. în aer.

SĂGETĂTOR

(22 nov. - 21 dec.):

👍 În lupta cu morile de vînt e bună și o mătură, dacă o rotiți vi se pare chiar o elice. E bine și așa: vrăjitoarele zboară pe mătură.

CAPRICORN

(22 dec. - 19 ian.):

✋ Dacă tensiunea e în creștere vertiginoasă, luați un Rudotel. Vă va ajuta atunci cînd aveți nevoie să fiți calm(ă), iar anturajul vă va îndemna la nervi.

VĂRSĂTOR

(20 ian. - 18 febr.):

👍 Uitați de dorința, pe care nu o puteți stăpîni, de-a conduce în locul conducătorilor. Dacă vă înțelegeți condiția de subaltern(ă) ieșiți mai bine.

PEȘTI

(19 febr. - 20 mart.):

✋ Nu puneți pe seama norocului succesele pe care le obțineți în afaceri. Gîndiți-vă, mai bine, la ce vă așteaptă de aici înainte.

LEGENDA:

👎 - vă paște ghinionul

✋ - prudența e mama înțelepciunii

👍 - n-aveți nimic de pierdut

👌 - șansa vă surîde

Stimați cetitori ai "Bombei", soarta ziarului nostru se află în mîinile voastre. Ajutați-ne să ne desprindem de ziarul de hîrtie "Monitorul"! Nu trebuie decît să luați un foarfec și să ne eliberați, ghidîndu-vă după linia punctată! Trăiască desprinderea noastră de dînșii! Jos dictatura de hîrtie!

Helmsismul în lume și la noi

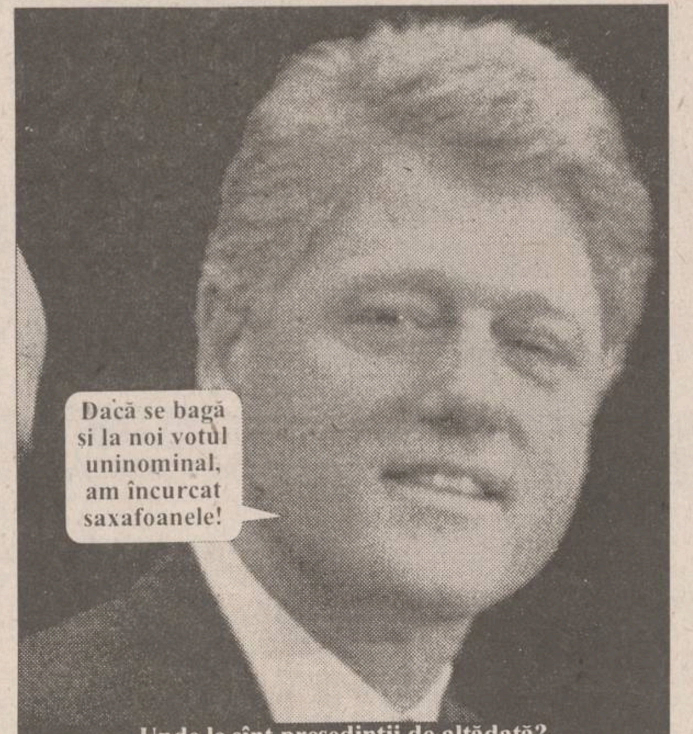
Dacă se bagă și la noi votul uninominal, am încurcat saxafoanele!

Unde le sînt președinții de altădată?

Probabil v-ați distrat destul de frumos pe seama bietului Jesse Helms, președintele Comitetului pentru relații externe al Senatului american. Pentru cei care nu știu despre ce e vorba: după o întîlnire de o oră cu ușile închise, cu primul-ministru pakistanez Benazir Bhutto, sus-numitul Jesse Helms a ieșit din sala în care a purtat convorbirile și a declarat senin ziariștilor că e tare mulțumit că a avut onoarea de a discuta cu primul ministru al Indiei. Agenția Reuter consideră că domnul Helms "a comis o gafă monumentală".

Dacă oamenii politici mondiali s-ar rezuma la astfel de gafe, treaba ar merge strună. Helmsismul, acest curent de gîndire și acțiune politică, ia uneori forme inedite. Iată aici cîteva exemple de gafe enteresante, de genul celei comise de Jesse Helms: mai mulți oameni politici din lumea largă și din cea îngustă confundă tot timpul (aproape intenționat), Transilvania cu o provincie hungară; Republica Moldova este confundată cu o republică sovietcaia; Cecenia este confundată cu poligonul de tir al militarilor sovietici; Ceaușescu e confundat, în filmele de lung metraj, cu Ionescu (sau invers); regimul capitalist de la noi e confundat cu regimul comunist (tot de la noi); România e confundată de către guvernanții noștri cu tarlaua lu' bunelu' Stalin, unde fac ce făceau; SIDA, în România, e confundată cu monarhismul; violatorii sînt confundați cu oamenii; doar pe Iliescu nu-l confundă nimeni; scăderea nivelului de trai de la noi e confundată de către guvernanți cu creșterea acestuia; pînă și iarna confundă luna aprilie cu luna ianuarie. Deci, nu mai rîdeți de Jesse Helms. A făcut o găfiță nevinovată.

Benazir Agăfiței, zis și Benazir Premium CO 98

Pista de cauciuc

Arbitrii sînt grași, ai dracului și cu chelie

☺ Așa cum anticipam nu cu mult timp în urmă, mașina de băgat bani în buzunarele sportivilor înființată de Consiliul Municipal și încredințată spre păstrare domnului Cozaru va începe în curînd să funcționeze. Cel mai important fapt - care trebuie subliniat ca atare - este că s-a schimbat denumirea din S.C. IAȘI XX în S.C. IAȘI XXI! Parcă așa e mult mai bine, deși pînă la S.C. IAȘI plus infinit mai e de muncă. Adresîndu-ne unui cunoscut specialist în cititul în cafea (rămas anonim) am aflat cauzele pentru care echipa de handbal C.S.M. Iași merge așa de prost în ultima vreme. Pentru că: liniile de margine ale terenului nu sînt egal departate între ele; mingile sînt prea mari pentru o poartă atît de mică; prețul la benzină și la biletele de tramvai s-a scumpit; arbitrii sînt grași, ai dracului și cu chelie; nu s-au descoperit cauzele scufundării "Titanicului"; băieții frumoși din Iași au plecat la armată. Cerem să se ia măsurile necesare pentru îndreptarea situației! ☺ **Fotbaliștii de la Universitate au participat la București la Campionatele Naționale Universitare. Din păcate pentru ei, au greșit sala și au nimerit acolo unde băieții lui Motroc dădeau lecții gratuite de quan-ki-do și kick-boxing. Cînd s-au săturat să li se tot explice la infinit cum executa marele Cassius Clay teribilul său croșeu de dreapta, ieșenii s-au strîns de pe jos și s-au întors acasă. Primele drumuri le-au făcut la medicii stomatologi și chirurgi** ☺ Conform zicalei "corb la corb nu-și scoate ochii și nici patron la patron", sîmbăta trecută Lynxul lui Cârlan n-a mîncat Selena lui Sechelariu, ci dimpotrivă. Și zilele acestea, ca un cadou de Paști, ieșenii l-au împrumutat la Bacău pe fundașul Dănuț Munteanu, cu scopul neascuns de a întări echipa de plutași pe Bistrița la meciul de mîine cu Brăila. Domnul Cârlan ține cu Bacăul, deci și noi ținem cu Bacăul. Cu Brăila ține Federația. Numai de Iași nu-i place nimănui, se uită toți la echipa asta ca la puricii de pe cîine ☺ **Recentul milionar Ștefan Gavrilescu ar trebui să facă o cerere la ROMTELECOM să-i dea numărul la secret, așa de mulți se interesează în ultima vreme de sănătatea domniei sale. Tot ce mișcă-n urbea asta sub formă sportivă (mai puțin guzganii de la subsolul blocurilor), începînd cu handbalistele de la C.S.M. pînă la pensionarii care bat tablele cît e ziua de lungă în parcul din Podu Roș, toată lumea i-a propus să-l pună președinte onorific al diferitelor asociații, cluburi, ligi ori federații din care fac parte. Se răsucește Ceaușescu în mormînt: auzi, să existe unul care să fie președinte în mai multe locuri decît reușise el să se autonumească într-o viață întreagă.**

Ion PÎRÎCIOSU

Din lumea celor care merg pă șine

Nuntă la Pașcani cu strigături și celule cu bastonașe

Ceea ce au făcut pășcănenii muncitori ai REMAR-ului mai zilele trecute n-a fost grevă. Că dacă ar fi fost, iute s-ar fi sesizat din oficiu Curtea Supremă și ar fi declarat pe loc cum căci respectiva mișcare grevistă este mai mult decît ilegală. Iar dacă luăm în considerare și afirmațiile Emiliei Nicolaescu de la "Actualități", care susținea sus și tare că respectivii cetățeni erau beți pulbere (cam asta era ideea), ajungem la concluzia că în pașcanicul oraș s-a petrecut, de fapt, o nunta, la care pe post de naș mare era dom' ministru Novac, iar ca naș mic oficia însuși Conu' Gâlea. Că mirele era REMAR-ul, iar mireasa SNCFR-ul, cred ca ați priceput deja.

De ce s-a lăsat cu scandal, se știe. Pe de o parte, mireasa nu prea s-a lăsat, iar pe de altă parte nuntașii se certau amarnic cu nașu' mare în legătură cu veșnica și omeneasca problemă a darului. Ca să nu iasă totuși cu bătaie (cum se mai întîmplă, din păcate, pe la unele nunți, nereprezentative pentru altminteri pașnicul popor român), spre dimineață au venit și scutierii cu tot cu bastonașe, iar nuntașii au plecat, mahmuri, spre casă, necăjiți că nu sînt decît niște bețivani de muncitori, iar nu vajnici piloți de avioane. Că dacă era așa, trăgea duduia Emilia un reportaj lacrimogen de plîngeau pînă și pietrele din terasamentul gării Pașcani. Asta e, băieți. Fără Vasile Roaită și cu o sirena care n-a primit ordin să te iubească e cam greu să intri în istorie.

Miron Cosma, cronicar

Emanație editorială moldovinească

Coală - foaie de hîrtie în formă dreptunghiulară

La concurența cu Sandra Brown, prof. dr. Ion (nume rezervat oamenilor mari) și Agache (nume care nu stă firesc lîngă "Ion", ca atare bănuim că ar fi un pseudonim), ne oferă o lucrare mult așteptată de decorul publicistic băștinaș, sub titlul **"Lexicon Contabil Financiar"**, la Editura Moldova. Autorul ne dezvăluie definițiile cîtorva termeni esențiali pentru știința contabilă, cum ar fi: cofetărie, coală, iaht, mastică, atare, infidel, ispită.

Convinși voluntar fără voia noastră că acest volum va candida pentru premiul Nobel, vă ațîțăm un piculeț curiozitatea, citind din prefața semnată de prestigiosul publicist "Autorul".

"În elaborarea unor asemenea lucrări am fost confruntat cu numeroase și dificile probleme." Nu se precizează dacă aceste probleme au fost soluționate.

Spicuim (pe bune) din

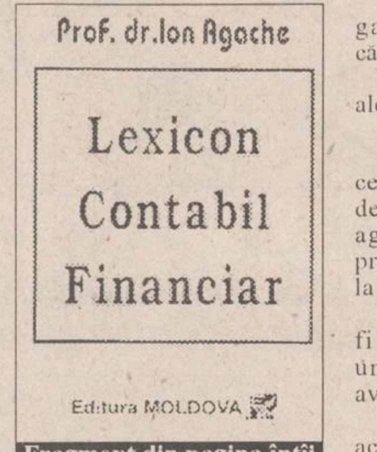

Prof. dr. Ion Agache

Lexicon
Contabil
Financiar

Editura MOLDOVA

Fragment din pagina întîi a dicționarului de contabilitate și mastică

"Lexicon" cîteva definiții:

"**cofetărie** - locul unde se produc și în special se vînd produse de cofetărie.

coală - foaie de hîrtie albă sau colorată, în forma dreptunghiulară.

iaht - navă mică și elegantă folosită pentru călătorii pe apă.

mastică - băutură alcoolică aromată cu mastic.

atare - ca atare.

turism - agent comercial ce prestează servicii privind desfășurarea de călătorii, de agrement, recreere, voiaj precum și de cazare, mese, la solicitarea turiștilor.

șovăire - acțiunea de a nu fi hotărît în îndeplinirea unui act de comerț, de a avea o ezitare"

În încheiere, precizăm că acest volum e neprețuit (nu are prețul specificat). Cuvintelor "lexicon" și "contabil", "Editura" și "Moldova", și numelui autorului nu le-am găsit definițiile în această lucrare.

Des Cartes

Dreptul de inițiativă (la) privată

În preajma Sfintelor Sărbători de primăvară, primarul nostru simiradic a decretat o campanie de curățenie a orașului cu care nu degeaba ne mîndrim. Ca să nu rămînă mai pre jos, domnul Iliescu apare, prejdintele, a somat grevospontanii lucrători ai Metroului capitalist, cu care nu degeaba Domnia Sa nu circulă, că mai bine să-și curețe cu mîinile lor budele, decît să grevăspontană. De unde rezultă că nasc și la Moldova idei care ajung pînă hăt la țantru. Drept îi că acolo sînt ușor ameliorate.

Hîrtia de 10.000 lei de unică folosință

PRECIZARE

În legătură cu imaginea publică a distinsului Andrei Trofor (purtător de cuvînt al Casei Pătrate, etajul cu Prefectura) ne angajam să nu mai facem nici o legătură între foncția, apartamentul și Oltcitul susnumitului și audiovizuala persoană a socrului. Pariu?

Dan, schimbat din foncție

Poveste de adormit copchilașii monarhiști și republicani

Se povestește din bătrîni că era odată, demult, într-un dulce giudeț de pe Bahluiul cel frumos curgător și cu apa limpede ca cristalul, un cîrmuitor drept, ce domnea în slujba celor trei roze. Ast cîrmuitor, spun bătrînii noștri (ăia care au scăpat), care și ei își amintesc de la străbunii lor, că a cîrmuit tare bine și drept, și cîrmuitor ca Măria lui n-a mai văzut iste locuri tocmai de pe vremea lui Ceașcă-Împărat, de-atuncea cînd prim în fruntea giudețului era unu care zîmbea la toată lumea, și cu atîta candoare că muia inima și la cei mai îndărătnici dizidenți. Aist cîrmuitor înțelept în toate cele nu era din ăia care taie și spînzură de dragul dreptății lu' Ceașcă, ci era om calculat și cu capul acolo unde-i șădea la îndemînă. Dar s-a întîmplat într-un an rău ca ăst cîrmuitor drept, în numele unor interese de stat, să vrea să descîlcească o încîlcitură, și care, pînă la urmă, a ieșit și mai bîrligată de cum era.

Încă înainte de glorioasa domnie de aur a lui Ceașcă-Împărat trăia pe iste meleaguri dulci un burghez pre numele lui Gheorghe a lui Popovici, care avea fro zece, doispe prăjini de țarină aproape de inima tîrgului dulce, capitală de gubernie, cum s-ar spune acuma. Ei, dar cînd a venit naționalizarea i-a luat statul burghezului cel rău prăjinile, cu tot cu pămîntul. A murit, săracul, de inimă rea fro șase ani mai tîrziu, mai calic decît văcarul satului de la Dancu, ăla care era de acuma tovvice pe lîngă cîrmuire. Dar, ce să-i faci: vremuri noi, oameni. S-a prăpădit el da' i-a rămas pe urmă o soră bună și o nevastă și mai bună, și care avea o nepoată de frate sau de văr deal treilea, nu mai contează. Orișicît, una cu nume de înger, dar nu prea limba noastră, ci într-alta, nemțască, de suna Angel sau cam așe. Acu nu-i bai că l-au sărăcit pe burghezul-moșieresc, dar a venit mai p'urmă alte vremi, perioada ceea de șapte ani în care ne dedeam jmecheri față de binefăcătorii noștri de la răsărit. Cică să le dea păgubiților prăștinile de pămînt înapoi, fiecare cît și unde le-a avut. În vremurile celea, de rătăcire, cîrmuitor pe aste meleaguri era taman unu Dan.

Acuma, dragii moșiului, cum să vă spui, multe s-au uitat de-atuncea, iar hîrtii n-au rămas, că le-a dat foc unii care or fi avut ei pricini să facă asta. Zice-se că Dan ăla, ori că ar fi fost ceva interese de stat, ori că i-a plăcut cum vorovăiește nepoata burghezului, care devenise a doua moștenitoare, pe lîngă sora burghezului cel rău, ori că s-ar fi ales cu ceva enterese din treaba asta, ori altii i-or fi dat ghes la așa ceva, oricum a scos-o din drepturi pe sora moștenitoare, care atîta a suferit încît a răposat. Mai rău a fost pentru Dan că unii din Cîrmuitorii cei mari de la Bucurgorod, cum se cheamă acuma, au început să șosotească, și se mai zice că de-aicea i s-ar fi tras și pierzania bravului cîrmuitor, lipsind giudețul de un așa drept om din fruntea lui.

Pe vremea aceea, dragii moșiului, un cîrmuitor nu era ales pe viață, ca acuma, ci putea fi schimbat ori de cîte ori o cereau enteresele majore de stat. Am încălecat p-o șa și v-am spus cum poți ajunge acționar la o bancă.

Badea Scârțan

Bă, Dată Statistică, iar ai venit la servici cu capu' ăsta mare !

Locotenentul de luat la bord ȘaltăData, bruftuluit de președintele Ion Picard

Omul și milogul

Prognoza domnului prim-ministru NeVe, cum că prețurile vor crește abia cu 2-3 la sută, conjugată cu nobilul ideal al creșterii zero, înseamnă de fapt că la fiece sută vor trebui adăugate, cuviincios (la coadă), doar două-trei inofensive zerouri. Unde mai pui ca se va adeveri și profeția înțeleptului primar Clujnăpocitan: Omul și milionul (bașca pîinița de 30.000 lei bucata).

Explicația salvează nația

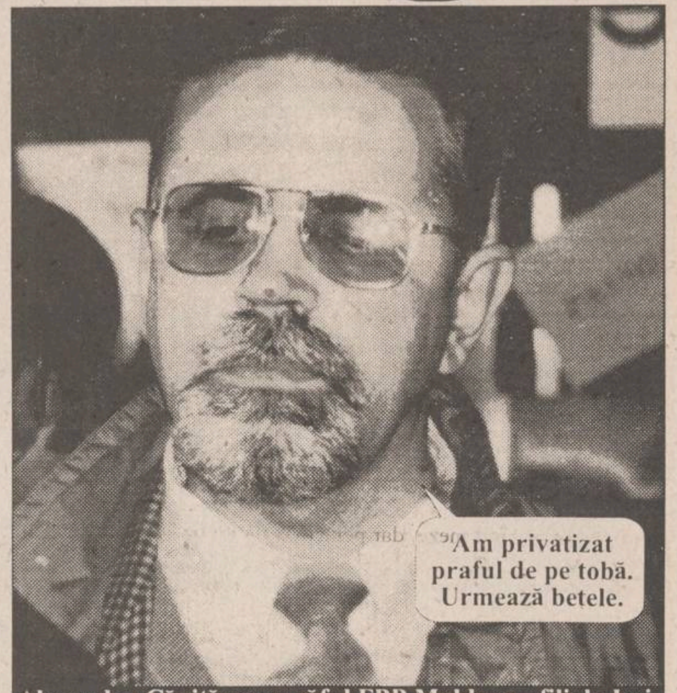
Am privatizat praful de pe tobă. Urmează betele.

Alexandru Căpitănescu, șăful FPP Moldova - filiala Iași, omul care ne vinde țara pe certificate de proprietate

Reclamă mascată

Senzaționale, dar necesare în gospodărie

În curînd în orașul nostru se va deschide băcănia secs-șop "Pentru-o oră de plăcere/Am să bieu un kil de bere" S.R.L. Nu-i cunoaștem numile și prenumile patronului, dar știm că i se spune Prîslea cel viril și trilele de aur.

Băcănia secs-șop comercializează afrodisiace cum ar fi:

- ceai de fustița rîndunicii;
- ciubotica - mă scuzaț' - mi-i rușini să spun;
- suc de smeură cu cantarida;
- poale-n brîu glazurate cu praf de coarne de caradașcă;
- zahăr depudic;
- frunze de elefănțică.

Băcănia mai dispune de:

- sobe pentru frigide;
- vin "Roșu și negru" pentru bărbați;
- automate de montat prezervative.

La raionul de jucării veți găsi păpușele, ursuleți, cățăluș' și tot ci vreți - toate gonflabile. De asemenea, precizăm că firma dispune de specialiști care pot monta vibratoare cu telecomandă la domiciliul clientelei. A nu se înțelege greșit! Nu se fac probe asupra clientului (clientei); se montează în ușa de la baie vibratorul plus obîrlihtul sau lanțul de siguranță, pentru a împiedica accesul persoanelor înăuntru (în baie adică). Se pot face și abonamente pentru un vibrator comun pentru tot blocul. În acest caz vibratorul va fi montat în uscător.

Vibratorul GTX 25 A

Performanțe:

- poate fi folosit în timpul zilei la următoarele activități casnice:
  - bătutul covoarelor;
  - mestecatul mămăliguței;
  - stoarcerea fructelor;
  - bătutul copiilor obraznici.

Vibratorul GTX 25 A: PLACEREA PROASPATA DUPA FIECARE ÎNTREBUINȚARE!

Buzduganul Vibrator

Stimați telespectatori, după 16 ani de teroare pedeseristă s-a făcut dreptate. Domnul Ion Iliescu, președintele Convenției Democratice, a cîștigat alegerile prezidențiale, cu un procent de 86,8%, iar la unguri s-a prăbușit, în sfîrșit, un Airbus 310

Florin Mitu, prezentînd Actualitățile din 20 mai 2008

Drama plutonierului Furnică, episodul 4 (patru)

Patru mii de parai pentru Colonel

Vă amintiți că rămăsesem cățărat pe butoi cu ochii zgîiți la mașina Inspectoratului. Cînd a coborît Colonelul din mașină, am simțit nevoia să strîng picioarele și să salut, dar m-am dezechilibrat și era să cad de pe butoi. Am luat seama că eram un biet cîine și am început să mă ițesc după colțul casei. Nu se mai întîmplase niciodată, în cei aproape douăzeci de ani de serviciu, să vină acasă la noi dom' Colonel; de aceea m-am mirat foarte tare că a intrat în curte și, dintr-un buzunar de la haină, a scos o cheie și a deschis ușa de la intrare. Dumnezeule, dom' Colonel avea cheia de la casa mea! Am sărit de pe butoi și m-am repezit după el, la intrare. Ușa rămăsese puțin crăpată și, după ce am împins-o cu laba m-am strecurat înăuntru. Dom' Colonel trecuse deja prin dormitor. Era lumina aprinsă în sufragerie și dom' Colonel își pusese un pahar de Cinzano din frigider. Apoi a venit Mitică și a venit și Magdalena în capotul ei, ăla vișiniu cu flori.

Ce faci, păpușe, a întrebat dom' Colonel pe nevastă-mea și ea s-a hlizit: și ce m-a enervat cel mai mai tare a fost ca animalu' de Mitică nici măcar nu s-a ostenit să-l salute pe dom' Colonel. Nevastă-mea a pus încă două pahare cu Cinzano și cu multă gheață, după care a scos de undeva din dulapul cu porțelanuri cutia în care ascunsesem eu banii. Am vrut să mă reped la ea, da' m-am reținut. Stăteam după ușă, cu botul în crăpătura dintre canat și tăblie și nu-mi venea să cred: nevastă-mea, care nici nu îndrăznise vreodată să mă întrebe de unde am bani de undițe și de lansetă, scotocea în banii mei! **Cît a strîns mustăciosul?**, a întrebat dom' Colonel, și Mitică s-a hlizit și el acuma. **Șase mii de parai și vreo patru milioane de lei**, a zis nevastă-mea și a întors cutia cu fundu-n sus pe masă. Sute de hîrtii de toate culorile s-au împrăștiat în fața lu' dom' Colonel și el și-a băgat mîinele printre ele răscolindu-le.

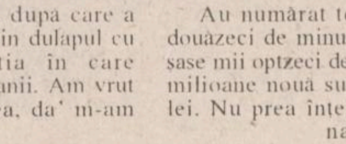

Animalu' de Mitică a fluierat încet și nevastă-mea s-a așezat în genunchi în fața mesei și în fața lor și a început să pună hîrtiile una peste alta, după culori.

Au numărat toți trei vreo douăzeci de minute. Le-a ieșit șase mii optzeci de dolari și trei milioane nouă sute de mii de lei. Nu prea înțelegeam cum naiba s-a întîmplat asta, că eu numărasem banii cu o noapte înainte de a muri și erau opt mii cinci sute treizeci de dolari și vreo nouă milioane. Da' n-am avut timp să mă minunez prea tare că dom' Colonel a oftat dintr-o dată, a pus mîna pe dolari și a numărat patru mii. **Asta e partea mea**, a zis și atuncea mi-am dat seama ce golănie se petrecea în casa în care îmi petrecusem o bucată bună de viață: eram jefuit! **Ia de-aici**, a mai numărat dom' Colonel o mie de parai și i-a întins lu' animalu'; după care restul l-a întins către nevastă-mea. **Da' eu'**, a vrut nevastă-mea nu-ș ce să spună, da' dom' Colonel o dată s-a ridicat în picioare și a strigat la ea: **ce, fă, nu-ți convine?** și a izbit cu pumnu' în masă și s-a ridicat și i-a făcut semn lu' animalu': **hai, mă, să mergem, c-o mai... chestia aia și mîine,** a zis rîzînd și a făcut un semn urît care mi-l făceau și mie recidiviștii la anchetă.

Atunci cînd a zis așa am simțit că se umflă ceva în mine și stă să crape. Aoleu, mamă, să fi fost eu plutonier la loc, ce ți-l mai pocneam pe dom' Colonel. Că aveam pumn de fier, cînd aveam teren și loveam o dată zbura capul infractorului și se bălăngănea o oră. Da' n-a fost să fie așa, că dom' Colonel a izbit ușa peste mine de era să-mi rupă șalele și nu s-a mai oprit cu Mitică decît în mașina Inspectoratului. Iar eu, cu furia în sufletul meu de cîine am luat-o la fugă după ei. Da' nu m-am putut ține după mașină decît pîn' la colț, că de draci a trebuit să-mi fac nevoia mică și m-am oprit lîngă salcîmul din capătul străzii. Și tocmai atunci a apărut lîngă mine dom' doctor Burlui, ăla cu dinții și cu studenții.

Ex-plotoner Furnică

Bețivii lu' Domnu' Gâlea, în viziunea lu' Conu JUP

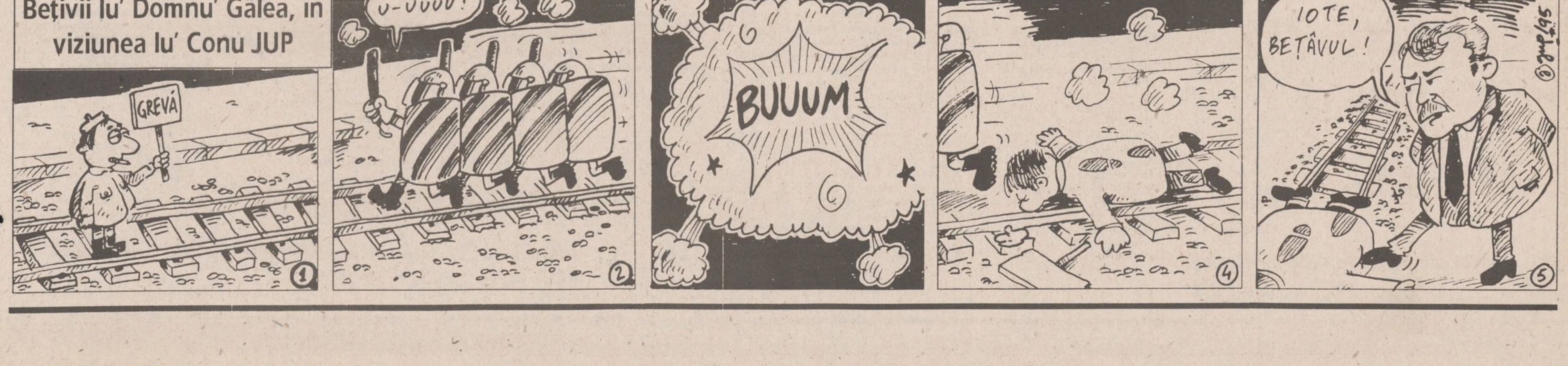

Ziar de expresie moldovenească și circulație națională !

BOMBA DE CAUCIUC

● anul I, numărul 7 ● ziar aflat sub incidența Legii de accelerare a desprinderii "Bombei de Cauciuc" de ziarul monitoricesc ●

Editorialul care sare calul

Ștampilă românească pe tratatul Ribbentrop-Molotov

Intrarea noastră în Europa se face cu mari sacrificii, asta devine clar pentru tot poporul. Ni s-a împuiat capul cu tot felul de condiții ce trebuie respectate, cu necesitatea pornirii neîntîrziate a marii privatizări, cu modernizarea instituțiilor, cu democratizarea societății și tot așe. Printre condițiile impuse de Occident țărilor Europei de Est, pentru a se putea gîndi la o eventuală primire ca membru deplin în Uniunea Europeană, este și aceea care prevede încheierea de tractate de pretenie și colaborare cu vecinii. Toate bune și frumușele, deja se află pe calapod un tractat țapăn cu Ungaria, cu multe capitole delicate, mai ales cel referitor la drepturile minorității ungurești de pe la noi, dar iată că ne trezim în fața unei ciudățenii diplomatice: trebuie să încheiem un tratat de pace și pretenie vecinică și cu Basarabia, adică să consfințim marea golănie fascistă săvîrșită de Stalin și Hitler, prin semnarea odiosului și sinistrului Tratat Ribbentrop-Molotov, care a dus la anexarea Basarabiei la imperiul sovietic.

Faptul că Basarabia se numește în prezent Republica Moldova nu e decît o chestie de formă, pentru că e vorba, trotuși, de aceeași RSS Moldovenească, dar cu șăpcuță democratică pusă șmecherește pe scăfîrlia rusofilă. Occidentul aista nu e dispus să studieze nuanțele, ci doar să aplice niște reguli, obligatorii pentru toți. Așa și în cazul necesității încheierii Tractatului de pretenie dintre România și Basarabia rusodemocrată, care, dacă se va semna, va consfinți că vechea provincie a Moldovei lui Ștefan cel Mare și Sfânt rămîne pentru totdeauna pămînt străin, aflat sub incidența unor interese politico-militare de sorginte asiatică, nu europeană.

La disperarea noastră de a intra într-un sistem care să ne apere de maleficul imperialism rusesc, vom semna, mai mult ca sigur, și tractatul cu Basarabia, adică vom ștampila, după 56 de ani, pactul încheiat, la acea vreme, între fascismul de dreapta cu fascismul de stînga. Pentru noi, pierderea va fi clară: depărtarea, pentru cel puțin cinci decenii, de idealul Reîntregirii. Pentru Occident, riscul e mult mai mare: România și Europa se vor învecina cu o bază militară rusească (să nu ne mai ascundem după degetul democrației, că doar românul are experiență în legătură cu probleme legate de rusologie imperialisticească), întinsă pe o întreagă provincie, numită Basarabia, de unde se pot iți rachete și alte marafeturi războinice, îndreptate spre vest, în funcție de cum va evolua situația geopolitică. Dacă între Europa și Imperiul Rusesc s-ar fi aflat măcar Ucraina, ca țară-tampon, mai era ceva. Nu-i nimic, Dumnezeu veghează asupra poporului român, deci nu trebuie să ne mai batem capul.

LIZUCA și PATROCLE
imperialiștii din
Dumbrava Minunată

Dom' Solcanu, să trăiți, ce-ar fi să-i trimitem pe bețivanii ăia de la Pașcani la Remarat ciorapi ?

Perfectul județului, în timpul navetei dintre Gâlea-Lac și Gâlea-Cascadă, dezamorsînd conflictul din Pașcani

Altă legătură între porci, francofoni și nivelul dă trai

După ce au rîs de s-au prăpădit, cei de la Agenția Reuter ne-au trimis următoarea știre: un avion a fost deturnat de porci. Nu, nu e vorba de teroriști, ci de porci adevărați, comestibili. Avionul, aparținînd liniilor aeriene sud-africane și îndreptîndu-se spre Africa de Sud, a fost nevoit să aterizeze forțat în Anglia, dintr-un motiv atît de simplu, după vorbă după porc: cei 72 de grohi pe care-i transporta au emanat atîtea gaze, încît au declanșat alarma de incendiu. Sistemul automat de stingere a incendiilor a umplut cala avionului cu un gaz care a asfixiat 15 din cei 72 de omnivori nevinovați.

Dacă avionul ar fi aparținut Companiei Aeriene TAROM, s-ar fi găsit un binevoitor de ziarist francez care ar fi descoperit că alarma de incendiu a fost declanșată, de fapt, de mirosul răspîndit de nepriceperea piloților români, care sînt sub orice critică. Pe lîngă faptul că **"sînt țigani de-ai lui Hagi"**, **"nu știu să piloteze nici măcar o felie de pîine de la farfurie pînă la propria gură"**, ziaristul francez ar mai fi spus, probabil: **"înțelegeți acum, dragi cititori de ce n-au românii alarme de incendiu în mijloacele de transport, la serviciu sau acasă?"**.

În încheiere, îl vom cita pe domnul Forrest Gump, laureat al Festivalului Oscar "Cîntarea Americii" pe anul trecut: "despre asta un singur lucru am de spus". Adică despre întîmplarea cu porcii. Treaba e că, dacă pînă acum mai aveam o șansă să ajungem la un nivel de trai acceptabil, întîmplarea descrisă mai sus ne spulberă orice speranță. Se spunea că vom intra în Europa "cînd va zbura porcul". Noi ne-am bazat pe un avion și pe 72 din ăștia, dar digiaba.

Pilotul Automat de 7,62

Uite ce e, domnilor de la Bombă, dacă mă mai băgati în pagină, fără nici un motiv, să stiti că fac scandal

Legendă: Vezi, Coane, că faci scandal ?

Curentu' mărește randamentu'

Adevărul este, stimați cititori, că am ezitat foarte mult înainte de a trece la această nouă cantitate a "Bombei de Cauciuc", pentru că nu ne dădeam seama cum dracu' să ne îmbunătățim sensibil productivitatea. Soluția salvatoare ne-a venit pe neașteptate de la însuși priMarele Simirad, căruia îi mulțumim, ușurați, și pe această cale. Ca orice lucru genial, ideea Tatălui Iașilor este teribil de simplă. Asfixiată fiind Primăria sub o sumedenie de probleme nerezolvate, domnia sa a hotarît ca, începînd de luni, toți funcționarii să lucreze cu usile deschise, precizînd cu hotarîre că "am luat această decizie pentru ca funcționarii să muncească cu un randament mai mare".

Neîncrezători la început, am hotarît totuși să procedăm și noi asișderea, iar rezultatul îl vedeți astăzi. Am constatat, pe propria noastră piele, că aerisirea cămăruței în care lucrăm s-a îmbunătățit simțitor, că dacă deschidem geamul manuscrisele proaste ajung de la sine în coșul de gunoi și, în fine, că datorită teribilului curent care se iscă, nu mai vine nimeni să ne bată la cap cu probleme stupide. Și punem pariu că la fel se va întîmpla și-n Primărie: solicitanții o vor lua la goană, ca să nu se căptușească, Doamne ferește!, cu vreo pneumonie, iar funcționarii vor termina repede cu vechile dosare care stau încă nerezolvate. După care vor intra și ei într-un binemeritat concediu medical, cu constiința împăcata a omului care și-a încheiat treaba.

Ușa de la Universitate

COMUNICAT

În legătură cu declarația Guvernatorului BNR, Mugur Isărescu, referitoare la iminenta introducere a bancnotei de 25.000 lei, sîntem împuterniciți să declarăm: Asta da, bancnotă!

Miercurea (Cau)Ciuc către moldoveni

Domnul prejdinte și tot intimu-i anturaj s-au declarat extrem de mulțumiți de nesemnarea deocamdată a Tratatului cu Hungaria, pe ideea că pripa stinge pipa păcii. Dacă Tratatul era semnat, declarația ar fi fost la fel de triumfăloasă, pe ideea pe care v-o puteți imagina și singuri, stimați cetitori de cauciuc. De unde rezultă că înțelepciunea politică poate fi privită și ca o g(l)umă.

Baricada Inter(etnică)

Cinste nouă că avem asemenea frustrări!

Noi zburăm de pe vremea lui Decebal

Cînd umblam de-a bușilea pe sub mese și mă încurcam printre picioarele invitaților, remarcam cum adulții rîdeau pe înfundate (așa se putea la acea vreme) de ruși, care pretindeau că ei au inventat totul: ceasul, motorul, chimia, racheta, radioul.

Anii au trecut, acuma nu mai merg de-a bușilea, de ruși am scăpat (așa se zice), dar am reușit performanța de a relua teoriile lor, dar cu semn schimbat: Noi am inventat totul, Noi românii am descoperit toate tainele universului. Oricine este întrebat enumeră și să umflă în pene de cît de grozavi sîntem: insulina e a noastră, avionul asișderea, sculptura modernă tot de la Noi a pornit, nu încape vorbă, iar magnetonul Bohr e a lui Procopiu din Iasii noștri. Am uitat cum zîmbeam pe sub mustețe de alții și am început să credem că sîntem "popor ales". Uite așa am pus mîinile în șold și am ajuns să așteptăm ca energia divină care va iradia de pe Vîrful Omu să ne scape de tăte grijile. Cînd toate păreau mai frumoase, un avion Airbus se bușește de pămînt, la Balotești, alegîndu-se praful din el și pasageri. Asemenea tragedii fac parte din viața noastră de zi cu zi, și orice nație le tratează ca atare. Adică luînd toatele ipotezele în calcul, ca să dezlege enigmele dezastrului. Noi nu. Imediat am sărit ca arși. Airbaz-ul-capitalist-împuțit e de vină. Sau o bombă. Piloții noștri dragi deloc. Parcă ei nu sînt oameni și nu au voie să greșească. Nu, pentru că ei sînt români. Orice ziar deschideai, orice buton învîrteai, aceași poezie auzeai: de la Vlaicu și Vuia noi toți piloți sîntem. Ba nu! Greșeală! De la Deceneu, Decebal și PerScorillo pilotăm avioane. Încet-încet, adevărul iese la iveală: a fost vorba de o simplă defecțiune tehnică, ce putea fi ușor rezolvată. Pilotul automat face de toate la un avion, decolează, aterizează, ține mașinăria în aer, dar se mai defectează. Și atunci trebuie să intervină piloții, că de asta sînt plătiți. Potrivit datelor din cutiuța neagră, au avut la dispoziție 42 de secunde pentru a redresa aeroplanul. Noi, fiind cei dintîi (nu se poate să nu fi auzit despre "piloții români sînt cei mai buni din lume"), am preferat destinul lui Vuia, care era și el primul.

YAR 310

Noi nu știm de gumă

"Evenimentul Zilei", 7 aprilie, nr. 849. În conformitate cu cele scrise în acest prestigios cotidian de mare tiraj și largă recunoaștere națională, spionii, cei japonezi mai ales, ar avea capacitatea de a se deplasa în timp: **"Agenția Kyodo menționează că Yukiko Ekita s-ar fi aflat în România încă din 25 septembrie 1994, forțele de securitate române arestînd-o abia la 20 martie 1990"**. Bine că s-a oprit la această dată, pentru că înainte de 1990 se află o perioadă cu care noi nu prea vrem să mai avem de-a face, nici măcar de dragul spionilor. ☠ Onorabila **"România liberă"** se pretează la, să-i zicem, împrumuturi neloiale. În nr. 1531 din 8 aprilie "RL" preia fără jenă și fără semnătură sau trimitere la vreo agenție de presă, cuvințel cu cuvințel, un articol ce apăruse cu o zi înainte în "Monitorul", despre două fetițe din Botoșani bolnave de SIDA. Dacă așa se face presa, la indigo, la ce bun atîtea ziare, dom'le? ☠ Ce dacă "24:Ore", "Evenimentul", chiar și "Opinia" din 10 aprilie scriu că: "rămășițele pămîntești a 15 belgieni identificati au fost repatriate", **"Monitorul"** din aceeași zi ține morțiș să spună că "rămășițele pămîntești a 25 de belgieni au fost repatriate". Ca să ne alunge orice bănuială că ar putea fi doar o eroare de tehnoredactare, același lucru stă scris în subtitlu și este reluat cu hotărîre și în rîndurile articolului. Ar fi de preferat ca numărătoarea să ne iasă astfel cînd este vorba de bani, oi, capre, sau întreprinderi privatizate. Bine ar mai fi. ☠ **"Nord Est Magazin"** nr. 6, în pagina a doua, articolul despre efectul fumatului asupra organismului se încheie într-un nor de fum: "Spre deosebire de perioada de glorie a trabucurilor, astăzi printre con-" și cam atît. Probabil redactorul s-a oprit să-și aprindă o țigare.

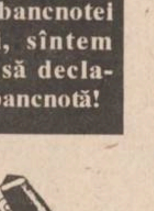

Textul ce nul pricepe nici (r)estul

Exerciț de înțărcare (pi care)

Am receptaculizat cu strașnică satisfrecție geostrategică înștiințarea relativă la grabnica deghizare ca ambasadori în țările fraternofone zise Turkmenistan, Maroc și Finlanda cea lacustră (deci bună de-o scaldă), pe baza principiului "Creșteți în creșteți și împînziți-vă", a așazisilor: ViCico - amiral Dumitrescu, Zero Partenie și, cu voia dvs., balaia Florică ReDumitrescu. Le urăm covîrșitor și nedisimulator succes după succes în noile posturi, ca locțiutori de Ghenghis-Han (Turistic), Humphrey Bogart & Ingrid Bergman, respektiv Lenin-Rănit-Prima-Dată (motiv pentru care încă nu-i fu fatal). Îndrăznim sfios să sugerăm și neîntîrziata și cordiala trimătere desinteresată a domnului Ghe. Dummy-Trașcău (ca căpitan Un Soare Nambăr Uan) în toată Polinezia Mare, precum și a Lelei Floarea Calotă (Polară) pe ambele banchize terestre, mai puțin cea magnetică (cel puțin pe motiv de bundiță).

Ambasadoru' lelii
(trimăsul nostru pisti tăt)

Pinacoteca de arte și meserii

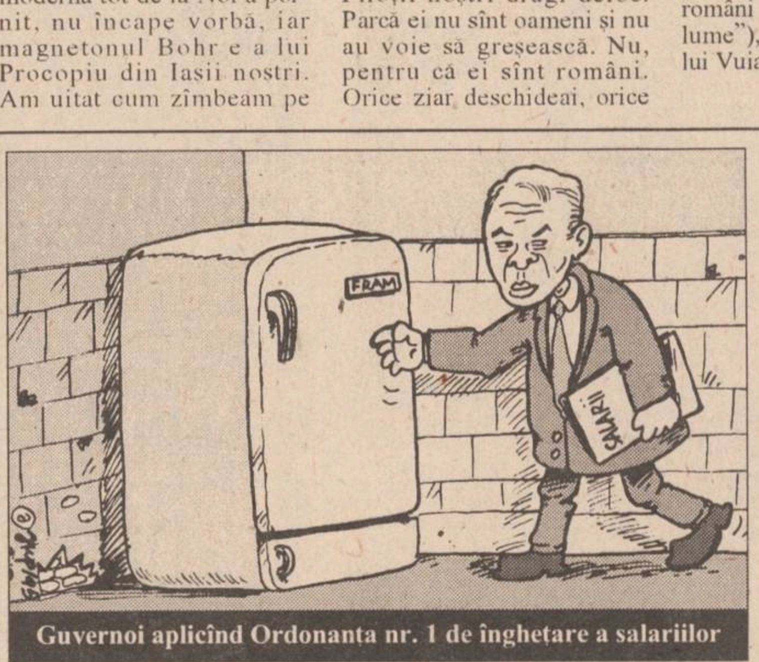

Guvernoi aplicînd Ordonanța nr. 1 de înghețare a salariilor

AUTORECLAMĂ

pentru
ziarul care-ți
taie răsuflarea

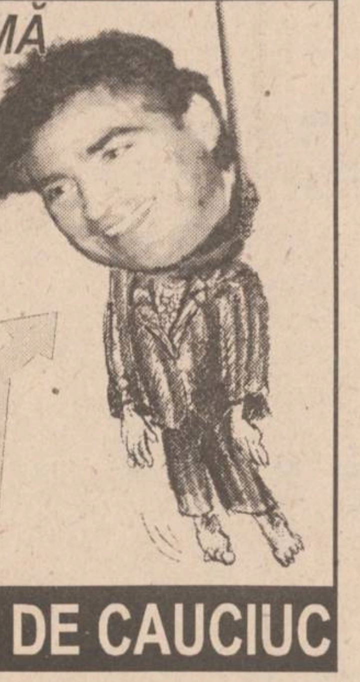

Petrică Roman, cu răsuflarea deja tăiată după cetirea ziarului nostru.

BOMBA DE CAUCIUC

Pi scurt șî pi de-a dreptu', da' digiaba

● Nicu Întuicăroiu a lu' Guvernoiu e cam scîrțar la parale, la lefuri. O ține pe ordonata numerul unu, de parcă după un țoi nu ar urma și celelalte. ● **Să mai ia parale de la italienii ăia care fac lei falși. Cică îi fac ca lumea, de nu-i deosebește nimeni la piață.** ● Ce-ar fi să facem și noi lire false. Aa, facem? La Reghin, din alea de cîntă în fals. ● **Tatulici ăsta, gigea băiat; a demisionat și de pe programu doi de la Tele 7 ABC. Oare ce-o fi cu băiatu ista? Cică ar fi ieșean, dar se vede treaba că nu-i prea folosește.** ● În municipiul Botoșima, din sediul P.D. a fost ridicat mobilierul de către Consiliul Județean de Partid de acolo. La ședințe, de-acuma, vor sta pă vine. Pentru Petrică, cînd apare, se va găsi vrun tamburel. ● **Nu'ș cum se face, da' la noi, românii, mai toate se termină cu furăciune. Pe Cătălina E., o stundetă presupusă în călduri, patru amorezi (funcționari la poștă, cică) au ușurat-o de fro șapte milioane. La Țibana, o măciucăreală țărănească s-a încheiat cu șutirea unui mînzoc.** ● Cu marocanii oare cum o să iasă? S-au semnat cu ei fro trei acorduri economice. Poate ne răzbunăm pentru bataia de la teniș. ● **La Campionatul Național universitar de la Bucale, băieții de la Universitatea "Al. I. Cuza" au luat-o, în finală, pre cocoașă. Și pe tabelă. Meciul s-a încheiat cu cafteală. Mînca-v-am, da nu punem noi gabja pă voi, p'acilea? Jear mîncați, moșiule!** ● Trebile e pă dubioasele și la AGMUS esa, cu marile furăciuni de acum cîțiva ani. Din cauza asta, unu bănuit și-a făcut sama de-un copac, pe la Ciric săptămîna trecută. Mai e fro opt care așteaptă; sigur căci da, copaci mai avem. ● **La Loto Șese din Pașnouă, cei mai împătimiți cotizatori sînt cărbunacii din Valea Jiului. Iote pe ce se duc subvențiile de la Guvernoiu.** ● Investiție occidentală babană la Yassi. Peste cinci milioane de parai, în construcții. De lăcașuri de cult. Tot felul de iehovași, congregățiuni cu nume apocaliptice, papistași de toate culorile și mirosurile, frați de-ai lu' dracu să-i Cheptine, au venit să-și construiască templuri aici, în dulcișoroul târg, ptiu bre drace! ● **La Lețcani, niște dé-ăia ereau să se ciomăgească cu niște de-ai noștri. De la un moșneag ce dăduse ortu' respectiv și trebuia îngropat după una din reguli.** ● După anul 2000 (Sfârșitul Lumii) va circula monedă europeană unică. Probabil euromarca. Sau, mai știi, pînă atunci, poate s-o chema euroleu. Sau eurovăleu! ● **Pînă să intrăm în Europa, s-ar putea să avem interdicție de Hîrlău. Țăranii d'acolea vor să blocheze șușaua, că nu le convine ceva.** ● Metodă nouă de protest. S-au luat după pășcăneni, care-au blocat calea ferată. N-au visat dorohoienii ce-au văzut: acceleratorul de Timișoara trecînd prin metropola lor. ● **Rău la matematică mai e și ingirerașul ăla de la Cotnari. Măsura ogoarele țăranilor cu compas de 1,80 m, ceea ce era tare rău. S-o fi tocit la capete și, normal, s-a mai scurtat. Sau a intrat la apă? Nu compasul.** ● Adică el, ingirerașul, nu perfectul. Dan, căpitan de plai eșan, reușește să scape basma curată. ● **Chiar dacă îl credem, știm că pe-acolea se fac măgării groase. Cică unu a primit 673 de mii pentru că i-au fost calamitați patru meri. O fi vreun Prîslea, care a adormit la pîndă. Zmeii i-au calamitat merele de aur, ce mai.** ● Specialiștii au ajuns la concluzia că cei ce scriu cu stînga nu au nimic anormal, ba chiar sînt avantajați. Prima care a profitat a fost poeta de espresie moldovinească Leonida Lari. A trecut de la P.N.Ț.C.D. la P.R.M., deoarece ăia din urmă i-au dat apartament, cum intri în București, pe mîna stîngă. ● **Pînă și-n Polonia, în sondajele de opinie pentru prejdențialele de la toamnă, conduce fostul lider comunist.** ● Noi știam că, dacă ții stînga, intri pe contrasens și faci bum ● **Asta dacă mergi cu limuzina. Cine merge cu tramvaiul, trebe să știe că directorul autonom ieșean Cuza a promis, pe șest, că nu mai scumpește belerteli. Vă mulțumim din inimă, dom Cuza, să trăiți, sînteți un om bun, a fost bine în Ghermania?** ● Un prejdinte de adunație evropenească de pe la Strazbur a spus despre frații noștri de peste Prut că ne sînt verișori și că nu ne trebe unire, ci despărțire. N-a spus dacă sunt verișori primari sau de-ai doilea, cu amestec de la Moscova. ● **Verișori din toate sovietele, înfrățiți-vă!**

Stimați cetitori ai "Bombei", soarta ziarului nostru se află în mîinile voastre. Ajutați-ne să ne desprindem de ziarul de hîrtie "Monitorul"! Nu trebuie decît să luați o foarfec și să ne eliberați, ghidîndu-vă după linia punctată! Trăiască desprinderea noastră de dînșii! Jos dictatura de hîrtie!

CENTR[illegible]ITARĂ
.M. FA[illegible] IAȘI

SÎMBĂTĂ
DUMINICĂ
15-16 aprilie 1995
An V,
Nr. 88 (1151)
12+8 PAGINI
300 LEI
pentru Republica Moldova - 30 bani

cotidian de informații
Monitorul

SECȚIUNEA A
ȘTIRI, OPINII, COMENTARII

Înainte de a anunța Poliția, Salvarea sau Pompierii, sunați la MONITORUL!
17.25.57
14.56.10

Director onorific: AUREL LEON
Redactor șef: DAN RADU

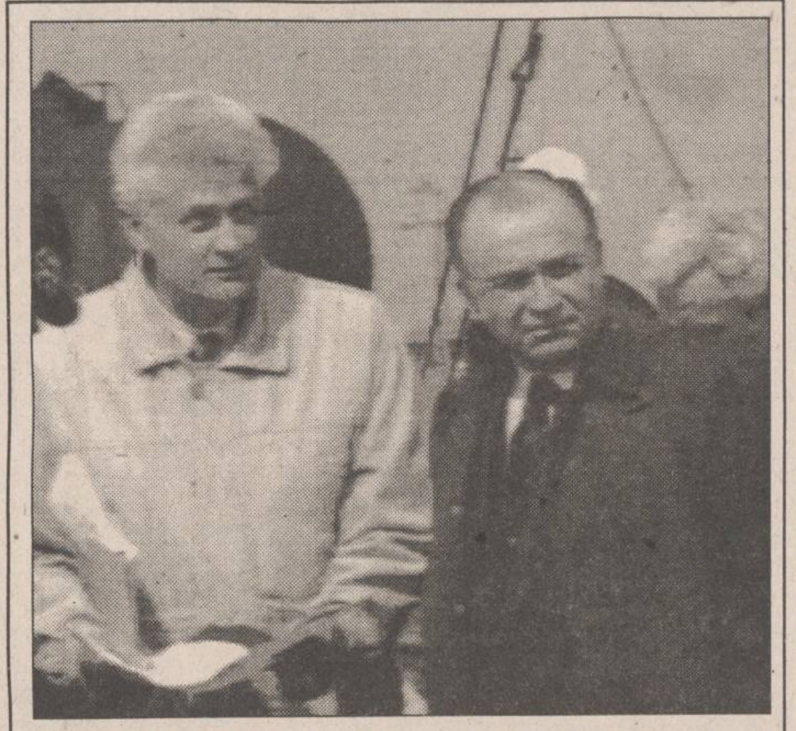

"O mînă criminală a provocat catastrofa de la Dragoș Vodă"

■ *a afirmat ieri, într-un dialog cu președintele României, Nicolae Ionescu, directorul general al SNCFR*

Nicolae Ionescu, directorul general al SNCFR, a avansat ieri ideea că la baza accidentului feroviar de miercuri, din punctul feroviar Dragoș Vodă, se află ***"o mînă criminală"***. În condițiile în care starea căii ferate a fost verificată ***"cu mare atenție, chiar în ziua accidentului, concluzia anchetei demarate de Ministerul Transporturilor nu poate fi decît aceea că o mînă criminală este cauza acestui accident"***, a afirmat Nicolae Ionescu, într-un dialog purtat ieri cu președintele ***Ion Iliescu (foto)***. (Președintele a întreprins ieri, o vizită de lucru în județele Ialomița și Călărași). ***"Astfel de incidente se petrec mult prea des în ultima vreme, de la incendierea unui vagon în gara Brașov, pînă la tăierea cablurilor telefonice"***, a declarat Nicolae Ionescu.

Reamintim că accidentul s-a soldat cu un mort și 18 răniți. Dintre răniți, ***Marian Munteanu (25 ani)*** este în continuare într-o stare foarte gravă. El are arsuri de gradul II, III și IV, foarte profunde, în proporție de 80% din suprafața corpului și, se află de două zile în terapie intensivă, sub antibiotice. Două din cele trei persoane internate la Spitalul "Sfîntul Pantelimon" din București au fost operate în regim de urgență și vor fi operate din nou săptămîna viitoare. E vorba de ***Ștefan Gheorghe*** și ***Ion Rece***, care au declarat unui reporter: ***"Gîndul că am scăpat cu viață ne face să uităm de dureri, mai ales că, între noi, în Salvare, s-a aflat și băiatul mort în accident. Am înțeles că sîntem victimele unui accident abia în momentul în care ne-am trezit cu vagonul peste noi."***

Premierul ***Nicolae Văcăroiu*** a cerut ieri conducerii Ministerului Transporturilor, în ședința guvernului, să întreprindă măsuri pentru întărirea disciplinei în rîndurile personalului căilor ferate și să promoveze, la guvern, proiectul Legii Poliției Feroviare. Problemele de securitate a căii ferate au fost abordate și la întîlnirea dintre secretarul de stat, ***Octavian Partenie***, cu o delegație a Federației Constructorilor Feroviari, întîlnire care a durat cinci ore.

Ministerul Transporturilor a anunțat că raportul Comisiei de anchetă a catastrofei feroviare va fi prezentat luni, 17 aprilie. Comisia este compusă din reprezentanți ai direcțiilor Mișcare, Vagoane, Instalații, Linii și Tracțiune din SNCFR. Fiecare direcție elaborează un raport specializat, apoi va fi redactat materialul de ansamblu. Starea tehnică a elementelor de cale ferată este verificată de Registrul Feroviar Român S.A. Între timp, lucrările de înlăturare a efectelor accidentului au continuat, iar circulația trenurilor a fost reluată, pe un singur fir, ***"Circulația trenurilor pe magistrala București-Constanța se desfășoară normal, în condiții de siguranță, cu viteza de maximum 30 km/h în zona accidentului"***, se arată în comunicatul Ministerului Transporturilor.

Aurel Novac, ministrul Transporturilor, a declarat ieri că ***"SNCFR va acorda sprijin material familiilor victimelor accidentului feroviar de la Dragoș-Vodă"***, a transmis sincere condoleanțe familiei lui Ion Pascu, cel care a decedat în urma accidentului. **(Mirela ANTONIU)**

Colonelul Teodor Zaharia confirmă că în Iași sînt tineri care consumă droguri

■ ***"Persoanele care introduc stupefiante în țară sînt foarte greu de depistat", a declarat șeful Inspectoratului Județean de Poliție***

"Drogurile ușoare se pare că sînt consumate în Iași mai ales de către cetățenii străini și de către tineri" - a relatat la conferința de presă organizată ieri la sediul Inspectoratului Județean de Poliție (IJP), ***colonel Teodor Zaharia (foto)***, comandantul acestei instituții. Persoanele care aduc în țară astfel de substanțe sînt greu de depistat. Colonelul Teodor Zaharia ne-a relatat că în acest trimestru Poliția Iași s-a confruntat cu zece astfel de cazuri, însă substanțele găsite asupra persoanelor suspecte au fost supuse analizelor de laborator și s-a constatat că nu sînt stupefiante. În altă ordine de idei, comandantul IJP Iași ne-a informat că numai în primele trei luni ale anului în curs, au fost descoperite 2200 infracțiuni economice, ceea ce reprezintă triplul cazurilor depistate în trimestrul întîi al anului 1994. În domeniul judiciar, numărul infracțiunilor a rămas constant față de aceeași perioadă a anului trecut.

În cadrul aceleiași conferințe, colonelul Teodor Zaharia a fost întrebat dacă în baza Legii siguranței naționale polițiștii ieșeni au înregistrat convorbiri telefonice ale diverșilor abonați cu scopul de a descoperi anumite infracțiuni. Colonelul a răspuns categoric ***"Nu"***, spre surprinderea unui reporter de la Radio Nord Est, care avea o declarație a prim-procurorului Parchetului de pe lîngă Curtea de Apel Iași, ***Constantin Ilaș***, în care acesta expunea unul dintre cazurile în care a fost aprobată ascultarea convorbirilor telefonice ale unor presupuși infractori.

Colonelul Teodor Zaharia, șeful Inspectoratului de Poliție Iași, a mai declarat că are îndoieli asupra caracterului spontan al acțiunii protestatare de luni, 10 aprilie, de la Pașcani. El a declarat că degajarea stației CFR Pașcani cu ajutorul trupelor Ministerului de Interne, de marți, 11 aprilie, a fost determinată de faptul că activitatea din acest important nod feroviar al Moldovei a fost blocată ilegal. Șeful Poliției județului Iași a precizat că cercetările asupra acțiunii "spontane" de la Pașcani continuă, rezultatele urmînd a fi făcute publice. **(Anca ALEXANDRU)**

Rivalul lui Bill Clinton somează România să restituie averile confiscate de la evrei

■ ***răspunsul României la această problemă este considerat un test privind respectarea drepturilor omului***

Opt dintre cei mai proeminenți congressmani americani au adresat, la 10 aprilie, o scrisoare secretarului de stat ***Warren Christopher***, prin care solicită administrației SUA să pledeze în favoarea retrocedării averilor evreiești confiscate de către guvernele naziste și/sau comuniste din țările Europei Centrale și de Est. Scrisoarea este semnată de ***Newt Gingrich***, președintele Camerei Reprezentanților, ***Robert Dole (foto)***, liderul majorității din Senat și virtual candidat din partea republicanilor la președinția SUA și alții.

"Stimate Domnule Secretar,

Prăbușirea regimurilor comuniste din Europa Centrală și de Est a oferit poporului evreu ocazia să-și intețească eforturile de a-și recăpăta proprietățile pierdute. În cea mai mare parte, proprietățile evreiești, comunale și individuale, spoliate de către autoritățile germane de ocupație, de către guvernele satelite și de către populația locală, au fost ulterior confiscate de către regimurile comuniste, înainte ca aceste bunuri să poată fi returnate supraviețuitorilor sau moștenitorilor foștilor proprietari (...). Ar trebui să li se spună clar țărilor implicate - Belarus, Bulgaria, Cehia, Estonia, Letonia, Lituania, Moldova, Polonia, România, Rusia, Slovacia, Ucraina și Ungaria - că răspunsul lor în fața acestei probleme va fi văzut ca un test asupra modului în care respectă drepturile elementare ale omului și statul de drept și că ar putea avea consecințe practice asupra relațiilor lor cu țara noastră. Este politica neabătută a Statelor Unite că fiecare stat ar trebui să aplice în mod expeditiv legislația corespunzătoare restituirii și/sau acordării de compensări pentru proprietățile și bunurile confiscate de fostele regimuri naziste și/sau comuniste. Credem că aceasta este, în egală măsură, o chestiune de legalitate și de dreptate. Timpul este un element crucial. Pentru acei supraviețuitori ce devin din ce în ce mai bătrîni, care au suferit pierderi atît de grele, îndreptarea acestei nedreptăți istorice este cel mai mic lucru pe care-l putem face".

Un fapt constatat de o instanță de la Judecătoria Pașcani

Preotul Petrică Florea sfidează poruncile lui Dumnezeu

Preotul ***Petrică Florea***, din localitatea Costești, Tg. Frumos, este acuzat de o parte din enoriași că a comis mai multe infracțiuni. Poate cea mai gravă acuzație adusă acestui preot paroh se referă la un act întocmit în fals de o persoană rămasă necunoscută, act folosit de preot în scopul obținerii unei locuințe și a unei suprafețe de teren. Preotul Florea a obținut pe data de 11 aprilie 1991 fosta Casă a Agronomului din localitatea Costești. În această casă, compusă din patru camere, preotul locuiește și în prezent, imobilul primind destinația de casă parohială. Locuința a fost obținută de la Comisia de lichidare a fostului C.A.P. Costești, care, printr-un proces-verbal încheiat la data menționată mai sus, a donat casa Parohiei. În mod firesc, această donație ar fi legală numai dacă este legalizată de Notariat, însă actul nu a mai fost legalizat pentru că membrii Comisiei de lichidare a C.A.P.-ului s-au răzgîndit și nu au mai fost de acord cu această donație. Preotul s-a instalat, totuși, în fosta casă a specialiștilor din agricultură, ocupînd și 4680 mp de teren din apropierea locuinței, teren pe care l-a împrejmuit cu un gard. Cum terenul ocupat de preot era revendicat de mai mulți cetățeni din sat, au apărut primele conflicte. Conform declarației bătrînei ***E. Duca***, aceasta a fost amenințată de preot că nu o va înmormînta la cimitir, ci undeva, la marginea satului, într-o lutărie. Unul dintre cei care au revendicat pămîntul ocupat de Petrică Florea, ***Ion Irimia***, a fost bătut de preot cu o furcă, iar alt sătean, ***Gheorghe Duca***, a fost și el bătut chiar în fața ușii primarului. Acestea sînt numai cîteva din plîngerile formulate la adresa preotului de unii enoriași, care mai susțin că acesta este violent și că merge prin sat cu un box pe mînă (armă albă folosită de infractori). *(continuare în pagina 2A)* **(Ovidiu SCUTELNICU)**

NOUTĂȚILE ZILEI

Incendiu la Electrocentrala Turceni

Un incendiu de proporții a izbucnit la Filiala Electrocentrale Turceni, secția Concasare, vineri, 14 aprilie, la ora 6,00, informează Comandamentul Trupelor de Pompieri. Focul a cuprins benzile transportoare de cauciuc de la cota 4 la cota 12,5. Pompierii militari au fost anunțați la ora 6,18, incendiul fiind localizat la ora 7,00. Incendiul a fost lichidat la ora 8.30. Nu s-au înregistrat victime.

PRM va primi posturi în Guvern

După consultările avute joi seara cu reprezentanții PSM, ***premierul Văcăroiu*** se va întîlni, săptămîna viitoare, cu reprezentanți ai PRM, la indicația Delegației Permanente a PDSR. ***"Nu s-a făcut, în ceea ce privește Partidul România Mare, o aplicare echitabilă a protocolului semnat. PRM, spre deosebire de PSM, nu a obținut nici un loc la nivel de secretari de stat și subprefecți. Este de înțeles o anumită frustrare a acestui partid"***, a declarat președintele executiv al PDSR, ***Adrian Năstase***. În altă ordine de idei, președintele executiv al PDSR a afirmat, referindu-se la Nicolae Văcăroiu: ***"Practic, premierul, în urma deciziei de a participa la toate ședințele Delegației Permanente a PDSR, este, în fapt, un membru al partidului nostru"***.

Schimb trilateral de spioni

S-a transmis că Israelul ar fi sugerat Statelor Unite și Rusiei o modalitate de a schimba spioni, pentru a obține eliberarea unui american, Jonathan Pollard, închis în Statele Unite pentru că a vîndut secrete militare israelienilor. Un raport apărut în ziarul israelian "Haaretz" afirmă că Israelul s-a oferit să-l elibereze pe Marcus Klinberg, care spiona pentru Rusia, astfel încît Rusia să elibereze spioni americani ale căror nume nu au fost precizate. În schimbul acestora, Statele Unite ar urma să-l elibereze pe Jonathan Pollard, care, în 1987, a fost condamnat la închisoare pe viață. Primul ministru israelian, Yitzhack Rabin, a declarat ziarului "Haaretz" că Rusia a cerut Israelului să-l elibereze pe Klinberg, însă premierul a refuzat să confirme procedura de schimb trilateral.

Un nou termen pentru negocierea prețurilor la carne

Guvernul a hotărît, în ședința de vineri, prelungirea perioadei de negociere a prețurilor la carnea de porc și pasăre cu 180 de zile. Hotărîrea Guvernamentală 729/1994, care reglementa negocierea prețurilor la aceste categorii de produse alimentare, își încetează valabilitatea la 22 aprilie 1995. Cabinetul Văcăroiu respectă astfel promisiunea de a ține sub control prețurile la produsele alimentare, promisiune făcută Partidului Socialist al Muncii, joi noaptea, la Palatul Victoria.

Încă două atentate false

Secretariatul Școlii nr.34 Constanța a fost anunțat printr-un telefon anonim, joi, 13 aprilie, la ora 10.10, despre amplasarea unei bombe în laboratorul de biologie, informează IGP. Imediat, în zonă, s-a deplasat o echipă de pirotehniști de la Inspectoratul Județean de Poliție Constanța, însoțită de mașini de intervenție ale pompierilor și salvării. Elevii și profesorii au fost evacuați din clădire, după care incinta școlii a fost controlată minuțios. Cercetările încheiate în jurul orei 11.30 au concluzionat că a fost vorba de o alarmă falsă.

O situație asemănătoare s-a mai înregistrat ieri la Școala Generală nr.1 (fostul Liceu "Zoia Kosmodemianskaia") din capitală.

SAFI SA
SOCIETATEA DE ASIST[illegible]
FINANCIARĂ ȘI IN[illegible]
FINANCIAL SER[illegible]
INVESTMENT COM[illegible]
Sunați acum la 117596

● FONDUL MUTUAL AL OAMENILOR DE AFACERI
Datele la zi valabile începînd de LUNI, 17 aprilie 1995.

Număr C.I. în circulație:
tip A:195.238 tip B:304.514
NOU!
Activul Net: 108.546,6 milioane lei

Începînd cu data de 17.04.1995 se lansează o nouă emisiune de Certificate de Investitor, tip C, cu valoarea nominală de 50.000 lei.

Valoarea la zi a Certificatelor de Investitor:
tip A: 400.000 lei (la răscumpărare)
tip B: 100.000 lei (la răscumpărare)
tip C: 50.000 lei (la vînzare)

● FONDUL PRIVAT DE ACUMULARE ȘI PENSII
deschis atît persoanelor în activitate, cît și pensionarilor
(relații la telefon 032/211727)

Casa Modei (mezanin) Telefon 117596
Zilnic, între orele 9,00 - 18,00 (sîmbătă, duminică închis)
Biroul SAFI Iași practică cel mai mic comision

PLĂCEREA DE A FI ORIGINAL
LA PREȚURI ATÎT DE MICI !!!
LIBERTO .... 49.000 lei
C17 .... 49.000 lei
Lee .... 59.000 lei
AMERICANINO .... 59.000 lei
LEVI'S .... 89.000 lei
BLUES INTERNAȚIONAL
Magazinul BLUES 1
lîngă Tribunal, vizavi de Rest. Dunărea
Magazinul BLUES 2
Complexul SUPER COPOU et. 1

BANCA ROMÂNĂ PENTRU DEZVOLTARE SA
SUCURSALA IAȘI
vinde
în ziua de 18 aprilie 1995, ora 10,
la licitație
prin executorul judecătoresc
următoarele bunuri mobile aparținînd
S.C. QUICK SERVICE ABC Iași:
● camion R.10215 ● autoturism Audi 200 Rurbo
● camionetă Ford ● microbuz Wolswagen 233
● imprimantă laser ● cabină fibră de sticlă
● calculator Protex Turbo TX Samsung.
De asemenea
pregătește licitația a două imobile:
● apartament cu trei camere (proprietar Boz Dumitru) situat în str. Decebal nr. 25, bl. Z11, sc. A, ap. 6, et. 1.
● apartament cu două camere (proprietar Bălănescu Lăcrămioara) situat în strada Mușatini nr. 21, bl. H17, sc. D, et. 4, ap. 17.
Relatii la telefon 211344.

MONITORUL DE IAȘI

În urma aprobării Consiliului Municipal

200 lei - costul unei călătorii cu tramvaiul

Constantin Cuza, directorul RATC Iași

Iașul este din nou în fruntea topului orașelor din România, avînd cele mai mari prețuri la biletele de călătorie pentru mijloacele de transport în comun.

Vineri, 17 martie, Consiliul Municipal a aprobat, într-o ședință ordinară, solicitarea venită din partea RATC de a majora costul unei călătorii în interiorul orașului, de la 150 lei la 200 lei, deci cu mai mult de 25%. Directorul adjunct al RATC, *Neculai Abălașei*, justifică această creștere semnificativă în principal prin creșterea prețurilor la principalele materiale obținute de la furnizori: anvelope, piese de schimb, subansamble. ***"Încă din luna decembrie, toți furnizorii noștri au majorat prețurile cu 15-25%. În luna februarie, pentru a nu înregistra pierderi, am redus drastic cheltuielile alocate reparațiilor pentru mijloacele de transport. În luna martie, am stagnat practic aceste reparații, pentru a evita pe cît posibil pierderile pe aceste două luni***". Astfel, este prima scumpire a biletelor de călătorie nedeterminată de scumpirea energiei electrice sau a carburanților, care au înregistrat valori constante din aprilie 1994, lună în care au fost ultima dată majorate prețurile la bilete. **(Gabriel GACHI)**

Ieri, în Sala Frescă a Hotelului Moldova

Dineu de deschidere oficială a centrului RODAE la Iași

Ieri, în Sala Frescă a Hotelului Moldova a avut loc deschiderea oficială a Centrului Internațional Complex Service Iași, reprezentanța firmei de automobile RODAE. Reprezentanții din România ai acestei firme sud-coreene au oferit un dineu la care au participat mai multe personalități ale municipiului Iași. *Gheorghe Diaconu*, reprezentantul pentru România al firmei RODAE, a declarat că sînt destinate vînzării, în cursul primului trimestru al acestui an, zece mii de autoturisme CIELO. În Iași, aceste mașini se vor vinde în funcție de numărul solicitărilor, firma dispunînd de un stoc suficient, care va satisface numărul de cereri ale cumpărătorilor. **(M.G.)**

Sîmbătă, 25 martie

Slujbă de pomenire a cronicarului Miron Costin

Sîmbătă, 25 martie a.c., la ora 12,00, ***Î.P.S. Daniel, Mitropolit al Moldovei și Bucovinei***, și, ***Î.P.S Petru de Bălți, Mitropolit al Basarabiei***, vor oficia o slujbă de pomenire a cronicarului moldovean Miron Costin. În aceeași zi, în Sala Mare a Primăriei municipiului Iași va avea loc întrunirea Consiliului Națioal al Fundației Române de Ajutor Umanitar (F.R.A.U.) "Mihai Viteazul", pentru a fi analizate activitățile desfășurate de membrii fundației în cei doi ani și jumătate de la înființare. Cu această ocazie, vor fi alese comitetele care se vor ocupa de filialele F.R.A.U. "Mihai Viteazul" de la Chișinău și Cernăuți. Au fost invitați să participe reprezentanți din București și din județele Galați, Cluj, Bacău, Vaslui, precum și din Chișinău și Cernăuți. **(M.G.)**

În ziua de Buna Vestire

PROPACT îi invită pe țărani la miting

"Pentru a stopa abuzurile săvîrșite pe marginea Legii fondului funciar, PROPACT Iași invită la Mitingul Țăranilor pe toți aceia care au fost nedreptățiți prin aplicarea legii mai sus amintite, pe acționarii la IAS-uri, precum și pe toți simpatizanții organizației noastre. Precizăm că Mitingul Țăranilor va avea loc sîmbătă, 25 martie, de Buna Vestire, la ora 10,00 în Piața Palatului. Cu această ocazie, va fi prezent și prof. Alexandru Drăghici, președintele PROPACT", se menționa într-un comunicat trimis la redacție de către filiala Iași a PROPACT. Președintele acestui sindicat al țăranilor va sosi în Iași mîine dimineață, iar pe parcursul zilei va purta discuții cu membrii PROPACT Iași, la aceste întîlniri participînd și o parte din personalitățile care vor lua parte la Mitingul Țăranilor de sîmbătă. **(D. NIȚOI)**

Pentru doar 75 de deținuți disciplinați

Ansamblul folcloric "Aura" a cîntat și a dansat la Penitenciar

Joi, 23 martie, a.c., orele 17,00, la Penitenciarul Iași a avut loc un eveniment de excepție, primul de acest gen din istoria pușcăriei din dealul Copoului. "Locatarii" instituției respective au primit vizita Ansamblului folcloric profesionist "Aura", al cărui manager-general este ***Adrian Pascal.*** Spectacolul s-a desfășurat la Clubul unității, iar cei 75 de spectatori, aflați în stare de detenție, au rămas plăcut impresionați de evoluția orchestrei condusă de ***Octavian Crețu***, a soliștilor vocali: Ștefan Pintilie, Elena Chiriac, C-tin Bahrim și a dansatorilor conduși de coregraful Ștefan Neagu. Căpitanul Vasile Pralea, care ne-a furnizat această informație, a ținut să precizeze că cei 75 de spectatori au fost aleși dintre cei mai disciplinați și care, în ultima săptămînă, s-au remarcat prin bună conduită și suspunere la regulamentul închisorii. În altă ordine de idei, "botezul artistic" al Ansamblului profesionist "Aura" a avut loc cu o săptămînă în urmă la Casa Sindicatelor, "nași" fiind îndrăgiții interpreți ***Sofia Vicoveanca*** și ***Nicolae Glib***. **(Viorel VATAMANU)**

Zece mii de ieșeni s-au ridicat ieri împotriva "experimentului Văcăroiu"

■ *ei au cerut creșterea salariului minim pe economie, creșterea alocației pentru copii și reducerea impozitelor*

(continuare din pag. 1A)

În finalul mitingului, ***Aurel Livinț***, liderul sindicatului "Terom", a dat citire unui protest oficial adresat Guvernului României și primului ministru. După ce a reamintit că, în ultimii cinci ani de guvernare, obiective majore, cum ar fi: rezolvarea problemelor țărănești, privatizarea, protecția socială, au fost rezolvate cu paleative, s-a dat citire listei de revendicări. Aceasta cuprinde: anularea Ordonanței de Urgență nr. 1; creșterea salariului minim pe economie cu 50%; reducerea impozitului pe salarii, obligativitatea aplicării de către toți agenții economici a hotărîrilor guvernamentale privind idexările salariale; creșterea alocației pentru copii la nivelul a 15% din salariul mediu pe economie; negocierea și încheierea contractului colectiv de muncă la nivel național, pe ramură și societăți.

De altfel, după încheierea mitingului, o delegație formată din cinci membri a prezentat prefectului Dan Gâlea aceste doleanțe. Acesta a promis că, în calitatea sa de reprezentant al Guvernului în teritoriu, o va înainta Executivului.

Cu toate că pe parcursul mitingului s-au strigat lozinci antiguvernamentale și antiprezidențiale, acțiunea nu s-a transformat în una cu caracter politic și, de asemenea, nu s-au înregistrat acte de violență.

SINDICATELE LUPTA
PENTRU TOTI CETATENII TARII
SA POATA TRAI OMENESTE

Ce prevede Ordonanța care i-a scos pe oameni în stradă

■ ***aceasta limitează drastic majorările de salarii în regiile autonome și societățile comerciale cu capital de stat***

Adoptarea Ordonanței 1/1995, prin care au fost limitate drastic majorările de salarii în regiile autonome și societățile comerciale cu capital majoritar de stat, a provocat ample mișcări de protest ale salariaților din unitățile amintite.

Practic, limitarea creșterii salariilor a fost stabilită prin Ordonanță prin introducerea unui impozit suplimentar, echivalent cu suma cu care a fost depășit fondul de salarii de referință, înmulțită cu cinci. Această prevedere are menirea să descurajeze conducerile regiilor autonome și ale societăților comerciale de stat să mărească salariile, mai ales că pentru persoanele găsite vinovate de depășirea fondului de salarii de referință au fost stabilite amenzi cuprinse între unu și două milioane lei.

Fondul de salarii de referință trebuie calculat, potrivit Ordonanței, în funcție de salariul mediu realizat de angajații unității în luna noiembrie 1994.

În actul normativ menționat sînt precizate, totuși, și cîteva situații în care salariile pot fi majorate, în cazul în care majorările au fost determinate de:

- preluarea unei părți din efectul creșterii productivității muncii, respectiv a eficienței economice a activității determinată pe baza indicatorilor specifici aprobați prin hotărîri de Guvern.
- modificarea ponderii încadrării personalului pe niveluri de salarii ca urmare a creșterii sau scăderii numărului de personal.
- acordarea în perioada respectivă a unor drepturi salariale cu caracter ocazional, luate în calcul la nivelul negociat în anul 1994 și care nu se regăsesc în salariul mediu aferent lunii noiembrie 1994.
- majorarea salariilor cu valoarea indexărilor medii stabilite prin Hotărîre de Guvern.

Trebuie precizat că în cazul în care se constată depășiri ale fondului de salarii de referință, după ce se percepe impozitul suplimentar (echivalent cu suma cu care s-a depășit fondul înmulțită cu cinci) acesta este trecut pe cheltuieli, diminuîndu-se astfel baza de impozitare a impozitului pe profit. **(Costel STROESCU)**

Peste doi ani

Iașul va fi legat de Botoșani printr-o nouă cale ferată

În anul 1997, Iașul va fi legat de orașul Botoșani prin calea ferată Iași-Hîrlău-Flămînzi. Aceasta va scurta distanța dintre cele două reședințe de județ cu 57 de km, conform declarațiilor lui ***Alexandru Filioreanu***, consilier la Ministerul Transporturilor. Acesta s-a întîlnit ieri, la Iași, cu Dan Gâlea, prefectul județului, pentru a discuta o serie de probleme legate de această lucrare feroviară. Investiția totală pentru construirea căii ferate se ridică la 56 de miliarde lei. În această sumă este inclusă și costruirea unui tunel lung de aproximativ nouă sute de metri, în apropierea localității Hîrlău.

Alexandru Filioreanu a apreciat că acest tunel va fi terminat în 1996, după care, tot în același an, se vor construi mai multe viaducte și poduri între Hîrlău și Flămînzi. S-a luat hotărîrea construirii acestor obiective între Iași și Botoșani, deoarece, după cum consideră cosilierul Ministerului Transporturilor, *"este de necrezut cît de mult de rămasă în urmă este această parte a țării în privința densității de cale ferată"*.

Dacă în Banat densitatea de cale ferată este de 92%, iar la nivel național este de 48,8%, în Botoșani aceasta este de numai 28%. Precizăm că densitatea de cale ferată reprezintă raportul dintre kilometrii pătrați și lungimea căii ferate. **(M. GIUBERNEA)**

În urma unei altercații cu patru țigani

Un instalator al Spitalului de Neurochirurgie a murit de inimă

Duminică, 19 martie, în jurul orei 23,00, ***Grigore Buhuși*** (58 ani), instalator la Spitalul de Neurochirurgie din Iași, a decedat la poarta unității unde lucra, la cîteva minute după ce avusese o altercație cu patru romi din Roznov, județul Neamț. Cei patru intenționau să-și viziteze o rudă internată în acest spital. Atît portarul de serviciu, ***Petru Robu,*** cît și Grigore Buhuși au încercat să-i oprească pe romii, care, conform declarațiilor martorilor oculari, deveniseră foarte turbulenți. Grigore Buhuși se afla în tura de noapte și stătea de vorbă cu portarul Petre Robu la poarta spitalului cînd au apărut cei patru romi, care au insistat să intre în spital, deși era o oră nu tocmai potrivită pentru vizitarea unui bolnav. ***"Am încercat să le explicăm frumos că nu au voie să intre în spital. Grigore i-a întrebat de ce n-au venit mai devreme și cei patru au început să-l înjure și să-l jignească. Grigore Buhuși avea probleme cu inima și medicii i-au interzis să se enerveze. La un moment dat, în timp ce deschideam poarta să iasă o salvare, am văzut cum unul dintre ei îl zguduia. Grigore a fost cel care a anunțat telefonic poliția. În timpul altercației, el a intrat în cabina mea să ia un baston de cauciuc și, după ce a ieșit, nu a apucat să facă doi pași, că a și căzut jos***", ne-a relatat Petre Robu, care a asistat la toată scena din noaptea 19 martie. Grigore Buhuși a fost transportat în triajul spitalului pentru acordarea primului ajutor. Sosiți la fața locului, polițiștii de la Secția a IV-a de Poliție din Tătărași i-au amendat pe cei patru turbulenți cu cîte cincizeci mii lei și i-a luat la postul de poliție. După jumătate de oră, mașina poliției, în care se aflau și cei patru romi, s-a întors din nou la spital. Între timp, Grigore Buhuși decedase în urma unui stop cardiac. Poliția a început o anchetă care urmează să stabilească dacă cei patru romi se fac vinovați sau nu de moartea lui Grigore Buhuși. **(Corina GRIGORAȘ)**

Mîine expiră termenul pentru finalizarea dosarului colonelului Irinciuc

■ ***în Penitenciarul Iași situația se menține tensionată*** ■ ***unii magistrați militari au fost văzuți vizitîndu-l pe colonelul Irinciuc*** ■

Parchetul de pe lîngă Tribunalul Militar Iași are fixat drept ultim termen data de 25 martie 1995 pentru a finaliza dosarul colonelului ***Gheorghe Irinciuc*** **(foto)**, comandantul Penitenciarului din Iași. Cum 25 martie este mîine (sîmbătă), logic, dosarul trebuie finalizat astăzi pentru a lămuri situația tensionată de la închisoarea ieșeană.

Amintim că Gheorghe Irinciuc este contestat de un grup de subalterni, fiind acuzat de comiterea unor infracțiuni de abuz de putere. Conform plîngerii adresată Parchetului Militar de către majoritatea cadrelor de la Penitenciarul Iași, col. Irinciuc și-a însușit pe nedrept unele bunuri (vin, lemn sau cereale), abuzînd de faptul că poate dispune oricînd de munca deținuților de la Iași. Deși plîngerea a fost adresată Parchetului Militar de mai bine de un an, ancheta a fost prelungită surprinzător de mult. Surse din cadrul Penitenciarului Iași au declarat că unii magistrați militari au fost văzuți în timpul anchetei vizitîndu-l pe Irinciuc (persoana anchetată).

Acest lucru ridică un semn de întrebare asupra obiectivității anchetei. În Penitenciarul Iași, starea tensionată se menține, iar singura publicație care prezintă acest aspect (cotidianul "Monitorul") nu avea voie să fie difuzată în incinta închisorii. Deoarece există destule semne de întrebare asupra motivelor nenumăratelor termene de amînare cerute de procurorii militari din Iași, sîntem convinși că Justiția își va face și de această dată datoria, indiferent de gradul sau de relațiile celui în cauză. **(Ovidiu SCUTELNICU)**

ESTE TIMPUL SĂ OPTAȚI PENTRU CALITATE

TELEVIZOARE COLOR
Philips Grundig Thomson Nei Goldstar Orion
ELECTROCASNICE
Philips Nei Goldstar
FRIGIDERE și CONGELATOARE
Nei Arctic
PLATA ÎN RATE

AVATTI electronics
Str. Stefan cel Mare 11
☎ 032 - 11.28.10
032 - 17.40.54

DIRECȚIA DE POȘTĂ IASI
Str. Cuza Vodă nr. 3

angajează
ȘOFERI PROFESIONIȘTI
PENTRU TRANSPORT MARFĂ

Condiții de angajare:
● domiciliul stabil în municipiul Iași
● vechime în profesie de minimum 3 ani
● stagiul militar satisfăcut.

AGENȚIA BURSIERĂ
NORD-EST

Acționînd pe piețele bursiere de mărfuri, noi putem fi soluția de care aveți nevoie pentru desfășurarea activității d-voastră.

PENTRU VIITORUL AFACERILOR D-VOASTRĂ

Apelînd la specialiștii noștri în intermedieri bursiere, afacerile d-voastră se vor derula mai repede, mai sigur, mai eficient.

Servicii oferite:
■ efectuarea de tranzacții pentru client, în "BURSA MOLDOVEI" Iași
■ oferirea de informații cu caracter comercial
■ consultanță de specialitate în domeniul oportunităților de afaceri
■ oferirea de informații asupra evoluției prețurilor

Contactați-ne!!!

Tel. 032-145530 Fax 032-146363
Iasi-6600, Bd. Copou nr. 3

Centrul Internațional de Limbi Moderne
anunță înscrieri pentru
cursurile de ENGLEZĂ GENERALĂ - copii și adulți, ENGLEZĂ SPECIALIZATĂ, ENGLEZĂ pentru EXAMENE - în strada Moara de Foc nr. 35, et. VIII.
Telefon 252850, 252870, fax 252902.
Sponsorizarea - Fundația Soros
Consilierea profesională - Consiliul Britanic

TOFAN GRUP SA
FILIALA IAȘI
Str.Ghica Voda 1B
(demisol)
Telefon **114782**

Va oferă la **prețuri avantajoase**, următoarele tipodimensiuni de anvelope și camere, marca
ROADSTONE
(Coreea de Sud)
155-13, 175-14, 185-14, 195-14
OFERIM GARANȚIE

1.500 miliarde lei, datorii către bugetul de stat

■ ***cifra reprezintă o cincime din bugetul anului 1994***

Obligațiile fiscale neachitate anul trecut de agenții economici către bugetul de stat se ridică, la nivel național, 1.500 miliarde lei (echivalentul a unei cincimi din bugetul de stat). Din această sumă, restanța înregistrată în județul Iași este de 40 miliarde lei, ponderea fiind deținută de firmele de stat, cu 80% din total. Datoriile agenților economici către bugetele locale (ale municipiului Iași și comunele din județ) sînt de aproximativ 800 milioane lei, sumă destul de mică, ca urmare a cuantumurilor reduse ale impozitelor și taxelor locale datorate de societățile comerciale, în contul anului trecut. Trebuie precizat că, în sumă totală înregistrată la sfîrșitul anului 1994, au fost incluse și datoriile restante ale agenților economici din anii 1992 și 1993. La totalul de 40 miliarde lei datorați ca obligații fiscale ale firmelor din Iași, nu au fost luate în calcul majorările de întîrziere, în valoare de 13 miliarde lei, a căror plată a fost amînată cu un an, pînă la mijlocul anului în curs. Specialiștii Ministerului de Finanțe au fost confruntați în fiecare an cu o astfel de situație, motiv pentru care, la calcularea veniturilor bugetare se contează, în general, pe aproximativ 60% din totalul surselor de venit pentru bugetul de stat. **(C. STROESCU)**

Deznodămîntul unui control efectuat în 1993 de Garda Financiară

Parchetul a soluționat dosarul "Lactis"

■ ***deși în 1994 Poliția a înaintat dosarul cu propunerea de a se începe urmărirea penală împotriva a patru persoane, Parchetul a dispus recent scoaterea lor de sub urmărire penală***

În urma unui control efectuat de comisarii ieșeni de la Garda Financiară, la SC LACTIS SA s-au descoperit mai multe nereguli considerate cu un caracter penal. Drept urmare a fost sesizată Poliția, mai exact Serviciul de combatere a criminalității economico-financiare. Pe data de 15 decembrie 1994, dosarul instrumentat de colonelul Mircea Artenie a fost înaintat procurorilor cu propunerea de a se începe urmărirea penală împotriva numiților :

1) STOICA ALEXANDRU, fost director general la SC "Lactis" în perioada 1 octombrie 1991 - 1 septembrie 1993. Al. Stoica este născut în localitatea Urlați din județul Prahova, în anul 1949, absolvent al Facultății de Medicină Veterinară, în prezent medic veterinar la Camera Agricolă din Movileni.

2) VÎRLAN CONSTANTIN, fost director economic la SC "Lactis", domiciliat în Huși, județul Vaslui, absolvent al Facultății de Științe Economice, în prezent contabil șef la SC "Agromec "SA Holboca .

3) TAGARCEA DĂNUȚ, născut în localitatea Șcheia județul Iași, în anul 1951, absolvent al Facultății de Zootehnie, fost director la SC "Agrolact" SA Moreni .

4) STAVARACHE IOAN, născut în orașul Roman județul Neamț, în anul 1953, absolvent al Facultății de Științe Economice, inspector la Banca Comercială sucursala Iași.

Primii doi au fost cercetați sub acuzațiile de "fals intelectual", "uz de fals", "deturnare de fonduri" și "gestiune frauduloasă", Dănuț Tagarcea pentru "fals", "uz de fals" și "înșelăciune în paguba avutului public", iar inspectorul Ioan Stavarache "incompatibilitate" pentru că a acceptat să funcționeze și a îndeplinit funcția de cenzor la SC LACTIS, deși era cumnatul directorului general Stoica (soțiile celor doi erau surori, fostele Ionica și Emanuela Burduja și actualele Ionica Stavarache și Emanuela Stoica).

Printr-o adresă, Garda Financiară a sesizat Poliția încă din anul 1993 că la SC "Lactis" au fost descoperite unele nereguli cu caracter penal. Cercetările ulterioare efectuate de polițiști au dus la concluzia că, la inițiativa directorului Stoica și a directorului economic Vîrlan, au fost înlocuite procesele verbale de licitație, contractele de vînzare - cumpărare și protocoalele de preluare pentru următoarele unități: 1. SC AGROCOMPLEX SA Șcheia, 2. SC LACTO SA Răducăneni, 3. SC AGROCOMPLEX SA Dumești, 4. SC AGROLACTIS SA Bosia, 5. SC AGROZOOTEHNIA SA Trifești și 6. SC LACTOVERMIR SA Verșeni, În plus, Poliția consideră că în mod ilegal fosta conducere de la LACTIS a încercat să cumpere și SC AGROLACT SA Moreni. Toate aceste unități au aparținut fostului A.E.I., însă ancheta poliției consideră că nu s-a urmărit preluarea fostelor patrimonii ale A.E.I., ci obligațiile lor de plată. De altfel, în referatul de încheiere a urmăririi penale se specifică următoarele: ***"Nu corespund sumele licitate de inventar pentru fiecare societate în parte, nu s-a respectat procedura de licitație în sensul că nu în toate cazurile licitațiile au fost anunțate în presă, nu s-a respectat data stabilirii licitației, nu există la dosar toate actele necesare licitației. Mai mult decît atît, actele care există nu sînt autentificate la Notariat și din aceste motive fostele A.E.I. nu au putut fi radiate din Registrul Comerțului. SC LACTIS a schimbat destinația unor credite primite de la Banca Agricolă în suma totală de 426.648.382 lei***". Banii primiți de la bancă au fost virați societăților amintite pentru ca aceste ferme de vaci să poată ființa, deși împrumutul a fost obținut pentru crearea unor stocuri de materii prime și produse alimentare sezoniere pentru campania agricolă de toamnă. Controlul efectuat de Garda Financiară a mai arătat că directorii de la LACTIS nu pot justifica nici suma de 1,3 milioane lei plătită unei persoane fizice, Octav Răduțu, suma de 577.337 lei plătită unei societăți particulare și nici 700.000 lei virați la clubul de fotbal "Politehnica".

Pentru a se înțelege modul în care au "operat" cei doi directori (Stoica și Vîrlan), prezentăm pe scurt felul în care s-a încercat preluarea SC AGROLACT SA Moreni. Încă de la început (se arată în ancheta Poliției), pe data de 16 septembrie 1992 cînd s-au întocmit actele necesare cumpărării SC "Agrolact" de către LACTIS, contractele de vînzare și protocolul de preluare au fost întocmite fictiv. Ulterior, LACTIS a virat în contul SC "Agrolact" 38.754.000 lei. Faptul că cele două documente sînt fictive este probat de vînzarea la licitație a patrimoniului SC "Agrolact" SA Moreni de către directorul acesteia, Dănuț Tagarcea, către SC POLIVITA SRL, observîndu-se că nu s-a ținut cont de actele fictive întocmite. Cele 38 de milioane cheltuite de "Lactis" în folosul unei societăți care nu i-a aparținut și nici nu-i aparține au condus la ideea (stipulată în referatul Poliției) că Alexandru Stoica intenționa să-și adjudece această licitație în scop personal.

Finalizarea dosarului a ținut de rezultatul unei expertize contabile. Aceasta a demontat toate acuzațiile Poliției, considerînd că nu s-a comis nici un fel de abuz din partea foștilor directori de la "Lactis". Expertiza contabilă a explicat că societățile în discuție au fost ***"cumpărate prin preluare"*** de "Lactis". Surprinsă de rezultatul acestei expertize, Garda Financiară și-a exprimat din nou punctul de vedere, argumentînd că, cel puțin la data efectuării controlului, nu existau nici un fel de documente legale care să justifice cheltuielile făcute de "Lactis".

"Termenul de «cumpărare prin preluare» este necunoscut în legislația în vigoare... În concluzie putem spune că expertiza contabilă se prezintă sub forma unei narațiuni, aspectele financiar - contabile fiind abordate într-un mod cît se poate de bizar", a consemnat comisarul șef Constantin Elisei într-o notă trimisă Parchetului la începutul acestui an.

Stoica Alexandru, fost director general la SC "Lactis" S.A., între 1 octombrie 1991 - 1 septembrie 1993.

Cum am mai precizat, Parchetul a finalizat zilele trecute această anchetă. Singurul sancționat a fost Dănuț Tagarcea care a primit o amendă administrativă de 25.000 lei. Pentru toți însă s-a dispus neînceperea urmării penale considerîndu-se că actele au fost întocmite în mod legal. Vinovată de această investiție proastă (de aproape jumătate miliard lei) este Direcția Agricolă Iași, care într-o ședință din iunie 1992 a nominalizat cele șapte unități pentru a fi susținute financiar de SC LACTIS SA. Ulterior "Lactis" a ajutat aceste ferme doar în calitate de prestator de servicii. Fosta conducere de la "Lactis" a fost demisă în primăvara anului 1993, în urma unei acțiuni sindicale. Spre sfîrșitul aceluiași an, fostul director Stoica activa ca inspector în cadrul Corpului de Control al Direcției Agricole. **(Ovidiu SCUTELNICU)**

Un membru marcant al Mișcării Legionare a conferențiat la Iași

■ ***Mircea Nicolau a fost camarad cu Eliade, Noica și Cioran***

Joi seară, în sala "Gaudeamus" a Casei de Cultură a Studenților din Iași, ***profesor doctor Mircea Nicolau (foto)***, membru al Mișcării Legionare în perioada interbelică, a susținut o conferință cu tema "Generația interbelică". Vorbitorul a prezentat o imagine deosebit de interesantă a generației de intelectuali care a activat în Asociația "Criterion" și în Mișcarea Legionară, subliniind faptul că fenomenul de maximă importanță pe care a încercat să se bazeze Mișcarea a fost ***"structurarea politicii pe o axă spirituală"***. Mircea Nicolau a fost camarad cu Mircea Eliade, Emil Cioran, Constantin Noica și alte nume strălucite ale intelectualității românești. Descrierea întîmplărilor picante pe care le-a trăit alături de aceștia a alternat cu expunerea unor probleme istorice, politice și culturale semnificative pentru acele vremuri. După conferință, l-am întrebat pe profesorul Mircea Nicolau dacă dumnealui consideră că Mișcarea Legionară ar putea fi o alternativă pentru rezolvarea situației actuale de criză. Mircea Nicolau a răspuns, în exclusivitate pentru cotidianul "Monitorul": ***"Nu, nu consider. Pentru că ea***, (n.r. - Mișcarea), ***în momentul de față există numai ca stare de spirit. Evident, are o doctrină, dar programul ei, care era constituit pentru perioada interbelică, ar trebui reformulat în funcție de realitățile de azi. Este vorba de toate sectoarele: economic, financiar, social, politic, moral, spiritual. Încît, Mișcarea Legionară, care nu a mai fost organizată de peste cincizeci de ani, are nevoie de o perioadă în care să se regrupeze, să formuleze răspunsuri oportune la problemele care se pun societății noastre astăzi și abia atunci ar putea să constituie o alternativă"***. **(Dan FODOR)**

Calvarul familiilor din jurul Penitenciarului

Sculptorul ieșean ***Gheorghe Brădățanu***, în numele a 30 de familii ce locuiesc pe străzile G. Coșbuc și Iacob Frederich, din Copou, continuă "lupta" sa cu autoritățile ieșene pentru sistarea lucrărilor de extindere a Penitenciarului ieșean. Peste 25 de instituții de cultură, învățămînt sau economie din Iași s-au alăturat protestului lui Gheorghe Brădățanu, adresînd prefectului județului rugămintea de a lua măsurile ce se cuvin pentru sistarea construcțiilor de extindere a Penitenciarului situat la doar 500 m de Muzeul Eminescu, din Copou, la doar 300 m de Grădina Botanică, și la o stație de tramvai de Universitatea "Al. I. Cuza" și filiala ieșeană a Academiei Române. Amintim doar cîteva din aceste instituții: Universitatea "Al. I. Cuza", Inspectoratul pentru Cultură al Județului Iași, Muzeul Literaturii Române, Complexul Muzeal Iași, Revista "Cronica", Asociația Scriitorilor din Iași, Institutul de Istorie "A.D. Xenopol", Palatul Culturii, Universitatea Tehnică "Gh. Asachi", Academia de arte "George Enescu" etc.

Protestul și demersurile familiilor de pe cele două străzi sînt îndreptățite. Pentru acestea, a locui în vecinătatea gardului cu sîrmă ghimpată al Penitenciarului înseamnă un adevărat calvar. ***"Singura soluție este să mă mut în altă parte a orașului"*** - ne-a declarat ***Constantin Bența,*** patron al societății SELECT 91, a cărui casă se află la doar cîțiva metri de geamurile Penitenciarului. Printre gratiile geamurilor larg deschise deținuții adresează membrilor familiei Bența cele mai îngrozitoare obscenități, acompaniate de muzica de gang ce izvorăște din aparatele date la volum maxim. ***"Vărul meu, care locuiește în aceeași clădire cu mine, le-a interzis celor două fete să mai iasă afară, în grădină sau în curte, din cauza acestor indivizi care zbiară de după gratii"***, a relatat Constantin Bența. Conform afirmațiilor sale toate memoriile și plîngerile adresate în acest sens comandantului Penitenciarului, colonel Gheorghe Irinciuc, au rămas fără nici un răspuns.

Sculptorul Gheorghe Brădățanu intenționează să se adreseze atît Parlamentului României, cît și posturilor de radio străine. **(C. BORODEA)**

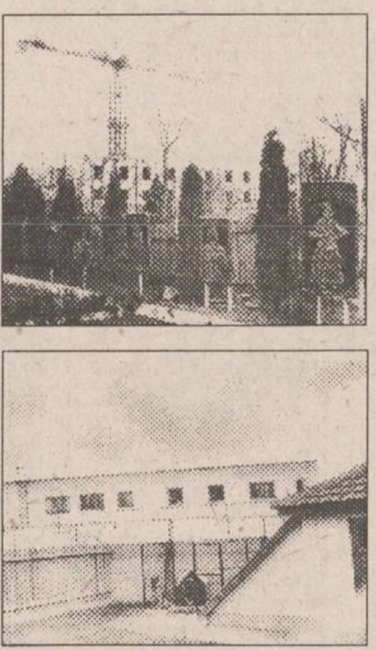

Sus - Fotografie din curtea sculptorului Gheorghe Brădățanu, în apropierea căreia se construiește noua clădire a Penitenciarului; Jos - fotografie din curtea casei familiei Bența. De după gratiile ferestrelor Penitenciarului , deținuții adresează cuvinte jignitoare celor care se încumetă să iasă în curte.

Starea de revoltă scapă de sub control

■ ***este de părere Florin Vitan, vicepreședintele PL '93 Iași***

În opinia lui ***Florin Vitan***, vicepreședintele Prezidiului Județean al P.L. '93, tensiunile sociale din ultima vreme ***"reflectă o stare de revoltă care, din păcate, scapă din ce în ce mai mult de sub control"***. Există, după părerea liderului liberal, o similitudine între situația actuală și starea de spirit a revoluționarilor din decembrie 1989. ***"Așa cum atunci oamenii n-au citit legea înainte de a ieși în stradă, așa și acum nu se mai ține cont de lege, de hotărîri judecătorești, de Curtea Supremă de Justiție"*** a declarat, ieri, Florin Vitan, referindu-se la ultimele greve, în special cea de la Metrou și cea din Pașcani, cînd muncitorii nu s-au mai supus nici unei autorități. Prezent la Conferința de presă de ieri, liderul organizației județene de tineret a P.L.'93, ***Florin Hozoc***, a ținut să transmită un mesaj tineretului în legătură cu ***"marea păcăleală pe care o pregătește P.D.S.R. pentru organizația de tineret"***. Este vorba de intenția de a relansa ***"sloganul demagogic prin care să atragă tinerii referitor la repunerea pe picioare a sistemului de repartiții pentru absolvenții din învățămîntul de toate gradele"***. **(Pavel LUCESCU)**

ROMTELECOM
DIRECȚIA DE TELECOMUNICAȚII
IAȘI
Informează abonații telefonici
că începînd cu data de 1 martie a.c. tarifele serviciilor de telecomunicații s-au majorat
în conformitate cu NOTA 97/10.02.1995 avizată de
MINISTERUL FINANȚELOR.
În acest sens impulsurile efectuate în luna martie a.c. vor fi achitate prin factura lunii aprilie la valori diferențiate în funcție de grupa de consum în care se încadrează abonatul, astfel:
- de la 0 - 150 impulsuri/lună = 15 lei/impuls
- de la 151 - 350 impulsuri/lună = 20 lei/impuls
- de la 351 - 2000 impulsuri/lună = 30 lei/impuls
- peste 2000 impulsuri/lună = 35 lei/impuls
Exemplu:
dacă un abonat a înregistrat 151 de impulsuri va achita 20 lei/impuls și nu 150 impulsuri cu 15 lei și un impuls cu 20 lei.

MONITORUL DE IAȘI

Intrarea Domnului în Ierusalim

Mîine se poate consuma pește

Mîine, creștin-ortodocșii sărbătoresc Intrarea Domnului în Ierusalim, ultima mare sărbătoare creștină înainte de Înviere. Iisus a intrat în Ierusalim într-o duminică, a doua zi după ce îl înviase pe Lazăr. Deoarece evreii au auzit de această minune, mulți dintre ei L-au întîmpinat la intrarea în Ierusalim cu ramuri de finic, drept semn de prețuire. Ei considerau că Iisus este Mesia, trimisul lui Dumnezeu.

Deși sîntem în Postul Mare al Paștelui, mîine se poate consuma pește. **(D.F.)**

Mîine, în duminica Floriilor

Cine înghite trei muguri de salcie se vindecă de toate bolile de gît

Mîine, în duminica Floriilor (și totodată a Intrării Domnului în Ierusalim), românii din unele zone ale țării practică anumite tehnici mitico-magice. Cercetătoarea Angela Olariu, specialistă în domeniu, ne-a precizat că în centrul acestor ritualuri se găsește ramura de salcie, ca simbol al regenerării. Astfel, cel care înghite trei muguri de salcie nu va mai suferi de dureri de gît niciodată.

În cursul zilei de azi, gospodarii trebuie să adune ramuri de salcie și să le pună în biserică. Aici sînt lăsate toată noaptea de sîmbătă spre duminică. Sînt luate abia a doua zi, după slujbă, cînd se consideră că ramurile sînt sfințite. Fiecare își ia cîte o ramură și se îndreaptă spre casă. Pe drum nu are voie să discute cu nimeni. Ajuns acasă, gospodarul atinge cu ramura de salcie pe toți membrii familiei, apoi atinge vitele. Astfel, toți vor fi sănătoși întregul an. Cîțiva muguri de salcie sînt puși pe straturile de legume și în pomi pentru a da roade îmbelșugate.

În final, ramura de salcie este așezată lîngă o icoană. În caz de furtună, se rupe o bucățică din ramură, i se dă foc și, cu ramura arzînd în mînă, se face de trei ori înconjurul casei, pentru ca aceasta să nu sufere nici o daună. **(D.F.)**

Octavian Paler și George Pruteanu au fost prezenți la

Inaugurarea librăriei "Turnul de fildeș"

Joi, 13 aprilie 1995, la ora 18,30, a avut loc inaugurarea librăriei ***"Turnul de fildeș"***, din B-dul Copou nr. 3-5.

Cu această ocazie a avut loc lansarea cărților: "Rugați-vă să nu vă crească aripi", de Octavian Paler și "Pactul cu diavolul. Convorbiri cu Petru Dumitriu", de George Pruteanu, în prezența autorilor.

Inaugurarea librăriei "Turnul de fildeș" din Iași și prezentarea cărților a fost făcută de către ***Val Condurache.***

Prezent la această manifestare, primarul Iașului, Constantin Simirad, ne-a comunicat: ***"De fapt, aici sînt trei evenimente - lansarea a două cărți foarte interesante, cea a lui Octavian Paler și cea a lui George Pruteanu, și deschiderea oficială a unei librării care, după părerea mea, va fi una dintre cele mai bune librării din orașul Iași. Vreau să spun că am vizitat librăria și am constatat că are carte de înaltă ținută. Sper ca această librărie să se dezvolte continuu și, de asemeni, să avem lansări de carte tot atît de interesante"***.

Despre ***"Pactul cu diavolul. Convorbiri cu Petru Dumitriu"***, autorul George Pruteanu a afirmat: ***"Această carte am gîndit-o mult înainte de a o face. În tinerețe am purtat îndelungi discuții cu Daniel Dimitriu despre fascinantul personaj Petru Dumitriu, despre care știam puține, dar a cărui carte o socoteam încă de mult cel mai mare roman românesc existent. M-am dus la el cu ideea preconcepută că trebuie să descopăr în Petru Dumitriu elementele unei tragedii care a marcat acea schizofrenie a acestei epoci, a acestui fatal joc între bine și rău, între porcărie și sublim, între eleganță și ticăloșie, între bine și rău, amestecul acesta indestructibil, uneori, între fapta bună și fapta mîrșavă făcută de activist, între lucrul durabil, sublim și peren făcut de scriitor și mizeriile pe care mai mult sau mai puțin, cu sula-n coaste sau cu pistolu-n coaste, a trebuit să le facă. Am descoperit un Petru Dumitriu obosit, de o cochetărie tîrzie, reticent la început.***

Am reușit să-i intru sub piele, pentru că ceea ce vroiam eu nu era un interviu, ci un acroșeu, cum se spune în anatomie. Ori aflu ce e cu acest om, măcar cît poate mintea mea, ori o lăsăm baltă. Dacă a ieșit sau nu, am vrut să o vedeți".

Octavian Paler a precizat, printre altele: ***"Lansare e un cuvînt impropriu, deoarece, practic, cartea s-a epuizat. Această carte, înainte de toate, am vrut să fie un fel de versiune românească a unei cărți care a apărut în 1991, la Paris, care, la rîndul ei, era o antologie din două cărți ale mele, din «Polemici cordiale» și din «Viața ca o coridă». Încercînd să fac o versiune din varianta franțuzească, nu m-am putut stăpîni să schimb datele problemei și să doresc să fac, la un moment dat, o antologie confesională. O antologie în care, apelînd la textele vechi, îmbogățindu-le pe altele, înlăturînd unele, adăugînd texte noi, să compun un fel de autoportret spiritual al meu, al limitelor mele, al nevoii ireversibile de a mărturisi mereu și al tendințelor mele, al moralei mele. Pentru că, vorbind de morală, vreau să spun că nu am fost capabil niciodată, și nu sînt nici la această dată, de o altă morală decît de aceea a refuzului. Știu că este o morală minoră întrucît orice negație cere după ea o afirmație"***.

(Ingrid GAL)

INCREDIBIL
DAR ADEVĂRAT!
S.C. ARIO S.R.L.
vă oferă la cele mai mici prețuri:
■ stofe pentru mobilă - 9.500 - 12.000 lei/m.l.
■ perdele simple și jacard - 1.700 - 8.700 lei/m.l.
■ fețe de masă Pașcani - 8.400-12.000 lei/buc.
■ fețe de plapumă - 7.000 - 10.000 lei/m.l.
■ țesături decorative - 9.500-10.900 lei/m.l..
■ covoare și carpete persane de Siret, Alba-Iulia - 25.500 - 63.000 lei/mp
■ mochete și covoare sintetice Becleau și Sibiu - 7.800 - 16.000 lei/mp
■ confecții din blană naturală pentru femei și bărbați produse la FAVIOR ORĂȘTIE - 120.000-670.000 lei
■ încălțăminte pentru bărbați, femei, copii
În magazinul nostru se pot festona covoare!
Str. Pacurari nr. 142, telefon 163928
Program: luni 10-20; marți-vineri 8-20; sîmbătă 8-14.

timpul înseamnă bani
M.V.D.
FIRMĂ SPECIALIZATĂ ÎN CONSULTING
asigură:
■ constituirea S.C. cu capital românesc și mixt (S.R.L., S.N.C., S.A.) în regim de urgență; înregistrare la Administrația Financiară, cod fiscal; obținerea avizului de funcționare de la Primăria Iași;
■ constituire (înregistrare) filiale;
■ acte adiționale, mențiuni (lărgirea obiectului de activitate, asocieri, retrageri, cesiuni, majorări capital, puncte de lucru, radieri, dizolvări societăți).
Hotel Unirea
camera 107.
Telefon 032/21.22.99,
orele 10.00-20.00

Aveți probleme cu afișarea prețurilor?
Utilizați POST-IT
Sînt adezive
Se pot afișa și desprinde ușor
În culori vii atrag ușor atenția!

IMPORTANT
CHECK
BEFORE 2 PM

Procurați-le acum de la magazinele: FRAROM, INTERELECTRIC, MOLDAVIA
sau de la sediul firmei:
UNIVERSAL R.X.
Iași, str. Grigore Ureche 3, tel/fax:032/112058
3M Post-it & Scotch
Visual presentation Products
Data storage
3M
Authorised Dealer

Magazinul
SSAB-AG
Piața Voievozilor (în fața Cinematografului "DACIA")
vinde EN GROS și EN DETAIL
■ faianță, gresie, obiecte sanitare
■ căzi acryl, forme și culori deosebite
■ baterii și feronerie URBIS
■ tapet, folie autocolantă, mochete și linoleumuri
■ panouri tavan fals
■ produse electrice și electrocasnice
■ var lavabil, vopsele și adezive
■ produse autohtone și de import
ONORĂM ȘI ALTE COMENZI LA CEREREA CLIENTULUI!
IAȘI, tel. 032/252486

A APĂRUT

Supliment GENETICA
NORD-EST
MAGAZIN
săptămînal de informație științifică
OMUL COMPUTER
specialiștii japonezi lucrează în secret la un proiect care va revoluționa domeniul informaticii:
calculatorul comandat cu ajutorul undelor cerebrale
ERROR
Pag. 5
Cel mai mic motor electric din lume
Pag. 3
CASTRAVETELE MIRACULOS
PAGINA 2
O constatare stupefiantă
Roma antică a fost distrusă de țînțari
PAG. 8

MONITORUL INTERN

Sergiu Cunescu acuză

Emil Constantinescu nu este persoana cea mai potrivită pentru lansarea apelurilor politice

Sergiu Cunescu, președintele PSDR, a declarat vineri că apelul lui Emil Constantinescu către partidele care au părăsit CDR nu este oportun, președintele CDR nefiind persoana potrivită care să inițieze un astfel de apel. "Liderii partidelor din CDR trebuiau să facă apelul, nu Constantinescu, care nu aparține nici unui partid politic" - a spus Sergiu Cunescu. El consideră că problematica cuprinsă în apel trebuia analizată și tratată între partide parlamentare din opoziție. În ultima ședință a CDR, președintele alianței anunțase că va propune spre dezbatere un pact politic adresat tuturor formațiunilor din opoziție. De asemenea, cu ocazia întrunirii Comitetului Executiv al CDR, liderii partidelor rămase în CDR deciseseră să poarte convorbiri cu conducerile partidelor care părăsiseră CDR, pentru a discuta "agresivitatea" acestora față de foștii parteneri. În ceea ce privește relațiile dintre partidele de opoziție, președintele PSDR apreciază că nu există divergențe importante, exprimîndu-și încrederea că opoziția se va întîlni în curînd în "întregul ei". La întîlnirea inițiată joi de PD, vizînd stabilirea unei strategii și tactici anume a partidelor parlamentare de opoziție, PNȚCD, PNLCD, PER și PAC au preferat, însă, să absenteze.

Încercînd să justifice absența de la vot

Un deputat PSDR afirmă că puterea opoziţiei stă în superioritatea discursului

Întrunirea opoziției de joi, inițiată de PD, și marcată de absența partidelor din CDR, a atins și aspecte legate de dezbaterea Legii caselor naționalizate în Camera Deputaților, a declarat vineri Constantin Avramescu, primvicepreședinte al PSDR. La întîlnirea la care au participat PD, PSDR, UDMR și PL'93 s-a dezbătut problema absenteismului opoziției la ședințele în plen, cît și atitudinea politică comună a partidelor față de votul final la Legea caselor naționalizate. Președintele PSDR, Sergiu Cunescu, a recunoscut ca "insuficientă" prezența parlamentarilor la o lege atît de importantă, în schimb, deputatul PSDR Ion Străchinaru a opinat că forța opoziției se măsoară în argumentele și ideile cuprinse în pledoariile parlamentarilor ei, nu în prezența la momentul votului, la acest capitol opoziția fiind totdeauna învinsă de majoritatea parlamentară. Străchinaru a invitat ziariștii să constate superioritatea discursurilor opoziției, consultînd stenogramele ședințelor în plen ale Parlamentului.

În acest moment

Petre Roman nu vede posibilă o alianţă electorală a PD cu vreun partid

Petre Roman a declarat vineri, la Cluj, în exclusivitate pentru Agenția Mediafax, că în momentul de față nu vede posibilă o alianță electorală a PD cu nici un partid, PDSR fiind "exclus" din start, dar că se înregistrează o apropiere de PSDR. Colaborarea partidului cu CDR "nu stă tocmai bine", apreciază liderul PD, deoarece unii lideri din Convenția Democratică își mențin părerile rele vizavi de guvernarea Roman.

La Craiova

A fost înregistrat Forumul Romilor Românizaţi din România

Judecătoria Craiova a dispus înregistrarea în registrul special a Forumului Romilor Românizați din România (FRRR), a 65-a formațiune din țară a acestei etnii. La rîndul său, Ministerul Justiției a răspuns favorabil cererii înaintate de Petre Burtea, președintele FRRR, și a autorizat înființarea acestei formațiuni, ce își are sediul la Craiova. Liderul Forumului Romilor Românizați a declarat Agenției Mediafax: "Cerem membrilor veniți la masa noastră să aibă mîinile curate". El a precizat ca FRRR nu va susține pe nimeni în campania electorală. **(Mediafax)**

La Botoșani

Experimentul banderolelor galbene nelinişteşte profesorii şi părinţii

■ *elevii care poartă aceste banderole păstrează cu strășnicie secretul experimentului* ■ *în mod discret, poliția a investigat această problemă* ■

De cîteva zile, subiectul principal de discuție al botoșănenilor îl reprezintă apariția în trei licee din oraș a elevilor cu banderolă galbenă. Este vorba de un grup restrîns de elevi (8-10) de la liceele: A.T. Laurian, Economic și de Artă, care poartă la mîna stîngă o banderolă de pînză, de culoare galbenă pe care este imprimat cu majuscule cuvîntul GREN. Elevii, care sînt dintre cei cu rezultatele cele mai bune la învățătură, nu se manifestă în nici un fel care ar putea atrage în mod special atenția și refuză cu strășnicie să divulge secretul purtării banderolei galbene. Acest lucru intrigă și nelinișteste deopotrivă pe profesori și pe părinți. Avem informații că, în mod discret, și poliția a investigat această problemă, care deocamdată s-a dovedit inofensivă, dar n-a ajuns la nici un rezultat. Iată și cîteva declarații ale directorilor liceelor în care s-a semnalat prezența elevilor cu banderolă galbenă.

Dorin Murariu (dir. adj. Liceul A.T. Laurian): "Nu știu exact despre ce-i vorba cu aceste banderole. Regulamentul școlar nu interzice acest lucru. Ei sînt sub supravegherea noastră. Am luat legătura și cu părinții acestor copii, dar nu am reușit să aflăm nimic. Deocamdată nu fac nimic rău".

Prof. Vasile Pop Cistescu (Liceul A.T. Laurian): "Au început să devină obraznici. În timpul unei ore unul dintre acești elevi, de la o altă clasă decît cea la care predam eu, a deschis ușa și a cerut ca toți elevii cu banderole galbene să vină la nu știu ce ședință. Nu este adevărat că nu există o reglemetare în acest sens".

Gheorghe Grosu (director Liceul Economic): "Nu știu prea bine ce-i cu elevii ăștia cu banderole galbene. Nici nu știu ce semnificație are cuvîntul GREN. Probabil nu-i nimic rău în asta deoarece sînt elevi foarte buni".

Veronica Tudose, mama unei eleve din clasa a X-a, purtătoare de banderolă galbenă: "Sînt îngrozită. Pentru prima oară în viață refuză să mi se destăinuie. Mă tem să nu fie vorba de o sectă religioasă".

Redactorul ziarului ***"Monitorul"*** a aflat însă și "secretul" acestor banderole, spus cu zgîrcenie de unul din purtători. Copiii au fost contactați telefonic, fiind aleși pe criteriul seriozității, cu avizul conducerii liceului, de către specialiștii în psihologie, care în colaborare cu Casa Corpului Didactic, efectuează un experiment care vizează tocmai reacția la apariția unei mici entități care încearcă să spargă monotonia colectivității școlare. Rezultatele experimentului vor fi comunicate probabil la sfîrșitul săptămînii viitoare în cadrul unui simpozion cu participare internațională pe problemel de pedagogie și psiho-sociologie organizat la Botoșani. **(Val GURALIUC)**

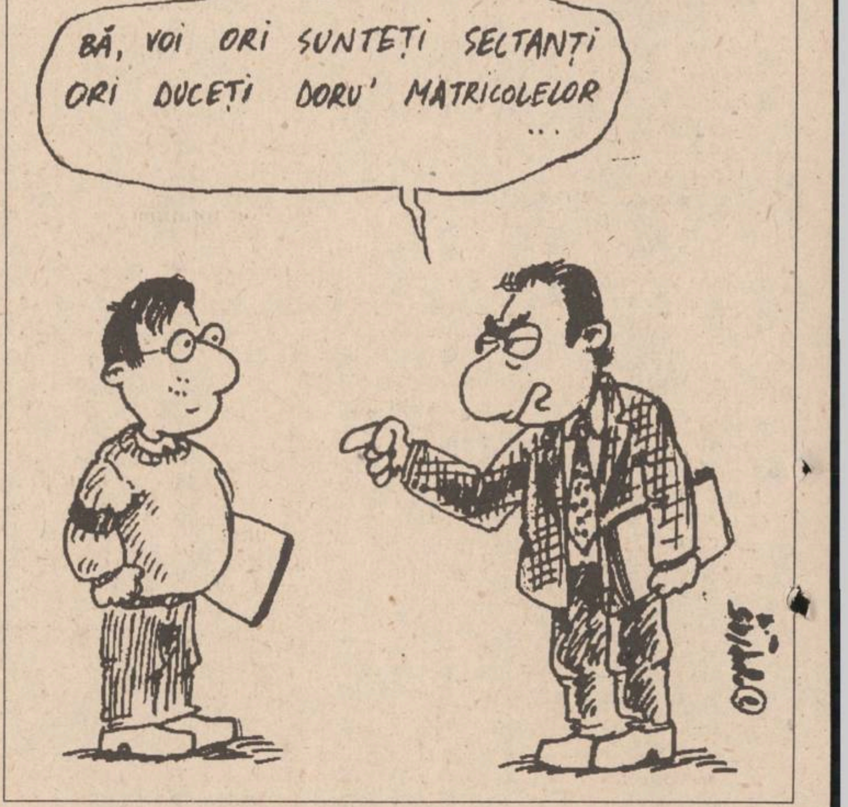
BĂ, VOI ORI SUNTEȚI SECTANȚI ORI DUCEȚI DORU' MATRICOLELOR ...

LUMEA PE DOS ■ LUMEA PE DOS ■ LUMEA PE DOS ■ LUMEA PE DOS ■

Trafic de influență

Paula Maricica Oprică de 39 de ani, merceolog la S.C. SELMA GRUP S.R.L. din Iași, a fost arestată pe data de 5 aprilie 1995 sub acuzația de "trafic de influență". Infracțiunea s-a consumat în urmă cu un an, cînd o razie a Poliției efectuată în bazarul orașului pe data de 29 mai 1994 a descoperit mai multe ilegalități. Cu această ocazie s-a confiscat și o parte din marfă aparținînd Lăcrămioarei Dumitru, marfă pentru care nu existau acte de proveniență. Încercînd să se sustragă de la aplicarea unei sancțiuni cu caracter penal, Lăcrămioara Dumitru din Iași, bulevardul Dacia nr. 36, a ajuns la Paula Oprică care a promis că o va ajuta, pretinzînd că este rudă prin alianță cu un ofițer de poliție de la Biroul Economic.

Pentru a interveni să nu i se întocmească un dosar penal Lăcrămioarei Dumitru, Paula Oprică a pretins 350.000 lei, bani care i-au fost achitați pe loc. După cîteva zile, aceasta a mai cerut încă 100.000 lei pe motiv că prima sumă nu a fost suficientă. Abia după aproape un an, Lăcrămioara Dumitru și-a dat seama că a fost înșelată pentru că Poliția, fără a ști nimic din aceste mașinații, a respectat legea. Paula Oprică se află în arestul Poliției, iar zilele următoare va fi trimisă în judecată sub acuzația de "trafic de influență". **(Ovidiu SCUTELNICU)**

Un băiețel de trei ani a provocat un incendiu

Un băiețel de numai 3 ani, Lucian Agape, a declanșat un incendiu la locuința părinților săi, din Poeni, comuna Schitu-Duca, în timp ce se juca cu o lumînare aprinsă pe care a scăpat-o pe covor. Vecinii au venit în sprijinul familiei Agape pentru a stinge focul pînă la sosirea pompierilor militari. Nu s-au înregistrat victime, iar pagubele produse de incendiu sînt în valoare de trei sute mii lei.

Furt de cablu telefonic

Frații Antolucă Nelu (27 ani) și Gheorghe (42 ani) din Bacău, au furat 32 metri de cablu telefonic interurban aparținînd Regionalei CFR Iași. Deoarece telefoanele regionalelor CFR sînt folosite în mod special pentru transmiterea informațiilor privind traficul trenurilor, cei doi hoți au fost arestați pentru distrugere și semnalizare falsă. Paguba produsă Regioanalei CFR Iași se ridică la suma de 2.221.207 lei.

Hoțul de ciment

Emil Matei, angajat la S.C. MOLMER S.A. Iași, a fost depistat de agenții de circulație în timp ce transporta cu autodepanatorul TV 31-IS-958, o mie kg de ciment și optzeci kg de ipsos fără forme legale. Materialele erau furate din magazia S.C. MOLMER S.A. Iași de către Emil Matei, căruia i se va întocmi dosar penal. De asemenea, în data de 13 aprilie a fost prins de către polițiști Manole Miholca, de 62 de ani, din Mirosloveşti, care furase din pădure 23 de arbori (2,5 metri cubi de material lemnos), în valoare de 160.000 lei.

Vagoanele de marfă, la îndemîna hoților

Din depoul CFR Socola s-a furat, dintr-un vagon de marfă, 31 bare de oțel beton cu grosimea de 16 mm, în valoare de 202.637 lei. Hoții au fost prinși în flagrant delict de către polițiștii TF și identificați ca fiind Florin Toader Cojocaru, de 24 de ani, din Belcești și Răileanu Emanoil Crișan de 32 de ani, din Rebricea, ambii salariați CFR. Marfa a fost recuperată, iar cei doi vor fi cercetați penal pentru furt în dauna Regionalei CFR Iași. **(Anca ALEXANDRU)**

Românii din Cernăuți comemorează victimele masacrului de la Fîntîna Albă

Periodicul (în limba română) ***"Arcașul"*** din Cernăuți, coordonat de poetul militant Vasile Tărâțeanu, inserează în ultimul său număr din luna martie o suită de articole, evocări și note dedicate zilei însîngerate de 1 aprilie 1941, cînd sute de români din partea ocupată a Bucovinei, în încercarea lor disperată de a fugi din fața cotropitorilor sovietici, au căzut secerați de gloanțele năvălitorilor. Și totuși, zeci de ani după al doilea război mondial, se spune în editorialul "Fîntîna Albă, neagră amintire", despre măcelul de pe valea Siretului "nu s-a scos nici un cuvînt, nu s-a scris nici o carte, nu s-a turnat nici un film". În schimb, s-a scris și s-a vorbit enorm despre "eroismul poporului sovietic", despre "crimele fasciștilor comise față de populația pașnică" din fosta URSS. Bineînțeles că tocmai aceia care înfăptuiseră "această crimă strigătoare la cer" n-aveau nici un interes să-și dezvăluie "adevărata față monstruoasă".

"Astăzi înțelegem clar, notează autorul recviemului intitulat sugestiv «Îmbracă-te în doliu, română Bucovină», că masacrul de la Fîntîna Albă n-a fost nici începutul, nici sfîrșitul crimelor atotputernicilor. Ștafeta lor continuă... Fîntîna Albă este doar una din numeroasele pagini sîngeroase ale istoriei postbelice din nordul Bucovinei."

Și același semnatar conchide: "În sufletele noastre, la 1 aprilie clopotele bat pentru toți acei al căror dor de Patrie s-a sfîrșit pe malul Prutului. Fîntîna Albă a devenit de aceea un simbol al tuturor jertfelor românilor, un simbol ce se cere înveșnicit în piatră și înălțat la cer spre permanentă aducere aminte". **(Ion BELDEANU)**

O dispută pentru AGA și CA

Senatorul PD Ionel Aichimoaie crede că Ion Iliescu ar trebui să citească legea

Senatorul PD (FSN) de Bacău Ionel Aichimoaie (membru în două CA - FPP Muntenia și SC ADESGO - și o AGA - SC CHIBRO București) consideră "o imixtiune și un mod de a deturna atenția de la problemele importante ale țării" campania inițiată de președintele Iliescu împotriva prezenței ca membri a parlamentarilor în AGA și Consiliile de Administrație. "Moralitatea unui parlamentar nu este reprezentată de modul în care este prezent sau nu într-o AGA sau CA. Dl. Iliescu trebuie să mai pună mîna să citească legile, să vadă că dreptul de a face parte din AGA și CA este dat prin lege. Să citească legea societăților comerciale. Dar dînsul nu are timp pentru că scrie cărți. El vrea să aducă parlamentarii la cota zero", a declarat senatorul PD la o conferință de presă, vineri, la Bacău. **(Mediafax)**

Snelli & Natura

extract pentru slăbire rapidă

Fiecare dintre noi a căpătat de-a lungul timpului, din diferite motive, cîteva kilograme în plus. Puteți scăpa cu ușurință de această povară folosind extractul hidroalcoolic cu plante aromate pentru slăbit SNELLI & NATURA Extractul a fost pus la punct, după ani de cercetări, de către medici recunoscuți, în laboratoarele italiene. Folosind acest extract, cîte 40 de picături înainte de fiecare masă, veți obține, în 2-3 săptămîni, rezultate spectaculoase, care vă vor uimi și pe dumneavoastră.

Peste tot în lume, zilnic, milioane de oameni își păstrează silueta folosind cu succes *SNELLI & NATURA*

Acest produs se găsește la magazinul ***FRAROM***

B-dul Independenței, tel. 112180, 112122.

Breco *și* **Electric PULS**

distribuitori exclusivi vă oferă produsele concernului

TEKO

producător specializat de carcase din material plastic și aluminiu pentru o gamă largă de aparate și echipamente electronice.

101

CARCASE DIN MATERIAL PLASTIC SAU ALUMINIU

BRECO

Electric PULS

Pentru comenzi sau informații detaliate

Tel.: **032/21.32.84**

Fax: **032/23.00.94**

Căutăm distribuitori în toată țara.

LUMEA afacerilor

Publicaţie bisăptămînală de informaţii economice, legislative, de afaceri, precum şi de mică şi mare publicitate

Doriţi să deveniţi cunoscuţi?

Doriţi ca afacerea dumneavoastră să devină rentabilă?

Numai noi vă putem introduce în LUMEA AFACERILOR colosale!

Nu ezitaţi! Suntem cei mai buni!

Pentru anunţurile de mare şi mică publicitate adresaţi-vă agenţiilor de publicitate ale MONITORULUI din Iaşi

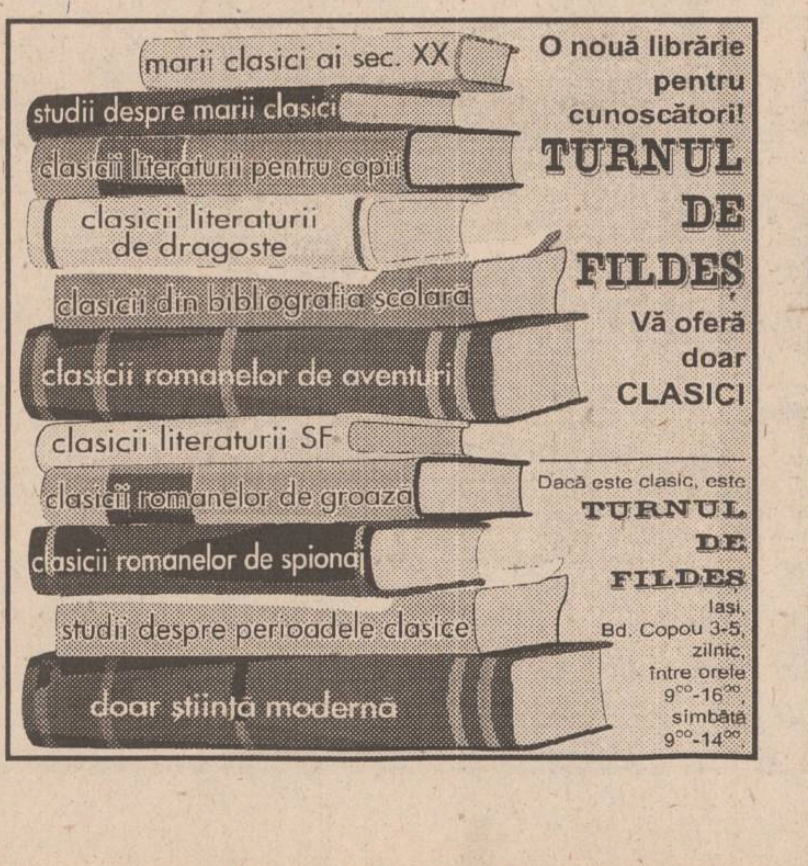
marii clasici ai sec. XX

studii despre marii clasici

clasicii literaturii pentru copii

clasicii literaturii de dragoste

clasicii din bibliografia școlară

clasicii romanelor de aventuri

clasicii literaturii SF

clasicii romanelor de groază

clasicii romanelor de spionaj

studii despre perioadele clasice

doar știință modernă

O nouă librărie pentru cunoscători!

TURNUL DE FILDEȘ

Vă oferă doar CLASICI

Dacă este clasic, este TURNUL DE FILDEȘ

Iași, Bd. Copou 3-5, zilnic, între orele 9⁰⁰-16⁰⁰, sîmbătă 9⁰⁰-14⁰⁰.

PRINT C R

PUBLICITY DESIGN Center

STR. SAVESCU 3 IASI

TEL/FAX 032-114718

PRODUCE PENTRU DVS

MATERIAL PUBLICITAR

AUTOCOLANTE DIN PVC SI HIRTIE
TERMOCOLANTE
FOI SI PLICURI CU ANTET
CARTI DE VIZITA
ETICHETE
PROSPECTE
AFISE
CALENDARE
IMPRIMARI PIXURI SI BRICHETE
ECUSOANE SI LEGITIMATII PLASTIFIATE
FIRME LUMINOASE

AVATTI *Industries* **SRL**

Str. Tătărași 60-62 Iași, ☎ 17.40.54

proiectează și execută

amenajări interioare

(tavane false, pereți despărțitori, placări în sistem GIPS-CARTON)

- **→ prețuri imbatabile**
- **→ durata de execuție de 5 ori mai mică decît prin procedee umede**
- **→ ambianța la standarde ocidentale**

TIMPUL COSTĂ BANI!

S.C. BURSA MOLDOVEI S.A

anunță societățile interesate, că mai dispune de un pachet de 29 acțiuni, în valoare nominală de 500000 lei, fiecare, totalizînd o sumă de 13,5 mil. lei, pentru societatea de plasamente financiare BURSA DE CAPITAL.

Sumele subscrise au fost următoarele:

BURSA MOLDOVEI S.A. - 10 acțiuni
ANTIBIOTICE SA - 10 acțiuni
ANSILV SRL, Bacău - 10 acțiuni
IASICON SA, Iași - 10 acțiuni
NORD EST GROUP SRL - 12 acțiuni
ASBEER SA - 4 acțiuni
SENATOR SRL - 1 acțiune
EXPERT MOLDOVA - 10 acțiuni
SCHIC SNC - 4 acțiuni

Vărsămintele se vor efectua în cursul lunii mai.

Proiectul program poate fi procurat de la Sediul BURSEI, Piața Unirii 5, tel./fax 212050, 211808.

O primă victorie a protestatarilor de la Chișinău

Președintele Mircea Snegur a cerut modificarea articolului 13 din Constituție

■ *acest articol prevede faptul că limba oficială în Republica Moldova este limba moldovenească*

În cadrul mitingului din Piața Marii Adunări Naționale, unde s-au întrunit ieri circa 10 mii de protestatari, Oleg Cernei, președintele Ligii studenților, a declarat că greva generală va continua, sîmbătă urmînd să se desfășoare o adunare generală a tuturor participanților la grevă.

Vasile Sturza, ministrul Justiției, a declarat în cadrul negocierilor că revendicarea referitoare la clasarea dosarelor organizatorilor grevei nu poate fi satisfăcută, deoarece o eventuală decizie a comisiei prezidențiale nu ar avea puterea juridică, în comparație cu legea în baza căreia a fost inițiată acțiunea penală. Vasile Sturza a mai menționat că membrii Comitetului de grevă sînt în măsură să se adreseze președintelui republicii, care ar fi împuternicit să amnistieze persoanele respective - transmite BASA PRES.

Fiind a doua zi consecutiv cînd primarul refuză să trimită autobuzele cu stații de amplificare, pe motiv că acestea sînt defecte, mai multe mii de manifestanți s-au îndreptat spre Ministerul Telecomunicațiilor și Primărie, blocînd circulația pe strada Ștefan cel Mare. Cu o seară înainte, la televizor, primarul Serafim Urecheanu, fost lider sindical, s-a adresat "buneilor" și "bunelelor", sfătuindu-i să-și oprească nepoțeii de la această demonstrație ilegală. Printr-o diversiune, primarul s-a referit la un accident de circulație, care nu avea nici o legătură cu manifestația. Pentru prima dată în cele peste trei săptămîni de desfășurare a grevei, a sosit de la București o delegație a studenților mediciniști, care s-a alăturat demonstranților. La prînz, în timp ce negocierile dintre comisia guvernamentală și reprezentanții greviștilor se desfășurau în cabinetul ministrului Învățămîntului, în piață rămăseseră doar studenții și elevii care asigură permanența. Deasupra corturilor sînt două pancarte cu inscripțiile: "Libertate deținuților politici de la Tiraspol!" și "Nu atentați la adevărul istoric!" Într-o cușcă miniaturală se află fotografia lui Ilie Ilașcu, iar într-o colivie o carte de istorie. În privința negocierilor, totul pare că a fost luat de la început.

În preajma alegerilor, la Chișinău se remarcă absența afișelor electorale. În schimb, la gară și autogară, principalele căi de acces în oraș, se împart foi volante ale greviștilor. În acest mod ei încearcă să-i informeze corect pe locuitorii din provincie și să contracareze campania de dezinformare practicată de televiziune. Și autoritățile, și greviștii așteaptă delegația Consiliului Europei, condusă de Miguel Angel Martinez. Greviștii, contrar zvonurilor lansate de oficialități, susțin intrarea Moldovei în Consiliul Europei, pentru că aceasta presupune respectarea unor condiții democratice. Miercuri seară a sosit la Chișinău o altă delegație europeană, cea a Congresului Puterilor Locale. Ioan Onisei, președintele Consiliului Local Neamț, membru al acestei delegații, ne-a declarat că autoritățile europene sînt interesate de modul în care poate fi exercitată autonomia locală în Moldova. Pînă acum, cele două puncte nevralgice sînt numirea primarilor din orașele mari și raioane și controlul exercitat de guvern asupra autorității locale.

Ieri, Mircea Snegur, președintele Republicii Moldova, a avut o întrevedere cu conducerea și șefii de direcție ai Ministerului Învățămîntului. În cadrul întîlnirii au fost abordate multiplele probleme cu care se confruntă în momentul actual învățămîntul public din republică, cum ar fi: lipsa finanțelor, a manualelor, închiderea grădinițelor de copii, plecarea cadrelor de specialitate din sistemul de învățămînt. Totodată, președintele a fost informat despre acțiunile pe care le întreprinde ministerul în vederea soluționării problemelor, despre pregătirea bazei pentru desfășurarea reformelor vizînd constituirea școlii naționale cu un sistem de învățămînt propriu țării noastre, și nu împrumutat din alte părți, mai ales că, în opinia participanților la întrunire, republica dispune de potențialul intelectual necesar.

Misiunea președintelui este de a găsi compromisul, de a elimina tensiunea din societate. În ceea ce privește problemele care au fost abordate, putem afirma cu certitudine: societatea care se stimează și se gîndește la viitorul ei va proteja învățămîntul și două păreri în acest sens nu pot exista - a spus în încheiere Mircea Snegur. La întrevedere au participat Grigore Ojoc, vicepremier, Petru Gaugaș, ministrul Învățămîntului, Tudor Colesnic și Constantin Oboroc, consilieri prezidențiali - transmite Serviciul de presă al președintelui Republicii Moldova.

O adevărată surpriză a fost informația optimistă primită de la centrul de presă al greviștilor conform căreia președintele Snegur a trimis ieri o sesizare Curții Constituționale în care roagă să fie modificate unele noțiuni din controversatul articol 13 din Constituția Republicii Moldova.

Seara tîrziu, înainte de întrevederea finală cu Comisia prezidențială, reprezentanții greviștilor erau ferm convinși că protocolul adițional va fi semnat, întrucît s-a ajuns la un compomis între cele două tabere. Pentru ziua de sîmbătă a mai fost planificat și un Drum al Crucii pînă la Biserica Sf. Nicolae. **(Vlad VLASE)**

David Learmont insistă asupra ipotezei greșelii de pilotaj în prăbușirea aeronavei "Muntenia"

■ *anul trecut, piloții britanici s-au confruntat cu șase incidente similare celui de la Balotești și nu s-a produs nici o catastrofă*

David Learmont, director al "Flight International", este de părere că la originea prăbușirii aeronavei "Muntenia", survenită la 31 martie, la Balotești, se află o eroare de pilotaj. El își bazează afirmațiile exclusiv pe datele remise publicității de autoritățile române de anchetă, sub rezerva că "tot ceea ce au spus este adevărat". "În mod normal, dacă intervine o defecțiune la vreun computer, piloții reacționează în timp de 5 pînă la 20 de secunde. Timpul lung în care piloții Airbus-ului "Muntenia" nu au reacționat s-ar putea datora și altui eveniment petrecut la bord, care să le fi distras atenția", a declarat, în exclusivitate pentru Canal 31, David Learmont. Potrivit datelor preliminare, între momentul producerii defecțiunii și cel al prăbușirii aeronavei s-au scurs 42 se secunde. Learmont a subliniat faptul că, potrivit informațiilor pe care le deține, piloții nu au anunțat defecțiunea către turnul de control, "poate și pentru că astfel de evenimente s-au mai întîmplat". De altfel, susține pilotul britanic, nici Airbus-ul care a avut probleme deasupra Atlanticului nu a raportat ce se întîmplase autorităților canadiene, în raza cărora se afla nava în momentul incidentului. În cursul verii trecute, un alt Airbus al companiei TAROM, care efectua cursa de Chicago, a fost puternic dezechilibrat de o palǎ de vînt, deasupra oceanului. Incidentul a fost trecut sub tăcere, el nefiind dezvăluit decît după prăbușirea aeronavei "Muntenia". În plus, continuă Learmont, "defecțiunea survenită la sistemul de control automat al turației nu este una majoră" și apare destul de des. "Între 15 februarie și 15 martie, doar la British Airlines, din cele șase incidente survenite, trei s-au datorat acestui sistem. Și nu la avioane Airbus, ci la Boeing-uri", a conchis David Learmont. La rîndul său, firma constructoare, Airbus Industrie, dezminte cu fermitate orice posibilitate de defectare a unuia dintre sistemele electronice de bord, susținînd că prăbușirea "Munteniei" s-a datorat unei defecțiuni tehnice de ordin strict mecanic. "Primele elemente ale anchetei, publicate de autoritățile române, ca și analizele preliminare proprii ale Airbus Industrie asupra înregistratorului numeric al datelor de zbor (Digital Flight Data Recorder, DFDR) arată, (...) ca posibilă o dificultate mecanică la nivelul manetei din dreapta", a precizat, în exclusivitate pentru Agenția Mediafax, firma Airbus. "Această defecțiune nu este în nici un fel legată de vreun sistem electronic de la bordul aeronavei A310. Orice sugestie care încearcă să acrediteze o idee contrară este absolut nefondată", susține Airbus Industrie. În scrisoare se mai arată: "Airbus Industrie confirmă totodată că citirea DFDR indică fără dubiu că, pe toată durata evenimentelor, pilotul automat a fost debranșat și că acuzațiile, insinuările și ipotezele lansate de așa-ziși experți, referitoare la securitatea în funcționare a pilotului automat, sînt lipsite de orice fundament".

Corneliu Vadim Tudor îi atacă violent pe Nicolae Dide și Petre Roman

Liderul PRM, C.V.Tudor, i-a catalogat, vineri, pe Nicolae Dide și Petre Roman drept ***"două gunoaie sociale"***, care ***"vor plăti pentru hoțiile lor"***. Noua Alianță PD-PUSD va avea ca unic rezultat - conform lui Vadim Tudor - ***"acomodarea lui Roman cu Dide pentru timpul cînd vor face împreună pușcărie"***. Liderul PRM a spus că "Petre Roman poartă un nume damnat", din cauza faptului că tatăl său, Walter Roman, a fost ***"comunist și asasin"***. Petre Roman nu a avut nici o doctrină în viața lui, a mai afirmat Vadim, care este convins că ***"fiul unui criminal nu poate veni la Putere în România"***.

În Republica Moldova vor avea loc alegeri pentru organele de autoadministrare locală

"Candidații noștri au fost supuși unor mari presiuni din partea reprezentanților partidului de guvernămînt"

■ *afirmă Valeriu Matei, unul dintre liderii Alianței Forțelor Democratice*

Duelul principal pentru voturi se va da între cele două tabere adverse: Partidul Democrat Agrar și blocul electoral Alianța Forțelor Democratice. De asemenea, în capitală, în orașe și în centrele raionale cu numeroasă populație de limbă rusă se așteaptă un vot masiv pentru Partidul Socialist și Partidul Comunist. Evident, nu lipsesc prognozele - fie că vin din partea partidelor politice, fie din partea observatorilor independenți - prognoze care, așa cum s-a văzut și în alte scrutinuri, sînt, de regulă, departe de a reflecta situația reală a predispozițiilor electoratului. Cel mai recent dar și cel mai calificat sondaj de opinie a fost realizat de Fundația internațională pentru sisteme electorale, AIFIS Moldova, în colaborare cu Serviciul independent de sociologie și informații-opinie. Potrivit rezultatelor acestuia, pe primul loc în lista partidelor politice se situează Partidul Democrat Agrar, pentru care au declarat că sînt dispuși să voteze 22% dintre cei chestionați, care s-au decis să participe la scrutin. Pe locul al doilea, s-a clasat blocul electoral Alianța Forțelor Democratice, cu 13,3% din opțiuni. Partidul Comuniștilor și Partidul Socialist Mișcarea Unitatea Edintsvo au acumulat 6,5% și, respectiv, 4,3% din simpatiile participanților la sondaj. Același sondaj a relevat faptul că mai bine de două treimi din chestionați vor participa la alegeri, iar 6,8% au decis să le neglijeze. În același context, aproape 90% dintre cei chestionați și-au manifestat insatisfacția față de actuala stare de lucruri din Republica Moldova, iar 56,4% consideră că Moldova se îndreaptă într-o direcție greșită. Cu toate acestea, doar 13% consideră că, după alegeri, este de așteptat o schimbare în bine a situației social-economice. O surpriză legată de alegerile din 16 aprilie a venit de la Comrat. Administrația de acolo, deși anterior se împotrivise participării găgăuzilor la scrutin, a decis, în ultimul moment, că îi va chema la urne pe cetățenii din autonomia teritorială Găgăuzi-Eri.

De asemenea, potrivit informațiilor difuzate de Comisia Electorală Centrală, la scrutin vor participa și alegătorii dintr-o serie de sate din stînga Nistrului, aflate pînă acum în subordonarea administrativă a Chișinăului.

În cadrul unei conferințe de presă ținută joi, reprezentanții blocului electoral Alianța Forțelor Democratice au criticat modul cum s-a desfășurat campania electorală pentru alegerile în organele de administrare publică locală din 16 aprilie și au adus în acest sens acuzații grave partidului de guvernămînt. Valeriu Matei, președintele Congresului Democrat Unit, ne-a declarat că alianța electorală pe care o reprezintă are deja înregistrate zeci de cazuri de obstrucționare și de intimidare a candidaților săi, cazuri de care se fac vinovați membrii Partidului Democrat Agrar cu funcții importante în administrația de la sate și din centrele raionale. Liderul formațiunii politice de opoziție a adus și exemple concrete, cum ar fi cel al profesorului Victor Popa, concediat din serviciu de la Academia de Administrare Publică Locală pentru faptul că "este unul dintre principalii candidați ai Alianței Forțelor Democratice la postul de primar al capitalei". Valeriu Matei a mai afirmat că, practic, începînd cu raionul Vulcănești, din sudul extrem al Moldovei și terminînd cu raionul Briceni, din nord, fenomenul a căpătat un caracter de masă, uneori ajungîndu-se pînă la agresiuni și amenințări cu moartea. Astfel, în raionul Ocnița, în urma intimidărilor la care au fost supuși, mai mulți candidați de pe lista Alianței Forțelor Democratice au abandonat cursa electorală. Este limpede - a declarat Valeriu Matei - că în asemenea condiții, cauzate de membrii și simpatizanții PDAM, ne va fi foarte greu să cîștigăm alegerile într-o localitate sau alta. Aceleași critici a adus partidului de guvernămînt și președintele Partidului Social Democrat din Moldova, Anatol Țaranu, care ne-a declarat următoarele: "Candidații noștri au fost supuși unor mari presiuni din partea reprezentanților partidului de guvernămînt. În raioanele Orhei, Telenești, Drochia, Florești candidații noștri au fost intimidați și amenințați că vor fi eliberați din serviciu de către conducătorii unor gospodării sau de reprezentanții conducerii raionale". Această practică - a mai spus liderul social-democrat - este incompatibilă cu statutul de țară care se vrea admisă în Consiliul Europei. Vasile Nedelciuc, liderul forțelor democratice, în interviul acordat postului de radio VOCEA AMERICII, a declarat: "Sigur că în aceste condiții șansele noastre nu sînt cele mai bune, dar considerăm că rezultatele alegerilor din 16 aprilie vor însemna ceva mai mult decît cele obținute anul trecut, adică există totuși o speranță că lumea va face pasul către reforme, către democrație, către forțele democratice și, în felul acesta, vom stimula reformarea mentalității de la sate. Vom crea condiții pentru niște alegeri mai favorabile în campania prezidențială, dar și parlamentară, care, sperăm, vor avea loc mai înainte de termenul prevăzut de către Constituție". **(Vlad VLASE)**

SOCIETATEA COMERCIALĂ
scm
STANDARD COMERCIAL MOLDAVIA
Str. Bradului nr. 5, IAȘI Telefon 032/122850 Fax 032/127937

Societate mixtă româno-germană cu capital privat, specializată în prelucrarea lemnului, scoate la concurs următoarele posturi:

INGINER cu experiență în organizarea producției

ECONOMIST cu experiență în programare pe calculator

TEHNICIAN sau MAISTRU

RECEPȚIONER CHERESTEA

Au prioritate solicitanții care au lucrat sau lucrează în domeniu.

BURSA MOLDOVEI SA
RINGUL 2
organizează
ședință de licitație publică cu obiecte de artă
sîmbătă, 29 aprilie 1995, ora 10.oo, la sediul său din Piața Unirii nr. 5 (fostul sediu al OJT Iași).
Se vor licita: obiecte de argint, ceramică-sticlă-porțelan, pictură de: STEFAN LUCHIAN, OCTAV BĂNCILĂ, M.W. ARNOLD, H. CATARGI, N. POPA, AUREL BĂEȘU, sculptură de: R.P. HETTE, NELSON, icoane, mobilier.

Cumpărînd
pînă de Paște
un TV color NEI
veți primi un bilet de participare la tombola care va restitui cîștigătorilor contravaloarea televizorului.

• TV COLOR:
THOMPSON; PLATINIUM; SHARP; GRUNDIG; ORION; AUDISONIC; GOLDSTAR; ROYAL

SC DIVAS IMPEX SRL
Str. G. Ureche nr. 3, bl. W. Mărăcineanu -parter (în spatele Tribunalului, deasupra magazinului TOP MODA).
Telefon 117830, 115923.
Program: 9-17, sîmbătă 9-12

Cu adevărat, cele mai mici prețuri din Iași!

S.C. ICRTI S.A. IAȘI
B-dul Poitiers nr. 14
ANUNȚA
Cu ocazia Sărbătorilor de Paște, *vinde direct din depozit*, atît pentru societăți comerciale cît și pentru persoane fizice un bogat sortiment de *produse textile-încălțăminte* la prețuri foarte avantajoase.
Program: 8⁰⁰-14⁰⁰.

S.C. COMAT IAȘI S.A.
ANGAJEAZĂ DE URGENȚĂ
ELECTRICIAN AUTO
și
MECANIC AUTO
Relații suplimentare la telefon **156300,** interior 16 sau la sediul societății din strada Sergent Grigore Ioan nr. 7, biroul personal.

UNIVERSITATEA "AL.I.CUZA" IAȘI
· RECTORATUL ·
ORGANIZEAZĂ CONCURS PENTRU OCUPAREA POSTULUI DE
SECRETAR III
în ziua de 19.04.1995, ora 10⁰⁰.
Condiții:
■ studii superioare
■ să cunoască cel puțin două limbi străine, franceza și engleza.
Înscrierile se fac pînă la data de luni, 17.04.1995, la Rectorat, printr-o cerere la care se anexează următoarele acte:
● copii după actele de studii: diploma de licență, anexa de studii.
● copii după capitolul I și IX sau I și VI - după Cartea de Muncă.
Probele de concurs:
I. a. Examen scris: - dictare după text necunoscut
- traducere din limba străină în limba română și din limba română în limba străină, fără dicționar
b. Test oral - conversații.
II. Redactarea și interpretarea unor corespondențe de tip oficial pe calculator.
III. Interviu.

Cele mai ieftine
COMPACT-DISCURI
din Iași,
la prețul de numai 14.000 lei!
de la AEROSMITH la ZZ TOP
de la BLUES la ROCK
de la METAL la RAPP
Radio NORD-EST va difuza zilnic piese de pe CD-urile din această colecție
TELEFONAȚI ACUM PENTRU CD-UL PREFERAT, LA **211570** (ORELE 10⁰⁰-18⁰⁰)

EDITORIAL

Viața noastră de fiecare zi

Dorin POPA

Intotdeauna am privit cu admirație și invidie către acei care găsesc imediat pe cine să dea vina atunci cînd li se întîmplă un rău mai mare sau mai mic. Mi-e greu, de obicei, să găsesc un țap ispășitor pentru necazurile mele, mi-e greu să nu găsesc în oglindă vinovatul neîmplinirilor proprii. Zilele trecute, în troleul 45, un om cu fața adînc brăzdată de vreme și nevoi îi spunea apăsat unui coleg: o ducem cum o ducem pentru că noi am dorit-o, noi am vrut ceea ce avem! Celălalt om n-a răspuns nimic, părînd și el convins că soarta depinde și de cel care și-o alege, de modul cum alege. Se spune - și nu fără temei - că România are condiții geografice și climaterice deosebite, în comparație cu alte țări europene în care populația trăiește mult, mult mai bine.

Spania, de exemplu, o țară care a suferit și ea de pe urma unei dictaturi îndelungate, oferă privirii, în cea mai mare parte a sa, spectacolul unui pămînt pîrjolit de soare, în care ploaia se arată doar primăvara și toamna, cu zgîrcenie. Dacă privești relieful și solurile României, în comparație cu cele ale Spaniei, ești tentat să crezi, în primă instanță, că românii duc o viață îmbelșugată, fiind printre aleșii Europei. Și, totuși, lucrurile stau taman invers: românii privesc, iată, cu invidie către spaniolii mai puțin ajutați de Dumnezeu și mai mult ajutați de ei înșiși. Sînt românii mai puțin talentați decît spaniolii? Parcă nu. Și atunci, atunci de ce noi o ducem mai prost? Cine știe?! Pe stradă, în România, oamenii sînt lipsiți de veselie, de chef de viață. De ce? Dictatura s-a prăbușit, există libertatea presei, există și alte libertăți. Există chiar și libertatea de a muri de foame!

De ce în România - țară iubită de Dumnezeu - viața este un capitol neînsemnat și neproductiv?

Pe cine să dăm vina pentru toate neajunsurile pe care le suportăm fiecare dintre noi? Lehamitea pare a fi cuprins o mare parte a populației românești. Vorbele lui Eminescu par a fi emblematice pentru ceea ce trăim noi acum: "Nu vezi lumini/ N-auzi cîntări la baluri!". Cît se poate trăi fără baluri, în amorțeală, amînare și privațiuni? Pe vremea lui Ceaușescu, ne încălzeam cu iluzia că, în prezența libertății, am putea arăta fiecare dintre noi ce sîntem în stare. Acum, nici măcar această dulce iluzie nu ne mai poate da aripi.

Iluziile noastre, și ele, s-au prăbușit sau sînt pe cale să se prăbușească mai groznic decît Migurile și Airbusurile. Întrebarea noastră capitală pare a fi următoarea: ***Ce-i de făcut, cînd nimic nu mai este de făcut?*** Gabriel Liiceanu, în ultima sa carte, ***Despre limită***, ia în discuție această nu lipsită de temei întrebare. Se pare că, ajuns la acest punct, omului îi mai rămîn destule căi de salvare, că formularea acestei întrebări ascunde, totuși, o speranță adîncă.

Întotdeauna am privit cu admirație și invidie către acei care găsesc imediat pe cine să dea vina atunci cînd li se întîmplă un rău mai mare sau mai mic. ***Țapul ispășitor*** nu-i departe de ***capra vecinului*** și este aproape la fel de păgubitor. ■

SPECIALIȘTI ÎN CALCULATOARE, ATENȚIE !!!

BYTE
AWARD OF DISTINCTION
PC MAGAZINE
Pick Your Perfect PC
winner
PERSONAL COMPUTER
L'ORDINATEUR INDIVIDUEL
Windows
Best Windows Notebooks
CHIP
COMPUTER SHOPPER
TOP 10
CBG &H BEST BUY
MVP
EDITORS' CHOICE

vă puteți cumpăra, vă puteți abona la reviste de specialitate la sediul ziarului Monitorul (Smîrdan 5) sau sediul Monitorul de la parterul magazinului Materna.

ca să nu vă rătăciți, cumpărați o hartă

USA
Hallwag
Frankreich
France
+ EURO GUIDE
Hallwag

noi vă oferim hărțile tuturor orașelor mari și țărilor din Europa

la sediul ziarului Monitorul și la sediul de primire anunțuri de mică publicitate de la parterul magazinului Materna.

24 de ore din zi pentru dumneavoastră

COTIDIANUL NAȚIONAL

ZIUA

BUCUREȘTI

CAFEAUA DE DIMINEAȚĂ

Avatarurile Bojdeucii din Țicău

Aurel LEON

"Gustul lui Creangă era să aibă bordeiul lui, lipit pe jos frumos cu lut care vara ține răcoare și produce tălpilor goale o senzație plăcută, o gîdilare umedă, ca iarba pe locul de pășune. Acum el putea, ferit de ochii lumii, să iasă așa și în ograda plină de orătănii și umbrită cu două rînduri de copaci. Pentru ca trupul să poată respira ca pe marginea Ozanei, și să fie bătut de vînt, el și-l acoperi cu un soi de cămeșoi de pînză cu dungi albastre, lung pînă-n călcîie, născocire proprie, se vede, făcînd trecerea de la cămașa largă țărănească la hatul orășenesc. Nu mai dormi în casă decît pe vreme de iarnă, făcîndu-și culcuș în cerdacul de din dos". Astfel descrie G. Călinescu instalarea lui Creangă în vestita lui bojdeucă din Țicău. Are dreptate, întrucît Creangă n-a locuit în Țicău din sărăcie, ci pentru că acesta era gustul lui. Nicăieri n-a avut o casă a lui, pe gust. La socru, apoi oploșit pe la diferite biserici, nu s-a simțit acasă. Cu galbenii găsiți după moarte, într-o oală în pod, putea avea cea mai grozavă reședință din tîrg. Dar nu s-ar fi simțit bine ca în Țicău. De ce? Începe să ne spună ceva tot Călinescu, biograf al lui Creangă:

"După unii, Creangă ar fi un țăran. Țăran și nu prea, doar la fire. Cît despre intelect, corespondența, polemicile lui dezvăluie un mînuitor sigur de idei, într-o limbă tehnică fără nici o pată. Ceea ce-i lipsește e o cultură complexă, ramificată, dar cît știe, știe bine. Creangă nu e autodidact, fiindcă ceea ce știe a învățat din școală și nu se vîră acolo unde n-are pregătirea trebuitoare. Creangă e un om deștept, luminat cu puține cărți, înțelegînd mai bine decît cei cu multe cărți și păstrînd doar o slavă exagerată pentru cei învățați. E un șiret patriarhal, ca și Ion Neculce, care și acela vorbește de «firea lui cea proastă»."

Deci, e limpede: avem de-a face cu un țăran necitadinizat, prima generație venită la oraș. Dacă ar mai fi trăit o viață, Creangă își transforma singur bojdeuca, acordînd-o la statutul lui de orășean. Îi dispărea acea timiditate, observată de pildă în relațiile lui cu Ion Nădejde, socialistul de la "Contemporanul", cu care de altfel era prieten, care era tobă de carte. Iscîndu-se o polemică pe marginile manualelor lui Creangă, (la care Creangă era foarte sensibil), Nădejde îi reproșă lui Creangă calitatea materialului științific mult inferior celui literar. Cavaler, Creangă îi răspunse că tot lui îi aparțin și aceste materiale, dar o făcu atît de timid, încît Nădejde conchise: "Să dea Dumnezeu, domnule Creangă, să fie cum zici dumneata și nu cum știm noi!"

Spun toate acestea spre a răspunde conservatorismului care consideră crearea complexului muzeistic din Țicău drept un sacrilegiu, deoarece alterează autenticul. Trebuie să știți că acum 60-70 de ani era trecerea de la lumea lui Creangă, cînd adresa lui era, cum scrie singur, "strada Sărărie, de vale, peste drum de școala evreiască, lîngă Mustea Casapu", la altă generație. Din citata școală evreiască mai dăinuie o ruină, iar bojdeuca arată ca o locuință lacustră, urcată pe pari, în partea din spate către strada Rîpei. A fost nevoie de implicarea lui Mihail Sadoveanu și preluarea lucrării drept sarcină liberală, prin deputatul Emil Ceicovschi ca să fie consolidat dealul și o dată cu el bojdeuca. Atunci a fost renașterea bojdeucii, altfel se prăpădea. Atunci s-a executat drenarea întregului Țicău, fiind astfel salvat cartierul.

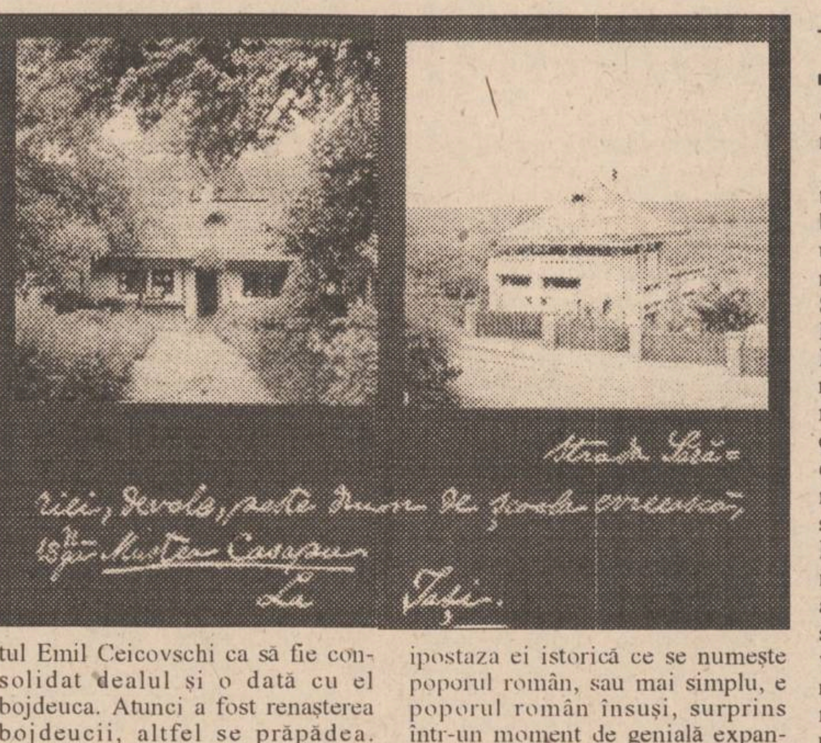

De menționat că audiența lui Creangă e în creștere: pe atunci nu se făcea mare caz de bojdeucă, dacă trecea rar cîte-un om să întrebe unde a stat Creangă. Nici la Humulești nu era considerat decît un răspopit. Mi-aduc aminte deziluzia lui Sadoveanu care a avut o șezătoare literară la Humulești, unde a citit el din Creangă (și citea așa frumos!), dar fără succes. Țăranii au rămas indiferenți. Care drac de copil nu face șotii? Să fure pupăza din tei ori cireșe?

Aici iar recurg la Călinescu, care zice: "Creangă este o expresie monumentală a naturii umane în ipostaza ei istorică ce se numește poporul român, sau mai simplu, e poporul român însuși, surprins într-un moment de genială expansiune. Ion Creangă este, de fapt, un anonim".

Astăzi, bojdeuca din Țicău este cea mai solicitată casă memorială din rețeaua muzeistică a Iașului, încît amenajările făcute în incintă sînt justificate. Creangă a devenit un simbol. La Inspectoratul Școlar Iași există o comisie care se ocupă de denumirea școlilor. Șase școli din Iași au solicitat să se numească Ion Creangă. E un nume de mare circulație, atît printre copii, cît și printre maturi, cel mai accesibil scriitor al nostru. Nu e de mirare că la bojdeucă vin în pelerinaj grupuri de oameni din toate regiunile țării. Vin însetați și flămînzi ca spre un liman al poveștilor și e bine să fie ospătați ca atare: o plăcintă - poale-n brîu, ca cele pe care le făcea Tinca, un pahar de răcoritoare...

Cu ani în urmă, s-a ivit necesitatea de a înlocui șindrila de pe bojdeucă. Șindrila înseamnă brad, unde s-o găsești? Muzeografii noștri s-au gîndit la județul Suceava, acolo se mai găsește. Drept care un delegat, domnul Bodor, a plecat la Suceava; acolo - nimic. Fabricile noastre s-au modernizat, lucrează pentru export, cine mai pune șindrilă pe casă? Poate la vreo fabricuță în munți să fi rămas ceva în stoc. Așa se face că delegatul a ajuns sus, la Moldovița. Dar nici acolo nu se mai taie draniță. Amărît, delegatul a rămas să aștepte trenulețul de seară ca să se întoarcă. A intrat în vorbă cu oamenii, povestindu-le necazul lui. "Cum, plouă în casă la moș Ion? au zis ei. Nu se poate una ca asta". S-au sfătuit lucrătorii între ei și au decis să facă muncă voluntară în pauză de prînz, tăind draniță pentru casa lui moș Ion. Mai mult, trenulețul lor fiind planificat să facă numai anumite transporturi, au făcut ranițe și seara, cînd mergeau acasă jos, în satele lor, au transportat șindrila pînă la tren. Și, ca să se știe contribuția voluntară a fiecăruia, s-a semnat fiecare cu creion chimic pe pachetul respectiv. Așa a ajuns în Țicău noul înveliș al bojdeucii. Cei care au lucrat aici au fost rugați să pună dranițele cu semnături către pod ca să nu le spele ploaia. Astfel, moș Ion are în pod confirmarea celor spuse de Călinescu.

Și iată cum se înrudește istoria literară cu legenda. ■

SUB SEMNUL LUI IONA

Imaginea lui Iisus

Radu PĂRPĂUȚĂ

In afara studiilor teologilor, ale istoricilor, exegeților de tot felul, viața lui Iisus a fost tratată și în opere literare. O trecere în revistă a acestora, chiar dacă departe de a fi completă, nu e lipsită de interes.

Primele încercări au început încă din antichitate. Aici intră apocrifele, care își propuneau să regîndească și să repovestească scrierile celor patru evangheliști. Uneori apocrifele acordă atenție acelor persoane care ocupă un loc mai mic în Evanghelii: Fecioara Maria, Iosif, magii, Nicodim, Baraba, Pilat. Sînt în majoritate legende naive, ce încalcă adesea canonul Evangheliilor. Cu toate acestea, au fost citite cu patimă, iar mai tîrziu efectul acestor lecturi s-a resimțit în arta lumii: de la creațiile artistice ale marilor artiști pînă la "operele" kitsch. Apocrifele au apărut și în Evul Mediu, căpătînd tot mai mult caracter folcloric.

În secolul XVII, Jhon Milton a scris "Paradisul regăsit", prima operă importantă despre ispășirea lui Iisus. În secolul XVIII s-ar mai putea aminti F.G. Klopstock cu "Mesiada".

Însă de abia în secolul XIX a izbucnit seria de opere importante, tratînd drumul pămîntesc al lui Iisus. Autorii s-au oprit la anumite momente: E. Rostand - "Samarineanca", A. Tolstoi - "Păcătoasa", O. Wilde - "Salomeea", M. Meterlinck - "Maria Magdalena". Un scriitor de talia lui Dickens repovestește pe scurt pentru copii istoria evanghelică. Mai tîrziu, Selma Lagerllöf va face același lucru, tot ea a relatat genul literar al apocrifelor ("Legende despre Hristos", 1904).

N-a scăpat atenției nici aspectul istoric al temei. Renan, cu a sa "Viață a lui Iisus Hristos", a deschis tema. Gustav Flaubert, în "Irodiada" (1877), descrie conflictele de la curtea lui Irod Antipas, care au dus la moartea lui Ioan Botezătorul. Anatole France, în "Procuratorul Iudeei", povestește despre Pilat. Scena Răstignirii o găsim în povestirea "Să mergem după El" de H. Sienkiewicz, laureat al Premiului Nobel pentru romanul "Quo vadis?", care descrie pe apostolii Pavel și Petru. Rusul Leonid Andreev încearcă, în povestirea "Iuda Iscariotul și alții", să reabiliteze pe Iuda. O tendință asemănătoare se observă și în libretul operei "Iisus Hristos-Superstar", operă care a fost și ecranizată. Apropo de aceasta: după Evanghelii s-au făcut destule filme. Cele mai cunoscute, dar și controversate sînt "Evanghelia după Matei" al lui Pasolini și "Iisus Nazarineanul" al lui Zeffirelli.

O tratare de ultim moment a vieții lui Iisus o face portughezul Jose Saramago. În presa occidentală se discută furtunos despre acest roman, se pare iconoclast. O traducere în românește n-ar fi lipsită de interes.

Lista ar putea continua la nesfîrșit: rușii M. Bulgakov și D. Merejkovski, germanul R.M. Rilke, evreul Șalom Asha, suedezul P.F. Lagerquist, românul Vasile Voiculescu, polonezul Roman Brandstaetter.

Toți au încercat să cuprindă crîmpeie din viața Aceluia care nu poate fi, evident, cuprins. Cei care au înțeles acest lucru au reușit cel mai bine. ■

BASARABIA, ACUM

Cine a cumpărat alegerile?

Vlad VLASE

Intrebat de bădița Leon, decanul de vîrstă al ziariștilor ieșeni, cam încotro o va lua Basarabia după alegeri, i-am răspuns lapidar: spre sucombarea românismului. Dacă nu mă credeți, dragi cititori, n-aveți decît să răsfoiți ultimele numere ale publicațiilor guvernamentale care pun la dispoziția "savanților" însneguraţi pagini întregi. Iată ce inepții poate să debiteze un doctor în istorie, Ion Păduraru și un conferențiar, Mihail (!) Carbonaru (!) în oficiosul "Moldova Suverană", din 8 aprilie a.c.: "Tragedia noastră națională constă în faptul că unii moldoveni se socotesc români, deși, conform ultimului recensămînt, în Moldova (?) sînt la vreo 2000 de români (sic!). Bine domnilor academicieni, dar cei 100.000 de studenți și elevi nu-s români? Sau sînt niște handicapați care "vociferează" că "Noi sîntem români? Să știți, amărîților, că nu-i întîmplătoare nici altă lozincă a greviștilor" "Noua generație - salvatoarea nației!"

Deloc întîmplător am intercalat tema alegerilor de duminică cu problemele de limbă și istorie. "Potentații intelectuali" de tipul celor menționați mai sus vor vota pentru agrarieni sau comuniști. De ce? Pentru că au rîcă pe "majoritatea moldovenilor" care, la comandă, și-au schimbat numele din Mihail în Mihai. Tocmai din acest motiv Carbonaru (numai nu Cărbunaru) semnează demonstrativ - Mihail. Asta îl privește. Dar cînd spune că "în Piață pășește țanțoș antiștiința", cînd își avertizează colegii că "sînteți narcotizați ideologicește, sînteți programați, inzombiți (?), mancurtizați"... Tot acești tovarăși, la unison cu falsificatorul istoriei noastre, Ion Botezatu fac un apel către alegători chiar în ajunul scrutinului, în bine cunoscuta cheie: "Trebuie să înțelegem că dacă printre noi n-ar fi unii care vor să-i întoarcă pe ruși, și alții - pe români, noi n-am fi avut nici război, nici sărăcia asta, care ne sleiește de puteri, nici greva și nici multe alte rele ce s-au abătut în ultimii cinci ani asupra noastră. Forțele politice extremiste din apus au făcut din voi un scut înspăimîntător. Ținîndu-l înaintea lor, aceste forțe au declanșat acum ofensiva generală împotriva neamului nostru... și tot așa despre aspectul «economic» al rebotezărilor din moldoveni în români și alte năzbîtii «științifice»".

Cine stă în dosul acestor savantlîcuri contra opoziției "pline de păcate... care împinge țara (sic!) spre haos?" Cine este în cîrdășie cu Partidul socialist "Unitate-Edinstvo" care dispune de 28 deputați în Parlament? Nu cumva chiar suveranul? Ieri, într-o emisiune la Radio-Moldova, evreul Petru Șornicov (tot socialist) a declarat că scopul în alegerile de duminică este de a-i readuce în posturi pe cei persecutați de unioniștii lui Mircea Druc. Și nu-i exclus să revină PCM-ul și RSSM-ul de ieri, atît timp cît un raportor al Consiliului Europei a calificat recent Frontul Popular Creștin și Democrat - partid fascist. Iar Miguel Angel Martinez, președintele Adunării Parlamentare al aceluiași C.E. ne-a numit "verișori români" (dar ce ne sînt atunci italienii sau francezii? - V.V.) și că este exclusă posibilitatea unirii noastre. Credeți că întîmplător domnia-sa vine să medieze alegerile? Pe cine încurcau Asociația "Prietenii Prutului" și Congresul internațional al primarilor din localitățile situate în bazinul hidrografic al Prutului, programat pentru 23-24 iunie la Iași și suspendat pe motiv că nu-i o inițiativă actuală? Nu cumva pe Sangheli sau Lucinschi?

A propos de acest Lucinschi. A luat cuvîntul la radioul național exact înaintea interfrontistului Șornicov pentru a turna gogoși pe un ton populist și agramat: "Noi nu putem face așa cum auzim că se face în alte țări civilizate. N-avem practică. Î-î-î-î. De aici decepția, neîncrederea... Dacă n-ai acoperiș, cum să termini casa? Iar noi țipăm «Jos»... De bine, de rău, dar era o sistemă anumită cînd lucram la comandă. Acum se fură... Vom înăspri controlul de sus, dar trebuie și de jos. Deci foarte importante aceste alegeri. Ele, alegerile sînt poporul și nu cei care țipă pe stradă - «Noi sîntem poporul»... Sper că alegătorii își vor da seama cine a făcut și poate face ceva și cine strigă... Moldova nu-i Africa de Sud cu briliante... Dar nu murim chiar de foame. De ce strigăm în loc să pășim la prosperarea statului nostru?". Am reprodus doar cîteva crîmpeie din toată cuvîntarea care am stenografiat-o ca pe o mostră de degringoladă ideologică contra schimbării. Într-adevăr, cum să schimbi lucrurile fără să te schimbi pe tine însuți, colega Lucinschi? (am terminat aceeași facultate - V.V.)? Or, dacă nu schimbăm realitatea, ci doar ne acomodăm la ea e totuna cu a măsura cîți metri are lanțul invizibil care ne va nărui. ■

UNGHIUL DE TRAGERE

Dumitru Iuga se întoarce la viață: opoziția moare

Val CONDURACHE

Călcîndu-și pe inimă, parlamentarii din opoziție au renunțat la diurna pe cîteva zile pentru a veni în sprijinul lui Dumitru Iuga, aflat în greva foamei. Dar și în lipsa opoziției, partidele de guvernămînt au mobilizat pe toți demnitarii publici, îndeobște absenți de la lucrările Parlamentului și au obținut numărul de voturi necesar pentru semnarea cîtorva membri în Consiliul de administrație al televiziunii naționale. Din cei patru aleși de sindicatul televiziunii, d-nii Octavian Paler, Lucian Pintilie, Gabriel Liiceanu și N.C. Munteanu, doar ultimul rămăsese în cursă. Ei bine, și el a fost respins de votul parlamentar. Ca lucrurile să nu ia o turnură politică neplăcută, parlamentarii l-au infirmat și pe Paul Șoloc. Opoziția poate să doarmă liniștită: dacă dl. Paul Șoloc nu va face parte din Consiliul de administrație al televiziunii române postul național nu va manipula telespectatorii, nu va face jocul PDSR și al aliaților săi. În toată televiziunea română, singurul om obedient era Paul Șoloc! Ciudată logica asta! Televiziunea are cel puțin 40 de copii făcute după modelul Șoloc, oricare din ele poate funcționa cu aceeași eficacitate. Opoziția, însă, care s-a văzut deposedată de ultimul reprezentant al sindicatului liber în cadrul Consiliului de administrație, s-a manifestat de parcă ar fi obținut o victorie istorică. După recuzarea d-lor Octavian Paler și Lucian Pintilie, după respingerea de către comisia parlamentară a d-lui Gabriel Liiceanu, singurul om ales de sindicat, dl. N.C. Munteanu, a ieșit din competiție. Argumentul că și dl. Paul Șoloc a fost invalidat nu stă în picioare. În locul lui va fi desemnat un Șoloc mai mic, dar la fel de fidel. Și de unde legea audiovizualului indica un raport de 7-6 reprezentanți ai puterii, respectiv opoziției în Consiliul de administrație, de unde eliminarea d-lui Gabriel Liiceanu mărea scorul la 8-5, iată că acum, după îndepărtarea altor indezirabili, raportul e de 9 la 4. În această situație, nu mai există riscul ca scrupulele unor reprezentanți ai puterii să deturneze instituția televiziunii de la menirea ei. Cîți oameni pot avea, în același timp, scrupule? Să zicem doi. Asta în cazul cel mai fericit. Refăcînd calculele, în ipoteza fericită mai sus enunțată, ne întoarcem la scorul de 7-6 în favoarea puterii, care în felul acesta va putea controla televiziunea pînă la alegerile din 1996.

Iscusita politică desfășurată de dl. Gabriel Țepelea, care a obținut, după lungi negocieri, îndepărtarea d-lui Paul Șoloc, a dus în cele din urmă la un veritabil monopol al puterii în Consiliul de administrație al televiziunii. Chiar dacă se vor face alegeri noi, chiar dacă acele alegeri vor reuși să instaleze, în frunte, nu patru, ca în alegerile anterioare, ci măcar 2 reprezentanți ai opoziției, raportul nu se va putea niciodată echilibra. Mașina de vot a Parlamentului va măcina răbdarea și nervii opoziției și va obține un Consiliu pe placul ei. Iar dl. Țepelea, ca mai înainte dl. Gabrielescu, va căuta o portiță ascunsă prin care să iasă neobservat. Nu sînt pentru o luptă politică pe viață și pe moarte, dar nu pot să aplaud naivitățile de felul acesta, făcute cu bună sau cu rea credință. Cine intră în politică are obligația să răspundă pentru actele lui. Dacă nu e în stare să susțină interesele grupării care l-a promovat, să se dea la o parte.

În ce-l privește pe dl. Iuga, nu am mare lucru de comentat. El nu s-a luptat pentru interesele proprii, ci a încercat să ofere, cu riscul vieții proprii, o șansă pentru democrație. Ieșirea din greva foamei nu s-a produs după un mare succes al acțiunii revendicative, ci după un eșec al ei. Am impresia că și dl. Iuga și-a zis în sinea lui: "De acord, voi muri, dar va triumfa democrația. Numele meu va fi un capital electoral. Persecuțiile la care am fost supus n-au fost zadarnice. Ce fac însă acum? De unde am plecat și unde am ajuns? Pentru cine lupt de fapt?" Dacă îți pui întrebări de felul acesta și constați că în schimbul sacrificiului tău oamenii politici din opoziție nu sînt în stare să sacrifice mai mult de trei diurne, nu-ți mai rămîne decît să ieși din arenă. Opoziția a ratat ocazia de a se solidariza pînă la capăt cu propriile ei interese, reprezentate de dl. Iuga. Respingerea moțiunilor depuse pînă acum e mai puțin rușinoasă decît pierderea catastrofală a luptei pentru locurile din Consiliul de administrație al televiziunii. O dată cu ele s-au pierdut și alegerile din 1996. ■

MONITORUL JURIDIC

Răspunsuri la scrisori

■ Bunuri comune ale soților - moștenire

Gorcioavă C-tin, din comuna Tătăruși, județul Iași, ne scrieți că de puțin timp v-a decedat soția cu care ați conviețuit peste 50 de ani, rămînîndu-vă ca moștenire de la ea 108 ari teren pe care l-a avut de la părinții săi. În prezent, două nepoate ale soției vor să vă ia acest teren. Ne solicitați să vă răspundem dacă pretențiile nepoatelor sînt legale.

Răspuns: Dvs. sînteți în drept să o moșteniți pe soție dacă, cu ocazia dezbaterii moștenirii, veți putea face dovada că suprafața de teren a fost dată acesteia de către părinții săi ca zestre (dotă) cu ocazia căsătoriei.

■ Aplicarea Legii nr. 18/1991 privind fondul funciar

Bulgărescu I. Ștefan - din comuna Miroslava, județul Iași - am citit cu multă atenție scrisoarea dvs., din care am reținut că surorile dvs. sînt îndreptățite să primească cota parte din suprafața de 1,26 ha, pntru care s-a eliberat și titlul de proprietate. Dl. Bulgărescu Ion - unul din moștenitori - ocupă în mod abuziv suprafața ce li se cuvine celor două surori, refuzînd să accepte restituirea terenului, motivat de faptul că a făcut o investiție prin plantarea de viță de vie.

Ne solicitați să vă răspundem dacă este corect ca cele două surori să fie puse în posesie fără a achita contravaloarea investiției efectuate de Bulgărescu Ion, sau ar fi necesar ca și acesta să fie obligat să le plătească despăgubire pentru folosirea în mod abuziv al terenului?

Răspuns: De la început doresc să vă precizez că, dacă situația prezentată de dvs. în scrisoare corespunde întru-totul cu realitatea, este normal și vă sfătuiesc să vă înțelegeți asupra despăgubirilor ce trebuie să fie suportate de persoanele în cauză, procedîndu-se la o compensare a acestora. Pentru diferența în plus ce ar rezulta din această compensare, partea ce o datorează urmează a o achita. În situația în care nu reușiți să vă înțelegeți, surorile dvs., pentru a putea intra în posesia terenului, se pot adresa Judecătoriei cu o plîngere penală împotriva celui ce ocupă în mod abuziv terenul, solicitînd totodată și despăgubirile ce li se cuvin pentru folosirea terenului în perioada celor cinci ani.

■ Desfacerea contractului de muncă. Reintegrare. Despăgubiri

Cornenschi Maria, din satul Doina, jud. Botoșani, ne scrieți că în anul 1993 vi s-a desfăcut contractul de muncă de către Spitalul de Ergoterapie Șipote. Prin decizia civilă nr. 789/18.XI.1994 a Curții de Apel Iași, a fost anulată decizia de desfacere a contractului de muncă, s-a dispus reintegrarea dvs. în funcția avută, obligînd unitatea să vă plătească salariul cuvenit începînd cu 22 martie 1993 și pînă la data reintegrării efective.

Ne precizați că la data desfacerii contractului de muncă aveați salariul de 16.000 lei, unitatea - în baza deciziei susprecizate - v-a plătit salariul de 16.000 lei pe o perioadă de douăzeci de luni (de la desfacerea contractului de muncă și pînă la reintegrare). Ne adresați următoarea întrebare: dacă unitatea a procedat legal cînd v-a efectuat calculul drepturilor salariale cuvenite, fără să țină cont de indexările salariale intervenite în perioada respectivă?

Răspuns: Vă facem cunoscut că unitatea dvs. nu a procedat legal cînd v-a făcut calculul drepturilor salariale. La calculul respectiv trebuia să se ia în considerare toate indexările salariale intervenite de la data desfacerii contractului de muncă și pînă la data reintegrării. În sensul celor precizate, urmează să vă adresați cu o cerere conducerii unității, pentru a se proceda la calcularea corectă a drepturilor ce vi se cuvin. În caz de refuz din partea conducerii, puteți să vă adresați cu o cerere în justiție.

■ Încadrarea în grupa a II-a de muncă

Domnul inginer, salariat la CUG Iași (semnătura indescifrabilă), în scrisoarea dvs. ne solicitați să vă precizăm care este temeiul legal în baza căruia puteți solicita încadrarea în grupa a II-a de muncă pentru perioada cît ați lucrat la CFS Săvinești (1963-1968).

Răspuns: Conform Ordinului nr. 50/1990, publicat în Monitorul Oficial partea I, nr. 38, emis de Ministerul Muncii și ocrotirilor sociale, pct. 12, "încadrarea în grupele I și II de muncă privind perioada anterioară datei de 18.III.1969 se face cu respectarea prevederilor Instrucțiunilor nr. 1040/1967 de aplicare a Legii nr. 27/1966 prin care au fost preluate tabelele 1 și 2, anexe la Regulamentul de aplicare a Decretului 292/1959, care cuprind meseriile și funcțiile prevăzute în grupele I și II de muncă".

Vă recomandăm să vă adresați Oficiului Juridic al C.U.G. Iași, al cărui salariat sînteți, pentru lămurirea dvs. asupra taxelor legale la care ne-am referit.

Consilier juridic,
Mina LOZONSCHI

Notă: Consultațiile juridice se vor acorda începînd cu 25.04.1995 după următorul program: marți: 16,30 - 17,30; vineri: 14,30 - 16,30

DIN TELEFOANELE, SCRISORILE ȘI AUDIENȚELE ZILEI

Responsabilitatea asupra informațiilor publicate la rubricile "Din scrisorile, telefoanele și audiențele zilei" și "Ultimul vagon poștal" revine reclamanților. Scopul acestor două rubrici este de a asigura un dialog între cititori și reprezentanții principalelor instituții publice. Semnatarii scrisorilor sînt rugați să folosească un limbaj decent și să nu facă acuzații nejustificate.

■ Răspuns de la magazinul alimentar "Central"

În rubrica noastră din 6 aprilie a.c. am relatat despre un incident neplăcut în care a fost implicată studenta Luminița Marian: din neatenție sau poate datorită oboselii, casiera, căreia i se înmînase de către cumpărătoare o bancnotă de 5000 lei, nu a recunoscut acest lucru. În finalul scrisorii, studenta conchidea, cu amărăciune, că nu se așteaptă să-și recupereze banii. Ei bine, avem satisfacția să o anunțăm că administratorul firmei, domnul Arsene, a efectuat o verificare a încasărilor împreună cu casiera și s-a confirmat un plus de 5000 lei în casă. Prin intermediul ziarului, comunică studentei Luminița Marian că este așteptată la magazin pentru a i se înmîna suma încasată din eroare și a i se prezenta scuzele de rigoare. Am mai adăuga noi că am avea o satisfacție și mai mare dacă tuturor sesizărilor publicate li s-ar răspunde cu aceeași promptitudine.

■ Întîlnire la Centrul Cultural Chilian

Centrul Cultural Chilian, care funcționează în cadrul Universității "Al. I. Cuza", a primit, în ziua de 13 aprilie a.c., vizita primarului Constantin Simirad și a consilierului municipal Alexandru Tacu.

Studenții au relatat primarului despre activitățile lor din acest centru cultural și s-au discutat detalii privind înfrățirea municipiului Iași cu orașul Concéption, din Republica Chile.

■ Precizări de la Primărie

Am primit de la Biroul de presă al Primăriei, ca urmare a numeroaselor sesizări apărute în cotidianul ***"Monitorul"***, următoarele precizări: "În conformitate cu prevederile Legii nr. 50/1991, privind autorizarea executării construcțiilor, inspectorii Biroului de Urbanism comercial și disciplină în construcții din cadrul Primăriei efectuează zilnic verificări și controale în scopul depistării construcțiilor executate fără autorizație. În acest sens, au fost depistate 87 de cazuri pentru care s-au întocmit procese verbale de contravenție. Pe semnatarii sesizărilor din ziarul dumneavoastră îi rugăm să se adreseze Primăriei, indicînd adresele construcțiilor neautorizate depistate de dînșii, pentru a se lua măsurile cuvenite".

■ "Periuța de aur"

Inspectoratul Școlar al Județului Iași, împreună cu ***filiala Asociației Medicilor Stomatologi cu Liberă Practică*** anunță organizarea unui concurs pe teme de sănătate și igienă orală, sub genericul "Periuța de aur", la care vor participa elevi ai Școlilor nr. 43, 42, 26 și 39. Concursul va avea loc astăzi, 15 aprilie, la ora 11,00, în sala Liceului Național, iar premiile vor fi acordate de către firma COLGATE. De asemenea, astăzi, la ora 16,00, în sala de consiliu a hotelului "Orizont", Asociația Medicilor Stomatologi cu Liberă Practică, filiala Iași, organizează un program profesional COLGATE pentru medicii stomatologi care au cabinete particulare în Iași.

■ Invitație la Karaoke

Compania de îmbuteliat Coca Cola din Iași invită pe ieșeni în zilele de 15 și 16 aprilie, orele 18,00, la Karaoke, la Sala Sporturilor. "Aveți șansa de a apărea pe scenă și de a cînta cele mai îndrăgite melodii împreună cu cele mai îndrăgite vedete de pe canalul de muzică MTV. Karaoke înseamnă Muzică, Discotecă, Distracție, Afirmare, Premii și, bineînțeles, multă Coca Cola", ne asigură compania.

■ Studenții și elevii anunță

Din partea studenților și elevilor români și basarabeni din Iași facem cunoscut că astăzi, 15 aprilie, la ora 12,00, se va organiza un marș de protest și un miting în piața Palatului Culturii și în Piața Unirii, în semn de solidaritate cu studenții din Basarabia. Sînt invitați toți elevii și studenții din Iași, precum și românii cărora nu le este indiferentă soarta neamului românesc să ia parte la această manifestare. Ea este autorizată atît de Primărie, cît și de Poliție.

■ Actualitatea în catren

Am trăit să văd și aceasta: în seara de 12 aprilie s-a transmis "un sfert de oră poetic", în care s-au recitat poezii ale bardului național, Corneliu Vadim Tudor. Pentru că T.V.R., cu proverbiala sa obiectivitate, nu a găsit un poet mai de vază din spațiul mioritic, comentez:

Acest april ne dă fiori
Și-i anormal tot ce trăim:
Timp cu înghețuri și ninsori
T.V. cu versuri de Vadim.

Constantin IURAȘCU

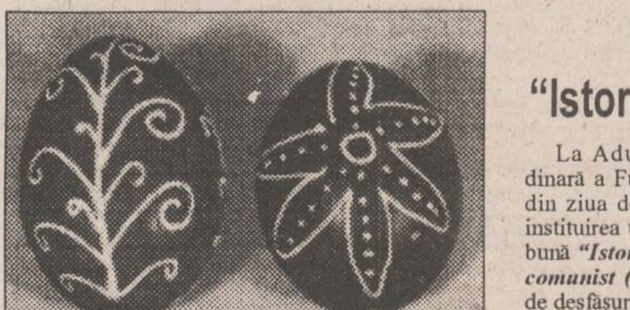

"Lumină din lumină"

Mitropolia Moldovei și Bucovinei, Mănăstirea "Sfinții Trei Ierarhi" și Societatea Ortodoxă Națională a Femeilor Române (S.O.N.F.R.) organizează manifestarea "Lumină din lumină" dedicată Sfintelor sărbători ale Paștelui, duminică, 16 aprilie, la orele 15,00, în sala gotică a Mănăstirii "Trei Ierarhi". Din cuprinsul manifestării: vernisajul expoziției de ouă încondeiate și artă religioasă, program de muzică psaltică și religioasă susținut de studenți ai Academiei de Artă "George Enescu" și de corul Bisericii Adormirea Maicii Domnului - dirijor preot Mircea Stoleriu, proiecția filmului documentar "Încondeierea ouălor de Paști - limbaj și simbolică". Vor conferenția dr. Angela Olariu - președinta S.O.N.F.R., preot Nicolae Dascălu - consilier cu probleme culturale în cadrul Mitropoliei Moldovei și Bucovinei.

Concurs pentru
"Istorie a românilor sub regimul comunist"

La Adunarea Generală Extraordinară a Fundației Culturale Memoria din ziua de 17 martie a.c. s-a hotărît instituirea unui concurs pentru cea mai bună ***"Istorie a românilor sub regimul comunist (1945-1989)".*** Iată condițiile de desfășurare a concursului:

Faza I

1. Întocmirea unui Proiect al lucrării ce va fi supus spre evaluare unei comisii alcătuită din cei mai prestigioși istorici ai țării.

2. Proiectele, care vor purta un moto, vor fi însoțite de un plic sigilat cu același moto, în care se vor afla numele șefului de proiect și al colectivului său. De asemenea, proiectul va fi însoțit de un capitol elaborat și redactat.

3. Proiectele trebuie depuse pînă la 1 august 1995.

4. Ele vor fi expediate prin poștă, cu confirmare de primire, pe adresa Fundației Culturale Memoria.

5. La data de 1 octombrie 1995 va fi făcut public rezultatul concursului.

6. Proiectul premiat va primi suma de un milion de lei, odată cu obligația de a realiza proiectul în termen de un an.

7. La concurs pot participa numai tineri istorici, inclusiv studenți, pînă la vîrsta de 35 de ani.

Faza a II-a

1. Proiectul premiat, realizat în termen de un an, adică pînă la data de 1 noiembrie 1996, va fi tipărit în Editura Fundației Memoria, în limbile română, engleză, franceză, germană, italiană și spaniolă.

2. Autorii acestei istorii se vor bucura de toate drepturile de autor, conform legii.

Pentru amănunte suplimentare, candidații se pot adresa la sediul central al Fundației Culturale Memoria (Str. Intrarea Nopții 7, București, sector 1, cod 78159) sau la sediul redacției revistei "Memoria" (Calea Victoriei 133, București, sector 1, tel. 659 65 63).

Fundația Culturală
Memoria - Filiala Iași
Președinte, Cristian Zăinescu

CARNETUL ZILEI

✝ Sf. ap. Aristarh, Pud și Trofin. ***(Sîmbăta lui Lazăr. Pomenirea morților)***
✝ Intrarea Domnului în Ierusalim; sf. mc. Agapia, Irina și Hionia.

1 - 13° C VREMEA

■ Deși temperatura aerului va crește ușor, vremea rămîne încă rece pentru această perioadă. Cerul va fi variabil la noros. Pe alocuri se vor semnala precipitații slabe sub formă de ploaie. Vîntul va sufla slab la moderat din sector nordic. Temperatura aerului va întregistra valori minime cuprinse între 1-3 grade Celsius, iar maxime între 9-13 grade Celsius. **(Gheorghe Canache, Centrul de Prevedere a Vremii Bacău)**

FARMACII DE GARDĂ

Farmacia nr. 2, Piața Unirii (tel. 116029).

SPITALE DE GARDĂ

SÎMBĂTĂ Spitalul "Spiridon" (tel. 142730): Clinica a II-a Medicală; Clinica I Chirurgie; **Maternitatea "Cuza Vodă"** (tel. 143320).

DUMINICĂ Spitalul "Parhon" (tel. 140337): Clinica a IV-a Medicală, Clinica a II-a Chirurgie, Clinica a II-a Obstetrică.

TVR BUCUREȘTI

SÎMBĂTĂ TVR 1 7,00 Bună dimineața... de la Iași! ■ 9,00 Șapte note fermecate. ■ **10,00 Film serial pentru copii: Reîntîlnire cu Black Beauty** (Anglia). Episodul 11 ■ 10,30 Pas cu pas ■ 11,15 Ecranul ■ 12,00 Cuvinte potrivite ■ 12,30 1001 audiții ■ **14,00 Actualități** ■ 14,10 Turnul Babel ■ 18,00 Tele-Phone SIDA - Tele-Phone Leucemia ■ 20,00 Actualități ■ **20,45 Film serial: Columbo** (SUA). Episodul 14 ■ 22,15 Școala vedetelor (IV) ■ 23,20 Actualități ■ 23,35 La "Hanul melodiilor" ■ **0,05 Film serial: Telefonul de la miezul nopții** (SUA) ■ 1,00 Gala zodiilor.

TVR 2 7,00 Întîlnirea de sîmbătă. Program al Studioului TVR din Cluj-Napoca ■ 12,00 MTV: Disco Dance ■ 13,00 Est Meridian Magazin de sfîrșit de săptămînă. Program al Studioului TVR din Iași ■ **16,00 Desene animate: Pif și Hercule (CFI)** ■ **16,30 Film serial: Și bogații plîng (Mexic)** ■ 17,00 Campionatele internaționale de gimnastică ritmică ale României. Transmisiune directă de la București ■ 17,30 Serata muzicală TV ■ 20,30 Pariați pe campion! ■ 21,00 TVM. Mesager ■ 21,30 Memento cultural ■ 22,00 Campionatele internaționale de gimnastică ritmică ale României. Transmisiune de la București ■ **22,30 Film serial: Santa Barbara** (SUA). Episodul 136 ■ 23,15 Interferențe: Religie și societate ■ 0,15 Jazz-magazin: Un eveniment memorabil: Coca Cola Super Jazz Festival București '94.

DUMINICĂ TVR 1 7,30 Bună dimineața! ■ 8,30 Arlechino. "Mașina timpului în pericol" (II) ■ **9,30 Film serial pentru copii: Fantastica familie Mellop** (Australia, 1992), ep. 31 ■ 10,00 Viața satului ■ 11,30 Lumină din lumină ■ 13,40 Atlas ■ **14,00 Actualități** ■ 14,10 Poșta TV ■ 14,20 Video-magazin ■ **17,50 Serial S.F.: Star Trek - generația următoare: "Aspirații deșarte"**, ep. 69 ■ 18,45 A doua Românie. Artiști români la New York ■ 19,15 Robingo ■ 20,00 Actualități ■ **20,40 Film artistic: Cel mai bogat om din lume** (SUA, 1988). Premieră pe țară. Cu: Raul Julia, Jane Seymour, Anthony Quinn. Ultima parte ■ 22,20 Tragerile Loto Special 6/49 și Noroc ■ 22,30 Actualități ■ 22,45 Finala Campionatului Mondial de Rugby pentru juniori (repriza a doua). Înregistrare de la București ■ 23,25 MTV. Greatest Hits ■ **23,55 Film serial: Maddie și David** (SUA) ■ 0,50 Avanpremieră ■ 1,00 Nocturna lirică: Ion Stratan.

TVR 2 7,00 5x2. Magazin duminical. Program al Studioului TVR din Iași ■ 13,00 MTV. Disco Dance ■ **13,50 Film artistic: Dincolo de nisipuri** (România, 1974). Premieră TV. ■ 15,35 Un zîmbet pentru vîrsta a treia. Florina Cercel ■ **16,00 Desene animate: Pif și Hercule (CFI)** ■ **16,30 Film serial: Și bogații plîng (Mexic)** ■ 17,00 Puls 180. Magazinul celor cu inimă pentru sport ■ 20,00 Maeștrii teatrului românesc. Eugenia Popovici ■ 21,00 TVM. Mesager ■ 21,30 Orașe și civilizații. Sub cerul Spaniei ■ 22,00 Ritmuri muzicale cu: Tanton David, grupul "Natives" și alții (CFI) ■ 22,15 La puterea a doua ■ **23,00 Film serial: Santa Barbara** (SUA), ep. 137 ■ 23,45 Vedete în recital. John Lennon.

TVR IAȘI

SÎMBĂTĂ Pr. I, "Bună dimineața", orele 7,00-9,00 "Vin Floriile cu soare și soare cu Florii".... Realizatori: Vanda Condurache, Gabriel Rotaru.

Pr. II, orele 13,00-16,00. Est Meridian Magazin de sfîrșit de săptămînă "Întîmplări în miezul zilei" ■ Inerții incomode: Absolut întîmplătoare... ■ Muzică populară cu rapsozi moldoveni ■ 13,30 Film serial: "Familia Palliser", ep. 12 ■ Ulițe și amintiri ieșene - strada Elena Doamna, rubrică de Oana Lazăr ■ Magic Mix - rubrică de Mati Botezatu ■ Dosarele Pămîntului ■ Video jazz show - Presa de jazz la Iași ■ Hit Parade ■ Desene animate ■ Concursul emisiunii ■ Despre hazard: reportaje, sondaje de opinie, microanchete ■ Ne-am cunoscut din întîmplare - album de familie. Redactor Violeta Cincu. Realizator Carla Tompea.

DUMINICĂ Pr. II, orele 7,00-13,00 "5x2" "Refrene..." ■ 7,30 Țara lui Piticot ■ Hobby ■ 8,15 Film serial: Decalog, ep.10 (ultimul episod) ■ De dragoste și de dor: Cîntări de Florii, cu grupul vocal "Balada" din Suceava, condus de George Sîrbu - rubrică de Vasile Pohoață ■ Arta generației tinere - dialog cu pictorul Traian Mocanu ■ Fascinația muzicii: reîntoarcere în Norvegia lui Grieg ■ 10,00 Film serial: Cristal, ep. 4 ■ Magazin sportiv ■ Moment poetic ■ Documentar Deutsche Welle ■ Hit Parade ■ Oleacă de taifas: Grigore Ilisei în dialog cu profesorul Vasile Tutovan ■ 11,45 Film serial: Dr. Quinn. Realizatori, Iulia Obreja, Ion Moraru.

TV EUROPA NOVA

SÎMBĂTĂ 10,00 Deschiderea programului ■ 10,05 Mati Nova - emisiune magazin ■ 14,00 Europa Nova TV Chart ■ 15,00 Pulsul planetei - Expediții în lumea magiei (II). Redactor Vasile Braic ■ 15,30 Film: "Probleme de familie" (producție SUA; regia: Harry Harris; cu: Richard Thomas, Ralph Waite, Michael Learned), reluare ■ 17,00 Terra: Universul Amazonului (I); Țara de pe malul Nilului (VIII); Pe urmele Iliadei lui Homer (II) ■ 17,30 Film serial: "Sărmana Clara" (producție Argentina; cu: Alicia Bruzzo, German Kraus - după un roman de Carmen Daniels), ep. 23 ■ 18,15 Euromusic ■ 18,35 Desene animate ■ 19,00 Infonova ■ 19,35 Stadion. Rezumatul meciului de fotbal F.C. Lynx Iași - Gloria Buzău. Redactor: Silviu Matei ■ 20,00 Videoclip '95 ■ 20,30 Lumea filmului. ■ 20,55 Publicitate ■ 21,00 Film: "Prietenul meu Mac" (producție SUA). ■ 22,30 Infonova ■ 22,40 Night Club. Concurs Videoclubul celebrităților. Cum vă place? ■ 23,00 Spectacolul Miss România - selecția pentru Miss World '95 - Iași, 8 aprilie ■ 0,30 Film: "După-amiază fierbinte" (producție SUA). ■ 2,00 Muzică în concert. Mr. Big - Lean into it. Realizatori: Cosmin Chivu, Octavian Jighirgiu ■ 3,00 Închiderea programului.

DUMINICĂ 10,00 Deschiderea programului ■ 10,05 Mati Nova ■ 14,00 Salata de întrebări. ■ 15,00 Un secol de cinema (IX) - Michelangelo Antonioni (partea a IV-a). Film: "Deșertul roșu" (producție Italia-Franța, 1964). ■ 16,45 Muzică ■ 17,00 Carusel - Timpul nedefinit al lecturii. Invitați: Dorin Popa, Adi Carauleanu. ■ 18,30 Desene animate ■ 19,00 Infonova ■ 19,35 Pași pe orizont: "Australia: criza creșterii oilor" ■ 20,00 Videoclip '95 ■ 20,30 Vitralii - "Rugă pentru o floare!". Tele-eseu de Alexandra Hassan și Grigore Manea ■ 20,55 Film: "Shalako" (producție SUA; regia: Edward Dmytryk; cu: Sean Connery, Brigitte Bardot, Stephen Boyd). ■ 22,45 Infonova ■ 22,55 Magazin sportiv. Redactori: Diana Luca, Silviu Matei ■ 23,15 Film serial: "Sărmana Clara" (ep. 21, reluare) ■ 0,00 Închiderea programului.

TELE M

SÎMBĂTĂ 6,30 Deschiderea emisiei ■ 7,30 S'Tele'M (magazin matinal de informații, muzică, revista presei, desene animate) ■ 7,30 Observator - emisiune de informații, știri interne și externe, realizată de Antena 1 București ■ 8,30 Film artistic: "Misterul statuii de aur" (aventuri). Regia: Zhang Huaxung. Cu: Xiaoging, Zhang Shunseng ■ 10,00 Film serial pentru copii: Arbaleta, ep.21 ■ 10,30 Junior club - emisiune pentru copii, realizată și prezentată de Sorin Simionescu ■ 11,30 Film artistic: "Crima din culise" (polițist). Regia: William Wellman. Cu: Barbara Stanwyck, Michael O'Shea ■ 13,00 Problemele orașului. Emisiune în direct cu telespectatorii, despre problemele orașului Iași. Telefoane în direct: 143217, 112882 ■ 13,45 Noutăți cinematografice ■ 14,15 Jurnalul poliției rutiere. Emisiune realizată de col. T. Leonte ■ 14,30 Film artistic ■ 16,15 Fotbal mondial ■ 16,45 Film artistic ■ 18,30 Film artistic: "Înfrînge-l pe diavol" (comedie). Regia: John Huston. Cu: H. Bogart ■ 20,00 Desene animate ■ 20,30 Film artistic: "Crăciun fericit, domnule Laurence" (dramă). Regia: Nagisa Oshima. ■ 22,30 Film artistic: "Oțel" (dramă). Regia: Steven Caver. Cu: Lee Majors, Jennifer O'Neill, Art Carney ■ 0,10 Film artistic: "Dragoste în stil italian" (comedie). Cu: Walter Chiari, Isabella Biagini, Raimondo Vianello. ■ 1,50 Închiderea emisiei

DUMINICĂ 7,30 Deschiderea emisiei ■ 8,00 Observator. Emisiune de informații, știri interne și externe, realizată de Antena 1 București ■ 9,00 Matineu pentru copii (desene animate, film documentar, Telefotbal) ■ 10,00 Film serial pentru copii: Arbaleta, ep.22 ■ 10,30 Caleidoscop - emisiune de muzică, umor, divertisment ■ 12,00 Film documentar: Marele joc - URSS contra SUA, ep.5 ■ 13,00 Film artistic: "Declarație de dragoste" (dragoste). ■ 14,30 Film artistic: "Călătorind cu vîntul sălbatic" (western). Regia: Monte Hellman. Cu: Jack Nicholson ■ 16,00 Top Tele'M. Emisiune realizată pe baza scrisorilor primite pe adresa redacției. Prezentarea Carmen Timuș ■ 16,45 Gagul nemuritor - secvențe comice din filme ■ 17,00 Publicitate și muzică ■ 17,15 Alternativ SF (știri, revista presei, noutăți editoriale) ■ 19,15 America's Top Ten ■ 20,00 Desene animate ■ 20,30 Film artistic: "Sfîntul patron" (comedie). Regia Bitto Albertini. Cu: Lucio Dalla. ■ 23,10 Film artistic: "Ultimatum". Regia: Stelvio Massi. Cu: Lee J. Cobb, Franco Gasparri.

TV SATELIT

RTL

SÎMBĂTĂ 6,30 Desene animate ■ 10,55 Disney & Co. (d.a., jocuri) ■ 12,25 California Dreams (s.co) ■ 12,55 Prințul din Bel-Air (s) ■ 13,25 Casa plină (s) ■ 13,55 O familie puternică (s) ■ 14,25 Cine e șeful aici? (s) ■ 15,00 240 - Robert (s.a) ■ 15,55 Knight Rider (s.a) ■ 16,45 A-Team (s.a. SUA, 1987) ■ 17,50 Beverly Hills, 90210 (s): "Dovadă de încredere" ■ 18,45 Melrose Place (s) ■ 19,45 Știrile serii ■ 20,10 Frank Elstner Show ■ 21,15 Nunta de vis (show) ■ 23,00 Da, vă rog! (r) ■ 0,00 Pumnul de fier (f.a. SUA, 1989) ■ 1,35 Noapte de rock ■ 2,35 Rece ca oțelul (f.a. SUA, 1987) ■ 4,15 Polițistul maniac (f.p/r) ■ 5,35 Reluări.

DUMINICĂ 6,30 Desene animate ■ 8,00 Disney & Co. (r) ■ 9,20 Seriale și desene animate ■ 10,50 Emisiune religioasă pentru copii ■ 10,55 Team Disney ■ 12,20 Comunicarea cu maimuțele (co. SUA, 1985) ■ 14,05 Reportaje Disney ■ 14,45 Toți o îndrăgesc pe Pollyanna (co. SUA, 1960) ■ 17.00 Buddy & Lucas (co. Italia, 1980) ■ 18,45 Legea lui Burkes (s.a) ■ 19,45 Știri, meteo, sport ■ 20,10 Westerdeich (s.Germania, 1994) ■ 21,15 Oamenii focului (f.a. SUA, 1991), cu W. Baldwin ■ 23,40 Universal Soldier (f.a. SUA, 1992), cu J. C. van Damme ■ 1,30 Bloodsport (f.a. SUA, 1987), cu Jean C. van Damme ■ 3,10 Universal Soldier (f.a/r) ■ 4,50 Buddy & Lucas (f.a/r).

PRO 7

SÎMBĂTĂ 7,00 Cei trei din Ritpide (s) ■ 7,45 Desene animate ■ 12,05 Tom & Jerry (d.a.) ■ 12,40 Cea mai curată vrăjitorie (s) ■ 13,05 Parker Lewis (s.co. SUA, 1990) ■ 13,35 Mr. Cooper (s.co. SUA, 1992) ■ 14,00 Superboy (s) ■ 14,25 Călătorie pe fundul mării (s) ■ 15,25 Cei trei din Ritpide (s/r) ■ 16,20 Pro Movie (mag. cinema) ■ 16,55 Țara faraonilor (f. SUA, 1955) ■ 18,05 Cousteau: Aventuri în ocean (do. Franța, 1993) ■ 19,55 Tom și Jerry (d.a.) ■ 20,25 Familia Simpson (s) ■ 21,15 J.F.K. (f.a. SUA, 1991) ■ 1,00 Dezvăluirea (f.p. Brazilia, 1991) ■ 2,50 Rece ca moartea (f.p. Canada 1979) ■ 4,45 Cousteau (do/r) ■ 5,40 Casa noastră (s/r) ■ 6,25 Rock'n'Roll Daddy (s/r).

DUMINICĂ 7,05 Călătorie pe fundul mării (s/r) ■ 7,55 Desene animate ■ 8,20 Tom și Jerry (d.a.) ■ 11,45 Garfield și prietenii săi (d.a.) ■ 12,25 Familia Simpson (s) ■ 12,50 Stan și Bran (s) ■ 13,15 Omul din Atlantis (s.a.) ■ 14,15 Ben Cropp (do) ■ 15,20 Podul peste rîul Kwai (f.a.SUA, 1957) ■ 18,25 Dinozaurii (f. fantastic SUA, 1960) ■ 20,00 Tom și Jerry (d.a.) ■ 21,15 Cuțitul (f.p. SUA, 1985), cu Jeff Bridges, Glenn Close ■ 23,20 Umbrele trecutului (f.p. SUA, 1991) ■ 1,30 2 contra 2 (talkshow) ■ 2,00 Care-i problema cu Helen? (f.p. SUA, 1971) ■ 3,50 Pro movie (mag./r) ■ 4,15 Omul din Atlantis (s/r) ■ 5,10 Superboy (s/r).

MTV

SÎMBĂTĂ 8,00 Week-end "Style" ■ 10,30 Casa Stilului - aniversarea a șase ani! ■ 11,00 Most Wanted: restrospectiva celor mai reușite faze ■ 11,30 Zig & Zag Show ■ 12,00 Marele ecran ■ 12,30 Topul britanic, cu C. Lilypaly ■ 14,30 Videoclipuri în premieră ■ 15,00 Conversație între manechine, Cindy Crawford ■ 15,30 Week-end "Style" ■ 17,00 Pulsul - retrospectivă ■ 18,00 Muzică de dans, cu Simone ■ 20,00 MTV's European Top 20 ■ 22,00 Colecția "MTV unplugged" ■ 23,00 Muzică soul, cu L. I'Anson ■ 0,00 Videoclipuri în premieră (r) ■ 0,30 Zig & Zag show ■ 1,00 Yo! MTV Raps ■ 3,00 Most Wanted - retrospectiva celor mai nereușite faze '94.

DUMINICĂ 9,30 Topul 20 american ■ 11,30 MTV: știri ediție de week-end ■ 12,00 Marele ecran ■ 12,30 MTV's European Top 20 ■ 14,30 Videoclipuri în premieră ■ 15,00 Sport la MTV, cu D. Cortese ■ 15,30 Lumea reală 1 ■ 16,00 Cindy Crawford special ■ 17,00 Week-end "Style" ■ 19,30 Casa Stilului - aniversarea a 6 ani! ■ 20,00 Pulsul - emisiune de modă și stil ■ 20,30 Conversație între modele ■ 21,30 Știri MTV - ediție de week-end ■ 22,00 120 de minute, cu M. Hunt ■ 0,00 Beavis & Butt-head (d.a.) ■ 0,30 MTV's Headbanger's Ball, cu Vanessa Warwick ■ 3,00 Videoclipuri, cu Hugo ■ 4,00 Nocturna video.

EUROSPORT

SÎMBĂTĂ 9,30 Tenis. Turneul ATP. Campionatele Internaționale ale Japoniei - Tokyo, Semifinale. (înregistrare) ■ 12,30 Raliul OPTIC 2000 Tunisia. Secvențe din ziua a cincea a competiției (r) ■ 13,00 Box. Campionatele Mondial și European ■ 14,00 Tenis. Turneul ATP. Tokyo - semifinale (r) ■ 15,30 Golf. Turneul PGA. Campionatul Internațional Catalonia. Runda a doua (direct) ■ 18,00 Sărituri în apă. Cupa Europeană - Strasbourg - Schiltigheim (d) ■ 19,00 Festivalul artelor marțiale Paris-Bercy (r) ■ 20,30 Superstaruri. Campionatele Mondiale ale luptelor ■ 22,30 Raliul OPTIC 2000 Tunisia ziua a șasea (înreg.) ■ 23,00 Box. Campionatele Mondial și European ■ 0,00 Campionatele Europene ale vehiculelor de tracțiune (r) ■ 1,00 Cursa de obstacole pentru camioane - Köflach, Austria (r) ■ 2,00 Magazinul sporturilor cu motor ■ 3,00 Închiderea programului.

DUMINICĂ 9,30 Tenis. Turneul ATP. Campionatele Internaționale ale Japoniei. Finala (înreg.) ■ 10,30 Sărituri în apă. Cupa Europeană - Strasbourg - Schiltigheim (r) ■ 11,30 Aventură ■ 12,30 Raliul OPTIC 2000 Tunisia, ziua a șasea (r) ■ 13,00 Box. Campionatele Mondiale și Europene ■ 14,00 Tenis. Turneul ATP - Tokyo. Finala (r) ■ 15,30 Ciclism. Cupa Mondială. Cursa Liège, Belgia. Transmisiune directă ■ 16,30 Sărituri în apă. Cupa Europeană - Strasbourg - Schiltigheim. Transmisiune directă ■ 19,00 Golf. Turneul PGA. Campionatul Internațional Catalonia. Runda a treia (înreg.) ■ 21,00 Box. Campionatele Mondiale și Europene ■ 22,00 Raliul OPTIC 2000 Tunisia. Finișul (înreg.) ■ 22,30 Dans sportiv. Campionatele Internaționale ale Franței, ediția a 11-a - Paris-Coubertin (d) ■ 0,30 Tenis. Turneul de la Tokyo. Finala (sel.) ■ 2,00 Raliul OPTIC 2000 Tunisia. Finișul (sel.) ■ 2,30 Închiderea programului.

MUZEUL LITERATURII ROMÂNE

Muzeul Literaturii Române Iași organizează în perioada 15-16 aprilie "Zilele Bojdeucii - 77 de ani de la deschiderea primului muzeu memorial literar din România". Programul manifestării cuprinde: astăzi, la ora 11,00, la Bojdeucă, lansarea nr. 16 al revistei "Dacia Literară", amintirile despre Bojdeucă ale scriitorului Aurel Leon, microexpoziție de pictură, recital din opera din Creangă (Dionisie Vitcu), spectacol literar muzical al elevilor de la Școala generală "Ion Creangă", sfințirea fîntînii Bojdeucii; duminică, la ora 11,00 - întîlnire cu actorul Dorel Vișan, festivitatea de premiere a cîștigătorilor Concursului Național "Ion Creangă".

TEATRE

Teatrul Național "Vasile Alecsandri" anunță suspendarea spectacolului programat astăzi, 15 aprilie, la ora 19,00.

Teatrul "Luceafărul" prezintă mîine, 16 aprilie, la orele 11,30, o nouă premieră - "Albă ca Zăpada și cei șapte pitici" de Eduard Covali.

Asociația civică "Copiii pentru copii" și Fundația Umanitară Creștin Democratică din Iași organizează mîine, 16 aprilie, la orele 15,00, la Teatrul "Luceafărul", spectacolul de poezie și muzică creștină "Dumnezeu este iubire". Spectacolul este însoțit de o expoziție de artă plastică și de tombola "Sf. Pavel".

LANSARE DE CARTE

Astăzi, 15 aprilie, la ora 11,00, la Clubul CFR va avea loc lansarea volumului de versuri aparținînd lui Jim Morrison, "O rugă americană și alte scrieri".

OPERA ROMÂNĂ

Opera Română Iași prezintă mîine, 16 aprilie, la ora 18,30, spectacolul "Nunta lui Figaro", operă în patru acte de W.A. Mozart.

BIBLIOTECA "GH. ASACHI"

Astăzi, la orele 16,00, la Biblioteca "Gh. Asachi" va avea loc o nouă audiție muzicală sub genericul "Muzica primăverii". În program: Schumann - "Simfonia I", Beethoven - "Sonata a V-a", Mendelssohn Bartholdy - "Cîntecul primăverii", Sinding - "Murmurul primăverii". Prezintă: prof. univ. George Pascu, prof. Adriana Turbatu.

CINEMATOGRAFE

■ **Cinematograful "Victoria"** (Telefon: 112502);14-20.IV.1995 - orele: 9; 11; 13; 15; 17; 19; ***"Street Fighter - Ultima bătaie"***. Producție SUA, 1994. Thriller cu Jean Claude Van Damme, Raul Julia, Kylie Minogue. Premieră.

■ **Cinematograful "Republica"** (Telefon: 114327); 14-20.IV.1995 - orele: 9 ***"Andre"***. Producție SUA, 1994. După cartea "O ***focă pe nume Andre***" de Harry Goodridge și Lew Dietz. Regia George Miller. Premieră. Orele 11; 13; 15; 17; 19 ***"Specialistul"***. Producție SUA, 1994. Thriller cu Sylvester Stallone.

■ **Cinematograful "Copou"** (Telefon: 145738) 14-20.IV.1995 - orele: 9; 11,20; 13,30 - ***"În bătaia puștii"***. Producție SUA, 1993. Film polițist cu Clint Eastwood. Duminică, 16.IV.1995, ora 13,45 Ecran club - Întîlnire cu realizatorii filmului ***"Un bulgăre de humă"***. Producție România, 1989. Regia: Nicolae Mărgineanu. Participă actorii Dorel Vișan și Dionisie Vitcu, precum și scenaristul Mircea Radu Iacoban. Manifestare prilejuită de sărbătorirea a 77 de ani de la inaugurarea muzeului Ion Creangă de la Bojdeuca din Țicău. Orele 15,40; 18,30 - Ciclul "Mari regizori" - ***"Regina Margot"***. Coproducție Franța, Italia, Germania, 1994. Frescă istorică după romanul lui Alexandre Dumas. Regia: Patrice Chereau.

■ **Cinematograful "Dacia"** (Telefon: 164740) 14-20.IV.1995 - orele: 9; 11,30; 14; 16,30 - ***"Terminator 2"***. Producție SUA, 1991. Thriller SF cu Arnold Schwarzenegger. Orele 19 - "Ciclul "Mari actori" - ***"Casa spiritelor"***. Coproducție Danemarca, Germania, SUA, 1993. Regia: Bille August. Dramă cu Meryl Streep, Jeremy Irons, Glenn Close, Winona Ryder.

■ **Videoteci:** - Sala mică a cinematografului "Republica"(orele: 10; 12; 14; 16; 18; 20)

☎ TELEFOANE UTILE

- ☎ **SALVARE: 961**
- ☎ **POMPIERI: 981**
- ☎ **POLIȚIE:** Inspectoratul Județean Centrala 140720; Dispecerat 146666; Municipiu Centrala 140020 Dispecerat 146840/955 Ofițer de serviciu 146850; Serviciul Circulație - 140070.
- ☎ **SERVICII MEDICALE MOBILE** (asistență medicală de urgență la domiciliu): 113130/569, zilnic între orele 7,00-23,00
- ☎ **AGENȚIA C.F.R.: 147673**
- ☎ **INFORMAȚII GARĂ: 146333**
- ☎ **AUTOGARĂ: 146587**
- ☎ **TAXICOM, dispecerat: 953, 146593**
- ☎ **AGENȚIA TAROM: 115239**
- ☎ **INFORMAȚII AEROPORT: 178126**
- ☎ **STAȚII PECO:** Baș Ceauș - 176865; Aurel Vlaicu - 175872; Bucium - 132891; Crișan - 112182; Păcurari - 164142; Sărărie - 147480.
- ☎ **A.C.R. - informații utile:** 112345, 130177.
- ☎ **DISPECERATE:** R.A. Gaz-Metan - 141737; R.A. Apă-Canal - 142451; Renel - 147070, deranjamente - 147070; Termoficare - 141956; R.A. Locuința - 112434; Telefoane - Deranjamente - 921; Protecția mediului - 147010.
- ☎ **GARDA FINANCIARĂ: 114065, 112427.**
- ☎ **ADMINISTRAȚIA FINANCIARĂ: 143030**
- ☎ **NOTARIAT: 147574**
- ☎ **TRIBUNAL: 146300**
- ☎ **PROCURATURĂ: 212566**
- ☎ **CAMERA DE COMERȚ: 117757**
- ☎ **CENTRUL MILITAR JUDEȚEAN: 146370**
- ☎ **STATUL MAJOR JUDEȚEAN DE APĂRARE CIVILĂ: 147594**
- ☎ **HOTELURI:** Moldova - 142225; Traian - 143330; Unirea - 142110; Continental - 114320; Sport - 137817.
- ☎ **POLICLINICA CU PLATĂ:** triaj informații - 117244
- ☎ **OFICIUL JUDEȚEAN PENTRU PROTECȚIA CONSUMATORILOR: 145392.**
- ☎ **LABORATOR ANALIZE "PRO FAMILA": 230431**

cotidian de informații
Monitorul
Str. Smîrdan nr. 5 ■ Tel. 17.25.57
(centrala) ■ Fax 14.45.77
■ Publicitate tel./fax 14.47.76

■ REDACTOR ȘEF - Dan Radu
■ REDACTOR ȘEF ADJUNCT - Ovidiu Șimonca
■ SECRETAR GENERAL DE REDACȚIE - Marius Cristian

ȘEFI DEPARTAMENTE:
■ Eveniment local: Toni Hrițac (int. 110)
■ Investigații: Vali Știrbu (int. 110)
■ Eveniment național și internațional: Cristian Racu (int. 110)
■ Economic: Costel Stroescu (int. 117)
■ Cultură: Dorin Popa (int. 109)
■ Sport: Nicolae Grecu (int. 107)
■ Redactor de serviciu: Constantin Iurașcu (int. 124)
■ Fotoreporter: Constantin Plop
■ Grafică: Lucian Amarii, Daniel Melinte
■ Publicitate: Cristina Labonțu (int. 122, fax 144776)
■ Difuzare: Mihai Tudose (int. 120)
■ Contabilitate: Antoneta Filip (int. 112)

NORD-EST PRESS
- agenție de presă -
Str. Smîrdan nr. 5 ■ Tel. 17.25.57
(centrala) ■ Tel/Fax 27.04.13
■ EDITOR: Mona Dîrțu

EDITOR
NORD-EST
Str. Smîrdan nr. 5 ■ Tel. 17.25.57
■ Fax 14.45.77

Director general:
ALEXANDRU LĂZESCU
Director editor:
FLORIN ZAMFIRESCU
Director de marketing:
CEZAR CALUSCHI
Director executiv:
GABRIEL RUSU

ABONAMENTELE se pot face la orice Oficiu Poștal din țară.
MONITORUL figurează în catalogul Presei interne la poziția 838.

TIPAR OFFSET: MULTIPRINT, Iași str. Sf. Lazăr nr. 49

MONITORUL EXTERN

Pentru repatrierea a 40.000 de vietnamezi

Germania va acorda Vietnamului un ajutor de peste 70 milioane dolari

Germania a decis să aloce Vietnamului un pachet de ajutoare în valoare de peste 70 milioane dolari. Aproximativ un sfert din această sumă va fi folosit pentru repatrierea celor aproape 40.000 de cetățeni vietnamezi care locuiesc și muncesc ilegal în Germania. Mulți dintre aceștia au avut contracte de muncă în fosta Germanie de Est și au rămas ilegal în Germania după reunificarea din 1990. Potrivit acordului, aceștia vor fi repatriați pînă în anul 2.000 și vor fi ajutați să se restabilească în patria-mamă.

Ministru pentru două zile

Soția președintelui sud-african a fost din nou concediată

Președintele sud-african, Nelson Mandela, și-a concediat ieri soția, pentru a doua oară, din funcția de ministru adjunct al Artelor, Culturii, Științei și Tehnologiei, la numai două zile după ce o reinvestise cu acest post, transmite Reuter. Într-un comunicat emis de biroul de presă al lui Nelson Mandela se afirmă: "După ce m-am gîndit bine, în conformitate cu prerogativele pe care mi le oferă Constituția, am decis să pun capăt numirii doamnei Winnie Mandela și să o desemnez pe doamna Brigitte Mabandla în funcția de ministru adjunct al Artelor, Culturii, Științei și Tehnologiei". Destituirea lui Winnie Mandela devine efectivă de la data de 18 aprilie a.c. Ea fusese reinstalată miercuri de soțul său în acest post, deoarece demiterea operată acum două săptămîni nu fusese validată.

În fotografie - Winnie Mandela alături de soțul ei, la eliberarea acestuia din închisoare în 1990

Nivel scăzut record al dobînzii Băncii Centrale a Japoniei

Banca Japoniei a redus rata de scont pentru a opri aprecierea yenului

Banca Japoniei a anunțat ieri că a redus rata sa de scont cu 0,75%, la 1,0%, cel mai scăzut nivel de pînă în prezent, transmite Reuter. Decizia băncii centrale nipone a fost adoptată la numai cîteva ore după ce guvernul a anunțat pachetul de măsuri economice destinate stopării aprecierii yenului și evitării efectelor negative asupra economiei japoneze. În dimineața zilei de ieri, Guvernul nipon a anunțat aprobarea măsurilor de urgență destinate stopării creșterii cu peste 17% a yenului de la începutul anului, tendință ce amenință refacerea economică și piața de acțiuni a Japoniei. Participanții la piețele financiare au declarat însă că sînt dezamăgiți de pachetul de măsuri, care prevede reducerea uriașul excedent de cont curent al Japoniei, stimularea importurilor și a economiei și revitalizarea piețelor financiare.

Roadele Parteneriatului pentru Pace

Raportul asupra extinderii NATO va fi dezbătut în luna mai

Un raport oficial privind proiectata extindere a NATO către est va fi dezbătut de cele 16 țări membre ale Alianței la sfîrșitul lunii mai 1995, a anunțat joi ambasadorul Statelor Unite la NATO, Robert Hunter, citat de Reuter. "Versiunea inițială a proiectului este deja redactată, iar cea revăzută va fi pregătită la timp, pentru a fi pusă în dezbatere pe data de 30 mai", a declarat Hunter la sfîrșitul unei întrevederi cu ministrul ceh al Apărării, Vilem Holan. Diplomatul american, care face o vizită la Praga, a ținut să sublinieze că Alianța Nord-Atlantică este dornică să primească noi membri, rolul raportului fiind mai ales de a stabili momentul extinderii și rolul pe care îl vor avea statele răsăritene ce vor fi integrate în structurile atlantice. După ce va fi discutat de miniștrii NATO, raportul va fi remis, în luna septembrie, țărilor semnatare ale Parteneriatului pentru Pace cu NATO și va deveni baza pentru negocierile din luna decembrie, premergătoare aderării.

Raiduri repetate

Noi descinderi ale poliției nipone în sedii ale sectei Aum Shinrikyo

Poliția niponă a continuat operațiunile de percheziționare a unor sedii aparținînd sectei religioase Aum Shinrikyo, implicată în atentatul cu gaze toxice care a avut loc luna trecută în metroul din Tokyo. Mii de polițiști au fost mobilizați în cursul actualelor operațiuni, perchezițiile fiind efectuate cu cea mai mare seriozitate, cu atît mai mult cu cît presa niponă a publicat informații din care reiese că secta ar mai plănui alte atacuri similare. De la data la care a avut loc atentatul, au fost arestați circa 100 de membri ai sectei Aum Shinrikyo, deși aceasta continuă să respingă toate acuzațiile care i se aduc. Acțiunea de ieri a poliției nipone reprezintă operațiunea de cea mai mare anvergură din istoria acesteia. Secta este cercetată pentru o posibilă implicare în atentatul de la 20 martie a. c., soldat cu 11 morți și peste 5.000 de răniți. Poliția a confiscat mari cantități de documente și chimicale de la sediile sectei, însă, pînă în prezent, nu a făcut o legătură directă dintre acest cult și atentat.

Grav incident în Bosnia

Un lunetist din Sarajevo a ucis un militar francez din trupele ONU

Un lunetist a ucis ieri un militar francez din trupele ONU de menținere a păcii, în suburbia Dobrinija a capitalei bosniace, Sarajevo, a anunțat purtătoarea de cuvînt a Națiunilor Unite, Miriam Suchaki, citată de Reuter. Militarul francez, care conducea un vehicul blindat, a fost lovit în gît de proiectilul lunetistului, în timp ce își conducea vehiculul pe drumul între aeroport și oraș. El a murit la scurtă vreme după ce a fost transportat la spitalul Națiunilor Unite. Suchaki nu a precizat dacă proiectilul ucigaș a venit dinspre liniile musulmanilor sau dinspre cele ale sîrbilor. Violările armistițiului au cunoscut o acută escaladare în capitala bosniacă, pe fondul apropierii termenului limită al acordului de încetare a focului, care va expira la sfîrșitul acestei luni.

La frontiera tadjico-afgană continuă atacurile rebelilor islamiști împotriva rușilor

■ ***Radio Kabul a anunțat un nou atac aerian rus în Afghanistan***

Adjunctul ministrului Securității din Tadjikistan, Anatoli Kupstov, a afirmat ieri că, în cursul confruntărilor care au avut loc la frontiera tadjico-afghană în ultimele zile, au fost ucise 36 de persoane, informează Reuter. De asemenea, el a mai precizat că, dintre acestea, 30 erau rebeli islamiști, iar șase militari ai forței care asigură paza frontierei.

Pe de altă parte, Televiziunea Publică Rusă a transmis că rebelii tadjici au ținut sub foc continuu pozițiile grănicerilor ruși, ale căror pierderi s-au ridicat la 35 de oameni. Pierderile suferite de opoziția tadjică sînt estimate de contrainformațiile rusești la circa 200 de combatanți. Conflictul a reizbucnit în momentul în care rebelii tadjici au surprins într-o ambuscadă un convoi al grănicerilor.

S-a anunțat că 12 avioane rusești au atacat statul major al opoziției tadjice din exil, aflat în nordul Afghanistanului. Radio Kabul a declarat că avioanele au ucis aproximativ 100 de persoane, alte cîteva sute fiind rănite. Alte rapoarte susțin că cifra morților este ceva mai scăzută. Rușii au negat că ar fi efectuat un raid aerian și nu există confirmări independente ale producerii acestuia.

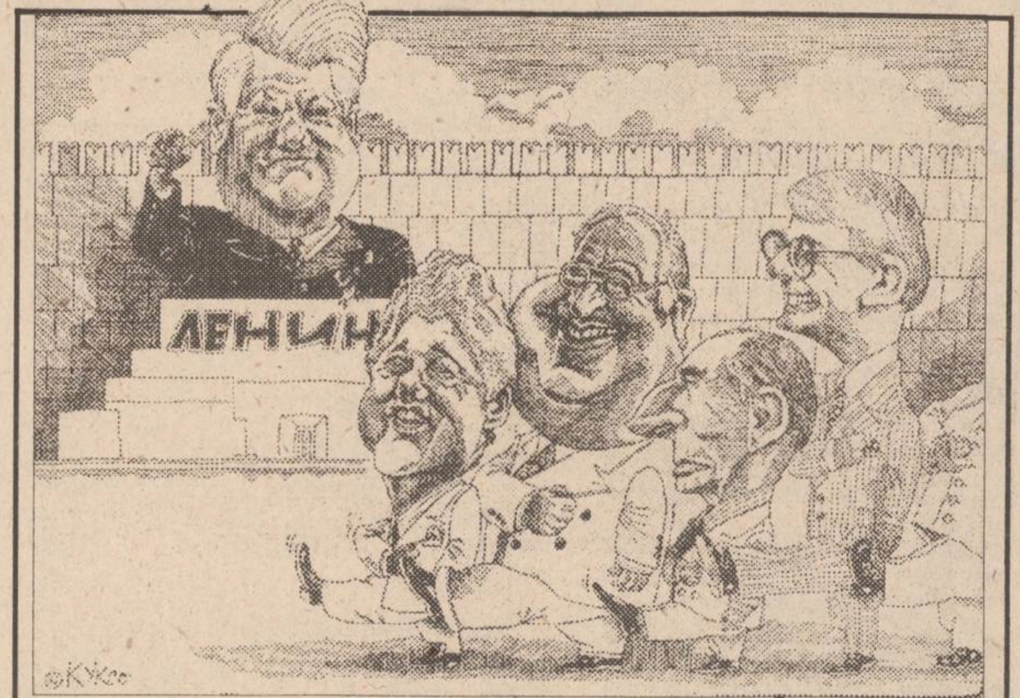

În vederea marcării la Berlin, pe 8 mai, a semicentenarului victoriei, s-a optat pentru prezența doar a reprezentanților celor patru puteri învingătoare, președintele Israelului considerînd că prezența sa aici pe 8 mai este inoportună. La festivități vor lua parte vicepreședintele american, Al Gore, premierul britanic, John Major, președintele francez, François Mitterrand, și primul ministru rus, Viktor Cernomîrdin. În schimb, a doua zi - 9 mai, la Moscova, vor fi prezenți președinții Statelor Unite și Franței - Bill Clinton și François Mitterrand, precum și premierii german și britanic - Helmut Kohl și John Major, fapt ilustrat și de o grafică apărută într-o recentă ediție a ziarului moscovit "Izvestia", ca o parodie la tradiționala paradă militară de 9 mai din Piața Roșie.

După ce kurzii și-au înființat un parlament la Haga

Turcia și-a rechemat ambasadorul din Olanda

■ ***Guvernul olandez își exprimă regretul față de retragerea ambasadorului turc de la Haga***

Turcia și-a chemat pentru consultări ambasadorul turc din Olanda, în urma înființării, la Haga, a unui parlament kurd în exil. Corespondentul BBC din Ankara a declarat că rechemarea ambasadorului demonstrează opoziția Turciei față de ceea ce considera a fi o platformă politică a grupării separatiste PKK (Partidul Muncitorilor din Kurdistan). Corespondentul susține că această mișcare diplomatică are ca scop creșterea presiunilor, pentru ca Olanda să interzică noul parlament kurd în exil. De asemenea, Statele Unite au condamnat permiterea existenței acestui parlament, caracterizînd PKK drept o organizație teroristă.

Guvernul olandez și-a exprimat regretul față de decizia Turciei de a-și retrage ambasadorul de la Haga, consemnează Reuter. "Este regretabil", a afirmat ministrul de Externe olandez, Hans van Mierlo, precizînd că guvernul nu poate lua măsuri împotriva acțiunii inițiate de kurzi. "Legislația olandeză recunoaște oricărui cetățean dreptul de a organiza o întrunire", a mai adăugat el. Miercuri, aproximativ 2000 de separatiști kurzi s-au reunit la Haga, creînd un parlament în exil, care are 55 de membri reprezentînd toate grupările kurde în exil.

Eludarea embargoului iugoslav

Iranul a livrat un transport de arme musulmanilor bosniaci prin Croația

Iranul a încălcat embargoul introdus de ONU pentru interzicerea livrării de arme către Bosnia, trimițînd o cantitate apreciabilă de arme musulmanilor bosniaci - informează Reuter citînd "Washington Post". Cotidianul menționează că cea mai mare parte a armelor a trecut prin Croația, care a oprit o parte din ele pentru proprie folosință. Reprezentantul Departamentului de Stat nu a făcut nici un comentariu cu ocazia publicării acestei informații în cotidianul "Washington Post".

CECENIA: operațiunea "Bamut"

Samașki

oraș al masacrului?

■ ***la Moscova, deputații acuză forțele ruse din Cecenia de masacrarea civililor*** ■ ***trupele ruse au bombardat vestul Ceceniei în cursul nopții trecute*** ■ ***compensații oferite cecenilor*** ■

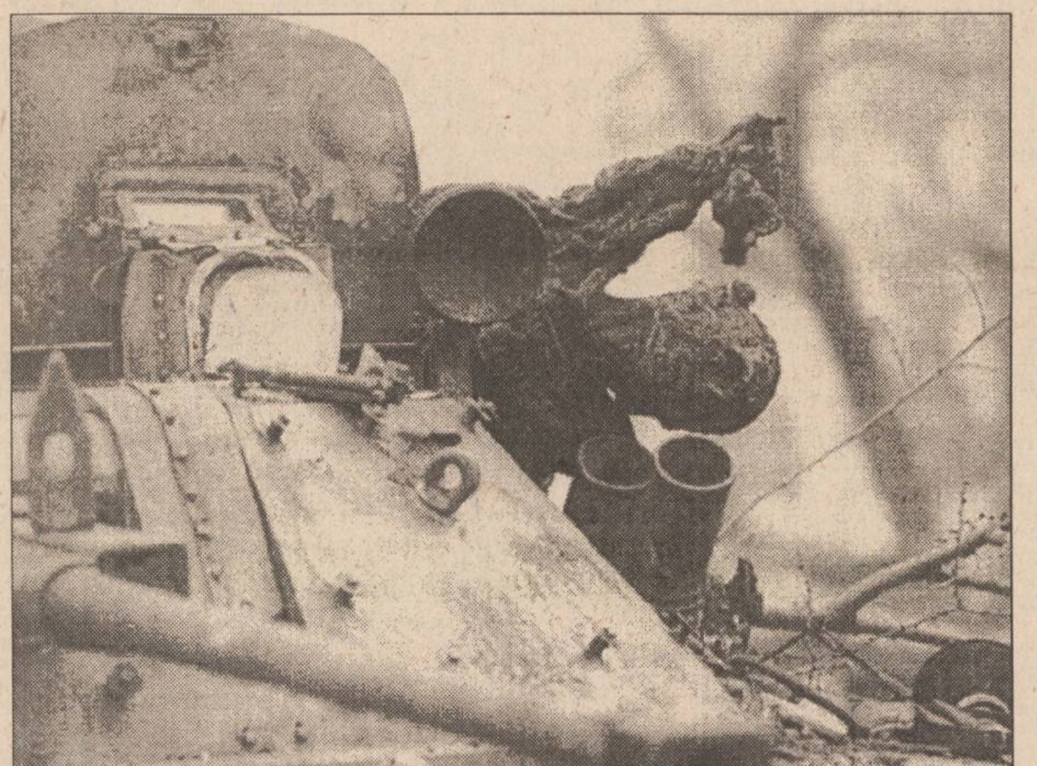

Vestul Ceceniei a fost supus unui bombardament puternic, în cursul nopții de joi spre vineri, cînd forțele ruse și-au intensificat asaltul asupra orașului Bamut, ultimul bastion rebel din regiune. Exploziile obuzelor și rachetelor de la Bamut au putut fi auzite cu claritate la Sleptovsk, la 25 km de Bamut. Martorii au declarat că s-au intensificat și raidurile aeriene, care, timp de o oră și jumătate după miezul nopții, au avut o frecvență atît de mare încît zgomotul exploziilor era asemănător unor bătăi de tobe. Agenția rusă de știri Itar-Tass afirma joi că trupele ruse au lansat un asalt decisiv asupra orașului Bamut, care a fost părăsit de locuitori, dar încă adăpostește rebeli ceceni într-un bunker aflat la un vechi depozit de rachete, informează Reuter.

Acuzațiile că trupele ruse au recurs la masacrarea brutală a civililor din orașul cecen Samașki sînt întărite chiar de parlamentarii ruși. Deputații au acuzat forțele armate din Cecenia de faptul că au masacrat deliberat civili atunci cînd au capturat mica localitate Samașki, la sfîrșitul saptămînii trecute. În cadrul unei conferințe de presă desfășurate la Moscova, deputații au declarat că trupele ruse au măcelărit sistematic civili în localitatea Samașki, considerată de oficialitățile militare ruse drept centrul rezistenței cecene. Parlamentarii au subliniat că, timp de trei zile, soldații au incendiat clădirile din oraș și că televiziunea rusă a deformat adevărul, prezentînd un reportaj în care luptătorii ceceni ucideau locuitorii din Samașki.

Pe măsură ce apar mai multe detalii referitoare la presupusul masacru de la Samașki, opinia publică din Rusia este din ce în ce mai șocată de acțiunile trupelor ruse. În acest context, cîteva grupuri care militează pentru drepturile omului au mers pînă acolo încît au cerut liderilor occidentali să refuze invitația Rusiei de a participa - luna viitoare, la Moscova - la comemorarea "zilei victoriei" în cel de-al doilea război mondial.

Comisia de Stat pentru refacerea economiei și sferei sociale din Cecenia va stabili în curînd modalitatea acordării de compensații pentru pierderea avutului deținut de locuitori, transmite Radio Rossia. Ministrul de Finanțe al Rusiei, Stanislav Koroliov, a precizat că se vor atribui circa patru milioane de ruble de familie, această sumă urmînd să fie primită numai de locuitorii aflați în prezent pe teritoriul Republicii Cecene. În cazul celor care și-au pierdut locuințele în timpul luptelor, s-a hotărît să fie amenajate sate locuibile în apropiere de Groznîi, fiind planificată construirea a 5.000 de case.

Pentru Bill Clinton

Criza din Somalia a reprezentat "cel mai deprimant moment"

Președintele SUA, Bill Clinton, a declarat în cadrul unui interviu că momentul cel mai deprimant din perioada cît a fost la Casa Albă a fost acela cînd 12 militari americani au fost uciși în luptele din Somalia, pe 4 octombrie 1993. "Personal, consider că acesta a fost cel mai deprimant moment din cariera mea", a afirmat Clinton într-un interviu acordat canalului de televiziune CNN. El a recunoscut că, totuși, Statele Unite au avut de învățat din tragica experiență somaleză, concluziile trase fiind aplicate cu succes în misiunile din Rwanda și Haiti. Pe de altă parte, cel mai amuzant moment al carierei sale prezidențiale a fost atunci cînd planul Administrației de a reduce deficitul bugetar, prin mărirea taxelor asupra veniturilor mari, a fost aprobat de Senat, în 1993, la numai un vot diferență, a adăugat președintele american, citat de Reuter.

În fotografie - doi somalezi își prezintă "trofeul de război": o parte din echipamentul care a aparținut unui soldat american ucis

TV EUROPA NOVA
canal 54

Sîmbătă, 15 aprilie, ora 22:40

NIGHT CLUB

• Spectacolul Miss România - Iași, 8aprilie
Selecția pentru Miss World 1995
• Film: "După-amiază fierbinte"
(SUA; regia: Joe D'Amoto;
cu Valentine Demy, Allen Cort)
• Concert: Mr. Big

Realizatori: Cosmin Chivu, Octavian Jighirgiu

FRIGIDERE ARCTIC
LA CELE MAI MICI PREȚURI: 120 l - 322.000 lei
240 l - 448.000 lei
Doar la etajul II al Complexului Hala Centrală găsiți
Alimentara
str. Anastasie Panu 1A, bl. A,
telefon: 116650, fax: 114200

Atenție conducători auto profesioniști !

PLĂCI AUTO
de identificare
• dreptunghiulare R70 • triunghiulare R69
Obligatoriu de la 1 iulie 1995
conform ordinelor 158/388 și 165/389
ale Ministerului de Interne și Ministerului Transporturilor
Unic distribuitor
UNIVERSAL RX GROUP
6600 Iași, str. Grigore Ureche 3, tel/fax:112058, 212660

Siguranța locuinței, biroului, spațiului comercial sau automobilului d-voastra, împotriva:
- efracției
- ultravioletelor
- furtunilor, accidentelor, cutremurelor

este asigurată dacă vă protejați geamurile cu
folii contra efracțiilor și/sau pentru protecție solară
- rezistența sticlei crește cu 300%
- se economisește energie
- se reduc pierderile de căldură
- doar 2% din razele ultraviolete sînt lăsate să treacă
- asigură confort, intimitate și eleganță

SC COMPACT SRL
Str. Grigore Ureche nr. 1, etaj 1
(în spatele Tribunalului)
Tel. 112985, fax 211525

SÎMBĂTĂ -
DUMINICĂ
15 -16 APRILIE 1995
Inclus în nr. 88 (1151)

monitorul
Sport

SECȚIUNEA B
SPORT,
PUBLICITATE,
DIVERTISMENT

Handbal masculin - Divizia B

Revine Cătălin Chitoroagă!

■ *Gloria București - Politehnica Iași, Sala Antilopa, astăzi, ora 10,00*

Pentru derby-ul de la București al seriei I a Diviziei B de handbal masculin, oaspeții au pregătit o mare surpriză: revenirea lui Chitoroagă! Acesta și-a reluat pregătirile în cursul săptămînii, după o absență destul de îndelungată și se speră ca în cel mai scurt timp să atingă forma sportivă optimă. În afară de această mutare surpriză, profesorii Tiberiu Dăian și Dumitru Olteanu au studiat caseta video înregistrată la partida Victoria Chișinău - Gloria din etapa trecută, pentru a cunoaște cît mai bine jocul elevilor antrenorului emerit Oprea Vlase, gazdele de astăzi. Să sperăm că punctele slabe descoperite vor fi speculate la maximum, iar Chitoroagă **(foto)** își va face o spectaculoasă reintrare. Din păcate, alături de lipsa portarului Chelea, care nu s-a mai prezentat de două săptămîni la echipă, la București va lipsi și O. Ionescu, datorită unor probleme familiale.

Ultima problemă de lot legată de accidentarea lui Spiridon s-a rezolvat, fiind certă prezența lui în poarta echipei noastre. Reamintindu-vă că în tur ieșenii au învins cu 22-19 și că o eventuală victorie a oaspeților îi poate aduce pe locul doi, vă prezentăm în final gîndurile profesorului T. Dăian cu privire la acest meci: "Această partidă poate fi decisivă în lupta pentru promovare. De aceea, am pregătit-o cu o foarte mare atenție și, deși gradul de dificultate este deosebit de ridicat, sperăm în obținerea unui rezultat bun".

Partea superioară a clasamentului se prezintă astfel: 1. Solar București 40 p (389-290); 2. Gloria București 38 p (364-259); 3. Politehnica Iași 36 p (429-315); 4. A.S.A. Buzău 32 p (363-324); 5. Cimentul Medgidia 32 p (348-330). **(Ovidiu MINEA)**

Fotbal - Divizia A

O confruntare de tradiție

■ *F.C. Lynx Iași - Gloria Buzău, stadion Emil Alexandrescu, astăzi, orele 11,00*

Sperăm să vedem cît mai multe goluri pe stadionul din Copou

Cu o mică întîrziere în primirea lefurilor, dar cu certitudinea intrării în atribuții a S.C. IAȘI XX, fotbaliștii din Copou privesc cu încredere partida de astăzi cu Gloria Buzău, adversară parcă de cînd lumea a formației ieșene. Evidenta legătură între cele două echipe s-a păstrat atît în primul, cît și în cel de-al doilea eșalon fotbalistic, unde buzoienii ne-au urmat numai după doi ani, vizita nedorită în divizia secundă prelungindu-se atît pentru noi, cît și pentru oaspeții noștri de astăzi. Învingătoare în tur chiar în fief-ul gloriei, F.C. Lynx nu-și poate permite să scape punctele puse în joc, mai ales că va urma o perioadă dificilă cu deplasări consecutive la Focșani și București, și un meci la Iași cu nimeni alta decît Dacia Unirea Brăila. Nici astăzi, staff-ul tehnic ieșean nu va putea alinia cea mai bună garnitură, marele absent fiind Liviu Petrache "îngălbenit de cartonașe". Îmbucurătoare este însă revenirea pe gazon, după operația de menisc, a fundașului Dragoș Urdaru, care, ieri, la ultima ședință de pregătire alerga la un "cinci contra doi" cot la cot cu coechipierii și nu simțea dureri nici la atacurile prin alunecare. Oricum, prezența sa în teren nu este de actualitate, Dragoș urmînd să-și încarce mai întîi bateriile golite de lunga perioadă de inactivitate. Miraculos vindecat, Nelu Câmpeanu va apărea cu siguranță în poarta ieșeană. Deși accidentările nu sînt motiv de bucurie, nici cînd cei în cauză sînt adversari, sîntem în măsură să vă informăm că Gloria Buzău nu poate conta în aventura ieșeană pe Soare și Ibriș (accidentați după calvarul de acum două săptămîni de la Bacău) și nici pe Brașoveanu, suspendat pentru cumul de cartonașe. În schimb, talentatul Timiș și-a scos gipsul de la picior și ar putea figura printre titularii trimiși în teren de Leonida Nedelcu.

Partida va fi oficiată la centru de arădeanul E. Arsa, care în drumul său spre Iași îi va "culege" de pe drum pe M. Ciglenean (Cluj) și M. Rus (Dej), joncțiunea cu observatorul federal Radu Petrescu (Brașov) urmînd să fie făcută la Iași. Echipele probabile:

■ ***F.C. Lynx:*** Câmpeanu - Abălasei, Paraschiv, Apachiței, Alexa - Kerezsy, Nemțanu, Cotan, Căunei (Tiron) - Dobrea, Rotaru (Pancu).

■ ***Gloria Buzău:*** C. Radu - Voicu, Pătru, Roșu, Coticiu - Kaizăr, Paveliuc, I. Radu, Jilavu - Drăgulin, Timiș (Burghiu).

■ ***Celelalte partide ale etapei:*** Dacia Brăila - Selena Bacău; Flacăra Moreni - Rocar București; Metalul Plopeni - Bucovina Suceava; Portul Constanța - Poiana Cîmpina; Cetatea Tg. Neamț - F.C. Vîlcea; Dacia Pitești - F.C. Constant Galați; Callatis Mangalia - Steaua Mizil; Faur București - Acord Focșani. **(Leonard CĂNĂNĂU)**

PANORAMIC

Degringoladă la Brescia

A demisionat și Maifredi!

Antrenorul echipei italiene Brescia Calcio, Gigi Maifredi, înlocuitorul lui Mircea Lucescu, și-a prezentat demisia din această funcție. Maifredi a preluat conducerea "rîndunelelor" acum 6 etape, înregistrînd tot atîtea înfrîngeri. De pregătirea echipei, virtual retrogradată în Serie B, se va ocupa Adelio Moro.

Formula I

F.I.A. încearcă să împace și capra și varza

Michael Schumacher (campion mondial en titre al Formulei 1) și David Coulthard au căștigat apelul intentat împotriva hotărîrii de descalificare a lor din Marele Premiu al Braziliei. Juriul de apel a considerat că piloții sînt nevinovați, ei nefiind implicați în prepararea benzinei. Însă firmele pentru care cei doi piloții au alergat, Benetton și respectiv Williams, au fost găsite vinovate de a fi utilizat un carburant neomologat, furnizat de Compania franceză ELF. Cele două scuderii au fost excluse din clasamentul M.P. al Brazliei și amendate cu cîte 200.000 de dolari. Soluția găsită de către F.I.A.(Federația Internațională a Automobilului) ni se pare cam "capro-varzistă", încercînd să mulțumească pe toată lumea. Compania ELF a declarat că în Argentina a folosit aceași benzină ca în Brazilia, mărind gradul de confuzie: a fost sau nu o ilegalitate în timpul M.P. al Braziliei?. Clasamentul Campionatului Mondial al piloților are acum următoarea configurație: 1.Michael Schumacher (Germania) - 14 p; 2.Damon Hill (Anglia) - 10 p; 3.Jean Alesi (Franța) - 8 p; 4.David Coulthard (Anglia) - 6 p; 5.Gerhard Berger (Austria) - 5 p; Clasamentul constructorilor: 1.Ferrari - 13 p; 2.Williams - 10 p; 3.Benetton - 7 p; 4.McLaren - 4 p; 5.Sauber - 2 p; **(V.G.)**

După cum era de așteptat

Ferrari nu este de acord cu decizia FIA

Scuderia italiană de Formula 1, Ferrari, a protestat ieri împotriva hotărîrii Federației Internaționale de Automobilism (FIA) de a le acorda germanului Michael Schumacher (Benetton) și britanicului David Coulthard (Williams) locurile 1 și respectiv 2 ocupate în Marele Premiu al Braziliei. Cei doi fuseseră descalificați la cîteva ore de la încheierea cursei, datorită utilizării unui combustibil neregulamentar. În consecință, pilotul lui Ferrari, Gerhard Berger, primise locul 1 (deși s-a clasat al 3-lea) și 10 puncte prețioase în clasamentul constructorilor. "Ferrari a luat cunoștință de decizia FIA care demonstrează clar că un pilot poate cîștiga un Mare Premiu chiar dacă nu se conformează regulamentului" se spune în declarația oficială emisă de scuderia de la Maranello.

Raliul Safari

Un lider surprinzător

Prima zi a raliului-safari al Kenyei și-a desemnat un cîstigător surpriză, în persoana japonezului Yoshio Fujimoto, 34 de ani. Fujimoto nu a mai participat niciodată la un asemenea raliu, dar nu pare afectat de presiunea concursului: "Pilotez la fel ca la antrenamente. Stiu fiecare piatră și fiecare groapă" a declarat el. Favoritul competiției, kenyanul Ian Duncan, a ajuns la mai bine de o oră de lider, deoarece și-a rupt suspensia din spate într-o piatră. Sosit al treilea, britanicul Richard Burns, și-a înscris deocamdată în palmares cea mai bună performanță a sa de pînă acum, dar este conștient că mai sînt de parcurs 2000 de km. În ceea ce-l privește pe învingătorul din prima zi, acesta a stat în Kenya 3 luni, timp în care a parcurs cei 2994 km ai traseului de 10 ori. Pe Fujimoto îl îngrijorează însă ploile tropicale, care ar putea transforma traseul într-o mocirlă. Raliul este programat să se încheie duminică dimineață la Nairobi. Clasamentul după prima zi a raliului-safari (669 Km): 1. Yoshio Fujimoto (Japonia, Toyota Celica) - 4 h 01:08; 2. Kenjiro Shiozuka (Japonia, Mitsubishi Lancer) la 14:11; 3. Richard Burns (Marea Britanie, Subaru) - la 16: 07.

Pilotul kenyan Patrick Mjiru (Subaru) a suferit un accident în cea de-a 16-a etapă a Raliului "Safari". Mașina condusă de el s-a răsturnat în apropierea orașului Olepesi (la sud de Nairobi). Njiru a fost tranportat de urgență la un spital din Capitala Kenyei. Pînă la producerea accidentului, pilotul lui Subaru se afla pe locul 4 în clasamentul general.

Tenis

Navratilova nu s-a răzgîndit

Deși va face parte, săptămîna viitoare, din echipa SUA participantă la "Cupa Federației" și va participa alături de Steffi Graf în proba de dublu la Wimbledon, Martina Navratilova nu intenționează să se reîntoarcă în circuitul feminin. "Nu. Am luat odată pentru totdeauna această hotărîre. Mă simt fericită așa cum sînt acum. Nu inteționez să revin asupra deciziei. Nici nu am motive care să mă determine să fac acest lucru. Poate dacă această hotărîre ar fi fost luată la vîrsta de 30 de ani, nu ar fi fost definitivă. Acum însă, la 38 de ani, nu mă gîndesc să mi-o mai schimb. De altfel, nu încerc nici un regret. Nici că am jucat prea mult, nici că acum nu mai joc. Tot ceea ce am putut face pentru tenis am făcut. Mai am însă planuri de îndeplinit pentru viața mea personală", a declarat fosta "number one" a tenisului mondial feminin, de la reședința ei din Aspen (Colorado). Oficiali ai echipei SUA au anunțat că înlocuiri în "team"-ul american se pot face și cu o oră înaintea partidelor de vinerea viitoare.

Handbal feminin - Divizia A

În luptă cu imposibilul

■ *R.A.T. București - C.S.M. Iași, Sala Lucian Grigorescu, mîine, ora 11,00*

Duminică, la București, handbalistele de la C.S.M. vor juca în compania echipei R.A.T.B., această revelație (stinsă totuși cam repede) a campionatului. Ținînd cont de schimbările din ultima vreme de la conducerea echipei, s-a revenit la relații bune și cu Liceul cu Program Sportiv, joi jucîndu-se un meci amical cu elevele domnului Gică Soveja. Din păcate, chiar și cu revenirea la echipă a Lilianei Bahrim și a Alinei Grosu lotul nu este totuși întreg, Beatrice Maftei urmînd un tratament recuperatoriu, ea neputînd să joace la București. După seismele din ultima perioadă, atmosfera în cadrul echipei începe să se liniștească. Îmbucurător este faptul că deși retrogradarea se pare că nu mai poate fi evitată, nimeni nu este resemnat. Cu privire la jocul de la București, antrenorul echipei Radu Tetiniuc ne-a declarat: "Mergem să jucăm handbal. Ne vom apăra șansele, atîtea cîte mai sînt, pînă la sfîrșitul campionatului. Fetele privesc cu seriozitate partida de mîine. Mă bucură faptul că am putut juca cu L.P.S. și sperăm în reînnodarea tradiției acestor meciuri care pot fi foarte utile". **(O. MINEA)**

Rugby - Campionatul Mondial de juniori

Vrînd-nevrînd, Franța este la locul ei

Ilară și nesportivă la urma urmei, disputa ultimelor zile de la C.M. de juniori. A mușcat Ivan adversarii sau nu? Este măsura luată (suspendarea și trimiterea României spre locurile 5-8) soluția eliminării violenței din rugby? Iată doar cîteva întrebări cărora li se poate răspunde pro sau contra. Și poate și din lupta argumentelor se creează confuzie. Iată doar cîteva:

■ **PRO:** Să presupunem că Ivan a mușcat "canibalic" din adversar. Urît gest și perfect pedepsit. Că în urma sa se aflau mii de ore de muncă nu mai contează, dacă educație sportivă nu există. Fair-play-ul și gestul federalilor noștri, care, spășiți, și-au recunoscut vinovăția "copiilor" lor (fiind primii la votul favorabil suspendării) este remarcabil.

■ **CONTRA:** A mușcat într-adevăr Ivan (jucătorul nu a recunoscut decît după ce i s-a promis o etapă suspendare în loc de șase luni)? Sau este victima umilinței cu care Viorel Moraru și Radu Demian (președintele și secretarul federal) se ploconesc în fața F.I.R.A.? Se prea poate, nu ar fi prima oară! Pe de altă parte, nu ne-am mira dacă oaspeții s-ar fi mușcat între ei, fie și din greșeală, căci la rugby se întîmplă multe.

Așa să fi fost, adică suceveanul să fi "mîncat" puțin din adversar, dar parcă n-am mai văzut urechi zdrelite, crampoane pe spate și arcade pocnite... De altfel, nici galezii nu au fost cuminți. Și ei au lovit, și ei au călcat. Reglare de conturi în definitiv, anul trecut petrecîndu-se cam aceleași lucruri, dar pe terenul lor. Mai este și aspectul pecuniar. Aruncîndu-și formația spre locurile 5-8, federația se află în postura fericită de a nu mai răsplăti material jucătorii.

Deci, pro și contra, adevărul fiind undeva pe la mijloc. Confuzia este generală, antrenorii și jucătorii fiind supărați deopotrivă: "Drastică decizia, chiar dacă s-ar fi adeverit vinovăția. Oare s-ar fi întîmplat așa ceva la ei?" se întreabă unul dintre sufletiștii Iașului, Iulian Iftenie.

Cît despre jucătorii ieșeni, o singură bucurie: evoluția în toate jocurile a lui Florin Corodeanu (antrenor Virgil Gheorghiu) deși nici Constantin Ciubotariu nu este de lepădat. Păcat însă de veșnicele lupte intestine și vendetele din sînul federației, care anul acesta s-au manifestat prin trimiterea lui Dorin Urdea (titular anul trecut!) și Mihai Iacob acasă, încă înaintea începerii Campionatului Mondial, chiar dacă aceștia sînt jucători de bază. **(Silviu HOROBET)**

P.S. Rezultate înregistrate astăzi în semifinalele Campionatului Mondial de rugby rezervat juniorilor: Africa de Sud - Argentina 13-20; Italia - Franța 0-24.

Finala Argentina - Franța se va disputa duminică, pe stadionul Național. În deschidere (ora 15,00) va avea loc meciul pentru locul 3 între Africa de Sud (deținătoarea trofeului) și Italia.

*Baschet - Campionatul European al clubur
ilor*

Real Madrid - campioana Europei

■ *Real Madrid - Olympiakos Pireu 73-61 (38-28)*

Cele două echipe care s-au înfruntat în ultima fază a Campionatului European al cluburilor, au disputat semifinale total diferite în acest "Final Four" de la Zaragoza. Real Madrid a zburdat în fața "oranje-sudiștilor" de la Limoges, la care americanul Michael Young (om de 28-30 puncte pe joc) și uriașii M'Bahia și Jim Bilba au părut mulțumiți cu intrarea în această fază. Olympiakos Pireu, în schimb, a fost condusă 34 minute de Panathinaikos, care se părea că-și va lua revanșa după semifinala de anul trecut (pierduta cu 72-77). Dar Johnson, Sigalas și Tarlak au avut un final de excepție, ajungînd să rejoace finala. Nici de această dată Grecia nu și-a trecut aurul în cont, pentru că, asa cum aprecia John Frosby (Eurosport): "Money can't by success!" Cu număr aproape egal de suporteri ("alb-verzii" de la Panathinaikos s-au aliat cu "inamicii" de la Olympiakos), cele două team-uri au pornit de la zero, dar la jumătatea primei reprize s-a ajuns la o diferență de zece puncte pentru Real (18-8). Sub semnul acestei diferențe s-a desfașurat partida în continuare, superioritatea celor de la Real fiind evidentă. Lupta s-a dat pe două fronturi, pe ambele "spaniolii" fiind superiori "grecilor". Antunez și Lasa au dat mai multe pase decisive decît Tomici si Sigalas, iar Sabonis și Arlaukas au cîștigat clar duelurile cu Tarlak și Fassoulas **(foto)**, ultimul de nerecunoscut. Incredibil de întîrziată, intrarea lui Nakici, autor a 15 puncte doar în repriza a doua! "Jocurile" s-au făcut în minutul 36, cînd Eddie Johnson a reușit un coș de 3 puncte; s-a ajuns la 54-47, Real a pierdut atacul, dar și Bakatsias a ratat aruncarea, după care Arlaukas a reușit coșul decisiv. În perioadele în care Sabonis și Arlaukas au stat pe bancă (acumulaseră cam repede trei greșeli personale), ei au fost foarte bine supliniți de Martin și Cargol. Excelent a jucat și tînărul Santos (extremă), care a ieșit cu 7 puncte și 4 recuperări, dar a "intrat" cu un salariu de o milioane dolari pe doi ani!

Din tabăra grecilor s-au evidențiat: Sigalas (10 puncte, 5 recuperări), Nakici, Tarlak și Volkov (13 puncte). Se pare că pe ultimul îl vom vedea din sezonul viitor la Ț.S.K.A. Moscova, care a oferit pentru el 8 milioane de dolari.

■ *Panathinaikos Atena - Limoges 91-77 (48-35)*

În finala mică, jucătorii de la Limoges au confirmat statutul de excursioniști, Young (fost jucător la L.A. Clippers), Dacoury, Adams (francez în ciuda numelui), Bilba, M'Bahia, Kempton și Forte reușind o singură dată să se apropie amenințător la un punct: 70-71 (min. 31). În rest, Patavoukas, Vrankovici (fost jucător la Boston Celtics), Ekonomou, Paspalj, Myriounis și mai ales Alvertis fiind net superiori adversarilor. **(G. ANGHEL)**

Record de spectatori în șoseaua Ștefan cel Mare

■ *Dinamo - Steaua 0-0*

Din iunie 1967, cînd s-a disputat un cuplaj de Divizia B (Dinamo Victoria - Progresul și Știința - Metalul) nu s-a mai întîlnit o afluență asa de mare de spectatori pe stadionul Dinamo, în jur de 25.000 de tifosi fiind prezenți ieri la clasicul derby al fotbalului românesc postbelic. Numărului mare de spectatori i-a fost "alocat" și un număr corespunzător de polițiști (pedeștri sau călare), jandarmi etc., dotați cu toate cele necesare, inclusiv transportoare blindate echipate cu tunuri de apă și cameră video. Spre surprinderea generală, în afară de cîteva "ole, ola, să moară...", dialogul dintre galerii nu a depășit limitele decenței.

În teren, de asemenea nu am asistat la un joc "coridă", cum se așteptau majoritatea specialistilor. Prudența a fost arma nr. 1 a ambelor formații, în primul rînd a Stelei, cele două competitoare lăsînd impresia că nu vor să primească gol.

Alb-roșii au fost mai mult în posesia balonului, dar cei care ar fi putut marca de fapt au fost steliștii, cărora li s-a refuzat un penalty în min. 21. Mai puțin clar a fost penalty-ul acordat Stelei în min. 42, la un presupus fault al lui Prunea asupra lui Lăcătuș, dar execuția lui Militaru s-a soldat cu un șut în bară.

Cea de a doua repriză a fost controlată de Dinamo, dar militarii s-au apărat organizat ridicînd trei baraje în fața propriei porți. Dacă gazdele nu au punctat totuși, o "vină" o are și portarul Gherasim care a dovedit ca nu are ce căuta pe banca de rezerve. De altfel, masa presei l-a considerat omul numărul 1 al meciului. În această repriză, spiritele au fost ceva mai tensionate, au curs cartonașele galbene gîrlă și... surpriză, pe post de împăciuitor la două busculade, a fost, cine credeți... Lăcătuș. După aspectul jocului, rezultatul este echitabil, deși Dinamo a arătat un plus la impresia artistică. Remarcăm toată apărarea Stelei, Panduru, Lăcătuș și Roșu, iar de cealaltă parte Moga, Mateuț și Varga (prea puțin folosite calitățile "piticului").

Bun arbitrajul vîlceanului Constantin. În tribune, în afară de Tărăcilă și crema Ministerului de Interne, i-am remarcat pe Jean Pădureanu (Bistrița) alături de Romică Pascu (Brașov), Viorel Cataramă și George Copos, Andone, Iorgulescu, Iordănescu și foarte mulți buticari. **(L. GHEORGHIU)**

Turnee de tenis

Barcelona - Miracolul Gross s-a sfîrșit

Turul III: Evgheni Kafelnikov (Rusia, nr.3) - Marcelo Rios (Chile) 6-4, 6-3; Alberto Berasategui (Spania, nr.4) - Karel Novacek (Cehia, nr.14) 6-3, 7-6 ;Goran Ivanisevic (Croația, nr.5) - Christian Ruud (Norvegia) 7-5, 6-1; Magnus Larsson (Suedia, nr.7) - Tomas Carbonell (Spania) 6-2, 6-1; Carlos Costa (Spania) - Oliver Gross (Germania) 6-3, 7-6; Jordi Arrese (Spania) - Gilbert Schaller (Austria) 6-3, 7-6 .

Houston (Texas) - Graf, în semifinale

Turul III: Sabine Hack (Germania nr.5) - Erika DeLone (SUA) 7-5, 6-4; Sandra Cecchini (Italia nr.7) - Maria Sanchez Lorenzo (Spania) 6-1, 6-7, 6-2; Meike Babel (Germania) - Wiltrud Probst (Germania) 5-7, 7-5, 6-2. Sferturi de finală: Steffi Graf (Germania nr.1) - Tami Whittlinger-Jones (SUA) 6-2, 6-1

Tokyo : Emoții pentru Chang

Masculin, sferturi de finală: Andre Agassi (SUA, nr.1) - Scott Draper (Australia) 6-4, 6-3; Michael Chang (SUA, nr.2) - Jan Apell (Suedia) 4-6, 7-6, 6-3; Wayne Ferreira (Africa de Sud, nr.3) - Jonas Bjorkman (Suedia,nr.6) 6-3,6-2;

Selecție la tenis de masă

Sîmbătă, 15 aprilie, la sala C.S.M. III, orele 14,00, va avea loc o selecție pentru completarea a două grupe de performanță, la tenis de masă, copii de la 7-9 ani, băieți și fete. Acțiunea este coordonată de antrenorul Gigi Ciubotaru.

COMPANIA DE TURISM
NET

Sărbătorile de PAȘTE la **SCHITU DURĂU** 21-25.04 - 32.000 lei
CAP AURORA - Hotel "Onix" - 28.04 - 2.05 - 20.000 lei
Odihnă și tratament în toate stațiunile din țară
Excursii **TURCIA** - 15.04. **POLONIA** - 16.04

FRANȚA - COASTA CATALANĂ
- transport lunar cu autocar aer conditionat pe ruta:
Iași - Lublijana - Veneția - Firenze - Perpignan și retur;
- cazare hotel 3 stele. Cost program 985.000 lei + 85$

Ofertă specială
(plata și în rate)
PLAJĂ ȘI TURISM ÎN **ANTALYA**!
- odihnă pe Litoral

net
Informații și înscrieri:
IAȘI - Casa Modei - mezanin.
Telefon 032-117596.
TÎRGU FRUMOS - Tel. 032-712408.
KLM
AGENT

PUBLICITATE

AGENDA OMULUI DE AFACERI

Agenția de Publicitate
NORD-EST BB/AC
oferă servicii moderne și profesionale
în domeniul expozițional:

- reprezentare la tîrguri și expoziții;
- calendare expoziționale trimestriale (interne și externe)
- studii de marketing.

Str. Smîrdan nr. 5, cam. 212, tel./fax 144776

FOOD-LAND S.R.L.
depozit en gros pentru
produse alimentare,
băuturi, cosmetice
Complexul Super Copou, intrarea din spate
Telefon 252914, 157034; Fax 131667
Contact: Anton Zaarour, director

MORA ELECTRONICS SRL
comercializează:
- cîntare electronice (DIGI 430, 650, CAS 15, 30; SAPSI SC 15P)
- case de marcat (SAPEL cu memorie fiscală, imprimantă termică, interfață serială)

Tel./fax 212735, tel. 112267

INTERELECTRIC SA
- copiatoare, fax-uri, imprimante laser MITA
- fax-uri, telefoane PANASONIC
- sisteme de radiocomunicații KENWOOD

Str. Elena Doamna 24, tel. 112004, 210030, 210031, fax 112366
Contact: Simon Iancu, Director

CASA LEBĂDA
produce
hipoclorit de sodiu, uz casnic și industrial, chit pentru geamuri
comercializează
perhidrol, prenadez, detergenți
Șos. Bucium 23 (Fabrica de Gheață), tel. 232348

CHALLENGER
tehnică de calcul
copiatoare AGFA X29
Iași, Bd. Ștefan cel Mare, bl. C1 - mezanin
Telefon 211617, 117981. Fax 211617

PETRA SRL
- tranformatoare toroidale de rețea în gama 15VA - 1000VA
- rebobinări motoare și transformatoare electrice
- acționări electrice și automatizări
- prelucrări mecanice
- lămpi și becuri cu halogen 20,50W
- proiectoare și becuri cu halogen 100(150)W, 300 (500)W
- reclame luminoase

str. Împăcării nr. 27, tel. 125808, fax 221281

GHEZACO SRL
- Piese auto Dacia - import Franța, Italia
- planetare S.N.R.A., GLAENZER, termostate, plăci presiune, discuri, set motor, acumulatori (44 - 143 Ah)

Str. Eternitate nr. 35, telefon 174381

MIRFAN MOBILUX SRL
sufragerii, dormitoare, biblioteci, holuri, bucătării, camere tineret, cuiere, canapele, fotolii, recamiere, mese extensibile
Piața Voievozilor, bloc C4, parter, vizavi de alimentara Minerva
Telefon 152647

CANEL S.R.L.
- sisteme de radiocomunicații MOTOROLA și KENWOOD
- microproducție și SERVICE echipamente electronice
- sisteme de alarmă

Iași, C.I. Brătianu nr. 22
Tel./Fax: 032-114821

EMI SRL
vinde
frigidere, congelatoare, combine frigorifice, aragaze, televizoare color, aspiratoare, mașini de spălat, mașini de cusut, aparataj electric, confecții, tricotaje, încălțăminte
B-dul Independenței 19, bl. 1-5, parter, tel./fax 117530

MAREX
covoare, mochete, mobilă, stofe, pluș, catifea, dantelă, porțelanuri, țesături tip mătase
B-dul Independenței nr. 19,
bl. B1-5, etaj (deasupra mag. EMI)
tel/fax 115824

VÎNZĂRI

Vînd ROBOT de bucătărie MARIA-2M cu 7 operații: storcător de fructe și legume, tocător de fructe și legume, mașină de tocat carne, rîșnit cafea, ptr.suc de roșii, cuvă de 1l ptr. cocktail, cuvă de 1l ptr. frișcă și maioneză, 3 viteze, nou. Preț fix 250000 lei.
Tel. 252975.

Vînd mixere electrice de bucătărie ELEKTRIK KITCKEN MIXERS complexe, multifuncționale, cuprinzînd tocător de fructe și legume, mașină de cafea, ustensile ptr. aluaturi subțiri, cockteiluri frișcă, icre, maioneze, ness, piure, 3 viteze, absolut noi, garanție 30 zile, preț fix 40000 lei.
Tel. 252975.

Vînd foarte convenabil rochie mireasă măr. 44-46.
Tel.230974, după ora 18°°.

Vînd goblenuri cu rame deosebite, diferite modele. Prețuri convenabile.
Telefon 137596, după ora 17,00.
Nu deranjați inutil.

Vînd robot de bucătărie ELEKTRIK KITCKEN MACHINE complex și multifuncțional, cuprinzînd:storcător de fructe și legume, tocător de fructe și legume, cuvă de 1l pentru frișcă și maioneză, mașină de tocat carne și rîșnit cafea, 2 viteze, 600 W putere, absolut nou. Preț fix 130000 lei. **Tel. 252975.**

VÎND
MESE DE BILIARD
NR. 7, NOI, CU ACCESORII, IMPORT ANGLIA, ȘI CU PLATA ÎN RATE.
LIVRARE IMEDIATĂ DIN STOC.
TEL/FAX 01/311.25.86.

Magazinul ANDONA
(stația de tramvai Spitalul Parhon) vă oferă:
- Porțelanuri și servicii masă Dorohoi
- Cărțile "Fondul funciar" și "Administrația locală"
- Articolele firmei LYNX (treninguri, costume copii, tricouri)

Primim și dedicații gratuite RTV Europa Nova.

SC ELECTRIC PULS SRL
vă oferă
o gamă largă de spoturi luminoase, veioze, lămpi de birou, plafoniere și lampadare, toate cu becuri halogen, adaptabile ușor spațiilor comerciale, birourilor, vitrinelor, standurilor expoziționale etc.
Pentru informații sunați la telefon 032/213284.

SC VIBLANC SA
vă oferă
en gros și en detail:
Frigidere ARCTIC
240 l - 415.000 lei
Frigidere ARCTIC
140 l - 305.000 lei
Frigidere FRAM
180 l - 350.000 lei
Frigidere FRAM
240 l - 410.000 lei
Congelatoare ARCTIC
210 l - 555.000 lei
Congelatoare ARCTIC
160 l - 475.000 lei
Congelatoare ARCTIC
120 l - 405.000 lei
Mașini spălat automatic
Diamant - 575.000 lei
Mașini spălat cu storcător
AL7 - 320.000 lei
Mașini spălat fără storcător
AL 15 - 190.000 lei;
AL 12 - 180.000 lei
Storcător rufe -112.000 lei
Mașini cusut mecanice
Monica - 210.000 lei
Garanție 1 an.
Prețurile sînt pentru en detail.
Pentru informații sunați la telefon 148019 non stop.

IMPORTANT!
Vînd prefabricate tip SOMACO pentru casă cu trei camere.
Preț 8 milioane lei negociabil.
Relații la telefoanele: 149924, 130109.

Vînd urgent, extrem de convenabil, piese de mobilier, covoare etc, în stare perfectă. Tel. 212939, numai dimineața

Firmă particulară de confecții
vinde en gros:
- pantalon scurt fete - gabardină, 250 buc., 15.000 lei/buc.
- bluză mînecă scurtă femei, 250 buc., 12.000 lei/buc.
- sarafan negru gabardină - 240 buc., 18.000 lei/buc.
Prețurile includ și TVA.
Relații la tel. 210870

- Vînd Walkman Sony cu radio. Telefon 133917. (339364)
- Vînd certificate proprietate, cantități mari. Telefon 032/158502. (335038)
- Vînd certificate proprietate. Telefon 032/158502. (336692)
- Vînd plăci vulcanizare, matrițe cizme cauciuc, matrițe papuci cauciuc, mașină găurit electrică. Telefon 178358. (336802)
- Vînd familii albine cu stup multietajat. Vizitarea, zilnic, după ora 16,00, stradela Săvescu nr. 1, Iași. (336897)
- Vînd măsuță fantezie, model deosebit, și storcător legume și fructe. Telefon 127238, după ora 14,30. (336894)
- Vînd trior grîu (folosit și ca selector pentru mori, China). Telefon 117126. (1848)
- Vînd făină grîu, 480 lei/kg. Telefon 117126. (1848)
- Vînd mașină de cusut electrică cu multiple facilități, de producție elvețiană. Telefon 173757. (339177)
- Vînd două dormeze duble noi, preț 75.000 lei/buc. Telefon 173757. (339179)
- **Vînd S.C. cu toate activitățile, bilanț zero. Telefon 117075. (339184)**
- Vînd Fai Bosch. Telefon 170405. (339189)
- Vînd generatoare de miră profesionale Pal-Secam, R.F., A.V. 125 dolari sau echivalent lei. Telefon 126848. (339213)
- Vînd vin alb. Telefon 141296. (339815)
- **Vînd chioșc metalic complet (sticlă integral), 2x2x2,5 m, omologat, cu acte. Asigur transport și instalare. Preț fix 3 mil. Telefon 115748. (339217)**
- **Vînd sufragerie stil "Ludovic al XVI-lea" din lemn masiv. Telefon 137925, după ora 16,30. (339242)**
- Vînd ladă frigorifică 220 V. Telefon 124377, după ora 16,00. (339223)
- **Vînd mașină de cusut italiană, multiple operații. Telefon 124693. (1875)**
- Vînd acte S.C. înființată în 1993, cu activitate comerț, import-export, servicii către populație, balanță zero. Telefon 175976. (339324)
- Vînd pui pisică birmaneză foarte jucăuși, atașabili și inteligenți, în vîrstă de 6 săptămîni. Telefon 160164. (339313)
- Vînd motor electric 100 W/220 V, televizor alb-negru "Sirius 208.B", nefolosit, perfect; mașină de spălat cu storcător "Alba Lux 2" în funcțiune; TV portabil "Sport 251", perfect. Telefon 146954. (339320)
- Vînd avantajos trofeu cerb; relații la numărul de telefon 162317. (339347)
- Vînd vin nobil; vînd piele porc pentru prelucrat. Telefon 140707. (339338)
- Vînd aparat sudură, autogen, cu două butelii, trusă scule auto, prelată pentru camion. Telefon 114205. (339354)
- Vînd vin Merlot și Burgund. Relații la telefon 135457, între orele 18,00-20,00. (339360)

AUTO MOTO

SC instalează operativ
alarme auto
STINGRAY
(Germania)
cu numai **199.980** lei
Garanție 12 luni!

Societate comercială vinde ARO 320L (benzină), carosat izoterm, aluminiu, fabricație 1992, 40.000 km. Preț informativ 7.000.000 lei.
Telefon: 172557, între orele 9,00 - 15,00.

Vînd motor și cutie de viteze, pentru RENAULT 18.
Preț negociabil.
Telefon 123768,
după ora 18,00.

- Vînd autoturism BMW 520 berlină, stare bună sau acte. Informații la telefon 031/613854 (Dorohoi), seara. (339367)
- Vînd Oltcit RM, an fabricație 1990, preț - 3,5 milioane. Relații la telefon 251729, între orele 8,00-10,00 și 19,00-22,00, zilnic. (336857)

Vînd seturi motor BORGO, segmenți, cuzineți, planetare Glaentzer originale Franța și alte accesorii pentru DACIA 1300-1400. Elemente caroserie DACIA 1100, acumulatori Fulmen (Franța).
Magazin piese auto,
la parterul sediului ziarului OPINIA.

VÎND
autoturism
Ford Fiesta
Înmatriculabil, 12 IS, stare perfectă, 4l/100 km. Preț informativ 1500$ negociabil.
Tel. 120480.

VÎND
MERCEDES 250,
pe benzină, înmatriculabil, 12 IS sau pentru piese de schimb. Tel.**220996,** după ora 18,00, sau tel. **179230,** pînă la ora 18,00.

Vînd
OPEL REKORD 1,9
Stare perfectă de funcționare.
Telefon
220396, după ora 18,00.

VÎND
TALBOT HORIZONT,
stare bună,
înmatriculat, cu piese de schimb, preț 3.500.000 lei.
Relații la SC MERSACHIM SRL, Iași, între orele 9°°-17°°, str. Păcurari 130, sau la telefon 252403, după orele 18°°.

- **Vînd urgent Dacia 1310, an 1984, adusă din Ungaria recent, stare perfectă. Preț negociabil. Telefon 221089. (336899)**
- Vînd pentru VW-Audi, curele distribuție 135, 121, 119, 75 dinți, planetare, cuzineți, pompă injecție, cutie viteze ș.a. Telefon 117126. (1848)
- Vînd Dacia 1310, din anul 1988, preț negociabil. Telefon 123880. (1788)
- De vînzare elemente Dacia 1310: motor, caroserie, punte, lunetă spate, banchetă. Telefon 163116, după ora 16,00. (339164)
- **Vînd Renault trafic pentru transport marfă, 2100 cmc, înmatriculat. Telefon 211392. (339167)**
- **Vînd urgent orice piesă și subansamblu pentru autoturism Lada 1200 și pentru autoturism ZAZ 968 M, 30 CP. Telefon 121594. (339216)**
- Vînd camion 7,5 t. Telefon 114367. (339237)
- Vînd ambreiaj Trabant, nou. Telefon 137193, după ora 16,00. (1884)

ELECTRONICE

SC MONCRIS company SRL
B-dul Independenței nr.33, lîngă Rest. Bucegi,
VINDE TELEVIZOARE COLOR
mărcile **Philips, Grunding, Saba, Telefunken**, import Olanda, la prețurile 236.000-250.000 lei.
Garanție 3 luni.
Vă așteptăm.

Vînd TV color
"LEVIS"
diagonala 54,
preț **550000** lei.
Telefon 252403,
după orele 18°°.

- **Vînd dubludeck "Mayak 249" cu boxe, nou. Preț fix 300.000 lei. Telefon 252975. (336395)**
- Vînd cameră video 8 mm, AKAI INTELIGENT-Q cu încărcător acumulator și cabluri, antenă satelit completă în stare de funcționare, prețuri negociabile. Telefon 120538. (336700)
- Vînd telefon "Panasonic" și "Panafonic". Telefon 117126. (1848)
- Vînd TV color stereo "Saba" cu telecomandă, carcasă plastic, 99 canale, excelent. Preț 450.000 lei. Telefon 173757. (339173)

Noul
INTERFON de ACCES cu CARTELĂ
marca ELECTRA
Practic, durabil, de calitate, garantează liniștea și siguranța scării blocului dumneavoastră!
PLATA în RATE.
Pentru contracte de instalare și service, sunați la:032/126276.
SC *ELECTRA* SRL, Sos. Nicolina 919, tr. II.
ASIGURAȚI-VĂ LINIȘTEA.

- Vînd TV color cu telecomandă "Grundig" și I.T.T., carcasă plastic, căutare automată, excelente. Telefon 173757. (339175)
- Vînd dublu radiocasetofon "Hitachi" 2x30 W, 250.000 lei și TUNER "Hitachi", 80.000 lei. Telefon 173757. (339176)
- Vînd televizor color sport "Goldstar" cu telecomandă, diag. 37 cm, imagine impecabilă, preț 400.000 lei. Telefon 173757. (339178)
- Vînd videorecorder cu telecomandă "Phillips" - 330.000 lei și "Saba" - 280.000 lei, excepționale. Telefon 173757. (339180)
- Vînd videoplayer "Funai", cu telecomandă, japonez, sigilat, 280.000 lei. Telefon 117919. (339322)
- **Vînd dubludeck "Mayak 249-S1" nou, cu boxe 2x15 W putere. Preț fix - 300.000 lei. Telefon 252975. (339195)**
- Vînd calculator HC-91 cu monitor monocrom și floppy-disk de 5,25 inch. Telefon 126298. (339156)
- **Vînd calculatoare 486DLC/40, 4Mb memorie, hard-disk Seagate 428Mb, monitor SVGA color low-radiation, garanție 2 ani, 2,175 milioane lei. Telefon 123598, sîmbătă și duminică. (339349)**
- Vînd videoplayere "Funai", "Orion" și "Akai" cu karaoke, toate sigilate, 280.000 lei. Telefon 231608. (339356)
- Vînd videoplayere "Akai" și "Orion", telecomandă, japoneze, sigilate, 280.000 lei. Telefon 117919. (339355)

CASE - TERENURI

Vînd apartament 4 camere, Păcurari Peco, 20 milioane. Tel. 231527, 231525, 212939

Vînd urgent apartament 2 camere decomandate, boxă 16mp, magazie din cărămidă 11 mp, în Copou. Relații la telefon 149924.

Vînd casă bătrînească, zona Tătărași, stradela Nicoriță nr. 8, suprafață de 435 mp, 2 camere plus dependințe, beci, garaj nou, apă în curte, telefon, posibilități de racord gaz. Preț informativ 20 milioane lei.
Pentru cei interesați, relații suplimentare la telefon 157261.

- **Vînd apartament 3 camere, semidecomandat, parter, bloc la stradă, Podu Roș. Telefon 111921. (1136)**
- Vînd apartament 2 camere, str. Decebal nr. 14, parter, confort I, îmbunătățit, 46,70 mp. Relații la telefon 710742 sau 139250, după ora 17,00. (1728)
- **Vînd teren pentru casă la Valea Lupului, 1300 mp, preț informativ, 8000 mp, sau variante, mașină plus diferență. Telefon 165871.**
- **Vînd garsonieră, confort I, zona Frumoasa, preț negociabil. Telefon 221532. (336840)**
- Vînd casă în Țibănești, Iași. Familia Irimescu Ginuța-Zecime. (1773)
- **Vînd urgent teren construcție, cca 800 mp Țicău, preț informativ 2500 $. Telefon 124570, orele 18,00-22,00. (336870)**
- Vînd spațiu comercial (cedez contract) situat în incinta Gării Iași, în suprafață de 10 mp. Telefon 212226, după orele 18,00. (339163)
- Vînd apartament 3 camere decomandate, confort I, et. 3, zona Tătărași, bloc turn; preț informativ - 21 milioane, negociabil; oferte serioase. Telefon 175559, dimineață pînă în ora 8,00 și după-amiază după ora 19,00.
- **Vînd 5000 mp teren intravilan, deosebit, la șosea, 3 km de Iași - CUG, posibilitate curent electric, curînd telefon, telecablu, gaz metan. Preț negociabil - 3000 lei/mp. Telefon 125795, seara.**
- Vînd apartament 4 camere, confort I, proprietate la Lunca Cetățuiei bl. 78 A, sc. B, et. 1, ap. 3, parchetat, la parter spațiu comercial. Relații la domiciliu. Preț negociabil. (1782)
- **Vînd 4000 mp pămînt, cu 3000 lei mp negociabil, cu autorizație construcție casă. Telefon 162697. (339204)**
- Vînd apartament cu 3 camere, et. 1, confort 1, zona Zimbru, 9,5 milioane lei, negociabil. Telefon 126848.
- Vînd apartament cu o cameră, et. 4, zona Canta, 5,5 milioane lei. Telefon 126848.
- Vînd apartament 4 camere, et. 2, confort 1, decomandate, două balcoane, două grupuri sanitare, telefon etc.; 13,5 milioane lei. Telefon 126848.
- Vînd apartament 3 camere, confort I, zona Palat, bun pentru birouri, cabinet medical. Telefon 126580, între orele 17,00-20,00. (339233)
- **Vînd în oraș teren bun pentru construcții, grădinărit, cu posibilități de apă, lumină, gaze (5000 mp), cartier Bejan. Preț negociabil. Telefon 126170. (339225)**
- **Vînd teren construibil în sat Pietrărie. Relații la telefon 220086.**
- **Vînd teren zona CUG, 5000 mp, preț negociabil. Relații la telefon 114868. (339244)**
- **Vînd urgent apartament cu o cameră și anexe, conf. I, cu telefon și gaze la etaj I, în stațiunea Slănic Moldova. Telefon 032/137133, după ora 20,00. (339246)**
- Vînd teren cu vie, 2500 mp, lîngă Han "Trei Sarmale", cu toate facilitățile pentru construcție; preț 25.000 lei/mp, negociabil. Telefon 221379. (339308)
- Vînd 1,5 ha teren arabil cu grîu, Aroneanu, 510 lei/mp, negociabil (vînd și în loturi de 5000 mp). Telefon 177572. (339311)
- Vînd apartament 2 camere, confort I, et. 3, zona Tg. Cucu, cu îmbunătățiri recente (gresie, faianță, tîmplărie schimbată, zugrăvit recent, telefon, tv cablu). Preț 19,5 milioane. Telefon 112241. (339321)
- Vînd apartament 2 camere, cu balcon, parter, vizavi de alimentara Olimp. Preț negociabil - 8 milioane. Telefon 132751.
- Vînd teren construibil, 1000 m, lîngă Popasul Păcurari. Telefon 117061. (1877)
- Vînd teren, 500 mp, deschidere la strada principală. Telefon 116421. (339345)
- Cedez contract apartament 2 camere, cu plata în rate, aflat în construcție, vis-a-vis de Spitalul de Copii Iași. Telefon 113345. (339351)
- Vînd teren 1250 mp, zona PECO-CUG, la stradă principală, 5000 lei/mp. Telefon 123908. (1890)
- **Vînd apartament 2 camere, în Bîrlad, îmbunătățit, instalații grupuri sanitare; sau schimb cu apartament 3 camere plus diferență. Telefon 035/411176.**
- Vînd apartament 3 camere, confort I, decomandat, Mărăței I, preț negociabil. Telefon 033/629741.
- Vînd casă și apartament, oraș Negrești-Vaslui. Telefon 035/457016.
- **Vînd, urgent, apartament 3 camere, semidecomandat, et. 1, zona Piața Chirilă, Tătărași, bloc foarte liniștit. Telefon 148355.**
- **Vînd clădire cu o suprafață utilă de 164 mp, al cărei spațiu poate fi folosit pentru activități de producție, comerț, alte activități. Relații la telefon 123881.**
- Vînd casă nou construită, din lut, fără autorizație, cu posibilitate curent electric, gaz, canalizare, fără curte, zona Podu de Piatră, preț negociabil 5 mil. lei; sau schimb cu apartament cu o cameră, sau apartament 2 camere, indiferent de zonă. Telefon 166047.
- **Vînd minimotel, în apropierea stațiunii Durău, compus din: restaurant-sală de mese (100 locuri), bar, bucătărie, cameră tranșare (150 mp), terasă (100 locuri), subsol (pivniță) 100 mp, 3,1 înălțime; încălzire centrală proprie; alimentare cu apă proprie și instalație evacuare; etaj cu 6 camere, două holuri, două băi (130 mp). Preț informativ -160 mil. lei. Telefon 033/626238, după ora 19,00; 033/224191, între orele 9,00-17,00.**
- Vînd, urgent, apartament 3 camere, preț negociabil 10-12 mil. lei; sau schimb cu similar Constanța. Telefon 162863.

CUMPĂRĂRI

- Cumpăr certificate de proprietate. Reper tonetă roșie Autogară. (336884)
- **Cumpăr urgent acte Dacia 1310. Telefon 221019.**
- **Cumpăr apartament 2-3 camere confort I, decomandat, exclus parter și ultimul etaj, zonele Păcurari, Nicolina, Tătărași. Ofer 7-9 milioane. Telefon 137594, orele 8,00-15,00. (339328)**

ÎNCHIRIERI

- Închiriez garaj B-dul Independenței. Relații la telefon 214001. (336840)
- Tineri serioși căutăm garsonieră sau apartament, preferabil cu telefon, preț acceptabil. Telefon 173757. (339174)
- Închiriez 40 mp spațiu pentru depozitare sau pentru societate. Telefon 114662.
- Închiriez cu contract de asociere sau vînd spațiu comercial, 46 mp, proprietatea societății, str. Canta 478, parter. Telefon 124377, după ora 16,00. (339224)
- **Închiriez foarte convenabil spațiu pentru diferite activități, 170 mp, zona Cantemir. Telefon 130167. (339241)**
- Solicit pentru închiriere spațiu 50-100 mp cu apă curentă, eventual gaz metan pentru activitate de producție. Telefon 119346, orele 18,00-22,00. (339312)

SCHIMBURI

Schimb apartament 4 camere decomandate confort I, et.1, două grupuri sanitare, gresie, faianță, parchet, gaze, telefon, balcon închis, zona Dacia, pentru două apartamente cu două camere, decomandate, confort I, numai etajele I-II sau casă (variante).
Relații în str. Tabacului nr. 17, bl. D14, et. I, ap.6.

- Schimb apartament 3 camere, parter, bloc la stradă, Podu Roș, cu apartament 2 camere sau garsonieră și diferență negociabilă (zonele Independenței, Centrul Civic). Telefon 111921. (1136)
- Schimb apartament 2 camere în Brașov cu similar Iași. Telefon 032/133142. (1776)
- Schimb casă ultracentral Iași cu apartament proprietate, et. I-II, ultracentral plus diferență, Iași. Telefon 037/625245, după ora 20,00. (336841)
- **Schimb apartament 4 camere, zona Gară cu două apartamente a două camere. Telefon 111459. (1842)**
- Schimb apartament ultracentral din București cu similar în Iași, zona B-dul Independenței, Facultatea de Medicină. Telefon 6153151, București, 117070, Iași. (339350)
- Schimb casă naționalizată 1 cameră plus bucătărie plus un vestibul, spațioase, contra 2 camere plus o bucătărie. Ofer diferență, tot la casă. Relații str. Păcurari nr. 86. (339361)

DECESE

Cu adîncă durere anunțăm încetarea din viață a fiului și nepotului nostru
VENCU MATEI ANAND
Corpul neînsuflețit este depus la Biserica "Sfîntu Vasile". Înhumarea - sîmbătă, 15.04.1995, în cimitirul "Buna vestire", ora 14°°.
Dumnezeu să-l ierte și să-l odihnească în pace.

Dintr-o lume lipsită de complexe, cinste și corectitudine a plecat, nu fără regrete, după o lungă perioadă de suferință, dragul nostru soț și tată
RUPANU MIHAI
Îl plîng îndurerați soția-Ecaterina și fiul-Marius, anunțînd totodată tuturor celor ce l-au cunoscut, că înmormîntarea va avea loc sîmbătă, 15.04.1995, la Cimitirul "Sf. Petru și Pavel", în capela căruia este depus și corpul, începînd cu ora 13,00.
Odihnește-te în pace.

Cu sufletul plin de durere, Mihaela, fiică și Doru, ginere anunță trecerea în lumea umbrelor a celui care a fost un foarte bun tătic și socru
RUPANU MIHAI
în vîrstă de doar 57 ani, murind înainte de a-și vedea născîndu-se mult așteptatul nepot.
Pentru noi vei rămîne mereu în memorie, dragă tăticule! Fie-ți țărîna ușoară!

Diana și Corneliu Antonescu anunță cu adîncă durere trecerea în neființă a celei care a fost o distinsă și neprețuită mamă și soție
profesor MARIA ANTONESCU
Nimic nu va putea umple golul lăsat în inimile noastre.
Înmormîntarea va avea loc în ziua de 15 aprilie 1995, ora 12, la cimitirul Eternitate

CONDOLEANȚE

Colectivul firmei Open System este alături de familia VENCU ADRIAN la durerea pricinuită de dispariția tragică a fiului lor
MATEI ANAND.
Va rămîne veșnic în inimile noastre.

Prietenii de la "Nord-Est" sînt alături de Adrian Vencu în aceste momente de doliu, transmițîndu-i și pe această cale condoleanțele lor cele mai sincere.

Familia Obrocea transmite sincere condoleanțe familiei prof. dr. doc. ing. Em. Poppel pentru greaua pierdere suferită, fiindu-i alături în aceste momente grele.

Familia BIOLAN este alături de prietenii îndurerați de dispariția dragului lor fiu și nepot MATEI VENCU
Dumnezeu să-l odihnească în pace.

Locatarii blocului DE5 transmit sincere condoleanțe familiei Udrea pentru pierderea suferită.

Familiile I. Seceleanu și C. Gavrilescu sunt alături de Corneliu și Diana Antonescu în aceste clipe de grea încercare, pricinuite de trecerea în neființă a distinsei **profesor MARIA ANTONESCU**
Va rămîne veșnic în amintirea noastră!

Familia Ivănescu Mihai exprimă profundul regret pentru trecerea în neființă a celei care a fost profesor Maria Antonescu și este alături de Diana și Corneliu în aceste clipe grele. Nu o vom putea uita niciodată!

Familia Mardarasevici este alături de Lili și Dick la greaua încercare pricinuită de moartea prematură a iubitului lor fiu, cel ce a fost MATEI ANAND VENCU
Dumnezeu să-l ierte!

Sîntem alături de Lili și Dick Vencu la durerea pricinuită de dispariția neașteptată a fiului lor
MATEI ANAND VENCU
Prietenii de la RADIX.

Familia Mitu este alături de familia Vencu la suferința deosebit de grea, pricinuită de moartea prematură a scumpului lor fiu
MATEI ANAND VENCU
Dumnezeu să-l ierte.

Familia Părău transmite sincere condoleanțe familiei Udrea pentru piederea suferită.

Doctor Zaharia Claudia, doctor Năstase Camelia, asistent Goldbac Georgeta transmit condoleanțe familiei Antonescu Corneliu pentru pierderea suferită.

MARIUS (DOBO)
ai plecat dintre noi lăsînd un gol imens în inimile noastre. Ai plecat, lăsîndu-ne cu ochii înlăcrimați, cu sufletele întristate, fără să-ți fi luat un ultim adio.
Nu te vom uita niciodată.
Sincere condoleanțe familiei îndoliate.
Anul V Stomatologie - Universitatea "M. Eminescu".

Colectivul Centrului de Transfuzii Iași este alături de colegul ACATRINEI Dumitru la durerea pricinuită de moartea mamei sale.

Colectivul clasei a X-a C de la Liceul de Artă regretă dispariția distinsei profesoare
ANTONESCU MARIA
și va păstra neștearsă amintirea ei.

- **Colectivul clasei a II-a C de la Liceul Teoretic "V. Alecsandri" Iași, împreună cu doamna învățătoare transmit sincere condoleanțe colegului Petraru Mihai pentru pierderea suferită prin decesul bunicului. (339307)**
- **Familia Nerdeanu transmite distinsei familii Adrian Vencu sincere condoleanțe pentru ireparabila pierdere suferită. (339310)**

PUBLICITATE

Alături de Lili și Dick în clipele grele pricinuite de tragica moarte a micuțului **MATEI**.
Nașa lor, Mihaela.

Sîntem alături de familiile Vasile Vencu și Adrian Vencu la marea durere pricinuită de trecerea în eternitate a micuțului **MATEI**.
Pioase condoleanțe.
Colectivele firmelor POLIROM SA și HIT MEDIA Investments SA.

■ Colectivul Serviciului PUPR din F.E. Iași transmite sincere condoleanțe colegei Maxim Lilia pentru pierderea tatălui. Dumnezeu să-l ierte. (339314)

■ Elevii clasei a V-a F de la Școala "Nicolae Iorga" sînt alături de doamna dirigintă Saucă Maria la greaua suferință prin care trece întreaga familie și transmit întreaga lor compasiune. (339326)

■ Familiile T. Mihai, L. Iordăchescu și M. Vasilache sînt alături de familia Victor Saucă în aceste grele momente. (339324)

■ Catedra de Educație Fizică de la Școala "Nicolae Iorga" transmite colegei lor Maria Saucă condoleanțe pentru încercarea prin care trece întreaga familie. (339225)

■ Locatarii blocului F7, sc.B, din str. Ciurchi 101, transmit sincere condoleanțe familiei Antonescu, pentru dispariția prematură a doamnei prof. ANTONESCU MARI, soție și mamă iubitoare. Dumnezeu să o odihnească. (1885)

■ Grupa CTC-FG1, S.C. FORTUS, este alături de colegul Saucă Victor în aceste momente grele determinate de moartea mamei. (1883)

■ Profesorii de chimie din Iași regretă moartea prematură a colegei MARIA ANTONESCU și-i aduc un ultim și pios omagiu. Condoleanțe familiei. (1889)

■ Colectivul S.C. ALFINCOOL S.A. Iași este alături de colega Toma Maria la durerea pricinuită de pierderea tatălui și-i transmite sincere condoleanțe. (339258)

■ Colectivul Catedrei de Celuloză, hîrtie și fibre este alături de prof. dr. doc. ing. Em. Poppel la greaua pierdere suferită și-i transmite sincere condoleanțe. (1886)

■ Colectivul didactic, salariații și elevii Grupului Școlar Energetic Iași au aflat cu consternare trecerea în neființă a celei care a fost o bună mamă, o bună soție și un remarcabil cadru didactic, MARIA ANTONESCU. Transmitem și pe această cale întregii familii sincerele noastre condoleanțe. (1891)

■ Colegele de serviciu transmit doamnei Iftimoaie Margarita sincere condoleanțe pentru pierderea suferită. (1894)

■ Colectivul Liceului Teoretic "D. Cantemir" Iași regretă dispariția fostei colege, distinsa profesoară ANTONESCU MARIA și transmite familiei respectuoase condoleanțe. (1893)

■ Colectivul S.C. A.D.P. MOLDOVA S.R.L. Iași este alături de colegul Sîrbu Gelu la durerea pricinuită de dispariția tatălui. (339339)

■ Onea Silvia transmite sincere condoleanțe familiei Maxim pentru pierderea suferită. (339340)

■ Colegii din cadrul serviciului aprovizionare F.R.E. Iași sînt alături de Boicu Mihaela în momentele grele pricinuite de pierderea tatălui, RUPANU MIHAI, și transmite sincere condoleanțe. Dumnezeu să-l ierte! (339353)

■ Soția și copiii mulțumesc tuturor rudelor, prietenilor, colegilor și cunoștințelor, care în cele mai grele clipe ale vieții ne-au ajutat, fiind alături de noi la marea durere pricinuită de pierderea celui care a fost LĂPUȘNEANU NICOLAI. (339359)ÿ

COMEMORĂRI

Amintim tuturor rudelor, prietenilor, colegilor de serviciu și cei care l-au cunoscut pe fostul operator chimist la "Antibiotice" **IFTIMIE VIOREL**, că se împlinește un an de cînd ne-a părăsit la numai 38 ani lăsîndu-ne cu ochii în lacrimi și suferință. Viorica mamei, unde-ți este zîmbetul tău dulce? Mama Aurica, sora Luminița și copiii Daniel, Ninuleț și Ciprian, bărbățelul tatii. Dumnezeu să te ierte în pace. Comemorarea va avea loc pe data de 16 aprilie, ora 12,00, la cimitirul din Păcurari.

OFERTE SERVICII

■ Inginer atestat la firmă de prestigiu, ofer service (reparații) televizoare color, cazuistică diversă. Telefon 252909. (42113)

M.V.D.
FIRMĂ SPECIALIZATĂ ÎN CONSULTING
ASIGURĂ
■ constituirea S.C. cu capital românesc și mixt (SRL, SNC, SA) în regim de urgență; înregistrarea la Administrația Financiară, cod fiscal; ■ obținerea avizului de funcționare de la Primăria Iași; ■ constituire (înregistrare) filiale; ■ acte adiționale, mențiuni (lărgirea obiectului de activitate, asocieri, retrageri, cesiuni, majorări capital, puncte de lucru, radieri, dizolvări societăți).
Hotel "UNIREA", camera 107. Telefon **212299**, orele 10,00-20,00.

SERVICII MEDICALE MOBILE
(asistență medicală la domiciliu; consultații medicale; prescriere de rețete în regim compensat; recomandări și investigații paraclinice; tratament de urgență; asigurarea transportului și internării în caz de necesitate; oferim, de asemenea, servicii de infirmerie la domiciliu).
Sunați la telefon **113130/569**, zilnic, între orele 7,00-23,00.
"CORPO-SAN" vă ajută!
Clienții noștri se pot abona la serviciile medicale pe care le oferim, contra unei taxe foarte convenabile.

TURISM EXTERN
- FRANȚA-GERMANIA München - Paris - Chanbery 20 mai - urgent și 7 iunie
- GRECIA Atena - 21 mai
- FRANȚA-SPANIA - ANDORRA - 1 iulie

SĂRBĂTORILE DE PAȘTE
- Mănăstirile Agapia și Văratic 22-23 aprilie (autocar) - 5650 lei
- Schitul Rarău cazare Hotel "Rarău" 22-24 aprilie - 10480 lei

28 aprilie - 1 mai
- COSTINEȘTI
- CAP AURORA
- DELTA DUNĂRII
- IZVORUL MUREȘULUI
- BUȘTENI

EXPEDIȚII MONTANE
Munții RILA (vf. Musala 2925m) 25 mai - 52500 lei

AGENȚIA DE TURISM TOTEM
Casa Studenților
Iași, tel 032/110724

Reparații frigidere și instalații frigorifice. Deplasări la domiciliu. Lucrări garantate, prin SC **POLAR SERVICE** SRL Iași
Telefon 220859

Legalizăm traduceri din/în limba engleză la jumătate din prețul pieței (2.500 lei/pagină). Birou de traduceri - Cuza Vodă 38 (lîngă Maternitate), tel. 112201.

Doriți să aveți o siluetă frumoasă?
Practicați gimnastica de întreținere fitness și stretching la Cabinetul **FITNESS**, prof. IRIS BÂDIU. Relații la telefon 132889.

ROENTER LTD
oferă servicii pentru:
■ ÎNFIINȚARE (DIZOLVARE) S.C., FILIALE, SUCURSALE, REPREZENTANȚE,
■ ACTE ADIȚIONALE, MENȚIUNI,
■ AVIZE DE FUNCȚIONARE S.C.
Reducerea comisionului cu 20% pe perioadă limitată.
Vă așteptăm între orele 10,00-20,00, Hotel TRAIAN, ap. 123, tel. 212335.

Traduceri impecabile - toate limbile de circulație, inclusiv acte notariat. Telefon 143023.

AFINVEST
Telefon 129877, 139710
NOI VĂ SPUNEM PRIMII BUNĂ DIMINEAȚA!
Puteți avea **MONITORUL** - ziarul Dvs. preferat, la prima oră,
Acest serviciu modern este asigural **gratuit**, la domiciliu, numai prin firma *AFINVEST*

■ Lucrez plăpumi și saltele. Telefon 160561. (336241)

■ Moară de porumb pentru făină grisată cu program 7,00-16,00, uium numai 10, la 300 m de la gară spre Podul de Piatră pe stînga, urmăriți indicatoarele. Telefon 143493. (336397)

■ Transport marfă cu camion de 7 t pe orice distanță. Telefon 114367. (336607)

■ Electrician autorizat repar aparatură electrocasnică și execut și repar instalații electrice interioare. Relații la telefon 270909, 115330. (339011)

■ Cursuri gratuite pentru inițierea în trezirea energiei vitale KUNDALINI din ființa umană. Relații și înscrieri la telefon 116214. (336806)

■ Execut orice fel de lucrări pe mașină de scris sau calculator. Telefon 139314, zilnic, după ora 17,00.

■ Ingineri, reparăm televizoare. Telefon 149007. (336850)

■ Execut piese ornamentale din ipsos (draperii, baghete, rozete) deosebite, la cele mai mici prețuri. Telefon 221646. (336871)

■ Emigrare, muncă Canada. C.V. la C.P. 2011 Iași. (1789)

■ Profesor de limba română meditez eficient copii clasele V-VIII și pentru admiteri. Telefon 174234. (339162)

■ Facilitez cumpărarea de autocamioane și autotiruri din Germania. Se asigură viză. Telefon 170405. (339188)

■ Inginer, repar televizoare color și alb-negru. Sonor E. Nova. Telefon 128356. (339210)

■ Medic primar ofer consultații permanente la domiciliul copilului. Telefon 251117; 232807. (1703)

■ Execut pantaloni damă/bărbați, fuste etc., calitate ireproșabilă, rapid. Telefon 173075. (1880)

■ Efectuez lucrări de dactilografie, 500 lei/pagina. Telefon 173075. (1879)

■ Transport marfă cu autoizotermă 2 t local și în țară, decontare legală, convenabil, seriozitate. Telefon 133090. (1882)

■ Economist cu experiență țin evidența ccontabilă cu corectitudine și competență pentru firme particulare. Telefon 252620. (1888)

LOCURI DE MUNCĂ

SC **LUCKY** SRL **INTERNATIONAL**
ANGAJEAZĂ PERSONAL PENTRU **SALOANELE DE BINGO**
ASTFEL:
- pentru SC SCALA SRL IAȘI - FETE, vîrsta 18-27 ani
- SC TURIST SA PAȘCANI - FETE, BĂIEȚI și SECRETARĂ.

Relații zilnic, între orele 11,00-15,00, la telefon **146723**

Banii te ajută să-ți îndeplinești visele!
AFINVEST te ajută să cîștigi!
Dacă ești
-dinamic
-inventiv
-loial
vino în echipa noastră!
Avem nevoie de tine, pentru că mulți oameni au nevoie de noi!
Te așteptăm la tel. 139710, 129877 sau la Clubul CFR.
Gîndește-te! Împreună vom reuși!
AFINVEST
NOI VĂ SPUNEM PRIMII "BUNĂ DIMINEAȚA"

Angajăm agenți comerciali, fete sau băieți, pentru distribuirea produselor HARIBO, MAOAM, KRONEN.
Relații și interviul, duminică, 16.04.1995, la magazinul "Opinia" (parter), ora 10.00

■ Angajăm fete pentru activitate de fast-food. Cerem seriozitate, garanție materială, cerere și autobiografie la magazinul LED FORCE din strada Cuza Vodă nr.1. (339168)

■ S.C. KEN KEN S.R.L. angajează contabilă cu studii superioare. Relații la sediul firmei, str. Sf. Lazăr nr. 49 (lîngă Tipografia Dosoftei). (339254)

■ S.C. NICOLINA S.A. Iași încadrează prin concurs următoarele categorii de personal pentru Oficiul de informatică și tehnică de calcul al societății: 5 (cinci) programatori; 2 (doi) ingineri de sistem. Condiții: Pentru programatori: absolvenți au învățămîntului superior; cunoscători au programării pe PC și baze de date. Pentru ingineri de sistem: absolvenți ai învățămîntului superior în specialitățile electronică, automatizări și calculatoare, posedînd cunoștințe în domeniul rețelelor de calculatoare. Concursul va avea loc la data de 3 mai 1995, ora 10,00 la sediul firmei și va consta dintr-o probă teoretică și una practică. Tematica pentru concurs, modul de completare a dosarelor de concurs, precum și alte date suplimentare se obțin la Serviciul Personal-Salarizare al firmei, telefon 135773, 135207, interior 304, 133, sau la Oficiul de calcul - telefon interior 254. data ultimă de depunere a opțiunilor - 28.04.1995.

■ Primăria Municipiului Iași anunță un concurs în data de 28 aprilie 1995, 10,00 la sediul instituției, pentru ocuparea următoarelor posturi la Biroul urmărirea încasării chiriilor: un post referent - studii medii; un post de inspector - studii superioare, Facultatea de Științe Economice. Relații, bibliografia, documentația necesară se dau de la serviciul personal-salarizare, camera 24.

FELICITĂRI

■ La cei "șapte ani de acasă" ce-i împlinești în curînd, primește, dragul nostru nepoțel, Ciprian Buțureanu, din partea familiei fost învățător Corneliu Buțureanu din Iași, multă sănătate și fericire. "La mulți ani!". Aceleași calde urări și pentru părinții tăi - Liviu și Mimi. (339337)

LA MULȚI ANI!
Cu ocazia împlinirii a 34 de primăveri, soțul, Ionică, și fiica Mihaela urează dragei lor **NATALIA (NINA) GHERASIM** multă sănătate, fericire și un călduros *LA MULȚI ANI!*

Chiar dacă viața nu este așa cum ți-o dorești, chiar dacă cei pe care îi iubești, din cînd în cînd ți-au făcut vreo supărare, nimic și niciodată nu va putea egala respectul și dragostea ce ți-o purtăm. Pentru **GICU COȚOFEI** LA MULȚI ANI! la cei 50 ani, îți urează copiii Gina, Vasile și nepoțelul Ștefănel.

■ Nu te am decît pe tine și mai mult nici nu-mi doresc, tu ești totul pentru mine și pe tine te iubesc. Pentru Atimoftioaiei Beatrice-Marianne, un călduros "La mulți ani" din partea prietenului Dan Dascălu și a părinților. (339358)

PIERDERI

■ Pierdut cățelușă metis Teckel, neagră, talie foarte mică. Ofer recompensă. Telefon 110023. (339187)

■ Pierdut joi, 6 aprilie, zona IMF, permis de conducere pe numele Mântescu Dan și certificat înmatriculare Dacia nr.01-BC-ZMV. Ofer recompensă substanțială. Relații la telefon 179931. (339249)

■ Pierdut livret militar pe numele Palfey Iulian. Îl declar nul. (339342)

MULȚUMIRI

PARTIDUL SPORTIVILOR ȘI SUSȚINĂTORILOR DIN ROMÂNIA IAȘI
mulțumește pe această cale tuturor celor care s-au implicat alături de noi pentru buna desfășurare a cantonamentului echipei de baschet, divizia A, Politehnica Iași:
COCA-COLA,
PANGRAN,
TAMAZ FRIGO-CARNE,
MOTEL AROMA VIILOR,
AVICOLA TG. FRUMOS.
Mulțumim totodată și bioenergeticienei CEBAN LUDMILA, pentru tratamentele efectuate jucătorilor pe timpul cantonamentului.
Anunțăm toți iubitorii sportului, în special al baschetului feminin că în perioada de 3-6 mai 1995 va avea loc turneul final pentru promovarea echipei Politehnica Iași în divizia A, la Sibiu.

LICITAȚII

S.C.T. MOLDOVA SA Iași, str. Anastasie Panu nr. 29, organizează licitație conform H.G. nr. 140/1991 cu modificările ulterioare, pentru închirierea spațiului situat în str. Anastasie Panu nr. 39, cu suprafața de 117 mp. Prețul de pornire este de 25.000 lei/mp.
Solicitanții vor depune la casieria societății o garanție de 10% din valoarea de pornire a licitației în termen legal și vor face dovada bonității.
Documentația și relațiile se pot obține la sediul societății, zilnic între orele 800-1500 sau la tel.117073, biroul tehnic.
Licitația va avea loc în data de 19 aprilie 1995, orele 1000, la sediul societății.

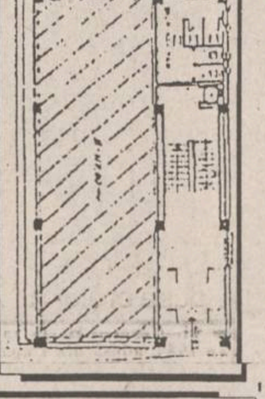

IULIUS SRL
organizează în data de **17 aprilie 1995**, **LICITAȚIE PUBLICĂ** pentru vînzarea activului - spațiu comercial - în suprafață de 119,5 mp, situat în Piatra Neamț, str. Cozia, bl. O1, parter. Condițiile de participare a ofertanților sînt înscrise în caietul de sarcini, care poate fi procurat de la adresa spațiului.
Informații la telefon 032/211822 și fax 032/211821.

TEHNOTON SA IAȘI
Calea Chișinăului 43
anunță vînderea prin LICITAȚIE PUBLICĂ a următoarelor mijloace fixe:
- mașină injecție Kuassy 160 gr.
- strunguri automate și normale
- mașini de rectificat, prese, etuve, cuptor sinterizare
- mobilier industrial (birouri, dulapuri metalice, rafturi, stelaje).

Licitațiile au loc în fiecare joi, ora 10,00, la sediul societății. Lista completă, prețurile și informații privind înscrierea la licitație se pot obține la tel. **232221**, interior 178 sau **233900**.

BANCA AGRICOLĂ Iași și SC AZICOM Tansa
vinde la LICITAȚIE
- 4 grajduri
- 2 magazii cereale
- 1 pătul acoperit cu țiglă
- sediu administrativ
- diferite binale
- 0,650 mc cherestea - proprietatea SC AZICOM Tansa.

Licitația va avea loc la sediul Băncii Agricole Țibănești, în ziua de 18.04.1995, ora 10,00.

■ S.C. ALFINCOOL S.A. Iași pune în vînzare prin licitație mijloace fixe scoase din funcțiune: deflegmator (condensator răcire). Licitația va avea loc pe data de 19 aprilie 1995, ora 10,00, la sediul S.C. ALFINCOOL S.A. Iași, str. Platou Abator nr.5. (339258)

DIVERSE

Doriți să vă dispară teama că ați putea deveni șomer?
Vă oferim un răspuns, dacă expediați acest talon și adresa dvs. la: "Idei de Afaceri" - Fast Business, OP 54, CP 46, București.(M6)

S.C. DEMOCRATIS S.R.L IAȘI
anunță deschiderea unor cursuri de tratamente zilnice în domeniul bioenergiei - parapsihologiei, avînd ca medic pe renumita doctoriță d-na CEBAN LUDMILA.
Menționăm că cei care doresc să urmeze aceste tratamente, care vor avea loc atît dimineața cît și după-amiaza, în funcție de posibilitățile eventualilor pacienți, se pot adresa la telefoanele cu nr. 127092 sau 230970, între orele 8^{00} - 15^{00}.
Pensionarii și șomerii beneficiază gratuit de cîte o ședință pe săptămînă.

Recompensă publică
Cine poate da relații în legătură cu autoturismul FIAT REGATA BREAK cu nr. IS 01 UFS dispărut la data de 11 aprilie 1995, va fi recompensat foarte bine. Relații la tel. **130561** sau **134059.**

SEBA INDUSTRIAL GROUP S.A.
vă invită să participați la EXPOZIȚIA cu vînzare care are loc în perioada 17-19 aprilie 1995 la Universitatea Tehnică "Gheorghe Asachi" Iași, Sala Pașilor Pierduți.
Vă oferă:
- Scule pentru prelucrat lemnul import ITALIA;
- Abrazive import AUSTRIA
- Aparatură electronică portativă ELTOS-Bulgaria;
- Camere de uscat lemnul COPCAL-ITALIA
- Instalații rapide de uscat lemnul MASPEL-ITALIA
- Mașini de prelucrat lemnul Italia.

UNIVERSAL RX
oferă din stoc: DISCHETE **3M** și foi adezive pentru notițe **POST IT**
Vă așteptăm zilnic la sediul nostru din str. G. Ureche nr. 3.
Tel./fax 112058.

Casa de Cultură a Sindicatelor Iași face înscrieri la **ȘCOALA SUPERIOARĂ DE SECRETARIAT** pentru pregătirea în specialitatea secretariat-asistență managerială.
Se studiază:
- Tehnica activității de secretariat
- Stenodactilografie
- Limba engleză
- Elemente de contabilitate
- Utilizarea P.C.-urilor în activitatea de secretariat

Durata cursului este de 4 luni, în regim intensiv, cîte 20 de ore pe săptămînă, între orele 16.00-20.00. Se pot înscrie bacalaureați și absolvenți de învățămînt superior. Absolvenții vor primi diplome recunoscute, eliberate de Centrul de Pregătire Postliceală și Postuniversitară al Ministerului Culturii. Informații la tel. **135158**

Stațiunea de cercetare și producție viti-vinicolă Iași, cu ocazia sărbătorilor de primăvară, în perioada 13-30 aprilie 1995 reduce prețul de livrare a produselor proprii cu 5.5-10%.

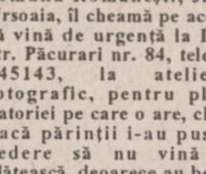

■ Carmen Elena Florescu din Iași, str. Păcurari, bl. nr. 64, sc. B, parter, concubina lui Ursu Mihai din comuna Româneşti, satul Ursoaia, îl cheamă pe acesta să vină de urgență la Iași, str. Păcurari nr. 84, telefon 145143, la atelierul fotografic, pentru plata datoriei pe care o are, chiar dacă părinții i-au pus în vedere să nu vină să plătească, deoarece au beneficiat și ei de bani. (336698)

■ AFINVEST invită pe toți foștii colaboratori să contacteze firma pentru comunicări importante, la telefon 139710, 129877, sau la Clubul CFR, et. I. (339260)

■ Ofer pașaport pentru schimb valutar. Telefon 210805.

■ Asociația salariaților TOMIRIS - P.A.S. - cu sediul în Iași, șos. Calea Chișinăului nr.2, anunță că în perioada 17-21 aprilie și 25-27 aprilie a.c., foștii salariați ai Societății comerciale TOMIRIS S.A. se pot prezenta pentru depunerea unui carnet de certificate de proprietate la poarta de acces a personalului, nr.1. Programul de lucru va fi între orele 10,00-14,00. Solicitanții se vor prezenta în mod obligatoriu cu Buletinul de identitate. (339259)

■ Se solicită ajutor pentru efectuarea unui transplant de rinichi. Stoica Angela. Cont în lei: 45970309 BASA Iași; cont în $: 47970342300 BASA Iași; cont în DM: 47970342301 BASA Iași.

MATRIMONIALE

Asistentă medicală 42 ani, 1,65-65 kg, văduvă, fără copii, cu apartament, fizic plăcut, serioasă, doresc cunoștință pentru căsătorie cu ofițer SRI sau poliție, 43-48 ani.
Tel. 031/511678

AUTO-MOTO

CASE TERENURI

■ Vînd apartament 2 camere, confort I, Centrul Civic, renovat, gresie, faianță. Telefon 144523.

ELECTRONICE

VÎND televizor color RUBIN fără telecomandă, din 1992, preț avantajos.
Relații la telefon 145354.

CUMPĂRĂRI

Cumpăr apartament conf. I, minim 2 camere decomandate, exclusiv parter și ultimul etaj, orice îmbunătățire adusă apartamentului este binevenită. Exclus zonele: Canta, Metalurgie, CUG, Dacia, Dancu.
Telefon 143673

DECESE

Cu adîncă durere, familia și rudele anunță decesul celui care a fost **GHEORGHE ARUXANDEI** (68 ani) fost profesor, iubittată și soț. Înmormîntarea va avea loc duminică, 16 aprilie, ora 13.00

■ Familiile D. Antonescu, V. Iamandi și Zoica Vasilache, rude apropiate, anunțăm cu durere trecerea în neființă a celei care a fost, draga noastră MIA ANTONESCU. Suflet cald și nobil pe care-l vom simți mereu aproape. (339373)

■ Familia Mitică Acatrinei regretă profund dispariția după o lungă și grea suferință a mamei NATALIA ACIOBĂNIȚEI. Înmormîntarea va avea loc duminică, la ora 14,00, la cimirul Eternitatea. Dumnezeu s-o odihnească în pace! (339365)

CONDOLEANȚE

Conducerea Policlinicii cu Plată Iași este alături de familia îndurerată prin pierderea celui care a fost **dr. CORNELIU PETREANU** fost inspector principal în Direcția Sanitară a județului Iași de peste 30 de ani, personalitate marcantă a corpului de inspectori și transmite sincere condoleanțe.

Sîntem alături de întreaga familie Zencu în clipele de durere și tristețe pe care le încearcă și îi transmitem toată compasiunea.
Familia Curecheru.

■ La ceas de grea cumpănă și încercare pentru familia Antonescu, ne alăturăm durerii sale păstrînd în sufletul nostru imaginea blîndei și distinsei noastre colege, profesor MARIA ANTONESCU. Un ultim și pios omagiu! Profesorii și elevii Liceului de Artă "Octav Băncilă" Iași. (339365)

■ Consternați de dispariția prematură a distinsei profesoare MARIA ANTONESCU, elevii clasei a XI-a C și prof. diriginte de la Liceul "Al. I. Cuza" sînt alături de Diana, la ireparabila pierdere a mamei. Împărtășim, alături de familia îndoliată, nemărginita durere. Dumnezeu s-o odihnească în pace! (339368)

OFERTE SERVICII

■ Cos fuste la urgență (24 ore). Preț 5.000 lei (seriozitate). Telefon 221166. (339371)

■ Antene satelit - componente, reparații, receptoare și LNB-uri montaj, monturi polare. Telefon 032/134770, seara. (339370)ÿ

Menaj și curățătorie la domiciliu și sedii firme prin S.C. ZIZI SRL, str. N. Bălcescu nr. 22. Tel. 116561, orele 8-17

AGENDA OMULUI DE AFACERI

PC - AMI
- CALCULATOARE
- IMPRIMANTE
- SOFTWARE
  - contabilitate
  - proiectare construcții
- SERVICE SISTEME DE CALCUL

B-dul Copou nr. 4, tel. 032/144718, 211745

CONFEXBROD FREZIA SRL
comercializează
frigidere, congelatoare (210 l, 160 l, 120 l) aragaze, TV alb-negru, TV color, mașini de spălat, mașini de cusut, aparatură electronică, încălțăminte, confecții, cosmetice și porțelanuri
IAȘI, Bd. Alexandru cel Bun nr. 36, bl. H 1-2, tel. 251742

CEPROPLAST S.A.
Cercetare, Proiectare, Prelucrare materiale plastice
produce la prețuri avantajoase tuburi, profile, canistre 3 litri, butelii 1 litru cu dop sigilare, folii, saci, pungi, cutii 40-200 ml cu sigilare, benzi, capișoane pentru sigilarea buteliilor și alte produse.
Calea Chișinăului nr. 23, tel./fax 032/131677

ALFA CIVIC
scule, dispozitive, unelte, accesorii BOSCH
Tel. 032 / 137613

NEST SRL
distribuie ceasuri elvețiene originale
Str. Florilor nr. 2, tel. 213525

TOFAN GRUP SA
Filiala Iași
comercializează anvelope și camere auto
Str. Ghica Vodă 1B (demisol), tel. 114782
Contact: Cornel Arcip, Director

Agenția pentru servicii de mariaj
DUET
asigură totalitatea serviciilor necesare organizării unei nunți
B-dul Ștefan cel Mare și Sfînt, bl. B2, parter, tel. 147165.
Contact: Doina Filipescu, administrator

AVATTI ELECTRONICS
comerț produse electronice
Tătărași nr. 60-62, tel. 174054
Contact: Liana Bărbulescu, Cătălina Lehăduș

MOLDROM SA
import - export
materii prime, laminate din oțel și materiale de construcții
Str. Tătărași nr. 57, tel./fax 173025, 172799, 270499
Contact: Constantin Badea, Director executiv

UNIVERSAL RX GROUP
tehnică de calcul
Str. Grigore Ureche nr. 3, tel./fax 112058
Contact: Boris Constantin, Director

CASA ITALIANĂ CARINA
comercializează îmbrăcăminte de damă de lux, lenjerie intimă de lux, încălțăminte femei, încălțăminte sport
Str. V. Alecsandri nr. 8, telefon 211198

NATIONAL PROTGUARD
Filiala Iași
servicii de pază și protecție
Str. Hotel Unirea camera 1204, tel. 117105, 211463
Contact: Iulian Florea, Director economic

LUMEA SPRE CARE NE ÎNDREPTĂM

Oficialitățile chineze vor fi obligate să renunțe la apartamentele deținute ilegal

Conducerea provinciei Shanxi a emis un decret pentru eradicarea corupției, prin care li se ordonă oficialităților să renunțe la apartamentele deținute în mod ilegal, ameliorînd în acest fel și criza de locuințe. Agenția REUTER arată că, în acest scop, se va instala o linie telefonică pe care orice cetățean o va putea folosi, la orice oră din zi sau din noapte, pentru a-i "turna" pe oficialii care folosesc mai multe apartamente aflate în proprietatea statului. Autoritățile chineze primesc de la stat un apartament, a cărui calitate și confort depind de poziția ocupată în ierarhia socială. Pe măsură ce înaintează în funcție, fiecare oficialitate chineză se mută dintr-un apartament în altul, calitatea lor crescînd odată cu importanța funcției. Numai că majoritatea oamenilor importanți din China nu renunță la nici una din celelalte locuințe primite de-a lungul timpului și le folosesc fie pentru a-și ajuta rudele sau prietenii, fie pentru a le închiria, suplimentîndu-și astfel veniturile. Deși această practică era cunoscută și tolerată de toată lumea, potentații se văd acum în situația de a preda statului, pînă în iunie, toate apartamentele în afara celui în care locuiesc. În caz contrar, vor fi aspru pedepsiți. Decretul specifică faptul că oficialitățile din cele mai înalte poziții vor fi primele ținte ale noii reglementări, ele deținînd cele mai multe locuințe.

Oraș subteran la marginea deșertului

În sudul Australiei există un orășel minier unde aproape toți cei 3.000 de cetățeni locuiesc în adăposturi subterane, informează REUTER. Coober Pedy este o așezare de la marginea deșertului Simpson, în care se află o mină de opal. Din cauza furtunilor de nisip și a căldurii toride, locuitorii orășelului, fondat în urmă cu 80 de ani, și-au săpat adăposturi sub stînci. Astăzi, aproximativ 70 la sută dintre cetățenii orașului arid, în care vegetația lipsește aproape cu desăvîrșire, trăiesc în subteran și mărturisesc că nu ar putea suporta să locuiască într-o casă de la suprafață sau oriunde altundeva.

Arnold Schwarzenegger va apărea într-un proces de paternitate

O femeie din Texas i-a intentat proces de paternitate starului american Arnold Schwarzenegger, pretinzînd că este tatăl fiicei ei, Christina Lynn Bentlage, în vîrstă de 12 ani, transmite REUTER. Debra Wrenn (41 de ani), afirmă că s-a întîlnit cu actualul star al filmelor de acțiune în barul "Naughty Lady" din Indianapolis. Reclamanta susține că l-a informat pe Arnold încă din luna noiembrie a anului trecut că este tatăl fiicei ei. Într-o scrisoare adresată lui Schwarzenegger, Wrenn spune că l-a dat în judecată pentru că fiica ei are un chist osos iar tratamentul este prea scump pentru posibilitățile sale. "Intenția mea sinceră nu este să-ți afectez viața, căsnicia sau cariera. Mă rog din tot sufletul ca tu să cîntărești această problemă cu inima pentru că, Arnold, ea (fetița, n.ag.) are cu adevărat nevoie de tine". Avocatul vedetei de origine austriacă declară răspicat că toate afirmațiile femeii sînt minciuni și că Arnold nu a fost în Indianapolis în perioada respectivă. Dar Debra Wrenn susține că fiica sa și starul au numeroase trăsături fizice comune. Schwarzenegger este căsătorit din 1986 cu ziarista TV Maria Shriver, membră a familiei Kennedy, cu care are două fiice.

Film despre Rimbaud cu distribuție internațională

În curînd vor începe filmările la "Total Eclipse", producție franceză, care descrie relațiile dintre poeții Verlaine și Rimbaud. Revista "Time" comentează că filmul va stîrni probabil multă indignare în rîndurile francezilor. Regia este semnată Agnieszka Holland, franțuzoaică de origine poloneză, rolul lui Rimbaud fiind încredințat actorului american Leonardo Dicaprio. Verlaine va fi interpretat de englezul David Thewlis, iar dialogurile sînt în limba engleză. Rolul Mathildei, soția lui Verlaine și iubita lui Rimbaud, a fost distribuit actriței franceze Romane Bohringer, lansată de regretatul Cyril Collard în "Nopți sălbatice". Regizoarea are încredere totală în actorul american Dicaprio. "Rimbaud, afirmă ea, dă la iveală dragoste, teamă, admirație, ură și lasa o impresie permanentă de mister. Din cîte știu eu, Leonardo Dicaprio este singurul actor tînăr capabil să exprime toate acestea".

Primii 50 de oameni influenți ai planetei (6)

Elita care conduce lumea

Intelectuali sau mafioți, cercetători sau bancheri, creatori sau spioni, ei apar rareori în prim plan. Deciziile lor sau chiar sfaturile pe care le dau influențează viața a milioane de ființe umane. Astăzi vă prezentăm "creatorii de modă"

■ *Michael Ovitz - boss-ul de la Hollywood*

"Industria programelor evoluează paralel cu tehnologia. Cel care o controlează ține viitorul în mîini" - acesta este motto-ul lui Michael Ovitz (48 de ani), omul cel mai influent de la Hollywood. Oficial, el este "agent". Patron al Agenției Artiștilor (C.A.A.), nu scapă nici un tîrg, fiind reprezentant al "cremei" actorilor, scenariștilor și regizorilor. Cînd studiourile se restructurează el devine om de afaceri. Datorită starurilor sale, Ovitz a sedus companiile Coca Cola și Nike, și a realizat campania publicitară a celei dintîi și meciurile demonstrative ale celei de-a doua, fiind detestat acum de toate companiile publicitare de pe Madison Avenue.

■ *Steven Bochco - regele serialelor*

De doisprezece ani, Steven Bochco este producătorul controversat și genial al celor mai bune seriale televizate americane - și, totodată, cele mai îndrăgite: "Hill Street Blues", "La loi de Los Angeles", "Civil War", "Nypd Blue". Influența sa este și mai mare de cînd își exportă foiletoanele în lumea întreagă, făcînd cunoscute atît modelul cît și problemele americane. Publicul preferă serialele sale căci ele abordează temele care preocupă atît SUA cît și restul planetei: violența urbană, bandele, conflictele rasiale, nedreptatea și sărăcia.

■ *Sophia Grosjman - nasul prin excelență*

Este numită "trandafirul". Nasul său valorează milioane, căci ea însăși este cel mai mare creator de parfumuri. Printre parfumurile cele mai bine vîndute în lume, cinci din primele zece sînt ale sale: "Paris" (Yves Saint-Laurent), "Vanderbilt", "Trésor" (Lancôme), "Champagne" (Yves Saint-Laurent), "Eternity" (Calvin Klein). A creat 26 de parfumuri, dintre care 16 de renume mondial. Și-a făcut studiile de chimie în Polonia, apoi a emigrat în SUA, împreună cu familia. Acum 19 ani ea a început să lucreze ca laborantă la cel mai mare fabricant de arome, IFF (International Flavors and Fragrances) - astăzi este vicepreședinte al companiei. Afirmă adesea că se simte țigancă sau vrăjitoare - de unde, fără îndoială, magia prețioaselor sale elixiruri!

■ *Joël Robuchon - Marele Preot al gustului*

Omul care impune lumii întregi o anumită imagine a Franței este un bucătar! Cel mai inventiv dintre maeștrii francezi din domeniu, Joël Robuchon este un fost seminarist convertit către arta culinară. El face regulile de aur ale noii epoci de aur a gustului. La Tokyo, lumea se îngrămădește pentru a se fotografia în fața castelului în care, alături de Claude Vrinat, el a cucerit bucătăria. La Paris, lumea întreagă merge la elegantul său hotel, de pe bulevardul Poincaré, un templu al gastronomiei. Un succes paradoxal, din moment ce acest maestru al artei culinare nu încetează să pledeze împotriva sofisticării, pentru simplitate și respect pentru produsul natural. Ultima sa lovitură - o pledoarie și o promovare a banalului cartof. **(Traducere după "Le Nouvel Observateur" de Mirela ANTONIU)**

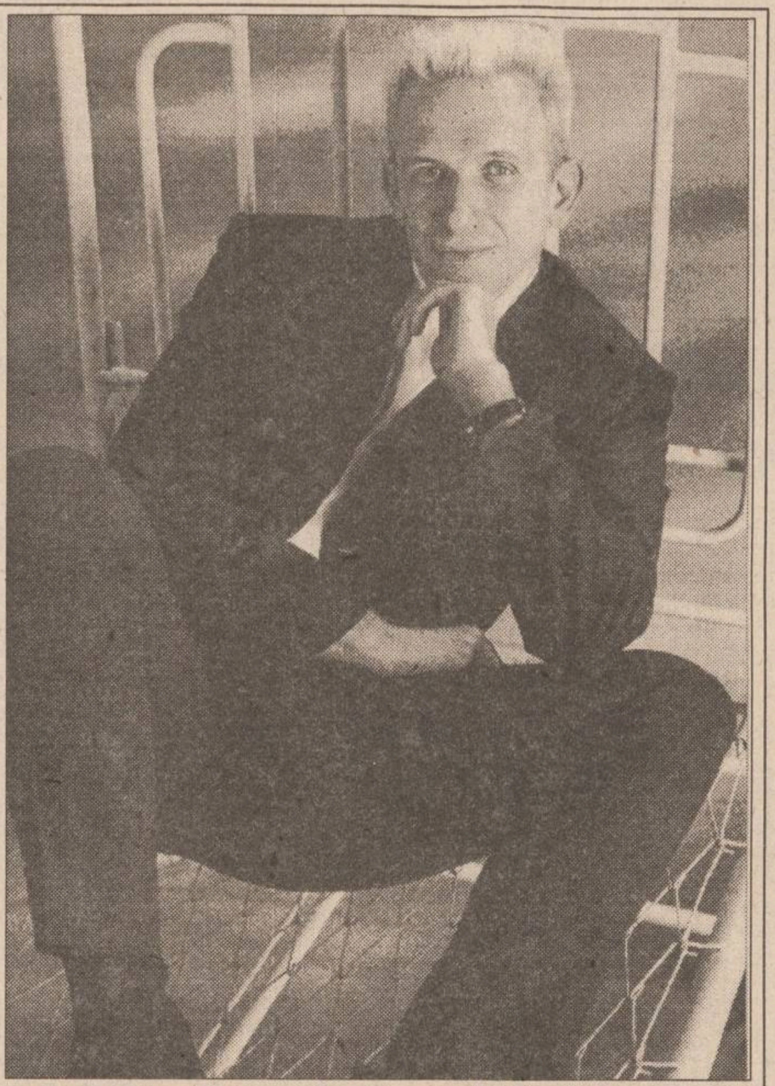

Jean-Paul Gaultier - marele creator de modă

Atunci cînd istoricii celui de-al treilea mileniu vor studia creația vestimentară a sfîrșitului de secol XX, Jean-Paul Gaultier le va atrage atenția. El tocmai a realizat, pentru defilarea primăvară-vară 1995, o reînviere a secolului al XX-lea, de la modelele "Belle Epoque" la cele prezente. Marele magazin Sacks (New York) i-a dedicat toate vitrinele sale de pe Fifth Avenue. De la Los Angeles la Tokyo, de la Londra la Milano, toată lumea a auzit de el. La 43 de ani, la 19 ani după prima sa prezentare în 1976, acest tip din Arcueil este mereu în frunte. Și, de fiecare dată cînd apare, ne taie răsuflarea.

Regina Elisabeta a II-a, goală

O statuie înfățișîndu-i pe regina Elisabeta a Marii Britanii și pe soțul ei, prințul Philip, goi pușcă, stînd pe o bancă, a fost expusă în aer liber și a stîrnit protestele vehemente ale monarhiștilor din Australia. Organizația Australienii pentru Monarhia Constituțională (ACM) a declarat: "Este o faptă absolut scandaloasă", cerînd îndepărtarea sculpturii din expoziția în aer liber, deschisă pe malul lacului Burely Griffin, relatează REUTER. Lucrarea este făcută din beton armat și o prezintă pe regina Elisabeta goală, cu o tiară pe cap, stînd cu picioarele strîns lipite. Soțul ei este într-o poziție degajată, sprijinit de spătarul băncii, cu picioarele larg desfăcute. Monarhiștii afirmă că sculptura intitulată "Pe malul lacului cu Liz și Phil" ar promova ideile republicane ale primului ministru Paul Keating, care dorește ca, pînă în anul 2001, să schimbe Constituția australiană și să o îndepărteze pe regina Marii Britanii de la conducerea Australiei. Tot mai mulți australieni aderă la ideile actualului prim-ministru.

NEST
vă oferă
MONOPOLY
prin magazinele
VOGUE
și
FRAROM

GMP motopompă în doi timpi

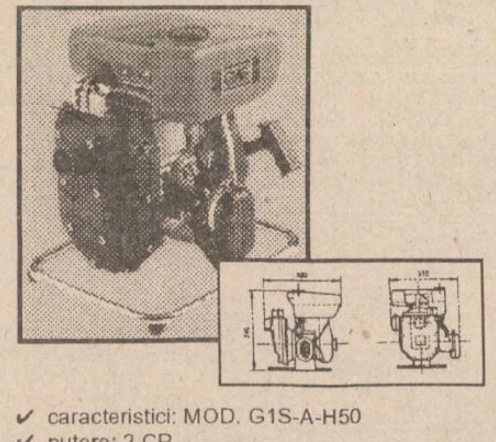

✓ caracteristici: MOD. G1S-A-H50
✓ putere: 2 CP
✓ import Italia

ALFA CIVIC

Șos. Națională 198, bl. B
sc. A, et. 7, ap. 26
CP 765, CP 3
6600 Iași, Romania
Tel/Fax: (40)-32-13.76.13

unelte ■ scule ■ dispozitive ■ accesorii ■ aparate electrice ■ instalații ■ adezivi ■ coloranți ■ abrazivi

HOROSCOP

BERBEC

(21 mart. - 20 apr.):

👎 Lăsați la o parte văicărelile și solidarizați-vă cu prietenii înainte de a fi prea tîrziu. Cu toate gesturile de altruism, sînteți un (o) egoist(ă).

TAUR

(21 apr. - 20 mai):

👍 Priceperea dvs. se întinde mai departe decît studiile de specialitate pe care le-ați făcut. De ce apelați la alți specialiști cînd aveți în cap unul?

GEMENI

(21 mai - 21 iun.):

👎 Vă cuprinde mirarea cînd vă treziți de unul (una) singur(ă). Gîndiți-vă de cîte ori ați sărit, cu adevărat, în ajutorul altora și veți afla răspunsul.

RAC

(22 iun. - 22 iul.):

👍 Premisele de la care plecați sînt corecte, înseamnă că altceva vă sapă din urmă. Dacă nu aflați răspunsul, luați-o de la capăt cu aceeași energie.

LEU

(23 iul. - 22 aug.):

✋ De fiecare dată cînd faceți o gafă și vi se atrage atenția, o recunoașteți, dar asta nu vă ajută să n-o mai repetați, sînteți o persoană incorijibilă.

FECIOARĂ

(23 aug. - 22 sept.):

✋ Care diavol vă pune să faceți observații, în stînga și-n dreapta, ori de cîte ori vi se ivește ocazia. Chiar vă credeți infailibil(ă)?

BALANȚĂ

(23 sept. - 22 oct.):

✋ Mulțumirea de care vă bucurați este atît de fragilă încît ajunge să vă pară rău chiar pentru gesturile frumoase pe care le-ați făcut.

SCORPION

(23 oct. - 21 nov.):

👍 A început numărătoarea inversă, dar lucrul acesta vă convine de minune. Sînteți pregătit(ă) pentru confruntare, în timp ce alții de abia au aflat de ea.

SĂGETĂTOR

(22 nov. - 21 dec.):

✋ Cine se încumetă să se bage într-o afacere fără să ia toate datele? Dacă o faceți, vă asumați toate riscurile, în plus, neglijați adversarul.

CAPRICORN

(22 dec. - 19 ian.):

👌 V-au reușit toate rocadele, ați reușit să zăpăciți pe toată lumea. Calculați-vă și următoarele mișcări cu aceeași precizie și rigoare.

VĂRSĂTOR

(20 ian. - 18 febr.):

✋ Ambianța vă este de fiecare dată plăcută, dar nu întotdeauna folositoare. Nu este cazul să vă pierdeți timpul cu toți neaveniții.

PEȘTI

(19 febr. - 20 mart.):

👍 Stăpînirea de sine este o condiție a reușitei dvs., dar nu e singura. Asigurați-vă de o colaborare mai largă și, dacă se poate, mai amicală.

LEGENDA:

👎 - vă paște ghinionul

✋ - prudența e mama înțelepciunii

👍 - n-aveți nimic de pierdut

👌 - șansa vă surîde

INTEGRAMA ZILEI

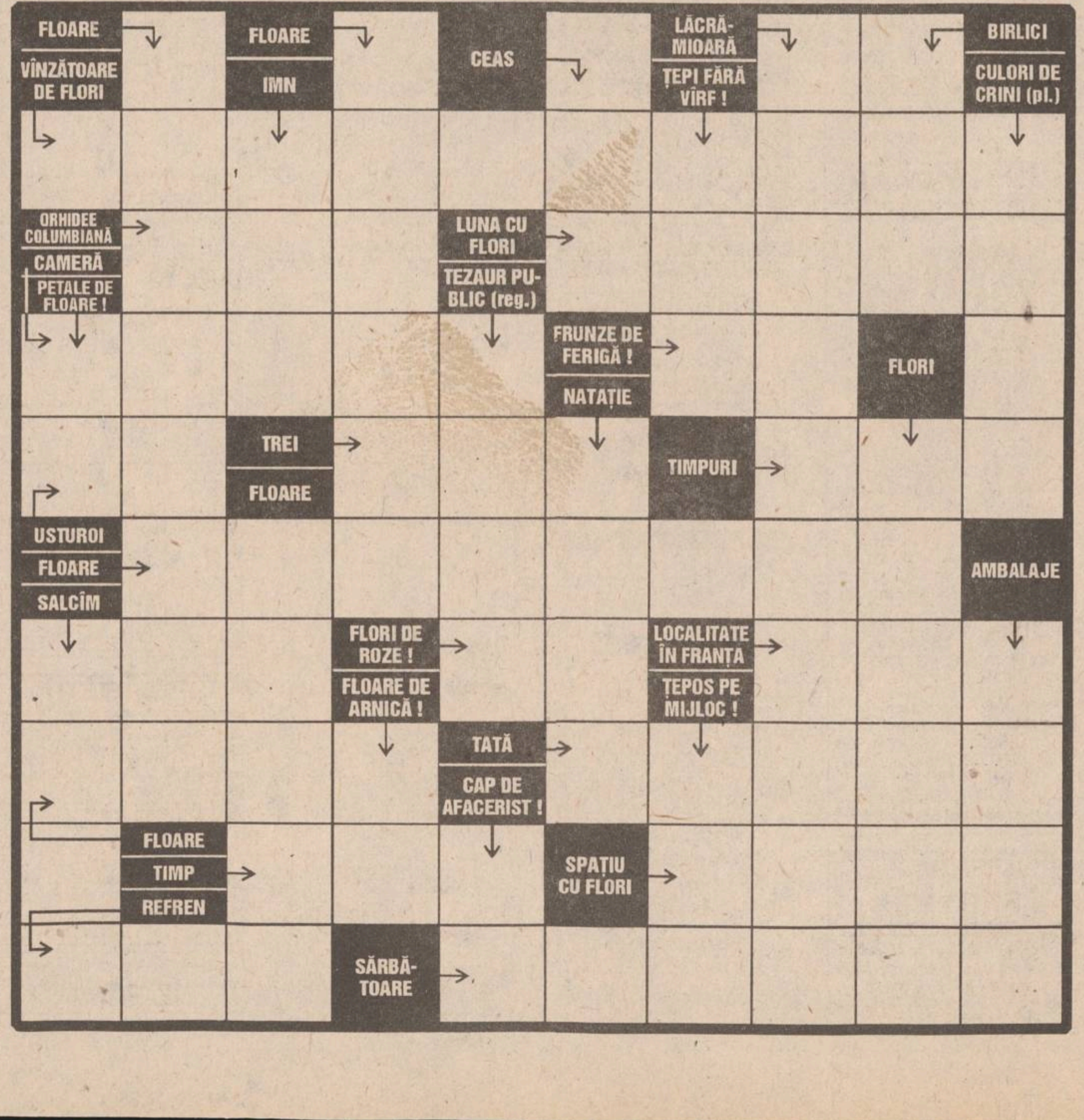

SÎMBĂTĂ
15 aprilie
1995
Inclus în
nr. 88 (1151)

monitorul financiar

SECȚIUNEA
C
ȘTIRI ȘI
COMENTARII
ECONOMICE

Începînd de săptămîna viitoare

Firmele care nu au depus bilanțurile contabile vor fi sancționate sever

■ termenul limită de depunere este 15 aprilie

Avînd în vedere că termenul de depunere a bilanțurilor contabile a expirat astăzi, 15 aprilie, săptămîna viitoare va fi întocmită o situație cu unitățile care nu au respectat acest termen, urmînd ca la aceste firme să fie declanșate acțiuni de control. În acest sens, directorul general adjunct al Direcției Generale a Finanțelor Publice, Gheorghe Lazăr, ne-a declarat: "Pînă la expirarea termenului, aproximativ 2900 de firme din cele 10000 înregistrate în județul Iași nu au depus bilanțul contabil pentru 1994. Vreau să avertizez administratorii acestor unități că săptămîna viitoare vor fi declanșate acțiuni de control la care vor participa reprezentanții Gărzii Financiare și a altor organisme de control financiar și vor fi întocmite procese verbale de contravenție. În altă ordine de idei, vreau să precizez că informația apărută ieri în presă, conform căreia termenul de depunere a bilanțurilor contabile a fost prelungit pînă pe data de 30 aprilie, este eronată! Noi nu am primit nici o înștiințare de la Ministerul Finanțelor în acest sens. În consecință, termenul limită pentru depunerea bilanțurilor a expirat pe data de 15 aprilie."

Precizăm că nedepunerea la termen a formularelor de bilanț se sancționează, conform art. 17 din Legea evaziunii fiscale, cu o amendă cuprinsă între 600000 lei și 2 milioane lei **(Costel STROESCU)**

Criza laptelui în România

10 milioane dolari - aceasta este suma la care se ridică pierderile suferite de agricultura românească în ultimii patru ani, reiese din statistici oficiale. Suprafața arabilă a României s-a redus cu 900.000 ha față de 1989, echivalentul în hrană pentru o populație de 2 milioane persoane. Mai mult, numărul de animale s-a redus dramatic. De exemplu, efectivul de bovine este la nivelul anului 1938.

Avînd în vedere dezastruoasa situație în care se află agricultura românească, atît sectorul vegetal, cît și cel zootehnic, se poate vorbi de o posibilă insecuritate alimentară a populației.

Primul paradox - majoritatea proprietarilor de teren sînt orășeni

Schimbările care s-au produs în ultimii cinci ani cu proprietatea agricolă, în urma aplicării Legii fondului funciar, precum și modificările survenite în raportul sat-oraș pot avea efecte dezastruoase asupra evoluției viitoare a agriculturii. Din acest motiv, cîteva aspecte de fond merită consemnate și analizate.

Practic, în România, țăranul, privit ca o clasă socială, este pe cale de dispariție. Satul românesc, departe de imaginea idilică ce i se crease odinioară, este actualmente epuizat, îmbătrînit. A fost părăsit de specialiștii în agricultură și zootehnie, de medici, profesori, învățători.

Ceea ce este mai trist este că efortul statului de a determina, prin aplicarea Legii fondului funciar, o migrație a unei părți din populația orașelor (cea expusă la șomaj, în special) către sate, în urma împroprietăririi, a eșuat lamentabil.

Dimpotrivă, fenomenul invers, de migrație de la sate la orașe a continuat, ba chiar a fost mai pronunțat ca înainte de 1989. Astfel, majoritatea proprietarilor de pămînt din România sînt orășeni - o situație paradoxală, dar explicabilă într-o anumită măsură.

43.1% din totalul proprietarilor de pămînt trăiesc în localitățile urbane, circa 40% sînt salariați și pensionari și numai 17.8% sînt țărani.

Trist tablou pentru țara care era, în urmă cu peste 50 de ani, o țară eminamente agricolă, "grînarul Europei"! Important este că, din cauza acestei distribuiri a proprietarilor de teren agricol, însemnate suprafețe de teren au rămas nelucrate în ultimii trei ani.

Și acești 17,8% țărani sînt în proporție de circa 60% vîrstnici - epuizați și indiferenți la o eventuală modernizare a gospodăriilor pe care le conduc.

Aceasta presupunînd - prin absurd - că o modernizare ar putea fi pusă în practică. În România, însă, acest lucru este imposibil pentru un producător individual - un tractor costa în toamna anului trecut 56 milioane lei, iar un plug universal cu 4 discuri aproape un milion.

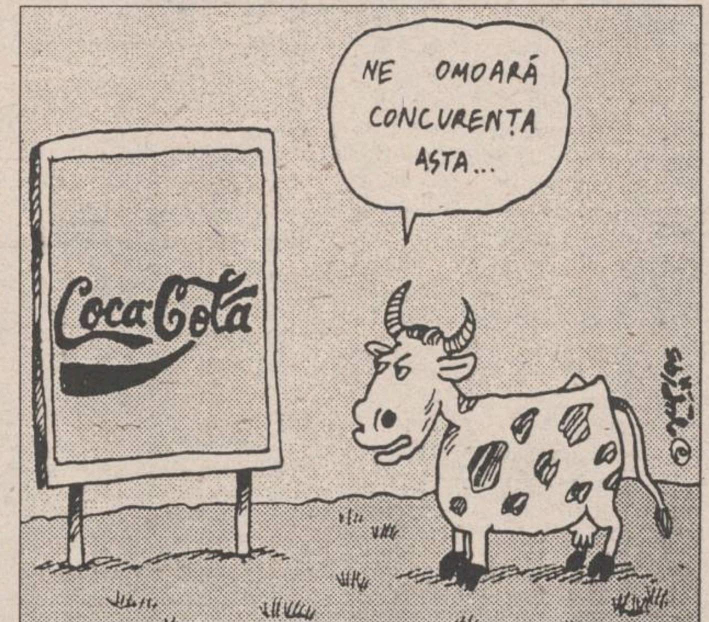

Românii consumă de trei ori mai puțin lapte decît necesarul

Consemnînd consumul de produse alimentare de bază în România pentru ultimii ani vom constata o scădere simțitoare (la lapte, ouă, carne). Comparînd apoi cu consumul mediu anual/locuitor înregistrat în Europa, observăm că țara noastră se află pe ultimele locuri. Practic, consumul pe cap de orășean este puțin peste 100 litri (față de un minim de 300 l, recomandat de nutriționiști), în orice caz mai mic față de Bulgaria: 200 litri/anual/locuitor, Cehia: 260 l. Potrivit specialiștilor, laptele este indispensabil în unele boli de care suferă în special bătrînii și nu trebuie să lipsească din alimentația zilnică a copiilor și a femeilor însărcinate. **(continuare în pagina 8A)** **(Dana SCRIPCĂ)**

distanța focală

STRUCTURA CONSUMULUI ALIMENTAR MEDIU PE LOCUITOR ÎN ROMANIA

EVIDENȚIAZĂ O ÎNRĂUTĂȚIRE A SITUAȚIEI ÎN ULTIMII ANI

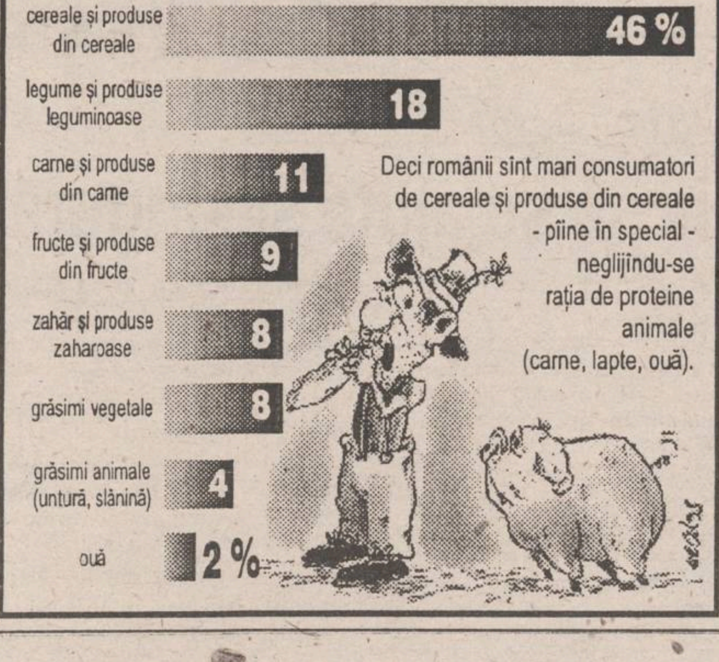

Deci românii sînt mari consumatori de cereale și produse din cereale - pîine în special - neglijîndu-se rația de proteine animale (carne, lapte, ouă).

Presa economică din Europa despre România

România trebuie să se ajute și singură

"Central European Economic Review" - o revistă editată de "Wallstreet Journal Europe" a publicat recent un articol intitulat "Economia României dă semne de viață" în care este prezentat modul, uneori ezitant, în care în ultimii 5 ani țara a încercat să-și găsească propriul ritm. Și chiar dacă un american care face de mulți ani afaceri în România a mărturisit că aici lucrurile nu sînt așa simple cum par, se constată că nu sînt totuși nici chiar așa de rele, o dovadă incontestabilă fiind creșterea interesului internațional - și oferă și cîteva exemple: DAEWOO, cel mai mare investitor străin individual, cu 156 de milioane de dolari investiți în 1994, Royal Shell cu 65 de milioane de dolari, CELMAC din Italia, 22 milioane dolari, Colgate-Palmolive 10 milioane. Directorul general al reprezentanței din București a Băncii INK, Van Der Haiden, declară: "Companiile străine și-au dat seama în sfîrșit că România este o țară mare, stabilă politic, cu 23 de milioane de locuitori și o mulțime de resurse naturale" Făcînd analiza economiei românești, articolul ajunge la concluzia că, deși esențiale, numai investițiile străine nu pot satisface imensele necesități de capital. Regimul comunist, mai mult decît în alte părți, a avut o pasiune pentru proiecte imense care necesită chiar și astăzi sume enorme pentru finalizarea lor. **(continuare în pagina 2C)**

ÎN INTERIOR

Despre greșeli tipice de promovare

pagina 3C

Fir direct: Doru Lionăchescu

Interesul pentru oferta publică este dovada mobilității intelectuale a micului investitor

pagina 4C

- **Piețe**
- **Burse**

pagina 7C

EDITORIAL

Adevărata valoare a unei companii (II)

■ ***Doar datorită renumelui lor, trei celebrități ale show-business-ului american au făcut ca firma pe care au fondat-o să atingă incredibila valoare de piață de 2,7 miliarde dolari***

Alexandru LĂZESCU

Vorbeam săptămîna trecută despre evoluția în timp a conceptului de patrimoniu și despre faptul că experiența și calitatea resurselor umane pot avea o valoare mult mai mare decît patrimoniul fizic constituit din mașini, echipamente sau clădiri. Un caz extrem îl constituie compania înființată recent de trei celebrități ale industriei de divertisment americane. Firma se numește ***"DreamWorks SKG"***, iar personalitățile în cauză sînt ***David Geffen***, devenit miliardar ca producător de discuri audio, ***Jeffrey Katzenberg***, pînă anul trecut directorul studiourilor ***"Walt Disney"*** și ***Steven Spielberg***, binecunoscutul regizor și producător de film, cel care a regizat, între altele, ***"Lista lui Schindler"***, recompensat cu Oscarul de anul trecut, și ***"Jurassic Park"***. Noua companie își propune să producă discuri, filme și show-uri TV, iar un acord semnat cu cîteva zile în urmă cu ***"Microsoft"*** deschide perspective pentru dezvoltarea unor proiecte comune în domeniul divertismentului interactiv. Remarcabil este faptul că, deși ***"DreamWorks SKS"*** nu a produs nimic în cele cîteva luni de existență, valoarea de piață a firmei a atins deja 2,7 miliarde dolari. Aproape un miliard de dolari au și fost vărsați de un număr de investitori pentru o treime din firmă, cei în cauză plătind de 18 ori mai mult pentru o acțiune acțiune decît cei trei fondatori. Se remarcă în special ***Paul Allen***, co-fondator împreună cu ***Bill Gates*** ai ***"Microsoft"***-ului, care a cumpărat acțiuni de 500 de milioane dolari. Altfel spus, investitorii au fost vărsat un miliard de dolari pentru potențialul noii firme, pentru proiectele de perspectivă ce ar urma să fie demarate de către ***Spielberg, Geffen și Katzenberg.*** Rolul determinant l-a avut, fără îndoială, renumele celor trei, care au reușit să atragă în cîteva luni un capital la fel de mare cît totalul investițiilor străine în România din 1990 încoace. Sau, dacă vreți altă comparație, patrimoniul lui ***"DreamWorks SKS"*** - aproape zero la capitolul echipamente sau proprietăți imobiliare - este practic egal cu patrimoniul fizic reevaluat al celor peste 100 de societăți comerciale românești pentru care s-au oferit acțiuni în cadrul ultimei oferte publice. Deși unii analiști de pe ***Wall Street*** cred că ***DreamWorks*** este supraevaluată, este totuși impresionant modul în care renumele fondatorilor, coroborat cu un excelent program de Public Relations la lansare, au reușit să atragă un capital atît de important.

Dacă exemplul de mai sus se centrează în jurul capitalului potențial reprezentat de numele unor personalități de talia celor amintite mai sus, o analiză similară se poate face plecînd de la numele marilor companii naționale. Atunci cînd cumpărăm produsele Coca Cola, Colgate, Rexona sau Philips nu cumpărăm numai niște obiecte fizice, ci și toate investițiile de promovare acumulate în acestea. Ani de zile Coca Cola a cheltuit multe miliarde de dolari în campanii publicitare, investiții care nu se regăsesc în nici un patromoniu fizic, lucru care trebuie să bulverseze cumplit contabilii de școală CSP, între care se numără și premierul Văcăroiu, pentru care doar valorile materiale au valoare cu adevărat. O dovadă este că deși afirmă că sîntem în plină economie de piață - acceptînd deci ideea că valoarea de piață este cea importantă fie că este vorba de un obiect, fie de o societate comercială, actualul executiv continuă să mențină o prevedere aberantă, aceea că totalul cheltuielilor de publicitate, împreună cu cele de protocol care pot fi scăzute pe cheltuieli de o firmă românească nu poate depăși 3% din profit. Altfel spus, executivul continuă să considere cheltuielile de marketing și de promovare a vînzărilor niște simple mofturi, din moment ce nu le acceptă drept cheltuieli legitime. Ceea ce confirmă încă o dată faptul că guvernul Văcăroiu nu înțelege că ***investiția în nume*** poate fi cel puțin la fel de importantă ca aceea în echipamente industriale. Numai datorită numelui bun, marile societăți internaționale pot obține credite spectaculoase, cu mult peste valoarea patrimoniului fizic pe care îl dețin. Astfel, ***British Airwaves*** are credite de peste 5 miliarde de lire sterline la o cifră de afaceri de 7 miliarde lire sterline, iar ***TCI,*** cea mai mare companie de cablu din Statele Unite, are deschise linii de credit de peste 13 miliarde de dolari. În astfel de cazuri, băncile au acordat credite analizînd performanțele firmelor în cauză și potențialul lor, nu valorile imobiliare de care dispun. O demonstrație în plus că merită să investiți în numele firmei, în ciuda prevederilor legislative absurde de care am pomenit mai sus. Sînt investiții esențiale care determină în mare măsură adevărata valoare a companiilor. ■

Printr-un Ordin al Ministerului Finanțelor

Au apărut noi precizări privind modul de aplicare a TVA

■ ***Decizia nr. 5, care cuprinde soluții privind aplicarea TVA, le anulează pe celelalte patru, emise anterior***

Printr-un Ordin al ministrului Finanțelor, recent, a fost emisă cea de-a cincea Decizie care cuprinde soluții referitoare la aplicarea Ordonanței nr. 3, republicată, modificată și completată cu Ordonanța nr. 9/1995, acte normative care reglementează modul de aplicare a taxei pe valoare adăugată. De la intrarea în vigoare a taxei pe valoare adăugată, la 1 iulie 1993, Ministerul Finanțelor a mai emis patru astfel de decizii pentru a preciza soluții la o serie de probleme specifice, ridicate de un număr foarte mare de agenți economici. Aceste probleme au apărut datorită caracterului general al legislației și datorită ambiguității actelor normative.

Interesant este faptul că în Decizia nr. 5 apare precizarea că prevederile celor patru decizii anterioare își pierd valabilitatea, deși în noul act normativ nu a fost preluată decît o parte din soluțiile date anterior de Ministerul Finanțelor.

În legătură cu această problemă, directorul Direcției Impozite și Taxe din cadrul Direcției Generale a Finanțelor Publice Iași, Gavriil Popa, ne-a declarat: "Așa cum se precizează în Decizia nr. 5, prevederile deciziilor anterioare își pierd valabilitatea. Noi considerăm că ne putem descurca să rezolvăm problemele, pe linie de TVA, ale agenților economici folosind doar prevederile Deciziei nr. 5".

Rămîne de văzut care va fi reacția agenților economici ale căror probleme și-au găsit rezolvarea prin intermediul soluțiilor cuprinse în deciziile anterioare și ale căror probleme sînt, în continuare, de actualitate. **(Costel STROESCU)**

Pe piețele financiare internaționale de capital

România intenționează să-și evalueze credibilitatea cu ajutorul agențiilor de garantare a creditelor

România este pregătită să reintre pe piețele internaționale de capital și intenționează să solicite agențiilor internaționale de garantare a creditelor includerea în standardele de risc, a declarat guvernatorul Băncii Naționale, ***Mugur Isărescu* (foto)**.

Împrumutul de 75 milioane dolari, negociat în prezent cu Citibank, reprezintă doar începutul relansării României pe piețele mondiale de capital, a declarat Isărescu, înaintea reuniunii de vineri a consiliului de administrație al băncii. Guvernatorul BNR a adăugat că prioritatea în perioada următoare este invitarea agențiilor de garantare a creditelor, ca Moody's Investor Service și Standard and Poor's Corp, să evalueze progresul înregistrat de reformele economice din România, consiliul de administrație al băncii ocupîndu-se în prezent de contactarea agențiilor respective. Din punct de vedere al riscului de țară, România nu are actualmente dreptul la garantare internațională a creditelor peste categoria de risc "C", precizează Reuter. "Am dori să dovedim că sîntem capabili să lucrăm în mod permanent, profesional, și nu doar experimental", a adăugat Mugur Isărescu. "Intenționăm să intrăm pe piețele particulare de capital treptat, prin ușa din față, cum este și normal, și să le convingem că sîntem hotărîți să continuăm procesul de reformă". a mai declarat guvernatorul Băncii Naționale.

Presa economică din Europa despre România

România trebuie să se ajute și singură

Continuare din pagina 1C

Lipsa de bani poate fi o piedică importantă și în accelerarea privatizării, deoarece nu este de ajuns să schimbi structura proprietății pentru ca lucrurile să meargă mai bine, ci trebuie resurse importante și pentru restructurare. În final, sînt consemnate cîteva exemple de afaceri și sînt prezentate greutățile cu care se confruntă managerii sau patronii acestora. Și alte publicații sau rapoarte oficiale acordă spații importante României. Este cazul raportului BERD, dat publicității în aceste zile, raport în care se anunță revenirea României, după o absență de 15 ani, pe piețele internaționale de capital. De asemenea, ultimul număr al revistei "Business Central Europe", editat de "The Economist", face mai multe referiri la investițiile străine în România. Aceste prezențe sînt semnale pozitive, mai ales că accentele critice, cînd apar, sînt puse unde trebuie și cu multă obiectivitate.

Din cele menționate reiese clar că România trebuie să se ajute și singură, iar modul în care a fost prezentată România la adunarea anuală a BERD de la Londra, comparativ cu alte țări din aceeași zonă și cu aceleași probleme, demonstrează că oficialitățile românești nu valorifică la maximum resursele și posibilitățile României.

PROMOVAREA: artă, industrie, știință

Din nou despre cîteva greșeli tipice de promovare

Cezar CALUSCHI

Deși am discutat cu cîtva timp în urmă despre anumite greșeli pe care unii manageri le fac atunci cînd hotărăsc fără nici o judecată modul de promovare al firmei și al produselor, îmi îngădui să revin din nou asupra acestui subiect datorită faptului că el rămîne totuși de foarte mare actualitate. Una dintre greșelile cele mai frecvente pe care am întîlnit-o, deși am semnalat-o de nenumărate ori, este schimbarea totală a mesajului unei reclame. Am remarcat faptul că majoritatea patronilor dorește într-o reclamă la radio sau în presă să apară cît mai mare (în presă) sau de cît mai multe ori numele firmei. Acest lucru trebuie făcut numai atunci cînd reclama respectivă face parte dintr-o campanie de promovare a numelui firmei.

Dacă vindem covoare, de exemplu, nu interesează pe nimeni în prima etapă, cum se numește firma care vinde acele covoare; ceea ce interesează pe eventualii clienți sînt calitățile, avantajele produselor: culoare, mărime, materialul din care sînt făcute, proveniența și mai ales prețul. De asemenea, sînt de interes unele servicii complementare care se oferă, cum ar fi surfilat sau asigurarea transportului la domiciliul cumpărătorului. Dacă patronul respectiv ocupă un sfert de reclamă sau mai mult numai pentru simplul fapt că îi place să-și vadă mare numele firmei în ziar, sau consumă o grămadă de bani ca să-și audă numele pronunțat la radio, aceasta nu va folosi la început deloc la creșterea vînzărilor. Clientul nu cumpără deocamdată produsul pentru că este vîndut de firma respectivă; ca să se ajungă în acest stadiu va trebui mult efort în timp pentru ca numele să fie consacrat prin calitatea produselor și a serviciilor oferite.

De aceea reclama trebuie să fie explicită și să exprime clar avantajele și calitățile prin care produsul sau produsele respective pot fi interesante. Dacă cineva este interesat să le cumpere, cu siguranță că va căuta apoi și numele și adresa societății pentru a-și atinge scopul. Același lucru este valabil și pentru reclamele difuzate la radio. Managerii nu sînt mulțumiți dacă în reclama respectivă nu se trece numele societății și eventual numărul de telefon. Acest lucru înseamnă iarăși pierdere de timp și de bani. Cîți clienți vă imaginați dumneavoastră că umblă tot timpul cu pixul în mînă așteptînd o reclamă interesantă pentru a-și nota numărul de telefon? Este adevărat, sînt anumite tipuri de servicii care se promovează foarte bine pe radio și la care este necesar să se anunțe un număr de telefon sau o adresă. Dar pentru aceasta, practica recomandă ca numărul de telefon sau adresa să fie repetate de cel puțin trei ori în spotul respectiv. De altfel, veți simți cu rapiditate diferența dintre un spot sau o reclamă făcute după aceste reguli și acele reclame sau spoturi care vă cultivă doar orgoliul de patron. Atunci cînd apelați la un mediu de publicitate, gîndiți-vă de fiecare dată că omul care citește sau care ascultă nu este interesat decît de ceea ce dorește să cumpere; dacă produsele sau serviciile pe care le cumpără sînt de calitate și îi satisfac nevoile și dorințele, acel client este prea puțin interesat să afle cine și vinde aceste lucruri. Și dumneavoastră sînteți client; v-ați obosit vreodată să aflați cum se numește SRL-ul care comercializează deodorantul preferat? ■

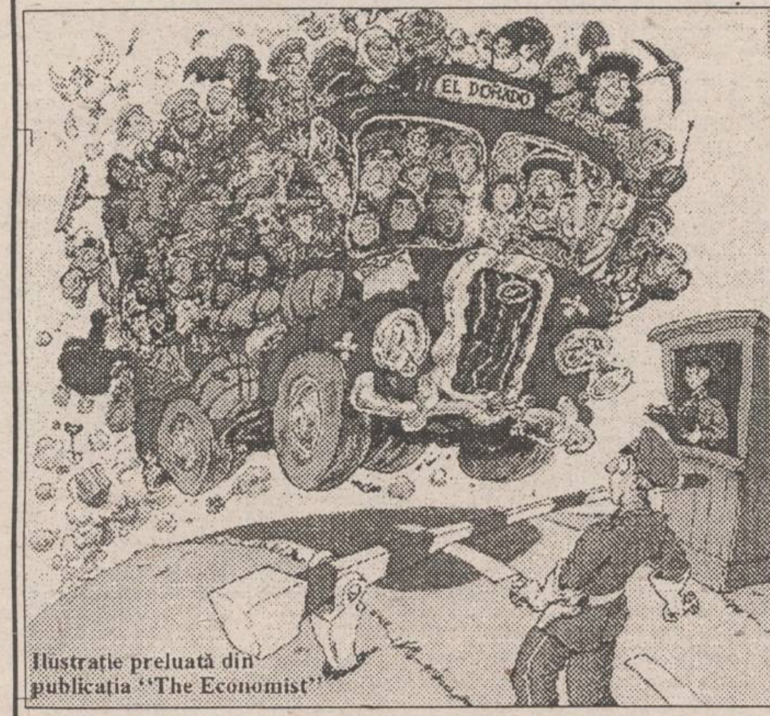

Ilustrație preluată din publicația "The Economist"

Fascinația românilor pentru străinătate este o realitate indubitabilă și ea s-a manifestat în special în ultimii ani. Ar fi ideal însă ca cei care părăsesc țara cu scopul de a lucra temporar în străinătate să fie și pregătiți să facă față cerințelor de angajare în societăți cu totul diferite de societatea românească.

Serialul nostru continuă să ofere celor interesați, care sînt în special tineri, noțiunile care să le ușureze munca de căutare a unei slujbe onorabile în vestul Europei.

Cum să-ți găsești un loc de muncă în Europa de Vest (XII)

■ *Strategiile de căutare a locului de muncă*

În general, cu cît lucrezi mai diversificat în căutarea locului de muncă, cu atît este mai bine. Strategiile de căutare se împart în trei categorii: contacte, deschideri specifice (posturi libere) și expedieri de scrisori "orientate". Trebuie să folosești toate trei căile. În funcție de interesele tale, unele din aceste căi pot fi mai eficiente decît celelalte. De exemplu, organizațiile non-profit nu publică, de cele mai multe ori, posturile libere, deci este necesar să afli despre ele prin contacte și expedieri de scrisori "orientate". Lucrul în rețea sau contactele trebuie întotdeauna să fie prima ta opțiune, deși toate căile ar trebui examinate.

■ *Expedieri de scrisori "orientate"*

Expedierea de scrisori "orientate" poate fi eficientă dacă este făcută în mod corespunzător. Experții au stabilit că numai listele de adrese bine cercetate vor produce o relație suficientă ca să merite timpul și efortul lor. O rată a răspunsurilor de 10% este considerată bună.

Criteriile tale pentru alcătuirea unei liste de adrese pot include:

1. tipul de angajare;
2. localizarea geografică;
3. mărimea companiei care te angajează;
4. istoria angajării (exemplu: au mai angajat români cu aceeași bază ca a ta?).

Poți începe o corespondență "orientată" către 20 de organizații de angajare. Încearcă să trimiți documentația unei persoane care conduce un departament în care ai vrea să lucrezi (poți, de asemenea, să trimiți aceeași documentație către "serviciul - personal").

Fiecare documentație va necesita o scrisoare de descriere individuală și o revenire. Trebuie să fii perseverent, dar politicos atunci cînd revii. Ca să-ți faci o idee despre organizațiile și oamenii către care să te orientezi, vorbește cu cunoștințele tale, folosește surse de bibliotecă, adrese și camere de comerț (sau organizații comerciale).

■ *Pasul 10. Urmărește liste îndrumătoare de locuri de muncă*

Posturile libere sînt publicate în locuri variate și ar trebui să profiți de toate acestea. Ele includ ziare locale, agenții de angajare, organizații profesionale și buletine de locuri de muncă. Posturile internaționale sînt publicate în mod frecvent în publicații ca "The Economist", "International Herald Tribune" și alte publicații ce servesc comunitatea internațională de afaceri

(continuare în numărul viitor)

(Victor Dan POPESCU)

SEMINAR

Nici nu-i greu să ne înșelăm asupra partenerului de negocieri

■ *cînd nu sîntem curați și sinceri, nu prea putem privi partenerul în ochi*

Ștefan PRUTIANU

Aș vrea să stabilim de la început un lucru clar; afacerile se fac cu oameni, iar relațiile de afaceri sînt, în esența lor, relații interumane. Cel care crede că afacerile se poartă cu lucruri, cu proprietăți și cu bani se înșeală amar și, mai devreme sau mai tîrziu, va plăti pentru asta.

■ *Prima impresie*

Impresia pe care partenerul de afaceri și-o face despre tine se formează în primele patru minute ale primului contact. Prima impresie este cea mai stabilă în timp. Dacă nu intervin grave erori de percepție, este și cea mai adevărată.

Această primă impresie este marcată de stilul de comunicare. Într-un fel sau altul, fiecare are un stil al său. Stilul tău de comunicare este cea mai expresivă mostră din comportamentul tău: cum saluți, cum privești, ce fizionomie afișezi, cum vorbești, cum asculți, ce postură are trupul tău, ce mimică, ce gestică, ce aspect exterior și, prin toate acestea, ce gen de dominanță interpersonală impune.

Cele mai importante judecăți pe care le fac alții despre noi și noi despre alții se bazează pe stilul de comunicare și negociere. Dacă vorbim cu cineva și ferim privirea în lături, el va înțelege că-i ascundem ceva. Dacă nu ascultăm cu atenție, va înțelege că sîntem egoiști sau că-l disprețuim. Dacă sîntem prea nerăbdători să semnăm un contract, va înțelege că-l fraierim și că ne este teamă ș.a.m.d.

Ceea ce se spune verbal, prin cuvinte, contează mai puțin decît ceea ce arătăm prin mimică și gesturi. Experții în negocieri susțin că prin cuvinte exprimăm doar 35% din mesaj. Restul de 65% este comunicarea nonverbală. Oare sîntem destul de atenți la treaba asta?

Există patru tipuri de erori de percepție a mesajului partenerului și găsesc că merită să discutăm despre ele.

■ *Percepția tendențioasă*

Este un tip de eroare care se produce atunci cînd, pe baza unor informații fragmentare, ne așteptăm atît de mult ca partenerul să fie într-un anumit fel, încît ne forțăm să-l percepem așa cum credem că este și nu așa cum este de fapt.

Mă gîndesc la o sală de spectacol unde se anunță intrarea în scenă a unui mare comic. Înaintea comicului, intră electricianul de serviciu să repare microfonul. Publicul începe să rîdă cu poftă. Confundă pe electrician cu marele comic și găsește în preocuparea lui pentru microfon un umor autentic. Se produce fenomenul de percepție tendențioasă.

La fel se întîmplă în multe alte situații. Dacă gîndim din start că cineva nu ne place, atunci cînd îl întîlnim căutăm mai întîi motivele pentru care nu ne place. Și, dacă le căutăm, le găsim. La fel, putem gîndi despre hoț că este om cinstit și invers.

■ *Teoria personalității implicite*

Cînd cineva merge la biserică, gîndim automat că este un om bun. Cînd merge la universitate, gîndim că este deștept. Dacă scrie o carte, gîndim că este cult. Cînd i-a reușit o afacere, gîndim că vor reuși și altele. Facem asta și atunci cînd nu este adevărat și cădem în capcană.

Eroarea vine din faptul că avem tendința de a judeca oamenii după una, două sau cîteva dintre însușirile cunoscute. În jurul lor, construim întregul și, uneori, ne înșelăm.

■ *Efectul de halo*

La origine, cuvîntul halo se referea la fenomenul optic care duce la apariția unor cercuri luminoase concentrice în jurul soarelui. Ele nu există, dar ni se pare că sînt.

La fel se poate întîmpla și cu partenerii noștri de afaceri sau de viață. Îi vedem competenți și talentați într-un domeniu și sîntem gata să le atribuim competențe și talente și în alte domenii. Îi înconjurăm într-o aură care ne înșeală.

■ *Efectul de toleranță/intoleranță*

Toleranța față de neamuri sau prieteni ne face adesea să acordăm mai multă importanță aspectelor pozitive. Pe cele negative tindem să le considerăm nesemnificative.

Intoleranța ne face să procedăm invers. Și una și alta duc la greșeală și părtinire.

Să auzim de bine. ■

FLASH

Cursul de referință al BNR valabil pentru 17.04.1995

1 USD = 1868 lei

1 DM = 1338 lei

În baza unui contract semnat recent

S.C. SUPREM S.A. va exporta utilaje pentru prelucrarea lemnului în Republica Moldova

În urma perfectării unui contract cu societatea ieșeană SUPREM S.A. (fosta IUPSR), firma MOLDOSILVA din Republica Moldova va beneficia de utilaje românești pentru prelucrarea lemnului. Potrivit informațiilor furnizate de Viorel Braia, director general al S.C. SUPREM S.A., contractul, încheiat în cursul săptămînii trecute, are valoarea de circa două sute milioane lei. Societatea MOLDOSILVA din Chișinău va primi, conform contractului, mașini de sculptat în lemn, mașini de frezat și șlefuit, fierăstraie-panglică ș.a.

Viorel Braia ne-a declarat că această livrare reprezintă o primă tranșă, părțile convenind ca, în funcție de rezultatele obținute, să urmeze și alte etape de contractare. **(Mihaela BREZEANU)**

Pe piața europeană a etichetelor

Cîștigă teren etichetele ecologice

Etichetele constituie o categorie de produse cu o cerere deosebit de dinamică. În Europa de Vest, la nivelul anului 1994 vînzările de etichete au depășit suma de 4 miliarde dolari, iar cererea va continua să crească, în ritmuri medii de 4,5 % - 4,6 % anual. Experții Institutului de cercetare a pieței Frost & Sullivan apreciază că domeniul cel mai dinamic va fi cel al etichetelor autoadezive. Pentru acestea se prevăd creșteri într-un ritm mediu anual de circa 7%, în timp ce consumul de etichete cu lipire umedă și cel de etichete gumate va crește cu numai 2 % pe an. De fapt, etichetele autoadezive dețin la ora actuală peste jumătate din piața vest-europeană în domeniu.

Cel mai mare consumator este Germania și își va menține poziția de lider în zonă atît la etichetele cu lipire normală, cît și la cele autoadezive. Dintre celelalte țări, mari consumatoare de etichete autoadezive sînt Marea Britanie și Spania, iar pe piața etichetelor cu lipire se remarcă Italia, Franța și Benelux. În cadrul producției de etichete, a crescut popularitatea unor tipuri noi, speciale, cum ar fi etichetele clare (clear labeling), care înlocuiesc cernelurile de pe cutiile de conserve și, în general, etichetele "ecologice", care permit reciclarea ambalajelor. Un domeniu nou și revoluționar este cel al etichetelor hologramă.

Acestea au cîștigat teren deoarece frînează vînzările de produse "pirat". Conform estimărilor specialiștilor occidentali, daunele prin vînzări de produse "pirat" depășesc 60 miliarde dolari în lume. Institutul contra falsificării produselor "Counterfeiting Intelligence Bureau (CIB)" din Londra este de părere că, anual, aproximativ 5% din volumul comerțului mondial este reprezentat de produsele plagiate. Etichetarea holografică reprezintă o modalitate de a stopa vînzările de produse, pirat deoarece acest tip de etichetă nu se poate falsifica. Tot în vederea creșterii încrederii în autenticitatea produsului din ambalaj au apărut etichetele "Tesa Technic", care prezintă următoarele avantaje: protejează marfa, au spațiu suficient pentru inscripționarea informațiilor, sînt rezistente în timp, au aderență foarte bună pe folii de polietilenă sau polipropilenă și nu pot fi îndepărtate fără a deteriora ambalajul, astfel încît garanțiile prezentate sînt maxime. **(Cătălin Lența)**

CURSUL DE SCHIMB AL PRINCIPALELOR VALUTE
VALABIL PENTRU DATA DE 17.04-1995

Casele de schimb valutar	DOLAR SUA			MARCA GERMANĂ		
	C	V	CS	C	V	CS
BANCA AGRICOLĂ Tel. 112627	2050	2100	0%	1350	1400	0%
BANCA ROMÂNĂ pentru DEZVOLTARE Tel. 211340	1925	1990	0%	1375	1421	0%
BANCA ROMÂNĂ de COMERȚ EXTERIOR Tel. 145555	1960	2010	0%	1400,90	1436,64	0%
BANCA DACIA FELIX Tel. 145125	1980	2140	0%	1370	1490	0%
CREDIT BANK Tel. 117591	1990	2030	0%	1395	1425	0%
Casa de schimb "EDMOND" Tel. 115309	2000	2100	0%	1410	1480	0%
Casa de schimb "ITALIAN" Tel. 213123	2000	2080	0%	1420	1491	0%
Casa de schimb "HIGECO" Tel. 112035	1980	2090	0%	1440	1499	0%

Fir direct: Doru Lionăchescu

Interesul pentru privatizarea prin ofertă publică este dovada unei mobilități intelectuale a micului investitor român

Ieri s-a încheiat Programul de privatizare prin ofertă publică prin care deținătorii carnetelor cu certificate de proprietate au avut posibilitatea să primească acțiuni de la circa 100 societăți comerciale propuse de Fondurile Proprietății Private spre privatizare. Precizăm că la sfirșitul anului trecut, și Fondul Proprietății de Stat - care deține circa 70% din capitalul social al întreprinderilor - restul de 30% fiind deținut de FPP-uri - a scos la privatizare prin ofertă publică cîteva întreprinderi (S.C. "Siretul" S.A. Pașcani, S.C. "Favior" S.A. Orăștie și S.C. "Argus" S.A. Constanța). La acțiunea precedentă s-a constatat un slab interes al populației pentru achiziționarea de acțiuni de la cele trei întreprinderi contra numerar. În această etapă însă, care tocmai s-a încheiat, preschimbarea certificatelor în acțiuni a avut succes. În acest timp, marea privatizare prin cupoane propusă de Executiv încă de anul trecut întîrzie. Legea respectivă se află în fază de negocieri între Senat și Camera Deputaților. Răspunde la cîteva întrebări legate de etapa recent încheiată Doru Lionăchescu, redactor șef adjunct al revistei CAPITAL.

- Apreciați în urmă cu trei săptămîni, chiar înainte de a începe privatizarea prin ofertă publică, că aceasta va fi mai profitabilă pentru micii acționari decît pentru privatizarea prin cupoane. Iată, s-a încheiat această etapă; credeți că a fost o acțiune reușită?

- Părerea pe care am exprimat-o în urmă cu două săptămîni ține mai mult de bunul simț economic: oamenii au marșat imediat la acestă acțiune, care este probabil ultima de anvergură în domeniul ofertei publice pînă la promulgarea viitoarei legi privind accelerarea procesului de privatizare în masă. În acest sens, cifrele sînt grăitoare. Exisă, dintre cele 100 de întreprinderi scoase la privatizare contra certificate de proprietate, pînă în zece societăți la care acțiunile scoase la ofertă s-au epuizat literalmente, în maximum cîteva ceasuri sau în cîteva zile, dovadă a interesului pe care l-au stîrnit firmele respective dar, aș spune eu, și dovadă a unei mobilități intelectuale a micului investitor român care a simțit că este o ocazie în care își poate face un bun plasament al certificatelor.

- Cît de corect considerați d-voastră gestul FPP-IV Muntenia de a mai oferi încă două societăți pentru privatizare după ce acțiunile la primele 20 s-au epuizat și mă refer strict la București?

- Nu FPP poate fi acuzat sau nu de incorectitudine. Din cît stiu eu, cele două întreprinderi - ROCAR și UMUC - care au fost incluse mai tîrziu pe listele de privatizare, pur și simplu nu au primit avizul Consiliului Național al Valorilor Mobiliare CNVM, ele fiind înaintate de FPP Muntenia în timp util. CNVM a dat drumul mai tîrziu acestor două întreprinderi, cu toate acestea însă, probabil a devenit de notorietate faptul că la ROCAR acțiunile ș-au epuizat în chiar ziua în care a fost scoasă la privatizare.

- Dar aceste două societăți au scos acțiuni spre privatizare după ce acțiunile primelor 20 se epuizaseră și la cererea cetățenilor...

- Nu, eu știu că lista preliminară pe care o înaintase FPP IV Muntenia la CNVM figurau inclusiv aceste două întreprinderi, ulterior am aflat că există două societăți care nu primiseră avizul și s-a dovedit că cele două erau ROCAR și UMUC, care au intrat în ofertă imediat ce s-a primit avizul de la CNVM.

- În condițiile în care numărul de acțiuni scoase pentru ofertă publică s-a epuizat la cele mai mute dintre societăți în numai cîteva zile, considerați corect ca cei care nu au ajuns la rînd sau care au venit ceva mai tîrziu sau chiar în a doua săptămînă în care s-a derulat preschimbarea carnetelor cu certificate pe acțiuni să nu mai aibă pentru ce opta, decît pentru două sau trei, cîte mai rămăseseră?

- Termenul "corect" este, din păcate, un termen cu care economia de piață nu operează totdeauna, însă ar trebui găsit un criteru care, pe de o parte, să facă operațională o asemenea măsură și, pe de altă parte, să o facă rapidă. Mai mult, trebuie să și curme suspiciunile de la nivelul Guvernului, pentru că se știe foarte bine că această acțiune de ofertă publică s-a făcut, dacă vreți, cu scrișnete de dinți din partea Guvernului, împotriva voinței sale. Atunci, ar trebui găsită "o portiță" de a mai mișca procesul acesta complet anchilozat al transferului de proprietate. Mi se pare deci hazardat să vorbim de corectitudine sau incorectitudine într-un proces economic de acest gen. Ideea este că trebuie să privim pînă la urmă prin prisma rezultatelor, deci să considerăm că mecanismul de alocare a acțiunilor a fost ales corect privind prin prisma rezultatelor pe care le vor avea firmele respective în procesul de privatizare.

Deocamdată, eu cred, privit de la altitudinea omului care nu a fost implicat direct în acest proces, că mecanismul de alocare "primul venit - primul servit" era cel mai adecvat pentru ceea ce și-a propus această ofertă publică. În perioada de anvergură a privatizării în masă, evident că nu se va mai practica acest mecanism de alocare, dar, pentru acesta, privatizarea prin ofertă publică, un proces oarecum punctual și care acoperea 1/60 sau 1/70 din economia națională, cred că era cel mai eficace.

- Totuși, există o disproporție foarte mare între numărul de certificate de proprietate aflate în posesia populației și cel al certificatelor care au putut fi folosite în privatizarea prin ofertă publică, în sensul că au fost folosite prea puține. Populația a dorit foarte mult să intre în privatizarea prin ofertă publică fiind avertizată de faptul că marea privatizare prin cupoane ar putea să întîrzie cu ani buni participarea lor la privatizare. Există o anumită frustare a populației din acest punct de vedere, mai ales a celor care nu au fost disponibili în primele zile ale programului sau nu au avut suficient timp să stea la cozile infernale de la FPP-uri.

- Observația este corectă. Într-adevăr, din punct de vedere organizatoric, acest principiu a creat cîteva mari probleme mai ales că s-a operat cu o instituție bancară ce nu avea experiență - BANCPOST -, în sensul că nu mai intermediase operațiuni de ghișeu pentru activități de o asemenea amploare. S-au creat deci probleme de acest gen, dar părerea mea este că întotdeauna cînd cererea este mai mare decît oferta apar și posibilitățile de mici intervenții, de fraudare - dacă termenul nu este prea dur - în sensul de a ajunge înaintea altora pe listă tocmai pentru că au fost așa puține întreprinderi.

- Cum rămîne cu sentimentul de frustrare?

- Ideal este să se creeze un curent de opinie publică cu rolul de a susține FPP-urile, care să propună în continuare întreprinderi la privatizare pînă la promulgarea legii privind privatizarea în masă cu cupoane. Cu cît se vor scoate mai multe, cu atît sentimentul de frustrare de care vorbeați se va dimunua. Asistăm practic, în acest moment, la o bătălie între FPP-uri care, în sfîrșit, și-au luat în serios rolul, și Guvern, care se opune acțiunii Fondurilor Proprietății Private tocmai din considerente socializate exacerbate.

- Cum priviți faptul ca filialele zonale să distribuie numai acțiuni ale firmelor arondate fondului de care aparțin? Iată ceva foarte interesant, de exemplu: la Brăila și Tulcea s-au înregistrat în primele zile cele mai multe cereri de acțiuni pentru că au venit foarte mulți din București și Constanța pentru a-și depune carnetele cu certificate în vederea preschimbării în acțiuni și la FPP II Moldova, nu numai la FPP Muntenia.

- Exemplul este printre cele mai fericite: la FPP Banat, FPP Crișana și la FPP Oltenia au fost situații în care s-a scos la o filială cîte o singură întreprindere la privatizare, deci vă dați seama cît de limitată a fost oferta în acele zone. Oricum, acestea sînt exemple. Imaginea de ansamblu este că, cel puțin într-o primă fază, această măsură a fost promovată tacit pentru a nu irita prea mult orgoliul guvernamental. Pe de altă parte, nu excludem posibilitatea unei intenții de a nu afla prea multă lume că se petrece acest lucru. Nu vreau să acuz pentru că nu am informații, însă sentimentul meu este că această "lucrătură pe șest" s-a făcut ca să nu se zgîndăre mîndria guvernanților, pentru că o mișcare de o amploare mai mare probabil că ar fi declanșat o contrareacție din partea Guvernului. Executivul nu a reacționat totuși la planul gîndit de FPP-uri și asta este un punct cîștigat și pentru privatizarea românească și pentru FPP-uri, dincolo de disfuncționalitățile apărute.

- Pot presupune că răspunsul d-voastră este asemănător și la întrebarea firească legată de palida campanie care s-a făcut acestei oferte de privatizare?

- Bineînțeles. Campania a fost o parte a acestei acțiuni și "s-a mulat" pe ceea ce a cerut în ultimă instanță clientul, adică FPP-urile. Nota generală a campaniei a fost aceea de a nu ieși în evidență prea puternic și campania publicitară a fost construită identic. **(Interviu realizat de Cristina SIMION)**

FOREIGN REPRESENTATIVE

Do you have problems of where to buy, unreasonable prices, no response to your inquiries, etc? Appoint us as your Foreign Representative for a single source procurement to save you money, time, energy and correspondences. We guarantee good sourcing, and competitive prices.

Echipamente de Împachetat
- Umplut, sigilat la cupă de plastic
- Format, umplut, sigilat la plic
- M. sticle - cupe - pahare plastic
- Mașini automate de spălat sticle
- Mașini îmbuteliat lapte, suc, apă

Echipamente de Prelucrat
- Carmangerie 1-3 to/zi, brutării
- Cuptor patiserie, pizza, hot dog
- Mașini înghețată, floricele porumb

Echipamente Agricole
- Incubatoare 400-100.000 ouă
- Echipamente pentru FNC
- Presă ulei vegetal 160-400 kg/h
- Mori făină, mălai, ciocănele
- Mașini muls, recoltat sfeclă, cartofi

Bingo 90 Number System
AMERICANA IMPEX CONSLT. CO.
432 Laureltree Dr., Anaheim CA USA
Tel. 714.998.2008 Fax 714.637.9443
VORBIM ROMÂNEȘTE

Ce dezvăluie un raid al "Monitorului financiar"

Patronii ieșeni preferă să-și investească veniturile personale în propriile afaceri

Dezvoltarea inițiativei particulare în cursul ultimilor ani a generat apariția unei noi clase sociale, patronii, care, sînt în mare parte salariați la propria firmă. Evoluția pozitivă a unei firme particulare este rezultatul unei activități economice profitabile, al cărui profit este reinvestit pentru continuarea și amplificarea relațiilor comerciale stabilite. Din salariul lunar pe care și-l stabilesc patronii rămîn, uneori, sume importante de bani. Redactorii săptămînalului "Monitorul Financiar" i-au contactat pe unii dintre cei mai importanți oameni de afaceri din Iași pentru a vedea care sînt direcțiile de folosire a banilor rămași nefolosiți din propriul salariu, în condițiile în care activitatea firmei pe care o conduc este profitabilă. Menționăm că banii luați în discuție reprezintă veniturile personale ale patronilor și nu banii firmei.

■ Investițiile imobiliare sînt o soluție

Acoperirea devalorizării banilor proveniți din salarii, practicată de unii dintre patronii intervievați este realizată prin investirea sumelor respective în terenuri sau case. Liviu Jerghiță, patronul firmei "Livius" S.R.L. a afirmat că, pentru el, aceste investiții sînt cele mai sigure: "Transformarea banilor rămași din salariu în dolari sau mărci germane, sau prin cumpărarea de aur, nu cred că este o soluție viabilă, în timp ce investițiile în bunuri imobiliare prezintă siguranță", ne-a declarat Liviu Jerghiță. O opinie similară a avut și Alexandru Alexandrov, patronul firmei ALEX S.R.L., care a ținut să precizeze că investițiile în terenuri le face doar atunci cînd se ivește o ocazie, deci nu poate fi vorba de o acțiune continuă, lună de lună. În schimb, Alexandru Alexandrov consideră că o foarte bună modalitate de investire a banilor proprii, rămași din salariu, ar putea fi reprezentată de valorile mobiliare (acțiuni ale unor societăți comerciale, carnete cu certificate de proprietate). "Nu sînt nici acum lămurit ce pot face cu certificatul de proprietate pe care l-am primit de la F.P.P. N-am cumpărat asemenea certificate pentru că nu știu cît sînt de sigure" a afirmat Alexandru Alexandrov.

Investirea banilor rămași din salariu în valori mobiliare este cea mai bună soluție și pentru Constantin Badea, patronul firmei "Moldrom Impex" S.R.L., care a afirmat că: "Nu numai în acțiuni ale societăților comerciale sau certificate de proprietate ar trebui să am posibilitatea să-mi investesc banii din salariul de la firmă. Deocamdată piața românească este instabilă în acest domeniu, iar direcțiile de investiții sînt puține la număr".

■ Salariile sînt investite în propria afacere

În cazul asociatului unic la o firmă particulară, cînd patronul acesteia nu este salarizat, el poate beneficia periodic de o sumă de bani ce reprezintă avans la dividende. Este cazul lui Ștefan Tanasă, patronul S.C. "Universal Occident" S.R.L., care ne-a declarat că nu încasează asemenea avansuri la dividende decît o dată la două-trei luni, cînd dorește să facă o investiție mai mare în casă. "Uneori, rămîn fără bani în oraș și cînd iau un taxi plătesc doar la întoarcerea la firmă", a afirmat Ștefan Tanasă. În aceste condiții se poate afirma că banii cuveniți patronului sînt reinvestiți automat în propria afacere. O situație asemănătoare a fost relatată și de Ion Raicu, patronul firmei R.C. STAR. Acesta a afirmat că dacă nu folosește toți banii din salariu pentru acoperirea cheltuielilor curente, restul rămîne la dispoziția firmei, pentru a fi rulați în continuare în afacerile acesteia.

Reinvestirea banilor rămași din salariu în propria afacere sau în afacerea pe care o conduce este soluția aleasă și de Toader Stigleț, directorul sucursalei ieșene a Credit Bank, una dintre cele două sucursale din Iași ale unei bănci comerciale cu capital privat. Astfel, acesta a afirmat că cea mai mare parte a banilor rămași din salariu, după plata tuturor cheltuielilor curente, fac obiectul unor depozite bancare la sucursala pe care o conduce.

■ Patronii nu poartă numerar asupra lor

Întrebați de redactorii săptămînalului nostru care sînt sumele de bani pe care le poartă asupra lor în mod curent, bani proprii, nu ai firmei, mulți dintre cei intervievați au afirmat că sumele respective sînt de ordinul cîtorva zeci de mii de lei. Cea mai mare sumă a fost cea deținută de Alexandru Alexandrov, care ne-a declarat că zilnic are asupra sa circa 70 de mii de lei, deși cheltuielile pe care le face într-o zi nu se ridică decît la maximum patru mii de lei, în mod curent (țigări și, foarte rar, achitarea contravalorii unei sticle cu bere). Toți ceilalți poartă zilnic în buzunar sume cuprinse între 20 și 25 de mii lei, cu excepția lui Ion Raicu, care a afirmat că are în buzunar în permanență 50 de mii de lei, pentru propriile cheltuieli, deși nu folosește foarte des acești bani. Un caz aparte îl reprezintă cel al lui Ștefan Tanasă, care a declarat în urmă cu două zile că: "N-o să mă credeți, dar acum (n.r. - ieri) nu am în buzunar decît 150 de lei și în mod obișnuit nu am mai mult de atît".

Concluzia care se desprinde din afirmațiile prezentate este că cea mai bună soluție de păstrare a banilor rămași din salariu o reprezintă investirea lor în diferite valori mobiliare sau imobiliare, care nu sînt afectate de inflație. Fiecare direcție aleasă pentru efectuarea acestor investiții depinde de cunoștințele și încrederea pe care patronii o acordă unui anumit domeniu, în care fac investiția.

(Alin TOCAN)

NECAZURILE AGENȚILOR ECONOMICI

În cadrul rubricii speciale adresate agenților economici care se confruntă cu probleme provocate de ambiguitatea legislației, birocrația generalizată la nivelul instituțiilor economico-financiare, prezentăm sesizări ale unor agenți economici ieșeni.

Pornind de la sesizările agenților economici, redactorii săptămînalului "Monitorul financiar" vor declanșa anchete publicistice pentu elucidarea situațiilor apărute și vor încerca să obțină răspunsuri la problemele puse în discuție de la oficialitățile competente.

Așteptăm în continuare scrisori pe adresa redacției cu mențiunea "Pentru Monitorul financiar".

Precizăm că responsabilitatea pentru afirmațiile făcute în cadrul acestei rubrici aparține semnatarilor scrisorilor. Solicitanții sînt rugați să folosească un limbaj adecvat și să nu facă acuzații nejustificate.

D-le redactor,

Subsemnatul Paraschiv Valentin, domiciliat în municipiul Iași, str. Anastasie Panu nr. 50, bl. H3, etaj II, ap.4, administratorul societății comerciale VALI S.R.L., Iași, cu domiciliul la aceeași adresă, vă aduc la cunoștință următoarele:

În luna octombrie 1994, societatea comercială SERRES din București al cărei patron este dl. Nikolas Kostandinidis - un bun prieten al meu - a dorit să mă ajute dîndu-mi pe credit o cantitate de 20.000 litri ulei comestibil din floarea-soarelui, dublu rafinat, din Turcia, urmînd ca plata să o fac în termen de 7 zile de la primirea acesteia. Ca urmare a insistențelor făcute de dl. Popovici Mihai - fost contabil șef la Clubul Politehnica și dl. Nicolau Gheorghe - președinte la cooperativa de consum Tomești - acesta din urmă fiind recomandat de dl. Popovici Mihai, actualmente salariat la S.C. INVEST COOP S.A. Iași, am livrat în zilele de 4, 5 și 7 octombrie 1994, d-lui Nicolau Gheorghe, în baza facturilor firmei PERFECT S.R.L. Iași, o cantitate de 5000 litri ulei, în valoare de 12.500.000, acesta obligîndu-se să achite contravaloarea facturilor în termen de 7 zile de la ridicarea mărfii. Partenerul grec, constatînd că nu putem achita marfa livrată mi-a solicitat ca sumele încasate să fie virate în contul societății SERRES, iar cantitatea de ulei nevîndută să fie pregătită în depozitul nostru din Iași pentru a fi returnată firmei SERRES în ziua de 25.X.1994 cînd, de altfel, mijlocul de transport de 20 de tone al acestei societăți s-a prezentat la Iași pentru ridicarea cantității de ulei nevîndut. Toți partenerii cărora le-am vîndut ulei s-au prezentat la solicitarea noastră depunînd contravaloarea uleiului vîndut și cantitățile de ulei nevîndut în afară de dl Nicolau Gheorghe care, deși a fost anunțat de subsemnatul, de colaboratorii mei și de către dl. Popovici Mihai, nu s-a prezentat. De la această dată, partenerul grec nu a mai dorit să colaboreze cu noi, insistînd să-i depun sumele încasate sau marfa. Nu am putut face acest lucru din cauza lui Gheorghe Nicolau care a promis mereu că va depune sumele încasate sau uleiul în cîteva zile dar pînă la această dată nu mi-a returnat ulei decît în valoare de 1.202.500 lei și a depus în cont suma de 885.000 lei avînd și acum un debit față de noi de 10.412.500 lei. Menționăm că, deși ne-am adresat Poliției municipiului Iași (unde, printr-o declarație în fața anchetatorului, Gheorghe Nicolau a promis că returnează marfa societății noastre) mi s-a comunicat că nu este de competența lor și că trebuie să mă adresez Judecătoriei Iași. Văzînd această situație, care a contribuit la deteriorarea unor relații de afaceri cu partenerul grec și blocarea unei importante sume de bani, m-am adresat Tribunalului Iași.

M-am adresat dvs. din dorința de a arăta opiniei publice ce fel de comercianți are Iașul și cum sînt rezolvate aceste litigii între partenerii de afaceri, rugîndu-vă să analizați această situație în urma căreia unii devin milionari peste noapte în timp ce alții, cinstiți, ajung falimentari.

Vă mulțumesc.

Studii de caz

Micile războaie ale marilor companii

■ ***PEPSI a încercat să cucerească piața companiei COCA COLA folosind o sticlă asemănătoare ca formă ■ firma Harell a descalificat compania "Procter & Gamble" la categoria "produse de curățat" ■***

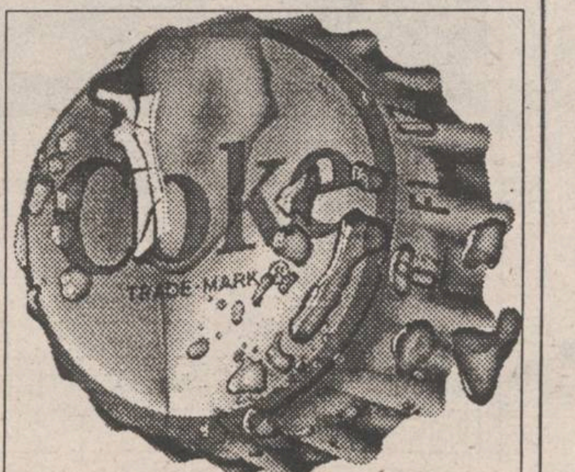

Domeniul afacerilor este complex și dinamic și tocmai de aceea se face apel la teorii și formule, încercîndu-se o abordare mai ușoară și structurată în luarea deciziilor.

Orice formulă presupune sinteza unor informații și renunțarea la o serie de date, avînd ca rezultat o nouă problemă.

De exemplu, imediat după război firma PEPSI a realizat un studiu de piață printre consumatori, încercînd să explice poziția de lider a firmei Coca-Cola. Ei au descoperit cu surprindere că secretul nu era în calitățile produsului, ci în sticlă, a cărei formă era foarte populară consumatorilor, determinînd loialitatea acestora. Concluzia studiului a fost că pentru a putea concura Coca Cola era necesară realizarea unei sticle similare. Deși problema părea rezolvată, rezultatele nu au fost cele scontate. A fost necesar un nou test, prin care s-a observat un fapt foarte interesant: oamenii cumpărau PEPSI rar, dar atunci cînd cumpărau îl consumau repede în cantități mari. Astfel a apărut ideea folosirii sticlelor de volum mai mare. Reacția firmei Coca-Cola a fost rapidă și previzibilă în această situație: au introdus și ei sticle de 1 litru și 2 litri. Dar forma atît de familiară nu s-a mai potrivit acestor sticle mari ceea ce a determinat pierderea treptat de către Coca-Cola a avantajului cel mai important: loialitatea consumatorului față de produs. Acest exemplu arată că, în lupta pe piață, trebuie să afli nevoile reale ale consumatorilor, să-i faci conștienți că tu le oferi ceea ce ei au nevoie, să-ți descoperi punctele tari și să-ți construiești afacerea în jurul lor. Dar teoria se oprește aici, pentru a atinge aceste obiective, cele mai importante calități sînt experiența și intuiția.

Există un mod de a beneficia de experiență, dar fără a te lovi de dificultățile inerente și aceasta este că folosești experiența altora.

De aceea un studiu de caz este cea mai ieftină formă de experiență. Conform teoriei, lansarea unui produs urmează etapele: cercetarea pieței (prin care se descoperă dorințele consumatorilor), elaborarea produsului, testul de marketing (lansarea produsului într-o regiune restrînsă, pentru a se sesiza reacția cumpărătorilor) și lansarea propriu-zisă. Dar și concurenții știu această teorie. Firma Harell deținea prin produsul său de curățat, tip spray, 5% din piața produselor de curățat. Atunci a apărut pe piață "Procter & Gamble" care, după o cercetare, a conceput un produs similar și considerîndu-l riscant pentru o lansare la nivelul național, a recurs la un test de marketing. Reacția firmei Harell a fost simplă: a contribuit la creșterea rezultatelor pozitive ale testului pentru Procter & Gamble, încercînd apoi să facă realitatea cît se poate de neagră. La început, în momentul testului, Harell a retras produsul său de pe piață, dar nu ostentativ; și-a diminuat reclama și a descurajat achiziționarea de către magazine a produsului. Acesta a determinat ca rezultatele testului să fie extraordinare pentru Procter & Gamble. Apoi, a vîndut Harell în restul țării, produsul său la prețuri mici, în recipiente care satisfăceau necesitățile cumpărătorilor pe 6 luni. Cînd noul produs Procter & Gamble a fost lansat cu mare publicitate, a fost apreciat, dar piața l-a respins.

Încheiem cu ceea ce spunea un fost manager al concernului "ITT": "Cînd am dobîndit o poziție în ierarhia companiei, am descoperit că nici o teorie nu se aplică așa cum am crezut... De fapt în toți anii de muncă, nu am întîlnit nici un președinte de firmă care a încercat și cu atît mai puțin a reușit, să-și conducă firma după un set de formule", ceea ce nu înseamnă că teoria este inutilă. Ea este primul pas și cel mai ușor în pregătirea unui om de afaceri. În această clasificare, studiile de caz reprezintă o a doua etapă intermediară între teorie și experiența personală. **(Ciprian ALEXANDRU)**

FLASH AUTO

Înmatriculările de automobile au scăzut cu 2,3% față de aceeași perioadă a anului trecut

Tabelul înmatriculărilor de automobile în Europa Occidentală, pentru luna martie 1995, și cotele de piață deținute, comparativ cu situația din 1994:

Marca piață '94	Martie 1995	Martie 1994
Volkswagen	203,1	215,232
General Motors	165,593	161,07
PSA	152,615	161.670
Ford	144,871	153,801
Fiat	143,1	127,3
Mărci nipone	141,786	146,248
Renault	124,926	131,297
BMW	74,155	77,973
Mercedes	37,29	42,186
Volvo	22,113	20,89
Total	1233700	1.263.000

Volkswagen include Audi, Seat, Skoda.

Fiat include Lancia, Alfa Romeo, Ferrari, Innocenti.

BMW include Rover.

General Motors include Opel/Vauxhall, importuri americane, Saab.

Ford include importuri americane, Jaguar.

PSA include Peugeot și Citroen.

Mărcile nipone includ Nissan, Toyota, Mazda, Honda, Mitsubishi, și altele.

Angajații filialei portugheze a companiei Renault solicită anularea planurilor de reducere a personalului

Angajații filialei portugheze a companiei Renault au încetat producția și urmează să se întîlnească de urgență cu conducerea companiei, pentru anularea planurilor de reducere a 144 de locuri de muncă, au anunțat luni oficialitățile ale Renault Portuesa, citate de REUTER. "Întîlnirea muncitorilor este ilegală, avînd în vedere că are loc în timpul orelor de program", a declarat Sergio Leitao Gomes. Martines Silva, membru al comisiei muncitorilor care reprezintă cei 745 de angajați, a afirmat că producția a fost suspendată încă de vineri dimineața.

Michelin a reușit să termine "în negru" anul 1994

Cel mai important producător mondial de cauciucuri, Michelin, a confirmat marți că a reușit să termine anul 1994 "în negru", după ce în 1993 a fost confruntat cu pierderi masive, informează REUTER. Compania franceză a anunțat un profit net de 1,29 miliarde franci francezi (265 milioane dolari), după pierderi de 3,67 miliarde franci, în 1993. Redresarea financiară a lui Michelin a fost determinată, în principal, de creșterea puternică a industriei autovehiculelor în 1994, se arată într-o declarație a companiei. În 1993, Michelin a lansat un program de reducere a costurilor cu 3,5 miliarde franci (720 milioane dolari). Anul trecut, Michelin și-a mărit cifra de afaceri cu 6,2%, la 67,22 miliarde franci (13,8 miliarde dolari).

Garanția de evicțiune în contractele de vînzare-cumpărare

Reprezintă o îndatorire ce revine vînzătorului dintr-un contract de vînzare-cumpărare, de a asigura cumpărătorului transmiterea integrală și neviciată a dreptului de proprietate asupra lucrului vîndut, apărîndu-l împotriva oricărei evicțiuni ce ar putea rezulta din fapta sa ori din fapta unei terțe persoane și respectiv, despăgubindu-l potrivit legii sau contractului în cazul cînd, totuși, evicțiunea s-ar produce.

Așadar, ca noțiune juridică, evicțiunea derivă din latinescul evictio-onis (deposedare) însemnînd pierderea proprietății lucrului (în total sau în parte) ori tulburarea cumpărătorului în exercitarea prerogativelor de proprietar. Această obligație este reglementată de Codul civil, însă părțile contractante pot renunța pe calea unei convenții sau contract, sau din contra, pot stipula în acest sens o răspundere sporită.

Garanția de evicțiune, așa cum este reglementată de Codul civil, se numește garanție de drept, iar garanția stabilită prin voința părților este de ordin convențional.

Vînzătorul este ținut, în cadrul garanției de drept, de următoarele trei obligații:

1. Să nu comită el personal sau succesorii săi în drepturi nici un fapt sau act prin care să împiedice ori să stînjenească exercițiul de către cumpărător al tuturor drepturilor de care vînzătorul se bucura în momentul vînzării și pe care le-a transmis prin contract cumpărătorului.

În cazul unor asemenea tulburări, cumpărătorul poate să invoce excepția de garanție, excepție care nu poate fi totuși opusă succesorilor cu titlu particular ai vînzătorului. De pildă, dacă proprietarul (sau moștenitorul său) a vîndut imobilul la două persoane diferite și primul cumpărător îl revendică de la cel de-al doilea, procesul nu poate fi soluționat prin invocarea excepției de garanție.

Obligația de care ne ocupăm vizează nu numai tulburarea directă a cumpărătorului, dar și evicțiunea care se realizează prin intermediul unui terț (deci în mod indirect). De exemplu, dacă proprietarul vinde lucrul de două ori, el nu va răspunde de evicțiune față de primul cumpărător, dacă cel de-al doilea și-a transmis titlul de dobîndire al imobilului înaintea primului cumpărător sau a intrat cu bună credință în posesia lucrului mobil. Tot astfel, dacă, după vînzare, fostul proprietar constituie o ipotecă asupra imobilului vîndut și creditul ipotecar trece la realizarea garanției. Vînzătorul răspunde în asemenea cazuri, deși cauza evicțiunii este ulterioară vînzării, deoarece acest viciu este consecința faptului său personal.

2. Să apere pe cumpărător împotriva oricăror evicțiuni provenite de la terțe persoane. În acest scop, cumpărătorul chemat în judecată de către terțul care invocă un drept asupra lucrului cumpărat are dreptul să-l introducă pe vînzător în proces, chemîndu-l în garanție, pentru ca acesta să prezinte instanței de judecată dovezile de care dispune spre a face să se respingă pretenția terțului, înlăturînd astfel pericolul evicțiunii.

3. Obligația vînzătorului de a-l despăgubi pe cumpărător în cazul în care evicțiunea s-a produs.

Efectele obligației la despăgubire variază după cum evicțiunea a fost totală sau doar parțială.

Prin evicțiune totală se înțelege pierderea în întregime a proprietății asupra bunului de către cumpărător, ca urmare a unei acțiuni în revendicare, a unei acțiuni în petiție de ereditate sau a unei acțiuni ipotecare.

În cazul producerii evicțiunii totale, vînzătorul este obligat:

a) să restituie prețul pe care i l-a plătit cumpărătorului. Vînzătorul va restitui integral prețul, așa cum a fost fixat de părți în contract și nu valoarea bunului de la data producerii evicțiunii. Totuși, vînzătorul nu va restitui prețul integral, ci își va opri din el o sumă care va fi egală cu valoarea folosului realizat de cumpărător, dacă acesta a tras foloase din stricăciunile cauzate bunului.

b) să plătească cumpărătorului daune - interese pentru prejudiciul cauzat, indiferent dacă vînzătorul este de bună sau de rea-credință.

c) să achite cumpărătorului toate cheltuielile de judecată.

d) să plătească cumpărătorului fructele culese și restituite terțului dobînditor.

Mai există și evicțiune parțială care constă numai în pierderea parțială a proprietății bunului cumpărat sau o restrîngere a dreptului de proprietate asupra aceluiași bun. În cazul unei asemenea evicțiuni, cumpărătorul poate opta între a cere fie rezoluția contractului (desființarea cu efect retroactiv a contractului), părțile urmînd să-și restituie reciproc prestațiile executate, iar cumpărătorul avînd dreptul la despăgubiri. Dacă cumpărătorul optează pentru menținerea contractului, el va avea dreptul la plata valorii părții pierdute, calculată în momentul producerii evicțiunii, adică în momentul rămînerii definitive a hotărîrii judecătorești care a consacrat-o, iar nu la restituirea unei părți proporționale din prețul plătit.

Consilier juridic,
Valentin ODOBESCU

NEST și FRAROM
organizează expoziție
de produse sportive
(cu vînzare)
la sediul magazinului Frarom
(b-dul Independenței)
Telefon 112180, 112122

Bursa Moldovei S.A.

Iași, Piața Unirii nr. 12, tel. 40-32-211118, 212050, fax: 211808

Licitație deschisă pentru 29.04.1995, începînd cu orele 10,00

Poz.	DENUMIREA ACTIVULUI	Buc.	PREȚ de deschidere licitație (lei/buc)
1.	Moară de grîu și porumb tip MGP	1	88.604.880
2.	Moară de grîu tip MG3	1	109.569.096
3.	Moară de porumb tip MPVK	1	16.331.817
4.	Linie de ulei tip LUV	1	22.588.800
5.	Casă de bani tip CB4	11	1.100.000
6.	Set mobilă dormitor, pat dublu, două noptiere, dulap 3 uși și corp suspendat, oglindă, taburet	11	2.100.000
7.	Mașină de sculptat prin copiere tip MS4	1	11.610.000
8.	Mașină normală de frezat tip MNF100	1	5.450.000
9.	Mașină de debitat la 45° tip MDG45°	7	3.000.000
10.	Mașină de frezat și circular tip MFC	1	3.500.000
11.	Mașină de rindeluit, îndreptat și găurit tip MRIG	2	5.300.000
12.	Mașină de rindeluit și profilat pe 4 fețe tip MRP4	4	14.500.000
13.	Mașină de rindeluit la grosime tip MRG6	4	6.200.000
14.	Mașină combinată de tîmplărie tip MCT4	19	2.460.000
15.	Mașină de șlefuit semiproduse de dimensiuni mici tip MSSM160	3	1.500.000
16.	Gater complet	3	28.150.000
17.	Strung universal pentru lemn tip SLU160	8	1.360.000
18.	Strung universal pentru lemn tip SL2000	4	6.500.000
19.	Fierăstrău cu panglică FP4	5	1.600.000
20.	Fierăstrău cu panglică FP6	10	3.000.000
21.	Fierăstrău cu panglică FP7	1	3.100.000
22.	Fierăstrău cu panglică tip FP8	5	3.380.000
23.	Fierăstrău cu panglică tip FP11	2	9.500.000
24.	Tractor 18 CP, pt. viticultură, pomicultură, legumicultură	11	5.100.000
25.	Remorci auto, capacitate 0,5 t, 2 roți, pt. autoturisme	39	700.000
26.	Birou de lemn cu furnir de mahon, un corp.	6	260.000
27.	Mașină de îndosariat marca RENTZ, 30% uzură, în stare de funcționare.	1	600.000
28.	Vază de cristal, gravat și șlefuit, h=26 cm.	1	40.000
29.	Tete-a-tete pentru cafea (cafetieră, zaharniță cu anse și capace, vas lapte cu ansă, două cești și două farfurii), porțelan pictat cu frunze ocru-maronii și aur, marca "Clasic Glass Manufactures" Dorohoi.	1	28.000
30.	Mobilă salon (canapea 3 locuri, canapea 2 locuri, fotoliu cu brațe) lemn curbat, tapiserie ușor uzată.	1	790.000
31.	Măsuță joasă din lemn cu furnir de stejar, 30% uzură.	1	120.000
32.	Vază de porțelan nemarcat, cobalt, decorată cu scenă galantă, h=27/9/10 cm.	1	17.000
33.	Vas-fructieră, cristal gravat, h=5/13/19 cm.	1	15.000
34.	Bombonieră cu capacul scrumieră, cristal gravat în relief adînc, h=7/12/9 cm, mici defecte.	1	14.000
35.	Vas ornamental, ceramică patinată, decorată cu frunze lanciolate în ocru, h=23/19/32 cm, semnat KOROND.	1	17.000
36.	Dulap cu două uși din lemn cu furnir de mahon.	2	225.000
37.	Mixer marca KENWOOD A 385/A 386, cu toate piesele accesorii, 30% uzură, în stare de funcționare.	1	56.000
38.	Vas ornamental, ceramică patinată și decorată cu flori și frunze colorate în ocruri, cu relief adînc, h=75 cm, db=11 cm, dg=23 cm.	1	35.000
39.	Plită electrică cu două ochiuri, marca Metalica, Oradea, 30% uzură, în stare de funcționare.	1	70.000
40.	Storcător de citrice marca ZASS 0,750 l capacitate, 30% uzură, în stare de funcționare.	1	35.000
41.	Storcător de legume și fructe, marca ZASS, 0,7 l capacitate, 30% uzură, în stare de funcționare.	1	120.000
42.	Masă din lemn cu furnir de mahon, 30% uzură.	1	150.000
43.	Scaun ergonomic.	1	112.000
44.	Vază albastră din bleitcristal, h=28 cm, db=10 cm, dg=12 cm.	1	23.000
45.	Duș electric cu încălzitor reglabil marca KRONE ECETAC Turcia, în stare de funcționare.	1	85.000
46.	Aparat foto marca ZORKI, Rusia, uzură 30%.	1	50.000
47.	Mașină electronică de calcul cu bandă, marca Logitech LP-12, uzura 30%, în stare de funcționare.	1	86.000
48.	Serviciu de ceai (ceainic, zaharniță cu anse și capace, 3 căni și 4 farfurii), porțelan decorat cu crizanteme mov și aur.	1	12:000
49.	Ceainic cu ansă și capac, porțelan decorat cu flori albastre și aur, marca CERO, lucru manual.		2.236
50.	Sosieră cu ansă, porțelan decorat cu flori albastre,CERO, lucru manual.	1	1.120
51.	Scaun ergonomic cu tapiserie din stofă, 30% uzură.	1	170.000

Relații privind condițiile de participare la licitație se pot obține la sediul Bursei Moldovei Iași.

Buletin bursier nr. 10

Valabilitate 17.04.-22.04.1995

1. V. Cherestea brad, 20 mc.
2. C. Traverse C.F.R. speciale, 50 mc.
3. C. Traverse C.F.R. normale lemn stejar sau carpen, 1000 buc.
4. V. Ulei floarea-soarelui, sticle 1/2 l, 10000 buc./săpt.
5. V. Margarină vrac sau pachete, 125 g, 2 t.
6. V. Halva, pachete 0,5 kg, 1 kg, 1000 kg.
7. C. Zahăr alb rafinat tip A, 500 t.
8. V. Melasă, 300 t.
9. V. Porumb știuleți, producție 1994, 200 t.
10. V. Grîu pentru panificație, producție 1994, 80 t.
11. V. Arpacaș, 40 t/săpt.
12. V. Orez indigen, bob rotund, 40 t.
13. C. Fasole albă, 40 t.
14. C. Ceapă uscată, 10 t.
15. V. Fier vechi, 10 t.
16. C. Deșeu de hîrtie, tone, nelimitat.
17. V. Acid ascorbic (vitamina C), puritate 99,8%, 270 kg.
18. V. Frigider Arctic, 240 l, 20 buc./săpt.
19. V. Congelator Arctic, 120 l, 160 l, 210 l, 20 buc./săpt.
20. V. Pînză crudă, 33% bumbac =67% poliester, 500.000 ml.
21. V. Conserve din legume și fructe, muștar de masă, oțet, siropuri, funcție de sortiment.
22. V. Vinuri de masă, calitate superioară, DOC, DOCC, vrac, 50 vag.

Piața 2.1 - Valori culturale, extras din catalog licitație din 29.04.1995, ora 10,00

1. Ștefan Luchian (1868-1916) - "Portret de bătrîn", ulei pe pînză, 47/37 cm, semnat - 6.000.000 lei.
2. Henri Alphonse Nelson - "Irisi franti", bronz, soclu de marmură roșie - 1.000.000 lei.
3. Octav Băncilă - "Ghicitoare", ulei pe pînză, 36x42 cm - 900.000 lei.
4. Aurel Băeșu - "Călugărul Vlahuță", ulei pe carton, 62/44 cm, semnat - 3.000.000 lei.
5. M.W. Arnold (1897-1946), "Odalisca", acuarelă pe carton 25/35 cm - 300.000 lei.
6. Ceas de damă, brățară cu lanț de siguranță, aur 14 k, capac ajurat și agrementat cu 6 rubine, marca NAIRI (Rusia), 17 rubine - 2.000.000 lei.
7. Ceas de buzunar "Schauffhausen", din aur, marcat 14 k, 3 capace și monograma, 18-20 rubine, prima jumătate a secolului al XX-lea - 3.500.000 lei.

V - vînzare; C - cumpărare

Oferta săptămînii

Societatea de Servicii Informatice SINTA S.A.

B-dul Țuțora nr.17 Iași - 6600 - Tel. (4) 032/23007; Fax: (4) 032/137887

Tel. magazin: (4) 032/127116

Ofertă:

Calculator Logimax 386 SX/40 Memorie RAM: 4 MB Hard Disk: 213 MB Floppy Disk: 3.5"/1.44 MB Placă video: 256 KB Monitor: 14" SVGA color, 39 dot pitch Multi I/O card, IDE, 2S, 1P Tastatură, Mouse, Desktop Case DOS 6.22, Licență, Media, Documentație Garanție: 2 ani. Preț: 895 US $ plus TVA.

Calculator Logimax 486 SX/40 Placă de bază: 486 ISA-PCI-VLB, 128 KB Cache Memorie RAM: 4 MB Hard Disk: 340 MB Floppy Disk: 3.5"/1.44 MB Placă video: 512 KB Monitor: 14" SVGA color, 39 dot pitch Tastatură, Mouse, Desktop Case DOS 6.22, Licență, Media, Documentație Garanție: 2 ani. Preț: 1.098 US $ plus TVA.

Imprimantă Logimax A3 Dot-Matrix Light Duty Garanție: 1 an Preț: 199 US & plus TVA

Logimax SPARC Classic 50 MHz 2 - Sbus Slots, 2 - Serial, 1 Parralel 1 - Ethernet, 1 - Audio 8 Bit, FAST SCSI - 2 Gx Graphic Accelerator 32 MB Parity Memory 545 MB HDD SCSI 1.44 - 3.5" Floppy Disk SPARC Keyboard type 4, 3 - button mechanical mouse Monitor Brilliance 150 C/15" Phillips Video Graphic Cable for Monitor Mini Pizza Box Case Solaris 1.1 or 2x

COREL 3.0 for SPARC Bundled (License, Media, Doc.) Preț: 5.998 US $ plus TVA.

S.C. LIVIUS S.R.L.

Str. Fătu nr. 1A 6600 Iași - România; Tel.: 032/112221; fax: 032/112221

Oferta săptămînii

Calculator EVEREX STEP PLUS 486 DX2/66, 256 KB cache, 4 MB RAM, on-board, VL IDE and floppy controller, video card VLB 1 MB, Ethernet controller, SCSI-2 and business audio, floppy drive 3,5", tastatură, mouse, MS-DOS; MS Windows și MS Sound System incluse, garanție 3 ani. 1739 USD

Calculator HiTech 486 DX2/80 Mhz, 256 Kb cache, 4 MB RAM, HDD 420 MB, floppy drive 3,5", tastatură, mouse, garanție 2 ani. 893 USD; Monitor PHILIPS 14" monocrom, ecran plat alb, 920x480 - 163 USD; Monitor PHILIPS 14" SVGA color, 1024x768, Power Management - 325 USD; Program CIEL contabilitate - 240.000 lei; Program CIEL plăți - 225.000 lei; Placă fax-modem 9624, Bitfax, Winfax - 62 USD

Instalarea echipamentelor și instruirea sînt gratuite. Prețurile prezentate nu includ TVA.

PC AMÍ COMPUTERS

B-dul Copou nr. 4, 6600 Iași - România, Tel.: (004) 032/211745; Fax: (004) 032/144718

Ofertă de tehnică de calcul

1. GERICOM 486DX4/100 MHz - VLB, preț 1.581 US$.

Motherboard 486DX4/100 MHz/256 KB Cache - VLB 8 MB RAM, 70 ns HDD 420 MB, 32KB Cache, 13 ms FDD 3.5", 1.44 MB = 5,25", 1.2 MB SVGA Video Card W/1 MB - VLB FDD/HDD Controller = 2S/1P/1G - VLB 14" SVGA Color Monitor (1024x768) 0.28, LR, NI KEYBOARD, 101 Keys MIDITOWER Case w/power supply MOUSE = PAD MS DOS 6.2, WIN 3.1, Wp 5.1

2. MULTIMEDIA:

CD ROM Double Speed. Preț 142 US$ Creative Sound Blaster 16 Value Edition. Preț 125 US$. Stereo Speakers 5W. Preț 15 US$. Set 42 CD-uri. Preț 438 US$. (aplicații soft DOS & WIN., imagini în format GIF și KODAK Photo CD, animație în format FLI și GPC, imagini digitale în format AVI).

3. HEWLETT PACKARD LaserJet COLOR. Preț 8.795 US$. (A3, 300 dpi, 8MB, 10 ppm).

Prețurile nu includ TVA. Se asigură garanție: 24 luni pentru calculator; 36 luni pentru imprimantă; 12 luni pentru celelalte echipamente.

Se asigură 3 ani service postgaranție GRATUIT.

AGENȚIA BURSIERĂ
NORD-EST

Acționînd pe piețele bursiere de mărfuri, noi putem fi soluția de care aveți nevoie pentru desfășurarea activității d-voastră.

PENTRU VIITORUL AFACERILOR D-VOASTRĂ

Apelînd la specialiștii noștri în intermedieri bursiere, afacerile d-voastră se vor derula mai repede, mai sigur, mai eficient.

Servicii oferite:
■ efectuarea de tranzacții pentru client, în "BURSA MOLDOVEI" Iași
■ oferirea de informații cu caracter comercial
■ consultanță de specialitate în domeniul oportunităților de afaceri
■ oferirea de informații asupra evoluției prețurilor

Contactați-ne!!!

Tel. 032-211570, interior 14 Fax 032-146363
Iasi-6600, Bd. Copou nr. 3

Criza laptelui în România

(continuare din pagina 1C)

Dacă consumul la ouă, lapte, carne, unt este atît de scăzut, după cum reiese din graficele alăturate, inseamnă că românilor nu le mai rămîne decît să consume în cantități mai mari pîine, legume (cartofi, fasole), pește. Să reținem că românii consumă cereale (în echivalent făină) cu 30% mai mult decît ar avea nevoie, cel puțin așa deducem, din date ale Institutului de Igienă și Sănătate Publică București. Alimentele menționate anterior, de origine vegetală în principal, după cum se poate observa, consumate în familiile de români sînt însă departe de a asigura necesarul de proteine, suportul unei stări bune de sănătate a populației ceea ce, la urma urmei, înseamnă putere de muncă și o durată medie de viață ridicată.

Să luăm de pildă laptele, considerat de specialiști cel mai complet aliment deoarece conține albumine, hidrați de carbon, substanțe minerale, vitamine, biostimulatori, pigmenți, avînd și certe particularități antibiotice. După cum spuneam anterior, necesarul de lapte zilnic pentru o persoană este 1 litru/zi. Cîți locuitori ai României își pot permite însă acest lux? Căci laptele, mai bine zis procurarea lui, a devenit realmente un lux. Și asta pentru că în România există o acută criză a laptelui. Zootehnia românească, în starea jalnică în care se află de patru ani, nu poate asigura necesarul intern de lapte, în principal, dar nici de ouă și carne. De export nici nu poate fi vorba.

Scăderea șeptelului este principala cauză a acestei crize. În ultimii patru ani, efectivele de bovine au scăzut alarmant, mai precis la jumătate: 3,5 milioane capete în 1994 față de 1989 cînd erau circa 6.2 milioane capete. La fel s-a întîmplat și cu efectivele de păsări. Numai în județul Iași, efectivele de bovine și păsări au scăzut cu circa 30% față de 1990. În primele 8 luni ale anului trecut, pe raza județului Iași muriseră peste 700.000 animale, în special din cauza lipsei furajelor, dar și a lipsei spațiilor de cazare pentru animale.

Laptele - aliment de bază inaccesibil pentru multe familii de salariați

Ceea ce se poate observa acum în orașele din România întrece, poate, puterea de înțelegere a unui străin. Totuși, în România, situațiile paradoxale sînt frecvente. Laptele pentru consum este insuficient (și de multe ori, de o calitate inferioară) pentru populație; acest aliment cu proprietăți unice nu poate achiziționat decît într-un interval extrem de redus, numai dimineața, de regulă între 6.00 și 7.30, și numai după ce se stă la coada care are de cîteva decenii încoace putere de simbol pentru națiunea română. La acea oră însă, cei mai mulți salariați pleacă la slujbă, deci nu își pot cumpăra unul dintre produsele alimentare de bază, necesar nu atît pentru ei, cît pentru copiii lor.

Sigur, poate fi luată în considerare și posibilitatea cumpărării laptelui din piețele agroalimentare, dar prețul este dublu și nu se poate garanta întotdeauna pentru sterilizarea lui.

Mai mult, în sezonul rece, adică timp de șase luni pe an, laptele pus în vînzare este în cantități mai reduse ca în celelalte anotimpuri. Din acest motiv, se vinde raționalizat: cel mult patru sticle pentru fiecare om.

Moda sticlelor la schimb, greoaie, incomodă nu a trecut încă. Pînă la momentul în care laptele va fi ambalat numai în pungi (sistem simplu și igienic, practicat în statele dezvoltate încă din perioada celui de-al doilea război mondial) va mai trece, probabil, ceva vreme.

Să revenim însă asupra paradoxului. Laptele nu poate fi cumpărat decît în condițiile menționate, în schimb, la orice oră din zi pot fi cumpărate zeci de sortimente de băuturi răcoritoare, precum și băuturi alcoolice (unele dintre acestea din urmă, fiind chiar falsificate), sute de sortimente de ciocolată, napolitane, batoane de ciocolată, bomboane de fructe etc.

Această situație oglindește poate cel mai bine dezechilibrele din economia românească. Se produce puțin la sate - de altfel unele sate sînt chiar depopulate - dar se consumă mult la orașe. Unii săteni încă mai cumpără pîine de la unitățile de panificație din orașele în care vin să-și vîndă produsele. Din producători, ei au devenit consumatori.

Situația este tragică în special în orașele mari, cu populație numeroasă cum este și Iașul. Țăranii nu sînt încurajați în nici un fel să producă mai mult lapte și să-l predea unităților care-l prelucrează și care îl comercializează apoi în unitățile alimentare sub forma laptelui de consum (care are un procent de grăsime de pînă la 3%).

Există desigur și soluții: patroni care să se asocieze cu specialiști agricoli pentru atragerea prin arendă (asocierea terenurilor) pe țărani și să preia grajdurile prin licitație de la fostele CAP-uri. Aceasta ar conduce la un flux de producție intensiv, mecanizat, reducîndu-se și costul, asigurîndu-se o producție controlată, sterilizată, de calitate și în ambalaje adecvate.

S-ar putea produce chiar și produse aproape inexistente la noi, dar larg răspîndite în țările occidentale: iaurt dietetic sau iaurt cu fructe și legume.

O alimentație corectă și completă este extrem de importantă pentru un popor, indiferent care sînt tradițiile lui alimentare. Și această alimentație începe cu laptele.

Această criză a laptelui este pur și simplu umilitoare pentru români, dar ea zugrăvește, poate, mai bine decît orice, sărăcia și degradarea socială a românilor.

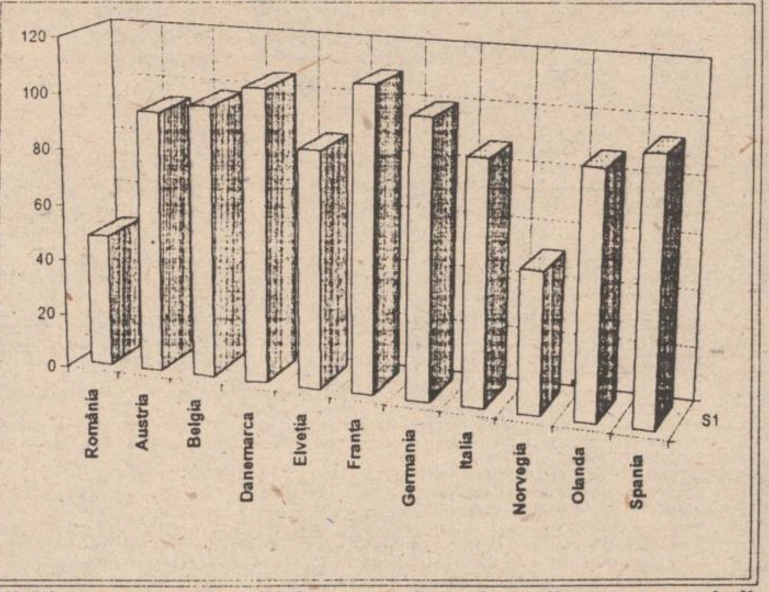

Nici la consumul mediu la carne și produse din carne românii nu stau bine, cantitatea consumată fiind sub necesarul recomandat de specialiști, ca și la laptele de consum

---

ALCATEL sau cum devii lider mondial (II)

■ *compania produce echipament pentru telecomunicații, trenuri de mare viteză și centrale electrice*

Punctul forte era reprezentat de dominația de necontestat asupra pieței europene, unde deținea peste 88% din afaceri. Fuziunea reunise în domeniul echipamentelor publice de comunicație cele 84 de procente ale CGE din piața franceză, 80% ale ITT din Belgia, 50% din Portugalia, 31% din Germania, 75% din Spania, 21% din Italia, 100% din Norvegia, 25% din Olanda și 35% din Elveția. Această fuziune a dovedit că ITT este o companie cu mult mai "americană" decît se așteptau francezii. Deși prin fuziune echipa managerilor executivi americani de la ITT din Bruxelles a fost practic decimată, responsabilul Alcatel cu operațiunea, Philippe Gluntz, a remarcat că majoritatea liderilor manageriali de la nivel local au salutat cu entuziasm acest fapt. De ce? Pentru că în ultimii doi ani de dinainte de fuziune se lansaseră multe zvonuri privind o eventuală vînzare, iar măsura luată elimina incertitudinea.

Philippe Gluntz afirma chiar că majoritatea managerilor locali ai companiei ITT așteptau ca francezii, în calitate de europeni, să înțeleagă mai bine decît americanii problemele particulare din țările vechiului continent. În vremurile dominației ITT, cea mai mare parte a posturilor executive de la Bruxelles erau ocupate de americani, care dădeau dovadă de o înțelegere și o percepție reduse asupra problemelor europene. Suard declara, nu fără umor: "Americanii sînt întotdeauna surprinși că există diferențe între Copenhaga și Roma. De fapt, nu numai standardele dintre cele două zone geografice ale Europei diferă, ci și oamenii, cărora le place să fie diferiți unii de alții. La orice fel de înțelegere trebuie luat acest fapt ca un avantaj și nu trebuie încercată o armonizare cu orice preț".

Una din modalitățile prin care ALCATEL a ținut să obțină avantaje din această diversitate a fost utilizarea unui stil managerial descentralizat, oferind filialelor și diviziilor operaționale o independență sporită. La nivel central erau hotărîte doar strategia pe termen lung, finanțele și cercetarea - dezvoltarea. Înainte de fuziune, sala de conferințe de la etajul 23 al turnului ITT din Bruxelles, realizată de ultimul președinte pentru a asculta rapoartele lunare ale managerilor săi asupra operațiunilor europene, rămăsese închisă multe luni. Pierre Suard, Philippe Gluntz și ceilalți noi manageri au înlocuit ședințele lunare prin vizite regulate efectuate de ei înșiși la filiale.

Personalul de vîrf de la cartierul general fusese redus de la 400 la 140 și era condus de un comitet executiv de 9 membri, alcătuit din șefii marilor filiale. "Noi, cei de la cartierul general, nu știm niciodată ce este mai bine pentru fiecare piață în parte - recunoștea Suard -, așa că a trebuit să dăm o «voce» majoră în acest comitet executiv tuturor celor care conduceau la fața locului operațiunile europene". Un fost manager de vîrf de la ITT care își păstrase postul și în noua structură recunoștea că schimbările sînt mai mult decît simbolice. Sediul de la Bruxelles devenise un nod de nedesfăcut.

Dacă înainte existau o mulțime de persoane care se verificau și reverificau unele pe altele, după fuziune aceste obiceiuri au dispărut și oamenii au început să capete încredere unii în alții. Acest important pas trebuia să fie urmat de decizii manageriale potențial controversate. Restructurarea și raționalizarea grupului a însemnat desființarea a 15.000 pînă la 30.000 posturi, cu toate problemele pe care le implică o astfel de măsură. Cea mai afectată a fost filiala spaniolă - STANDARD ELECTRICA SA. Încercările anterioare ale concernului ITT de a restructura operațiunile din Spania au fost sistematic blocate de Guvernul spaniol. Atunci cînd s-a instaurat dominația franceză în companie, autorităților spaniole li s-a prezentat un plan ce includea desființarea a 5.500 de locuri de muncă din cele 14.000 de la STANDARD ELECTRICA SA. Philippe Gluntz povestește: "Atunci cînd Guvernul spaniol a respins acest plan, am realizat că era momentul să-i convingem că au de ales între aprobarea planului și vînderea filialei spaniole". Anunțul lansat de ALCATEL privind vînderea companiei MARCONI ESPANA SA, care pierduse 24 milioane dolari într-un an, a arătat că firma-mamă nu era dispusă să slăbească presiunea și că era hotărîtă să cîștige în afaceri. Dîndu-și seama de gravitatea situației, Guvernul spaniol a aprobat imediat și integral planul de restructurare propus de ALCATEL.

Cele 5.500 de posturi au fost desființate, neținînd cont de sentimente sau argumente personale. De altfel, ALCATEL a refuzat sistematic să prezinte un plan sau o cifră de reducere a locurilor de muncă după fuziune. Argumentul invocat era că deciziile nu se vor lua de la cartierul general, ci vor fi impuse de eficiența și rentabilitatea firmelor componente. Rezultatele unei fuziuni reușite între două mari corporații transnaționale au reprezentat o întărire considerabilă a noului conglomerat, toate realizîndu-se însă printr-un management plin de suplețe și fermitate și o decizie economică rapidă și corectă.

Informații de ultimă oră dau ca sigură participarea grupului ALCATEL ALSTHOM la redresarea financiară a postului de televiziune EURONEWS. Pentru ALCATEL investiția reprezintă un nou pas în strategia de extindere în domeniul mass-media. GENERALE OCCIDENTALE deține deja o rețea de televiziune prin cablu în Elveția și mai multe publicații, printre care *Le Point* și *L' Express*. În concluzie, ALCATEL a știut să se impună și mai ales știe să-și păstreze locul de lider mondial. (Cătălin LENȚA)

Coordonatori:
Dana Scripcă,
Costel Stroescu

LUNI
17 aprilie 1995
An V,
Nr. 89 (1152)
12 PAGINI
300 LEI
pentru Republica Moldova - 30 bani

Monitorul

cotidian de informaţii

SECŢIUNEA A
ŞTIRI, OPINII, COMENTARII

Înainte de a anunţa Poliţia, Salvarea sau Pompierii, sunaţi la MONITORUL!
17.25.57
14.56.10

Director onorific: AUREL LEON
Redactor şef: DAN RADU

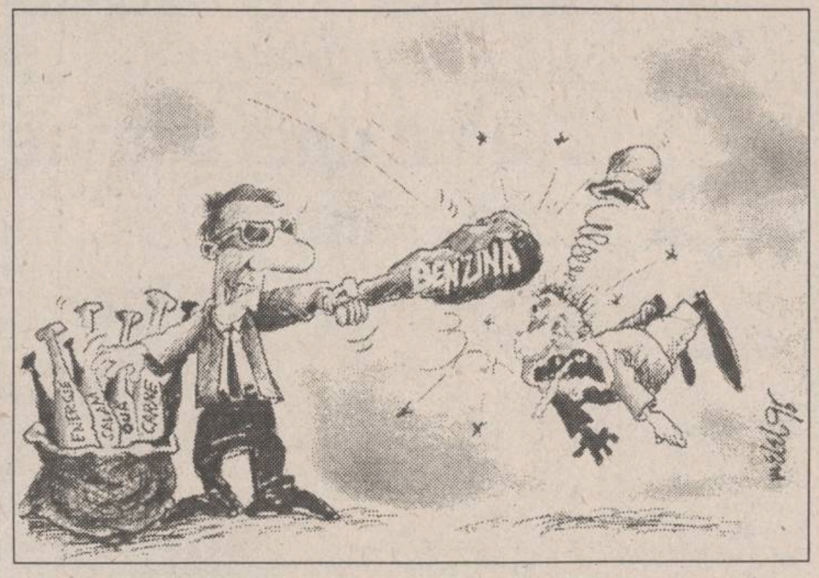

Prin amînarea deciziei de scumpire a energiei electrice

Guvernul încearcă să eşaloneze în timp şocurile scumpirilor

■ *la începutul lunii mai se aşteaptă o nouă majorare a preţurilor* ■ *minerii plătesc numai 25 bani pentru un kilowat-oră*

Pentru a evita o explozie a preţurilor în următoarele două săptămîni, Guvernul încearcă să eşaloneze în timp majorarea unor preţuri care au, la rîndul lor, un impact foarte mare asupra preţurilor unor largi categorii de produse şi servicii. Mai precis, este vorba de scumpirea energiei electrice şi a gazului natural, măsură care a fost amînată pentru luna mai, pentru a lăsa timp agenţilor economici să suporte, mai întîi, şocul scumpirii benzinei. În plus, amînarea este motivată şi de amploarea luată de acţiunile sindicale din ultima perioadă, mişcări provocate, în principal, de degradarea nivelului de trai.

O altă măsură luată de Guvern pentru a limita creşterile de preţuri la o serie de produse alimentare de bază în consumul populaţiei a fost prelungirea, cu încă 180 de zile, a termenului de aplicare a H.G. 729. Prin acest act, s-a introdus un nou sistem de negociere a preţurilor cu amănuntul la carnea de porc şi de pasăre, la uleiul comestibil, la zahăr şi ouă, sistem care permite un control mai strict asupra preţurilor negociate. Aceasta nu înseamnă că preţurile acestor produse nu vor creşte, însă scumpirile se vor încadra, conform estimărilor Ministerului Agriculturii, între 15 şi 20%. Totodată, a fost estimată o majorare cu 15-18% la lapte şi unt şi de 20% la pîine.

Ieri seară, într-un reportaj al Televiziunii Române realizat în Valea Jiului, autorii au făcut afirmaţia conform căreia RENEL se confruntă cu mari probleme privind exploatarea reţelelor de transport a energiei electrice de către populaţie: instalaţii distruse din cauza suprasarcinii, modificări artizanale ale reţelelor, distrugerea firidelor şi a tablourilor electrice. Principalul motiv pentru care au apărut aceste probleme este că cetăţenii din regiune sînt dependenţi, în totalitate, de alimentarea cu energie electrică, deoarece nu există încă o reţea de distribuţie a gazului metan sau a agentului termic. În condiţiile în care minerii din Valea Jiului plătesc 25 de bani pe kilowat-oră consumat - au afirmat realizatorii, citînd surse RENEL - volumul total al consumului de energie electrică din regiune, unde trăiesc circa 30 de mii de oameni, se cifrează la peste 20 de mii de kilowaţi-oră pe lună. Pentru comparaţie, aceştia au prezentat şi consumul lunar de energie electrică înregistrat în municipiul Hunedoara, unde trăiesc peste o sută de mii de oameni: 11 mii de kilowaţi-oră. Totodată, durata de viaţă a transformatoarelor existente în Valea Jiului, montate în reţeaua de alimentare a locuinţelor, este de cîteva luni, în timp ce sînt proiectate să funcţioneze neîntrerupt timp de 30 de ani. **(Costel STROESCU; Alin TOCAN)**

A luat sfîrşit greva studenţilor din Chişinău

■ *preşedintele Snegur a cerut o lună de răgaz pentru iniţierea procedurilor de modificare a Constituţiei*

Studenţii din republica Moldova şi-au încheiat sîmbătă greva-maraton declanşată în urmă cu patru săptămîni împotriva guvernului de la Chişinău, dar au avertizat că îşi vor relua protestul dacă cererile lor nu vor fi rezolvate pînă pe data de 4 mai, informează Reuter. ***"Avem nevoie de timp pentru a ne regrupa forţele şi a ne propaga ideile la sate"***, a declarat preşedintele Ligii Naţionale a Studenţilor, ***Oleg Ciornei***, adresîndu-se celor aproximativ 4.000 de participanţi la un miting din Chişinău. Amintim că, pe tot parcursul grevei, demonstranţii nu au avut acces la radio şi televiziune pentru a explica populaţiei motivele care au dus la declanşarea grevei. Oleg Ciornei a avertizat: ***"Dacă cererile noastre de restabilire a adevărului istoric şi de îmbunătăţire a situaţiei economice nu vor fi îndeplinite, noi forţe ni se vor alătura şi greva va porni din nou"***. Preşedintele ***Mircea Snegur*** anunţase vineri că ar avea nevoie de o lună pentru a se consulta cu specialiştii şi pentru a stabili măsurile necesare rezolvării crizei. Principalele revendicări ale demonstranţilor sînt adoptarea unei reforme economice rapide şi modificarea articolului 13 din Constituţie care prevede că limba naţională a Republicii Moldova este "limba moldovenească", în sensul introducerii formulării "limba română".

Pînă pe 4 mai, manifestanţii şi-au propus să desfăşoare o amplă campanie de promovare a ideilor lor la sate

Peste 300 de studenţi de la universităţile din Iaşi au participat sîmbătă la un miting de solidaritate cu greviştii din Chişinău. Mitingul a avut loc în Piaţa Palatului Culturii şi a dat prilejul tinerilor ieşeni să-şi exprime opiniile în legătură cu campania de desnaţionalizare a românilor din Basarabia.

NOUTĂŢILE ZILEI

Demersuri pentru unificarea libersală

Membrii Grupului Politic Liberal au avut o întîlnire organizatorică, sîmbătă, 15 aprilie, la Sala Dalles, în care au discutat despre dezvoltarea în teritoriu a grupului şi despre perspectivele unificării liberale sub umbrela CDR. Din partea PNL a fost prezent vicepreşedintele ***Radu Boroianu***, care a oferit, în numele acestui partid, ***"sprijinul şi parteneriatul acelor oameni care gîndesc la fel"***, în timp ce de la PNLCD, vicepreşedintele ***Sorin Stănescu*** a vorbit despre ***"o reaşezare a forţelor politice în CDR, după unificarea liberală"***. Toţi vorbitorii au apreciat retragerea din Convenţie a PL'93 şi PAC, opinînd că, astfel, fără orgolii personale, se va putea realiza mai uşor partidul liberal unificat. Călin Anastasiu a afirmat că GPL este format din acei oameni care de la început au militat pentru unificarea liberală, indiferent în ce partide au fost, grupul întărindu-se de-a lungul timpul cu membri ai PL'93 şi PAC. Unificarea liberală trebuie făcută pînă la 31 mai şi negocierile tripartite trebuie urgentate, au spus vorbitorii.

Jirinovski continuă seria declaraţiilor incendiare

Liderul naţionalist rus, ***Vladimir Jirinovski***, a declarat sîmbătă, la Nicosia, că, în cazul în care va cîştiga alegerile prezidenţiale din 1996, va trimite trupe pentru a elibera Ciprul de sub ocupaţia turcă. ***"Dacă voi fi ales şi dacă guvernul cipriot îmi va cere să trimit trupe ruseşti, o voi face"***, a declarat Jirinovski la sosirea pe aeroportul Larnaka. ***"Ocupaţia turcă este contrară tuturor principiilor şi rezoluţiilor Naţiunilor Unite"***, a conchis el. Prezenţa sa la Nicosia se datorează invitaţiei ce i-a fost adresată de un om de afaceri cipriot. El nu va avea întrevederi cu oficialităţile cipriote, precizează Reuter.

În cazul catastrofei feroviare de la Dragoş Vodă

Poliţia infirmă declaraţiile directorului SNCFR

■ *la originea accidentului nu a stat o "mînă criminală"*

Inspectoratul General al Poliţiei nu împărtăşeste punctul de vedere al SNCFR cu privire la existenţa unui act criminal la originea accidentului feroviar de la Dragoş Vodă, a declarat, duminică, pentru Agenţia Mediafax, lt. col. ***Nicolae Bucur***, şeful Serviciului de presă şi relaţii cu publicul al IGP. Pentru descoperirea adevăratelor cauze care au dus la producerea catastrofei, serviciile specializate ale Poliţiei continuă cercetările, a afirmat sursa citată. ***Nicolae Ionescu***, directorul general al SNCFR, afirmase, vineri, că la originea catastrofei feroviare, petrecută pe 12 aprilie la Dragos Vodă, s-ar afla ***"o mînă criminală"***

Consiliul de administraţie al SNCFR a aprobat, în şedinţa de sîmbătă, 15 aprilie, acordarea de ajutoare materiale persoanelor accidentate în catastrofa feroviară de la Dragoş Vodă, a declarat Agenţiei Mediafax, Nicolae Ionescu, preşedintele SNCFR. Acordarea ajutoarelor se va face în conformitate cu normele legislative în vigoare (spitalizare, recuperare etc.), a precizat Ionescu. În plus, SNCFR va suporta toate cheltuielile pentru înmormîntarea lui ***Ion Pascu*** (decedat) şi cheltuielile pentru însănătoşirea lui ***Marian Munteanu***, care a suferit arsuri de gradul III (80-90%). De asemenea, pentru medicamentele necesare însănătoşirii lui Marian Munteanu au fost alocate din bugetul SNCFR fonduri în valoare totală de 1 milion lei. Reamintim că Marian Munteanu, în vîrstă de 25 de ani, a fost transportat vineri noaptea, de urgenţă, la un spital din Budapesta, cu un avion al companiei Tarom.

Pentru o singură firmă se mai pot depune certificate de proprietate

Conform informaţiilor furnizate de surse ale filialei Iaşi a Fondului Proprietăţii Private II-Moldova, privatizarea prin ofertă publică de acţiuni de la societatea comercială "Petrotub" S.A. Roman (fosta Întreprindere de ţevi din localitate) a fost prelungită cu două săptămîni. Astfel, pînă pe 29 aprilie a.c., cetăţenii mai pot depune un carnet cu certificate de proprietate la filiala din Iaşi a FPP II pentru care vor primi 35 de acţiuni ale firmei amintite. Pe baza datelor neoficiale pe care le deţinem, se pare că pînă ieri cererea de acţiuni de la S.C. "Petrotub" S.A. înregistrată la F.P.P. II nu depăşise cu mult procentul de 40 la sută din oferta Fondului. **(Alin TOCAN)**

BANCA ROMÂNĂ PENTRU DEZVOLTARE SA
SUCURSALA MUNICIPIULUI BUCUREŞTI

vinde
prin licitaţie publică

un imobil constînd din complex alimentaţie publică, compus din 6 (şase) încăperi, situat în Paşcani, str. Cuza Vodă nr. 1, jud. Iaşi.
Vînzarea la licitaţie va avea loc la **sediul Judecătoriei Paşcani**, pe data de **20 aprilie 1995**, orele **8,00**.

Relaţii suplimentare la tel. **01/613.32.00, 01/613.46.40, 01/614.57.00 int. 464 sau 131**.

Douăzeci de romi au fost botezaţi ieri la piscina "Moldova"

Ieri, cu începere de la ora 12,30, aproximativ douăzeci de noi adepţi au fost botezaţi în ritul cultului penticostal. Ceremonialul s-a desfăşurat în piscina Moldova, pe care penticostalii au închiriat-o în exclusivitate pentru două ore. ***Mircea Crişan***, administratorul piscinei, ne-a declarat: ***"Oamenii au o slujbă, am înţeles religioasă cu scăldătoare, cu nu ştiu ce minune, îi costă o mie de lei de persoană, copiii nu plătesc, au program de două ore, nu consumă, nu servesc absolut nimic"***. La ritual au participat în jur de şaizeci de persoane. Unul dintre ei ne-a spus că penticostalii sînt ***"creştinii liberi şi independenţi"***.

Majoritatea celor proaspăt botezaţi erau romi din sate învecinate Iaşului unde parohiile ortodoxe sînt vacante (nu există preoţi ortodocşi în permanenţă). Precizăm că în cele mai multe culte protestante şi neoprotestante botezul este practicat la vîrsta maturităţii. Atunci, consideră ideologii acestor comunităţi, omul este în stare să discearnă între bine şi rău şi să-şi exprime adeziunea la unul din cultele religioase. **(Nicolae MANOLIU)**

Preotul Petrică Florea sfidează poruncile lui Dumnezeu

■ *mai mulţi ţărani îl acuză de fals şi uz de fals*

Greşeala apărută sîmbătă în cotidianul nostru ne obligă să reluăm prezentarea unui caz ciudat din comuna Costeşti - Tg. Frumos.

Preotul ***Perică Florea*** din Costeşti - Tîrgu Frumos a obţinut pe data de 11 aprilie 1991 fosta Casă a Agronomului din localitatea Costeşti. În această casă, compusă din patru camere, preotul locuieşte şi în prezent, imobilul primind destinaţia de casă parohială. Locuinţa a fost obţinută de la Comisia de lichidare a fostului C.A.P. Costeşti, care, printr-un proces-verbal încheiat la data menţionată mai sus, a donat casa Parohiei. În mod firesc, această donaţie ar fi legală numai dacă este legalizată de Notariat, însă actul nu a mai fost legalizat, pentru că membrii Comisiei de lichidare a C.A.P. s-au răzgîndit şi nu au mai fost de acord cu această donaţie. Preotul s-a instalat, totuşi, în fosta casă a specialiştilor din agricultură, ocupînd şi 4680 mp de teren din apropierea locuinţei, teren pe care l-a împrejmuit cu un gard. Ţăranii contestă "împroprietărirea" preotului şi, printre altele, îl acuză pe acesta de comiterea mai multor infracţiuni. *(continuare în pag. 2A)* **(Ovidiu SCUTELNICU)**

Omul e supus greşelii

Fără voie, MONITORUL a făcut sîmbătă o incursiune în trecut

Ediţia de sîmbătă a cotidianului "*Monitorul*" a constituit o surpriză de proporţii atît pentru colectivul redacţional cît şi pentru cititori. În spaţiul rezervat paginii 2 din secţiunea A a ziarului a fost tipărită pagina 2A din 24 martie 1995. Eroarea a fost sancţionată de zeci de cititori care au telefonat la redacţie, unii acuzînd incompetenţa serviciului tehnic din redacţie şi tipografie, alţii, cei mai mulţi, glumind pe seama acestei situaţii. Eroarea a fost posibilă în tipografie, unde, din greşeală, s-a montat pe maşina de imprimare placa de tipar 2A din 24 martie 1995, în locul celei din 15 aprilie. Confuzia din tipografie, care se află la sfîrşitul lanţului tehnologic de realizare a ziarului, nu a mai putut fi depistată decît de cititori. "Monitorul" nu a realizat însă o premieră în acest sens. Greşeli asemănătoare s-au mai produs atît în presa din România, cît şi din străinătate. De exemplu, ediţia de prînz a cotidianului "***Evenimentul zilei***", din 17 ianuarie a.c., conţine două pagini absolut identice. Cel mai citit cotidian din SUA, "*USA Today*", a inversat titlurile a două articole, astfel încît titlul articolului despre politica economică a lui Bill Clinton însoţea materialul referitor la devastatorul cutremur din Kobe (Japonia) şi invers. Nu mai puţin celebră este eroarea produsă în studiourile redacţiei ***BBC***, cînd crainicul a citit pe post un necrolog la "decesul" reginei mamă a Angliei, cu toate că, în realitate, nu avusese loc nici un deces. De fiecare dată eroarea a apărut în pofida tehnologiei moderne de care dispuneau redacţiile în cauză. S-a constatat astfel că, pe măsură ce o redacţie îşi sporeşte şi îşi diversifică activitatea, probabilitatea de apariţie şi de propagare a erorilor creşte. Faptul că şi alţi colegi de breaslă greşesc nu ne scoate cu totul din culpă. De aceea, faţă de cititorii care s-au simţit afectaţi de acest incident, ***"Monitorul"*** îşi cere scuze. **(MONITORUL)**

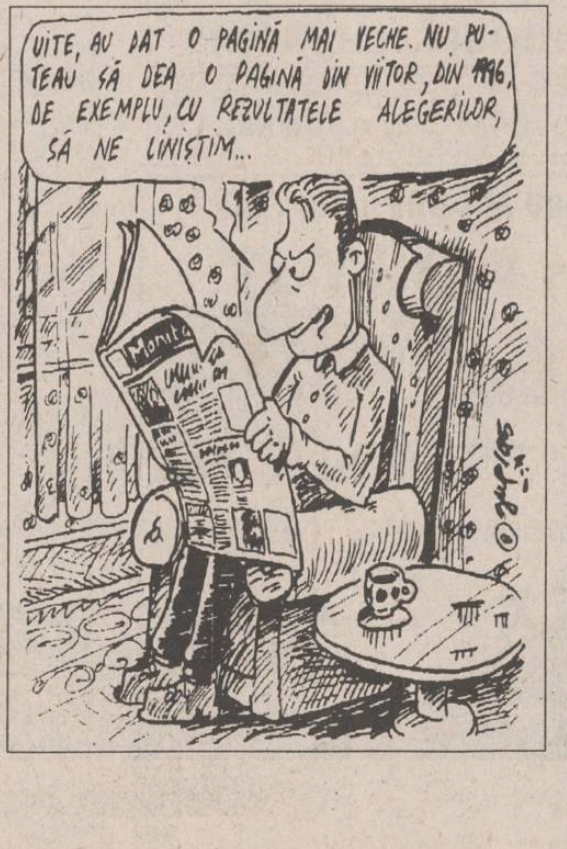
VITE, AU DAT O PAGINĂ MAI VECHE. NU PUTEAU SĂ DEA O PAGINĂ DIN VIITOR, DIN 1996, DE EXEMPLU, CU REZULTATELE ALEGERILOR, SĂ NE LINIŞTIM...
Monitorul

PRONOSPORT

Concursul din 17 martie 1995

1. Cremonese - Bari	0-0	X
2. Fiorentina - Napoli	4-0	1
3. Foggia - Parma	0-0	X
4. Genoa - Cagliari	1-1	X
5. Inter - Milan	3-1	1
6. Padova - Lazio	2-0	1
7. Reggiana - Juventus	1-2	2
8. Roma - Brescia	3-0	1
9. Torino - Sampdoria	0-0	X
10. Ancona - Vicenza	3-1	1
11. Cesena - Piacenza	1-1	X
12. Cosenza - Saler.	0-0	X
13. Pescara - Chievo	1-0	1

LOTO 6/49

16 30 11 4 19 46

NOROC

0339450

SAFI SA
SOCIETATEA DE ASISTE... FINANCIARĂ ŞI IN... FINANCIAL SER... INVESTMENT COM...
Sunaţi acum la 117596

• FONDUL MUTUAL AL OAMENILOR DE AFACERI
Datele la zi valabile începînd de **LUNI, 17 aprilie 1995.**

Număr C.I. în circulaţie:
tip A: **195.238** tip B: **304.514**
NOU! Activul Net: **108.546,6** milioane lei

Începînd cu data de 17.04.1995 se lansează o nouă emisiune de Certificate de Investitor, tip C, cu valoarea nominală de 50.000 lei.

Valoarea la zi a Certificatelor de Investitor:
tip A: **400.000** lei (la răscumpărare)
tip B: **100.000** lei (la răscumpărare)
tip C: **50.000** lei (la vînzare)

• FONDUL PRIVAT DE ACUMULARE ŞI PENSII
deschis atît persoanelor în activitate, cît şi pensionarilor
(relaţii la telefon **032/211727**)

Casa Modei (mezanin) Telefon 117596
Zilnic, între orele 9,00 - 18,00 (sîmbătă, duminică închis)
Biroul SAFI Iaşi practică cel mai mic comision

MONITORUL DE IAȘI

În prezența ziariștilor

Senatorul Romul Vonica a inspectat proprietățile firmei "Casa Grig"

În timpul deplasării de vineri de la Coarnele Caprei, organizată de Grigore Abuhnoaie, patronul firmei CASA GRIG, acesta a afirmat: "***Blocarea liniei de credit de către sucursala ieșeană a Băncii Agricole este un act de sabotaj, în condițiile în care pot fi compromise, în acest mod, circa trei milioane de fire de răsad. În această situație, aștept ca astăzi, 17 aprilie a.c., să vină în control la Coarnele Caprei o echipă a Guvernului ca să se convingă de pagubele pe care le-ar putea suferi firma mea în cazul în care nu voi fi creditat, precum și efectele asupra cetățenilor din Iași, ce vor avea de suferit dacă legumele produse de firma mea nu vor mai ajunge pe piață***".

Deplasarea de vineri a avut scopul de a prezenta presei locale care este baza materială de care dispune CASA GRIG pentru desfășurarea activității de producție de legume. Menționăm că în cursul acestor zile se poartă discuțiile finale între CASA GRIG și sucursala din Iași a Băncii Agricole, în vederea acordării unui credit în sumă de peste o sută milioane lei. În cursul după-amiezii de vineri, la Coarnele Caprei s-a deplasat și senatorul Romul Vonica, care ne-a declarat: "***Am venit aici pentru a vedea care este realitatea în legătură cu activitatea firmei CASA GRIG din Iași. Am fost informat în legătură cu problemele cu care se confruntă aceasta, motiv pentru care am dorit să văd personal care este situația***". **(Alin TOCAN)**

Printr-o împuternicire specială

Gardienii publici vor controla starea curățeniei în oraș

Gardienii publici sînt împuterniciți ca, pînă miercuri, 19 aprilie a.c., ***să dea somații celor care nu respectă curățenia pe raza municipiului Iași.*** După această dată, cei care au primit somații și nu au luat măsuri de restabilire a curățeniei vor fi amendați cu ***sume între 50.000 și 250.000 lei,*** conform Hotărîrii nr. 97 a Consiliului Local Iași. Aplicarea acestor măsuri s-a hotărît vineri, în cadrul ședinței Corpului de Gardieni Publici, care a avut loc la Primăria municipiului Iași. Constantin Simirad, primarul orașului Iași, i-a împuternicit pe gardieni să aplice amenzi în scopul păstrării curățeniei municipiului în perioada Sărbătorilor de Sfintele Paști. **(M.G.)**

Vizite protocolare

Un biolog din Germania se interesează de economia Iașului

Constantin Simirad, primarul municipiului Iași, și Dan Gâlea, prefectul județului Iași, s-au întîlnit vineri, în Sala Ovală a Primăriei Iași cu ***Horst Sund, profesor de biologie la Universitatea din Konstandz, Germania.*** Conform declarațiilor oaspetelui german, Iașul reprezintă punctul principal al vizitei pe care o întreprinde în România. Profesorul Horst Sund se află pentru a doua oară în Iași, la invitația decanului Facultății de Biologie a Universității "Al. I. Cuza", facultate pe care a vizitat-o în cursul zilei de ieri. În cadrul discuțiilor ce au avut loc la Primăria municipiului Iași, profesorul Sund a fost pus la curent cu situația actuală din Iași, în domeniile social, politic și economic. Horst Sund a promis că va informa Camera de Comerț din Konstandz în legătură cu potențialul economic al județului Iași, sperînd că eventualele contracte încheiate între societățile germane și cele ieșene să contribuie la dezvoltarea economică a Iașului. **(M.G.)**

După o întrerupere de patru ani

Concurs profesional la disciplina Rezistența materialelor

În anul 1994, în Facultatea de Mecanică a Universității Tehnice "Gh. Asachi" Iași s-a organizat din nou, după o întrerupere de patru ani, ***concursul profesional la disciplina Rezistența materialelor.*** La ediția din acest an, care a avut loc pe data de 8 aprilie 1995, s-au distins studenții Florean Dragoș (premiul I), Creangă Mariana, Enache Ciprian (premiul al II-lea), Benescu Claudiu (premiul al III-lea) și Pîrăoaru Gabriel (mențiune). Catedra de specialitate a acordat ***premii cu valori cuprinse între 60.000 și 30.000 lei,*** pe baza contractelor de sponsorizare încheiate cu ***S.C. ASAM S.A. Iași și S.C. FORAJ SONDE S.A. Zemeș.*** Studenții premianți vor participa la etapa națională a concursului, care va avea loc pe data de 12 mai la Timișoara. **(C.D.)**

Un fapt constatat de o instanță de la Judecătoria Pașcani

Preotul Petrică Florea sfidează poruncile lui Dumnezeu

■ *unul dintre cei care au revendicat pămîntul ocupat de preot a fost bătut de acesta cu furca*

(continuare din pagina 1A)

Revenind la acuzația de fals și uz de fals, precizăm că ea se referă la un act depus de preot în instanță pentru a obține anularea unei hotărîri de evacuare din ***"Casa Agronomului".***

La data de 22 ianuarie 1992, Judecătoria Pașcani a dispus anularea procesului-verbal prin care s-a donat Parohiei casa respectivă și evacuarea necondiționată a preotului care a ocupat-o abuziv. Această sentință a fost atacată prin recurs la ***Tribunalul Iași.*** Instanța a cerut preotului să depună (dacă are) un act legalizat care să ateste faptul că locuința a fost donată Parohiei. ***Petrică Florea*** a adus o copie xerox a actului cerut, însă asupra acestui act planează acuzația de fals. De fapt, preotul paroh a depus două contracte de donație; unul atestă faptul că locuința în discuție a fost donată Parohiei Costești de către Comisia de lichidare a fostului C.A.P., iar altul atestă că Parohia Costești a donat, la rîndul ei, această casă Protopopiatului Pașcani. Între aceste două contracte, ambele legalizate la Notariatul Pașcani, există o asemănare izbitoare. Încheierea de autentificare de pe donații este identică, avînd înscrisă aceeași sumă la taxa de timbru și, curios, chiar același număr de chitanță - emisă de o unitate CEC unde se plătește taxa de timbru.

Mai mult decît atît, contractul de donație semnat de membrii Comisiei de lichidare a fostului C.A.P. Costești, contract pe care preotul pretinde că l-a încheiat în fața unui notar, are numărul de înregistrare 2758, număr la care, în realitate, este înregistrată o ipotecă. Pe acest act fals este trecută data de 2 mai 1992, cînd, fiind sîmbătă, Notariatul din Pașcani era închis.

S-a presupus că la baza comiterii acestui fals a stat procesul-verbal de donație întocmit între preot și membrii Comisiei de lichidare a fostului C.A.P. la data de 11 aprilie 1991. Reamintim că, ulterior, legalitatea acestui act a fost contestată, iar procesul-verbal - anulat de Judecătoria Pașcani. În mod inexplicabil, Notariatul Pașcani a ținut cont de acest proces-verbal deja anulat de o instanță și, la data de 22 aprilie 1992, a autentificat un contract prin care preotul Florea dona Protopopiatului Pașcani o clădire care nu-i aparținea. Actul a fost autentificat pe verso, semnat și ștampilat de notar. Acest înscris a fost copiat la un aparat tip xerox, însă nu în totalitate, ci doar partea de jos a paginii - unde se află ștampilele și semnăturile. În spațiul de sus, rămas liber, s-au adăugat date false, conform cărora preotul, însoțit de un reprezentant al Comisiei de lichidare a C.A.P. Costești, s-a prezentat în fața notarului și a autentificat actul de donație a locuinței.

Se observă că acest fals este grosolan, însă, pînă în prezent, preotul nu a fost pedepsit pentru comiterea infracțiunii de uz de fals. Falsul a fost sesizat și de instanță, care a dispus și de această dată evacuarea lui Petrică Florea din locuință. Acesta, însă, o deține și astăzi și, mai grav, continuă să slujească într-o biserică. La adresa preotului Florea sînt înregistrate fel de fel de plîngeri la Poliția Tg. Frumos, printre ultimele numărîndu-se o acuzație de "abuz de încredere" pentru că a împrumutat o cantitate mare de orz pe care nu a înapoiat-o și nici nu a mai plătit-o.

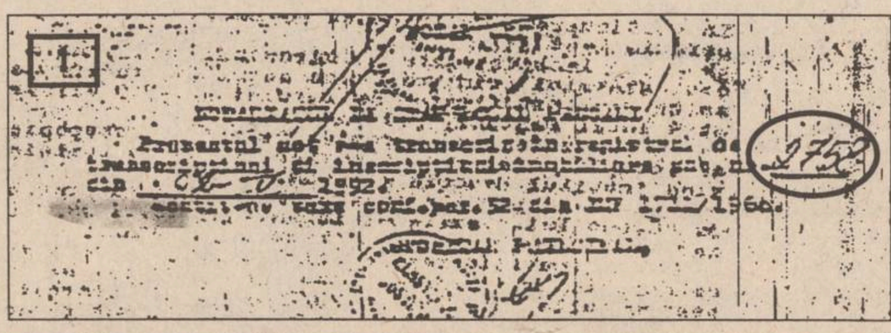

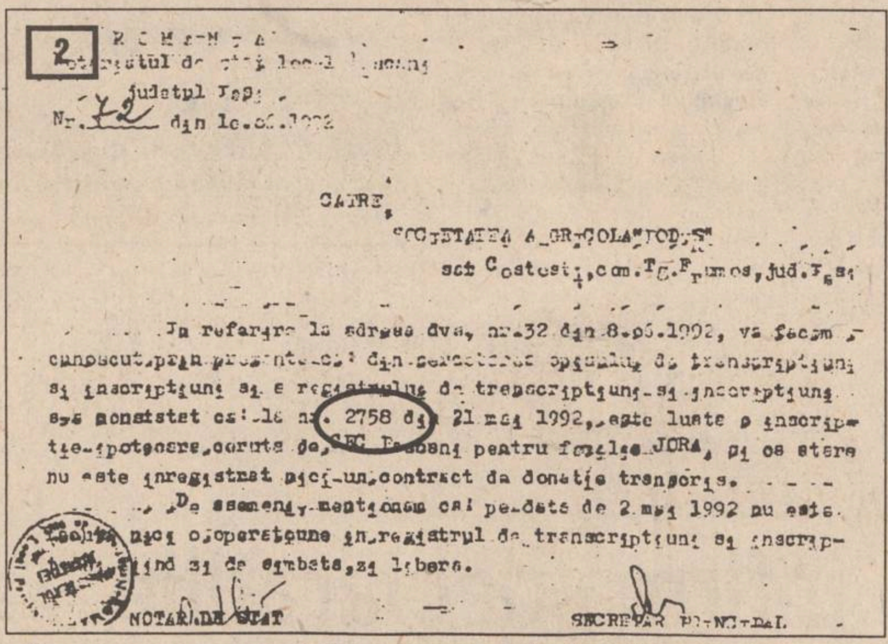

Ca urmare a prezentării contractului de donație autentificat sub numărul 2758 (facsimil 1), Notariatul de Stat Pașcani menționează într-o adresă (facsimil 2) că la acest număr se află o altă inscripționare, iar pe data de 2 mai 1992, fiind sîmbătă, nu s-au efectuat operațiuni de înregistrare.

Reportaje de la marginea suferinței umane

Drama unei bătrîne care trăiește din mila vecinilor

Deși are un copil în Iași, ***Agafia Rusu*** (87 ani) a ajuns să trăiască din mila unor vecini. Acum cinci ani i-a murit soțul, fost ofițer de armată și invalid de război. După moartea lui, Agafia Rusu s-a mutat la fiica sa și a închiriat apartamentul ei din Tătărași. După doi ani, starea sănătății Agafiei R. s-a înrăutățit și i s-au terminat rezervele de bani.

Din acest moment, fiica sa, Elena Dumitrescu, a început să-și schimbe comportamentul față de mamă.

"Dacă nu mîncam, pentru că nu puteam din cauza stomacului, lua farfuria și o izbea de pămînt iar toată mîncarea mi-o punea în poală. Spunea că din cauză că trebuie să aibă grijă de mine, nepoții au note proaste la școală", povestește cu amărăciune Agafia R.

În anul 1993, Agafia R. nu a mai rezistat să stea la fiica sa și s-a întors în apartamentul ei, confort redus din Tătărași.

"De atunci, deci de doi ani și nouă luni, fiica mea m-a vizitat doar de șase ori. Ba mai mult, mi-a luat contractul de închiriere al apartamentului ca să nu-l pot cumpăra", ne-a mărturisit cu lacrimi în ochi Agafia R. Acum, bătrîna stă numai în casă, o casă mobilată modest în care nu mai există decît un dulap, un pat și o masă, celelalte lucruri fiind luate de fată.

Unii vecini, știind-o singură în casă și neputincioasă, îi fac fel de fel de șicane pentru a le ceda apartamentul. ***"Pentru o hîrtie, pentru pereții ăștia prăpădiți, m-am chinuit"***, ne-a spus bătrîna. Agafia R. mărturisește că are pregătit un tub cu pastile pentru a se sinucide cînd nu va mai putea îndura. Nu mai dorește decît să moară și să fie îngropată creștinește.

Din pensia de patruzeci de mii de lei, ea a strîns într-o valiză lucruri necesare pentru înmormîntare, dar îi este teamă că fiica ei o va incinera.

Cîțiva vecini, cu inimă bună, mai trec pe la Agafia și îi aduc de mîncare. Bătrîna spune că au fost zile cînd nu a mîncat nimic pentru că nu a avut cine să-i cumpere o bucată de pîine. Acum, a dat o cheie unei vecine, nu pentru a-i aduce mîncare, ci pentru a trece din cînd în cînd să verifice dacă nu a murit. Cu toate necazurile pe care i le-a făcut fata, Agafia R., ne-a rugat: ***"Dar să nu scrieți acolo rău de fiica mea, să n-o dea afară de la serviciu. Are și ea, săraca, doi copii de crescut"***. **(Dana PAVEL)**

Membrii AGA de la TAXICOM se vor întîlni cu sindicaliștii

Conform informațiilor furnizate de Constantin Costîrnache, liderul sindicatului salariaților de la societatea comercială "Taxicom" S.A. din Iași, astăzi, la ora 9,00, urmează să se desfășoare o întîlnire între membrii Adunării Generale a Acționarilor (reprezentanți ai FPS și ai FPP II-Moldova) și sindicatul societății. "***Am reușit să convingem membrii AGA de necesitatea unei asemenea întîlniri, pentru a analiza activitatea managerului firmei la care lucrăm - Constantin Pistol***", a afirmat Constantin Costîrnache. Reamintim că ***șoferii de la "Taxicom" se află, astăzi, în cea de a 18-a zi de grevă generală***, timp în care taxiurile acestei firme nu au mai ieșit din parcul auto al unității. În această perioadă, instanța de judecată a admis plîngerea lui Constantin Pistol, prin care acesta sesiza ilegalitatea grevei generale. Astfel, în cursul săptămînii trecute, ***greva a fost declarată ilegală***, motiv pentru care s-a adresat Curții de Apel din Iași, recurs la hotărîrea primei instanțe.

Deși greva a fost declarată ilegală, salariații continuă să refuze începerea lucrului, motivînd că nu mai acceptă să își desfășoare activitatea sub conducerea lui Constantin Pistol. Pentru a-și susține punctul de vedere, sindicatul a solicitat membrilor AGA analizarea activității manageriale pe primele trei luni ale acestui an, Constantin Costîrnache susținînd că ***actualul manager nu și-a îndeplinit sarcinile asumate prin contractul de management.*** Situația tensionată dintre conducerea firmei "Taxicom" S.A. și salariații acesteia este agravată și de faptul că lichidarea salariilor pe luna martie a.c. nu a fost plătită, după cum a afirmat Constantin Costîrnache.

Contactată de redactorii cotidianului "Monitorul", ***Violeta Cănilă, reprezentantul Fondului Proprietății de Stat,*** care deține 70 la sută din capitalul social al firmei "Taxicom" S.A., a precizat: "***Astăzi vom încerca să ajungem la o soluție de compromis între sindicat și manager. Consider că nu avem motive să reziliem contractul de management al lui Constantin Pistol. În cazul în care mișcarea grevistă nu va înceta, este datoria managerului să adopte măsurile pe care le crede de cuviință***". Deși Violeta Cănilă nu a adoptat o poziție tranșantă în ceea ce privește modul de rezolvare a situației conflictuale de la S.C. "Taxicom" S.A., se poate prevedea că singura modalitate de acțiune a lui Constantin Pistol este aceea de a proceda la desfacerea contractelor de muncă a celor care sînt conducătorii grevei, mai ales dacă și instanța Curții de Apel din Iași va stabili că greva este ilegală. **(Alin TOCAN)**

Coca-Cola le-a oferit tinerilor posibilitatea de a se afirma

Seară de karaoke la Sala Sporturilor

■ *karaoke este un concurs de interpretare a hiturilor cunoscute*

Aproximativ patru mii de persoane de toate vîrstele au fost prezente sîmbătă la Sala Sporturilor din Iași, în prima seară de Karaoke, manifestare care a avut drept organizator ***Compania de îmbuteliat Coca-Cola Iași.*** Karaoke este un cunoscut concurs-divertisment de interpretare a hiturilor internaționale, prin care se oferă posibilitatea de afirmare tinerilor talentați. Primul oraș din România în care s-a organizat concursul în acest an este Iașul. Cele cîteva zeci de premii acordate tinerilor interpreți constau în tricouri și borsete cu inscripția Coca-Cola.

În legătură cu organizarea concursului, marketing-managerul Companiei de îmbuteliat Coca-Cola Iași, Constantin Yiorkadjis, ne-a declarat: "***Organizarea a fost depășită, pentru că nu ne așteptam să vină atît de mulți oameni. Ne-a fost greu să lucrăm în condițiile acestea, dar le mulțumim foarte mult că au venit. Am organizat acest Karaoke pentru a-i face pe cei prezenți să fie bucuroși, fericiți***".

Referitor la viitoarele concursuri care vor avea loc în Iași, Constantin Yiorkadjis a mai adăugat: "***Peste două săptămîni vom organiza din nou Karaoke, tot aici, dar sperăm s-o facem mai bine. Atunci vrem să dăm tuturor Coca-Cola. Ne gîndim și la Karaoke în aer liber, de preferință noaptea, cînd va fi vreme frumoasă***". **(Vall STANCIU)**

O nouă societate particulară în domeniul sănătății

ATI-PULS asigură asistență medicală la domiciliu

În condițiile în care asistența medicală de stat se află într-un evident regres, inițiativele particulare în domeniu sînt receptate de populație ca o alternativă viabilă în ceea ce privește creșterea speranței de viață. După apariția serviciilor medicale mobile efectuate de ***S.C. "Corpo-San"***, începînd cu data de 5 aprilie, o nouă societate medicală, ***"ATI-PULS"***, prestează servicii medicale pentru populația Iașului. Directorul general al societății, ing. ***Nicolae Vlad Rădulescu,*** ne-a declarat că "ATI-PULS" își propune să efectueze investigații paraclinice și de laborator, să asigure la domiciliul bolnavilor consultații, tratamente, precum și transportul gratuit de medicamente la locuința solicitantului sau chiar în spital, dacă secția medicală în care se află internat acesta nu poate asigura toată medicația prescrisă. Această inițiativă are în vedere, în mod deosebit, persoanele în vîrstă care nu se pot deplasa, dar și pe cele care vor să economisească timpul necesar căutării din farmacie în farmacie a unui anumit medicament. Comanda pentru livrarea medicamentelor la domiciliul bolnavilor se poate face doar cu recomandarea medicilor, indiferent dacă aceștia fac sau nu parte din serviciul "ATI-PULS", aceștia avînd posibilitatea să elibereze și rețete în regim compensat. În această situație, solicitanții se pot adresa telefonic la dispeceratul "ATI-PULS", unde vor fi informați de dispecerul de serviciu care este costul rețetei solicitate și care este numele persoanei care va onora comanda. Asistența medicală va fi asigurată numai de medici specialiști, urmînd să fie angajat și personal cu studii medii pentru asistență socială. Menționăm că toți angajații acestei societăți au obligația de a purta în timpul serviciului ecusoane în piept, măsura aceasta fiind luată în vederea protejării solicitanților de eventuali impostori. Medicul manager al "ATI-PULS", dr. Vasile Cepoi, a ținut să precizeze că toate consultațiile și investigațiile se vor acorda în afara orelor de program din spitale, iar comenzile de medicamente nu vor fi onorate dacă solicitantul nu va prezenta o rețetă eliberată de către un medic. Livrarea medicamentelor la domiciliul pacienților se face zilnic între orele 7,00 și 22,00, iar comenzile se pot face la numerele de telefon: 233223 și 233242. **(Mihaela CĂNĂNĂU)**

AGENȚIA BURSIERĂ
NORD-EST

Acționînd pe piețele bursiere de mărfuri, noi putem fi soluția de care aveți nevoie pentru desfășurarea activității d-voastră.

PENTRU
VIITORUL
AFACERILOR
D-VOASTRĂ

Apelînd la specialiștii noștri în intermedieri bursiere, afacerile d-voastră se vor derula mai repede, mai sigur, mai eficient.

Servicii oferite:
■ efectuarea de tranzacții pentru client, în "BURSA MOLDOVEI" Iași
■ oferirea de informații cu caracter comercial
■ consultanță de specialitate în domeniul oportunităților de afaceri
■ oferirea de informații asupra evoluției prețurilor

Contactați-ne!!!

Tel. 032-211570, interior 14 Fax 032-146363
Iasi-6600, Bd. Copou nr. 3

s.c. EuroBIT s.r.l.
Str. Anastasie Panu 36, bl. 1B - ☎ 211494, 231288

ACUM ȘI ÎN RATE!

CALCULATOARE COMRACE, DTK
IMPRIMATE HP, STAR, OKI, EPSON
COPIATOARE TOSHIBA
FAX - MODEM US ROBOTICS V42 BIS

PROGRAME BALANȚĂ / GESTIUNE / FACTURARE
MIJLOACE FIXE / SALARIZARE

Aveți probleme cu afișarea prețurilor?
Utilizați POST-IT
Sînt adezive
Se pot afișa și desprinde ușor
În culori vii atrag ușor atenția!
Procurați-le acum de la magazinele: FRAROM, INTERELECTRIC, MOLDAVIA
sau de la sediul firmei:
UNIVERSAL R.X.
Iași, str. Grigore Ureche 3, tel/fax:032/112058
3M Post-it & Scotch
Visual presentation Products
Data storage
3M
Authorised Dealer

trasis PLUS
IAȘI - ROMANIA
vinde
en gros
toată gama produselor
COLGATE-PALMOLIVE
la
prețurile producătorului!
Distribuire cu
mașinile firmei, prin
agenți comerciali calificați
Adresă firmă: str. Moara de Foc 35, et.2
Telefon/fax: 032/251714
Adresă depozit: str. Arcu 35, parter
Telefon/fax: 032/142717

trasis PLUS
IAȘI - ROMANIA
vinde en gros
produse alimentare
preambalate: supe, frișcă,
biscuiți pentru ceai
paste făinoase ZARA- Italia
cosmetice
Distribuitor GURI OSEM
Israel - deodorante, cosmetice
Distribuire cu
mașinile firmei, prin
agenți comerciali calificați
Adresă firmă: str. Moara de Foc 35, et.2
Telefon/fax: 032/251714
Adrasă depozit: str. Arcu 35, parter
Telefon/fax: 032/142717

trasis PLUS
IAȘI - ROMANIA
distribuitor
COSMOS ROMÂNIA
vinde en gros
☺ produse din gama GILETTE
☺ produse alimentare
preambalate: ness QUICK
supe, croky
☺ cosmetice
JOHNSO & JOHNSON
pentru copii și adulți
Prețurile importatorului !
Distribuire
cu mașinile firmei, prin
agenți comerciali calificați
Adresă firmă: str. Moara de Foc 35, et.2
Telefon/fax: 032/251714
Adrasă depozit: str. Arcu 35, parter
Telefon/fax: 032/142717

CIELO

FORŢA TEHNOLOGIEI

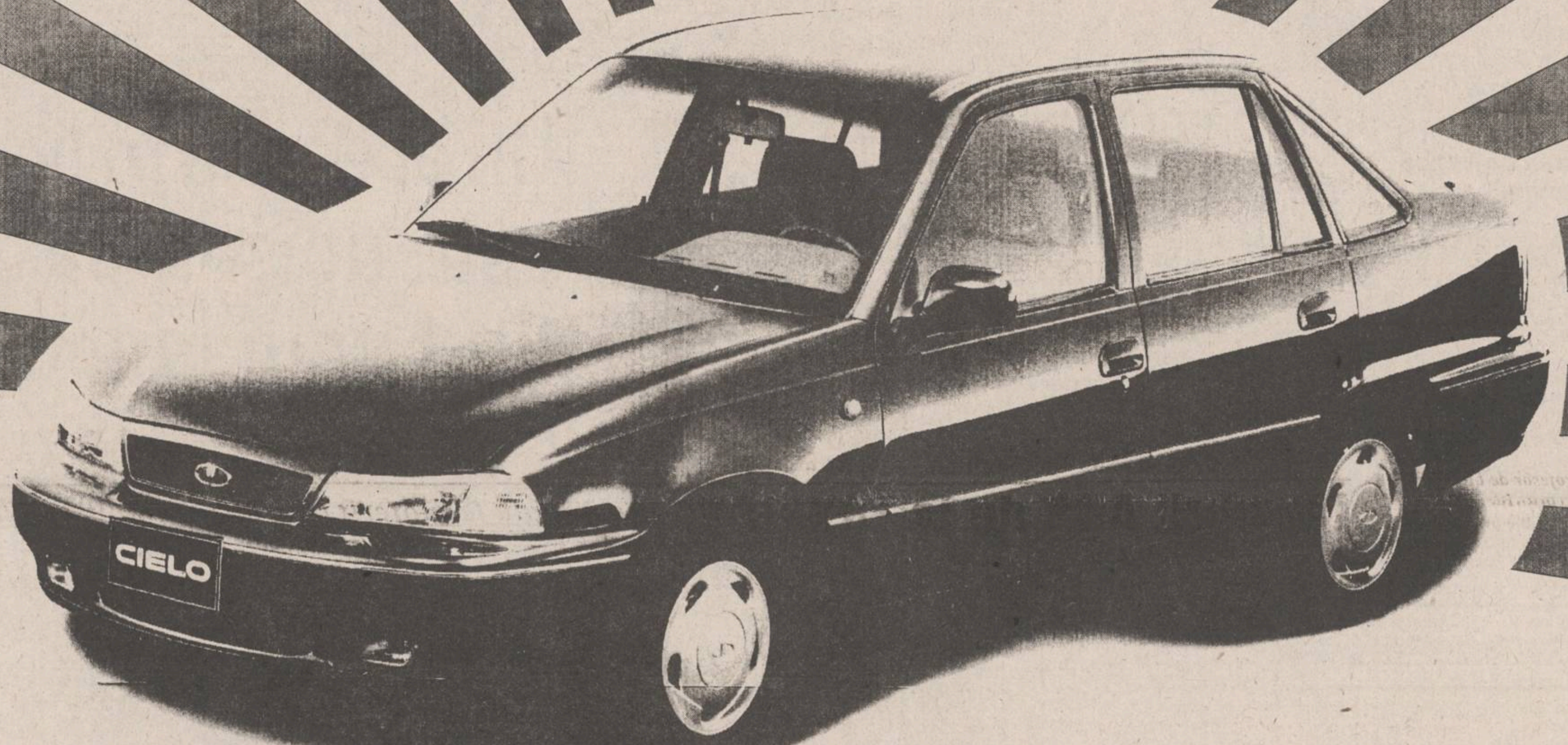

Aveţi nevoie de o maşină puternică !

Ce veţi alege: un preţ accesibil sau o calitate remarcabilă ?

Alegeţi CIELO: calitate remarcabilă la un preţ accesibil !

PREŢURI ACCESIBILE !

CIELO GL:	**15 957 000 LEI**
CIELO GLE:	**17 277 000 LEI**
CIELO GLE cu climatizare:	**18 459 000 LEI**
CIELO cu climatizare şi transmisie automată:	**19 937 000 LEI**

Datorită interesului deosebit arătat automobilului CIELO, stocul existent s-a epuizat rapid. În curând, un nou lot -limitat- de automobile CIELO va sosi în România şi va fi pus imediat la dispoziţia dvs. prin reţeaua distribuitorilor noştri autorizaţi.

Puteţi cumpăra ACUM automobilul CIELO dorit, la preţurile actuale, plătind numai un avans !

Sistemul de priorităţi utilizat de reţeaua noastră de distribuire vă garantează livrarea automobilului în ordinea încheierii contractelor, la preţurile din acest moment, care vă sunt prezentate alăturat !

Vizitaţi acum cel mai apropiat distribuitor autorizat !

BUCUREŞTI DACIA SERVICE(MILITARI) Tel: 01/769.34.67 Fax: 01/311.07.98 • **BUCUREŞTI** EUROCAR SERVICE Tel: 01/627.49.55 Fax: 01/312.80.66 • **BUCUREŞTI** CAR SERVICE STAR Tel: 01/650.56.82 Fax: 01/311.12.99 • **BUCUREŞTI** EUROSERVICE S.R.L. Tel: 01/615.86.98 Fax: 01/323.27.36 • **BUCUREŞTI** SEBASTIAN S.R.L. Tel: 01/634.73.60/634.71.73 Fax: 01/659.29.04/634.71.73 • **ARAD** I.A.T.S.A. Tel: 057/21.38.39 Fax: 057/28.73.66 • **BACĂU** I.A.T.S.A. Tel: 034/13.10.78/15.27.30 Fax: 034/16.13.90 • **BĂILE HERCULANE** I.A.T.S.A. Tel: 055/56.04.75 Fax: 055/56.06.96 • **BÎRLAD** I.A.T.S.A. Tel: 035/41.43.21 Fax: 035/41.51.89 • **BRAŞOV** I.A.T.S.A. Tel: 068/31.50.55/31.12.46 Fax: 068/31.25.96 • **BRĂILA** COMIHAIL IMPEX Tel: 039/63.60.39 Fax: 039/61.13.10 • **CONSTANŢA** I.A.T.S.A. Tel/Fax: 041/64.24.91 • **CRAIOVA** I.A.T.S.A. Tel: 051/14.78.30 Fax: 051/14.59.79. • **CLUJ** I.A.T.S.A. Tel: 064/15.20.25. Fax: 064/15.21.26 • **CLUJ** (FELEAC) ASTRA Tel: 064/12.49.24/12.36.50 Fax: 064/19.70.80/19.60.70 • **DEVA** DACIA SERVICE Tel: 054/62.58.40/62.59.05 Fax: 054/62.58.41 • **GALAŢI** I.A.T.S.A. Tel: 036/44.26.33/44.16.68 Fax: 036/46.29.90 • **IAŞI** INTERNAŢIONAL-COMPLEX SERVICE Tel: 032/13.03.14 Fax: 032/13.01.25 • **MIERCUREA CIUC** I.A.T.S.A. Tel/Fax: 066/12.39.62 •**ORADEA** (FELIX) I.A.T.S.A. Tel/Fax: 059/13.14.80 • **PITEŞTI** (ŞTEFĂNEŞTI) I.A.T.S.A. Tel: 048/63.64.69/63.64.00 Fax: 048/63.02.06• **REŞIŢA** - I.A.T.S.A. Tel: 055/43.43.08 Fax: 055/43.40.74 • **SATU MARE** - I.A.T.S.A. Tel: 061/73.42.43 Tel/Fax: 061/73.61.68 • **SIBIU** I.A.T.S.A. Tel: 069/41.31.23 Fax: 069/41.30.11 • **SUCEAVA** I.A.T.S.A. Tel: 030/21.35.10 Fax: 030/22.52.78 • **TIMIŞOARA** I.A.T.S.A. Tel: 056/15.34.17 Fax: 056/15.53.46 • **TÎRGU JIU** I.A.T.S.A. Tel/Fax: 053/21.27.96 • **TÎRGU MUREŞ** I.A.T.S.A. Tel: 065/14.29.66 Fax: 065/16.80.26 • **TURNU SEVERIN** I.A.T.S.A. Tel: 052/21.47.72 Fax: 052/21.19.83

RODAE
AUTOMOBILE

MONITORUL EXTERN

Acuzînd SUA de imixtiuni

Irakul a respins rezoluția ONU de ridicare parțială a embargoului petrolier

Irakul a respins sîmbata o rezoluție adoptată în ziua precedenta de Consiliul de Securitate ONU, care ar fi permis Bagdadului sa exporte petrol în valoare de două miliarde dolari în următoarele sase luni, pentru a achiziționa alimente și medicamente de strictă necesitate, informează REUTER. Într-o conferință de presă ținută la Bagdad, liderul Parlamentului irakian, Saadi Mehdi Saleh, a afirmat: “Poporul irakian nu are altă alternativă decît să ceară ridicarea completă a sancțiunilor, respingînd această rezoluție injustă”. Înainte de discuția cu ziariștii, Saleh participase la o adunare populară în capitala irakiană, în care aproximativ 5.000 de persoane au cerut guvernului să refuze orice ridicare parțială a embargoului și au acuzat Statele Unite că fac “încercări disperate” de a înfrînge poporul irakian.

Prin intermediul ministrului de Externe

Parlamentarii ruşi cer ridicarea embargoului impus Federaţiei Iugoslave

Ministrul rus de Externe, Andrei Kozîrev, a declarat sîmbătă că sprijină apelul prin care Camera Inferioară a Parlamentului (Duma de Stat) îi cere președintelui Boris Elțîn să-și intensifice eforturile privind ridicarea sancțiunilor ONU impuse Federației Iugoslave (restrînse), informează REUTER. Șeful diplomației ruse, aflat la Atena după ce a luat parte la reuniunea miniștrilor de Externe din Zona de Cooperare Economică a Mării Negre (CEMN), a apreciat că apelul Dumei, dat publicității vineri, este binevenit și va ajuta diplomația rusă. “Rusia nu va ridica unilateral sancțiunile, însă speră că metodele legitime pe care le va folosi pentru a cere acest lucru vor avea efectul dorit”, a afirmat Kozîrev, adăugînd: “În orice caz, ne vom implica foarte activ în aceste activități”.

Într-un ultim sondaj electoral

Jacques Chirac conduce în clasamentul candidaţilor prezidenţiali

Ultimul sondaj de opinie organizat înaintea alegerilor prezidențiale franceze de duminica viitoare a confirmat poziția de favorit pe care si-o menține primarul conservator al Parisului, Jacques Chirac, față de candidatul socialist Lionel Jospin si de premierul Edouard Balladur, informează REUTER. Rezultatele sondajului, date publicității duminică la Paris, prezintă urmatorul clasament: pe prima poziție se situează Chirac (26,5%), urmat de Jospin (20,5%) și de Balladur (16,5%). Analiștii politici consideră că alegerile vor fi decise în al doilea tur de scrutin, pe 7 mai, cînd Chirac îl va învinge usor pe Jospin.

Cu sloganuri anti-evreiești

Neo-naziştii polonezi demonstrează pe străzile Varşoviei

Un grup mic, dar extrem de zgomotos, format din neonaziști si skinheads polonezi, a organizat sîmbătă o demonstrație la Varșovia, scandînd sloganuri anti-evreiești și antiliberale, informeaza REUTER. Aproximativ 80 de tineri, majoritatea avînd capetele rase și purtînd îmbrăcăminte punk, s-au adunat într-unul dintre parcurile centrale ale capitalei poloneze, au intonat cîntece naționaliste si au strigat lozinci de genul: “jos cu evreii” și “Polonia pentru polonezi”. Poliția a supravegheat întrunirea, dar nu a intervenit, afirmînd că demonstranții nu sînt violenți și manifestația este legală. Scena politică poloneză include și cîteva formațiuni ultranaționaliste, însă acestea sînt foarte mici și sînt izolate politic.

“Recomandarea 1201 este o scuză de ultim moment a Guvernului pentru a se spăla pe mîini în fața opiniei publice interne”

■ *interviu cu deputatul PL'93, Dan Trepcea, membru al Comisiei de Politică Externă a Camerei Deputaților*

- Unul dintre liderii PL '93, Dinu Zamfirescu, a efectuat recent o vizită în Ungaria, la Budapesta, unde a avut o serie de întîlniri cu lideri și oameni politici maghiari. Care a fost scopul acestei vizite?

- A fost un turneu de documentare în legătură cu procesul de negociere a proiectului de tratat româno-ungar. După cum știți, Guvernul român nu a făcut cunoscut nici măcar partidelor parlamentare textele acestui proiect, cu excepția celor din arcul guvernamental.

- Dacă nu mă înșel, PL '93 este singurul partid, cu excepția UDMR, care nu s-a pronunțat împotriva introducerii prevederilor Recomandării 1201 a Consiliului Europei în textul tratatului româno-maghiar. Care sînt argumentele dumneavoastră pentru această poziție?

- Recomandarea 1201 are o serie de prevederi cu privire la posibilitatea ca în localitățile, regiunile în care o minoritate etnică este majoritară, aceasta să poată avea instituții proprii pînă la nivel de autoadministrare. Însa, acolo se specifică foarte clar ca acestea nu se pot face decît în conformitate cu legislația statului respectiv.

- Care credeți, atunci, că este motivul pentru care această Recomandare 1201 este respinsă atît de vehement de către partea română?

- Recomandarea 1201 este o scuză de ultim moment a Guvernului pentru a se spala pe mîini în fața opiniei publice interne. Faptul că Guvernul român nu a semnat încă tratatul reprezintă un esec.

- Cum vă explicați atunci sprijinul politic pe care Emil Constantinescu, în numele Convenției Democratice, a declarat că-l acordă Guvernului Văcăroiu în această problemă?

- Sînt unii chiar din interiorul Convenției care-l acuză că prin acest sprijin preia în mod gratuit responsabilitatea pentru greșeli pe care nu le-a făcut.

- Domnul Emil Constantinescu a făcut o greșeală evidentă.

- Noi nu am participat la acea întîlnire a partidelor parlamentare cu Guvernul pentru că, pe de o parte, am fost anunțați în ultimul moment și pe de altă parte am considerat că Opoziția trebuia să se întîlnească înainte și să stabilească o strategie comună.

- Și totuși, în ciuda acestor acuzații, Emil Constantinescu și Convenția Democratică, se pare, își mențin poziția.

- Sigur, nu e ușor să dai înapoi și să recunoști că ai greșit.

- Considerați că există forțe în interior care se opun semnării unui tratat cu Ungaria?

- Există oameni și în Guvern de o altă orientare, ca să spun așa, și care nu vor o integrare a României în NATO care ar fi ușurată de semnarea unui astfel de tratat. Pe de altă parte, cei din PUNR din rațiuni electorale preferă ca România să aibă o relație tensionată cu Ungaria.

- Cît timp credeți că vor mai dura negocierile și cînd credeți că se va semna acest tratat?

- Cred că tratatul se va semna în cel mult 4 luni și nu cred că textele în litigiu vor suferi modificări importante.

- Pe ce vă bazați?

- Mă bazez pe o realitate externă, o anumită presiune pozitivă care-i va face să cedeze.

- Revenind la PL'93, se poate înțelege că vizita recentă a lui Dinu Zamfirescu în Ungaria și avînd în vedere poziția partidului dumneavoastră, oarecum singulară, față de tratat reprezintă o încercare de apropiere de liberalii din UDMR? Din cîte știu este o idee mai veche vehiculată de PL '93.

- Sigur, noi am dori ca UDMR să se dizolve și să se structureze pe criterii doctrinare. Există o grupare în UDMR mai orientată spre stînga chiar pro Iliescu. Din păcate, liberalii din UDMR, pentru a face față acestei grupări, sînt nevoiți să se folosească de Laszlo Tökes. Lucrurile sînt foarte complicate acolo. **(Pavel LUCESCU)**

Nord-coreenii sărbătoresc ziua de naștere a Marelui Conducător

La Phenian a avut loc sîmbătă un amplu marș destinat sărbătoririi a 83 de ani de la nașterea Marelui Conducător, Kim Ir Sen, decedat anul trecut, în luna iulie. După cum relatează REUTER, la marș au participat înalți oficiali nord-coreeni, printre care s-au numărat primul-ministru Kang Song-san, precum și vicepreședinții Ri Jonq-ok și Pak Song-chol. Pînă în prezent nu se știe dacă fiul ultimului președinte al Coreei de Nord și posibil succesor al său, Kim Jong Il, a participat la manifestările organizate în memoria tatălui său. Discursurile rostite de participanții la marș îl indicau pe Kim Jong-Il drept viitor președinte al țării, ridicînd totodată noi semne de întrebare în legătură cu tergiversarea numirii sale oficiale în funcție. “Întregul partid, întregul popor și întreaga armată au devenit o puternică forță călăuzitoare care va duce mai departe flacăra revoluționară, din generație în generație, strîns unită în cuget și-n simțiri în jurul Marelui Conducător, tovarășul Kim Jong-il”, a declarat vice-premierul Kim Yong-nam.

Un al doilea militar francez este ucis la Sarajevo de tirul unui lunetist

■ *cabinetul de la Paris a cerut măsuri suplimentare de protecție a căștilor albastre din Bosnia*

Un militar francez din cadrul Forței de Protecție ONU în Bosnia (FORPRONU) și o femeie au fost ucisi sîmbătă, la Sarajevo, de tirul unor lunetisti, în două incidente separate, informează REUTER. În momentul incidentului, el participa la operațiunea de construire a unei baricade în fața Hotelului Holiday Inn, pentru a asigura protecția zonei, considerată ca fiind mult prea expusă atacurilor lunetiștilor sîrbi. Hotelul Holiday Inn este amplasat pe un bulevard supranumit “alea lunetiștilor” tocmai pentru că aici si-au pierdut viața sau au fost rănite numeroase persoane, victime ale lunetiștilor sîrbi.

Acesta este cel de-al doilea atentat de acest fel, după ce vineri un alt militar francez a fost rănit mortal de franctirorii amplasați pe dealurile din jurul capitalei bosniace asediate. Militarul francez asasinat sîmbătă făcea parte dintr-o unitate specială de combatere a lunetiștilor și, în momentul în care a fost ucis, încerca să amplaseze o baricadă formată din containere, pentru a proteja trecerea populației civile printr-o zonă expusă gloanțelor. Conducerea FORPRONU a acuzat forțele sîrbești care asediază Sarajevo că sînt responsabile pentru seria de atentate din ultima săptămînă, soldate cu numeroși morți și răniți în rîndul locuitorilor din capitală.

Autoritățile de la Paris și-au exprimat sîmbăta indignarea față de incidentele petrecute în ultimele două zile, la Sarajevo, incidente soldate cu uciderea a doi militari ai contingentului francez din cadrul FORPRONU, relatează REUTER. În consecință, ministrul francez al Apărării, François Leotard, a sosit în capitala bosniacă pentru a discuta asupra garantării securității trupelor franceze. Reacționînd față de uciderea a doi militari francezi, la Sarajevo, în ultimele două zile ale săptămînii trecute, Franța a condamnat aceste tragice incidente și a cerut Națiunilor Unite să ia în dezbatere cît mai curînd necesitatea prezenței “căștilor albastre” în Bosnia, informează REUTER. “Franța dorește ca ONU să inițieze consultări cu națiunile ce au trupe (în Bosnia), pentru a stabili condițiile în care misiunea de menținere a păcii ar putea să-și continue activitatea”, afirmă un comunicat oficial, dat publicității de purtătorul de cuvînt al primului-ministru Edouard Balladur. Același document mai adaugă: “Asasinatul de sîmbătă dimineața subliniază necesitatea de a debloca de urgență consultările deja existente, pentru a determina măsuri concrete de acțiune”. Ministrul francez al Apărării, François Léotard, a plecat la Sarajevo imediat după uciderea celui de-al doilea militar, pentru a discuta cu conducerea Forței de Protecție ONU (FORPRONU) probleme legate de siguranța trupelor internaționale din fosta republică iugoslavă. În capitala bosniacă se află și șeful Statului Major al Apărării din Franța, amiralul Jacques Lanxade, care i se va alătura lui Léotard la discuții.

S.C. BURSA MOLDOVEI S.A.
Piața Unirii nr. 5, telefon 212050, 211808

organizează în data de 29.04.1995, ora 10,00, la sediul firmei

LICITAȚIE DESCHISĂ
pentru următoarele categorii de active

Poz.	DENUMIREA ACTIVULUI	Buc.	PREȚ de deschidere licitație (lei/buc)
1.	Moară de grîu și porumb tip MGP	1	88.604.880
2.	Moară de grîu tip MG3	1	109.569.096
3.	Moară de porumb tip MPVK	1	16.331.817
4.	Linie de ulei tip LUV	1	22.588.800
5.	Casă de bani tip CB4	11	1.100.000
6.	Set mobilă dormitor, pat dublu, două noptiere, dulap 3 uși și corp suspendat, oglindă, taburet	11	2.100.000
7.	Mașină de sculptat prin copiere tip MS4	1	11.610.000
8.	Mașină normală de frezat tip MNF100	1	5.450.000
9.	Mașină de debitat la 45° tip MDG45°	7	3.000.000
10.	Mașină de frezat și circular tip MFC	1	3.500.000
11.	Mașină de rindeluit, îndreptat și găurit tip MRIG	2	5.300.000
12.	Mașină de rindeluit și profilat pe 4 fete tip MRP4	4	14.500.000
13.	Mașină de rindeluit la grosime tip MRG6	4	6.200.000
14.	Mașină combinată de tîmplărie tip MCT4	19	2.460.000
15.	Mașină de șlefuit semiproduse de dimensiuni mici tip MSSM160	3	1.500.000
16.	Gater complet	3	28.150.000
17.	Strung universal pentru lemn tip SLU160	8	1.360.000
18.	Strung universal pentru lemn tip SL2000	4	6.500.000
19.	Fierăstrău cu panglică FP4	5	1.600.000
20.	Fierăstrău cu panglică FP6	10	3.000.000
21.	Fierăstrău cu panglică FP7	1	3.100.000
22.	Fierăstrău cu panglică tip FP8	5	3.380.000
23.	Fierăstrău cu panglică tip FP11	2	9.500.000
24.	Tractor 18 CP, pt. viticultură, pomicultură, legumicultură	11	5.100.000
25.	Remorci auto, capacitate 0,5 t, 2 roți, pt. autoturisme	39	700.000
26.	Birou de lemn cu furnir de mahon, un corp.	6	260.000
27.	Mașină de îndosariat marca RENTZ, 30% uzură, în stare de functionare.	1	600.000
28.	Vază de cristal, gravat și șlefuit, h=26 cm.	1	40.000
29.	Tete-a-tete pentru cafea (cafetieră, zaharniță cu anse și capace, vas lapte cu ansă, două cești și două farfurii), porțelan pictat cu frunze ocru-maronii și aur, marca "Clasic Glass Manufactures" Dorohoi.	1	28.000
30.	Mobilă salon (canapea 3 locuri, canapea 2 locuri, fotoliu cu brațe) lemn curbat, tapiserie ușor uzată.	1	790.000
31.	Măsuță joasă din lemn cu furnir de stejar, 30% uzură.	1	120.000
32.	Vază de porțelan nemarcat, cobalt, decorată cu scenă galantă, h=27/9/10 cm.	1	17.000
33.	Vas-fructieră, cristal gravat, h=5/13/19 cm.	1	15.000
34.	Bombonieră cu capacul scrumieră, cristal gravat în relief adînc, h=7/12/9 cm, mici defecte.	1	14.000
35.	Vas ornamental, ceramică patinată, decorată cu frunze lanciolate în ocru, h=23/19/32 cm, semnat KOROND.	2	17.000
36.	Dulap cu două uși din lemn cu furnir de mahon.	1	225.000
37.	Mixer marca KENWOOD A 385/A 386, cu toate piesele accesorii, 30% uzură, în stare de funcționare.	1	56.000
38.	Vas ornamental, ceramică patinată și decorată cu flori și frunze colorate în ocruri, cu relief adînc, h=75 cm, db=11 cm, dg=23 cm.	1	35.000
39.	Plită electrică cu două ochiuri, marca Metalica, Oradea, 30% uzură, în stare de funcționare.	1	70.000
40.	Storcător de citrice marca ZASS 0,750 l capacitate, 30% uzură, în stare de funcționare.	1	35.000
41.	Storcător de legume și fructe, marca ZASS, 0,7 l capacitate, 30% uzură, în stare de funcționare.	1	120.000
42.	Masă din lemn cu furnir de mahon, 30% uzură.	1	150.000
43	Scaun ergonomic.	1	112.000
44.	Vază albastră din bleitcristal, h=28 cm, db=10 cm, dg=12 cm.	1	23.000
45.	Duș electric cu încălzitor reglabil marca KRONE ECETAC Turcia, în stare de funcționare.	1	85.000
46.	Aparat foto marca ZORKI, Rusia, uzură 30%.	1	50.000
47	Mașină electronică de calcul cu bandă, marca Logitech LP-12, uzura 30%, în stare de funcționare.	1	86.000
48.	Serviciu de ceai (ceainic, zaharniță cu anse și capace, 3 căni și 4 farfurii), porțelan decorat cu crizanteme mov și aur.	1	12.000
49.	Ceainic cu ansă și capac, porțelan decorat cu flori albastre și aur, marca CERO, lucru manual.	1	2.236
50.	Sosieră cu ansă, porțelan decorat cu flori albastre, CERO, lucru manual.	1	1,120
51.	Scaun ergonomic cu tapiserie din stofă, 30% uzură.	1	170.000

Relații privind condițiile de participare la licitație se pot obține la sediul Bursei Moldovei Iasi.

GMP motopompă în doi timpi

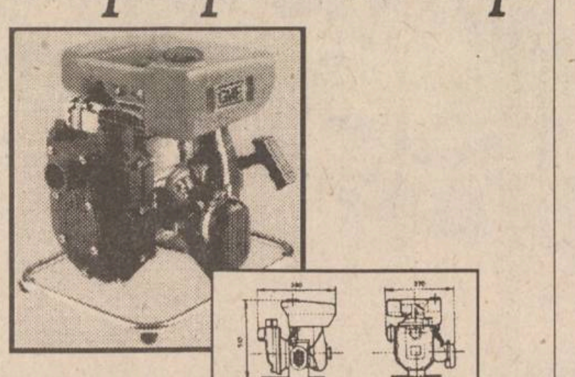

✔ caracteristici: MOD. G1S-A-H50
✔ putere: 2 CP
✔ import Italia

ALFA CIVIC
Șos. Națională 198, bl. B
sc. A, et. 7, ap. 26
CP 765, CP 3
6600 Iași, Romania
Tel/Fax: (40)-32-13.76.13

unelte ■ scule ■ dispozitive ■ accesorii ■ aparate electrice ■ instalații ■ adezivi ■ coloranți ■ abrazivi

S.C. ALFA CIVIC
dorește să distribuie în zona Iași și alte produse industriale (unelte, scule, aparate electrice, instalații, adezivi, abrazivi) ale unor firme de prestigiu.
Vă rugăm să ne contactați la adresa de mai sus.

ESTE TIMPUL SĂ OPTAȚI PENTRU CALITATE
TELEVIZOARE COLOR
Philips Grundig Thomson Nei Goldstar Orion
ELECTROCASNICE
Philips Nei Goldstar
FRIGIDERE și CONGELATOARE
Nei Arctic
PLATA ÎN RATE
AVATTI electronics
Str. Stefan cel Mare 11
☎ 032 - 11.28.10
032 - 17.40.54

FRESCO
MADE IN ITALY
Reprezentanța
FRESCO
Iași
Str. Aleea Rozelor nr. 8
sc. B, et. II, ap. 12, telefon/fax 132607
vă oferă din stoc sau la comandă:
● CUPTOARE PIZZA ●
● VITRINE FRIGORIFICE ORIZONTALE ●
● DOZATOARE PENTRU SUCURI ȘI BERE ●

Cumpărînd
pînă de Paște
un TV color NEI
veți primi un bilet de participare la tombola care va restitui cîștigătorilor contravaloarea televizorului.

• TV COLOR:
THOMPSON; PLATINIUM; SHARP; GRUNDIG; ORION; AUDISONIC; GOLDSTAR; ROYAL

SC DIVAS IMPEX SRL
Str. G. Ureche nr. 3, bl. W. Mărăcineanu -parter (în spatele Tribunalului, deasupra magazinului TOP MODA).
Telefon 117830, 115923.
Program: 9-17, sîmbătă 9-12

Cu adevărat, cele mai mici prețuri din Iași!

Magazinul
SSAB-AG
Piața Voievozilor (în fața **Cinematografului "DACIA"**)
vinde EN GROS și EN DETAIL
■ faianță, gresie, obiecte sanitare
■ **căzi acryl**, forme și culori deosebite
■ baterii și **feronerie URBIS**
■ tapet, folie autocolantă, mochete și linoleumuri
■ **panouri tavan fals**
■ produse electrice și electrocasnice
■ **var lavabil**, vopsele și adezive
■ produse autohtone și de import

ONORĂM ȘI ALTE COMENZI LA CEREREA CLIENTULUI!

IAȘI, tel. 032/252486

Nr. 14, An 2.
Luni,
17 aprilie 1995
inclus în numărul
89 (1152)

GRATUIT

monitorul
Sport

SECȚIUNEA B

Dacia Unirea Brăila a cîștigat derby-ul seriei I a Diviziei A

Amănunte în pagina 2B

Penicilina a intrat în vacanță cu zîmbetul pe buze

Vineri după-amiază, într-un cadru intim și plăcut, la sediul clubului Penicilina a avut loc festivitatea de înmînare a medaliilor de bronz componentelor echipei de volei, care în acest an au reușit frumoasa performanță de a se clasa pe locul 3 în Superliga feminină. Au existat și cîteva momente de suspans, prilejuite de faptul că medaliile... s-au lăsat așteptate, ele sosind de la București abia cu acceleratul de la ora 17,35 (dovadă a faptului că "prietenii" de la Federație s-au despărțit cu greu de ele). Odată medaliile aduse, ele au fost înmînate jucătoarelor și antrenorilor de către domnul Veniamin Munteanu, directorul S.C. Antibiotice S.A. (sponsorul echipei). Reprezentanții Direcției Județene pentru Tineret și Sport au oferit valoroaselor noastre voleibaliste cîte un superb buchet de flori. Reprezentanții presei nu au putut oferi decît ... aplauzele lor sincere. S-a ciocnit în cinstea frumoasei performanțe reușite de elevele lui Nicu Roibescu și - bineînțeles - pentru succesele viitoare. De sîmbătă dimineață, componentele echipei Penicilina au intrat într-o binemeritată vacanță. **(I.C.T.)**

În fotografie, jucătoarele și antrenorii echipei Penicilina, alături de conducerea S.C. ANTIBIOTICE S.A.

RUGBY

Echipa Franței a redevenit campioană mondială de juniori

■ *România a ocupat locul V*

Ieri, pe stadionul Național din București au avut loc meciurile pentru desemnarea primelor locuri în grupa A a Campionatului Mondial de rugby juniori - 19 ani. În finala grupei A, XV-le Franței a întrecut cu scorul de 27-12 (8-12) selecționata Argentinei. Locul 3 a fost cucerit de echipa Africii de Sud, care a învins în finala mică formația Italiei cu scorul de 63-15 (49-3). În meciul pentru locul 5, echipa României a învins cu scorul de 17-5 (0-5) formația Scoției. Pentru România au marcat: eseuri - Codoreanu 2, Ceaușu 1; transformari - Mitu 1. În celelalte meciuri de clasament s-au înregistrat rezultatele: pentru locul 7 : Spania - Uruguay 31-6; pentru locul 9 : Țara Galilor - Rusia 43-10; pentru locul 11: Portugalia - Polonia 21-13.

■ *Chile a promovat în grupa A*

În meci contînd pentru finala grupei B a Campionatului Mondial de rugby juniori, selecționata statului Chile a învins cu scorul de 49-3 formația Taiwanului. În urma acestui rezultat, Chile a ocupat primul loc în grupa B, promovînd astfel în grupa A. Celelalte rezultate ale grupei B: pentru locul 15: Maroc - Cehia 14-5; pentru locul 17: Tunisia - Ucraina 16-11; Pentru locul 19: Germania - Olanda 20-17

■ *FIRA apreciază ca foarte bună organizarea C.M. de juniori*

Consiliul de administrație al Federației Internaționale de Rugby Amator (FIRA) întrunit sîmbătă a arătat prin președintele FIRA, Albert Ferasse, că jocurile Campionatelor Mondiale de juniori au avut un bun nivel tehnic, evidențiind popularitatea jocului cu balonul oval. De asemenea, președintele FIRA a mulțumit organizatorilor pentru uriașul efort depus în desfășurarea programului. Consiliul de administrație al FIRA a hotărît să ridice o statuie la Johannesburg în amintirea celui care a fost Dany Craven, fostul președinte al Federației Sud-Africane. La organizarea viitoarei ediții a C.M. de juniori (19 ani) și-au depus candidatura Italia, Japonia, Portugalia. Președintele Federației Franceze de Rugby și președinte al International Board, Bernard Lapasse a arătat că înțelege șocul primit de români după declasarea de pe primul loc în grupa 3-a, dar jocul de rugby trebuie respectat în spiritul său și durităţile trebuie combătute prin orice mijloc. "De 2 ani duc o campanie împotriva durităților în acest sport și i-am suspendat fără șovăială pe jucători celebri, cum ar fi Roumat sau Benazi. La C.M. de juniori, din 35 de meciuri au fost sancționați 5 jucători, ceea ce este un procent foarte mic. Menirea noastră este să creștem și să educăm jucători ce vor evolua mîine în echipele lor naționale", a declarat Bernard Lapasse.

Fotbal, Divizia Națională, etapa a XXIV-a

Clasamentul și-a rupt coada!

■ ***Sinteza etapei:*** două victorii ale oaspeților (U.T.A. - Electroputere 1-3; Oțelul - F.C. Argeș 1-2), trei remize (Dinamo - Steaua 0-0; Petrolul - F.C. Maramureș 0-0; Sp. Studențesc - F.C. Brașov 1-1) și patru succese ale gazdelor (F.C. Farul - Gloria Bistrița 2-1; Rapid - Ceahlăul 4-0; F.C. Inter - F.C. Național 3-0; Universitatea Craiova - "U" Cluj 2-0); goluri înscrise: 21 (14 - gazdele); s-au acordat patru lovituri de la 11 m (trei pentru oaspeți), dintre care două ratate: Militaru (Steaua) și Zmoleanu (Petrolul); eliminări: Olăroiu (F.C. Național), Boloș (U.T.A.) și Voica ("U" Cluj).

Oricîte ambiții ar curge pe apa Jiului, lupta pentru titlu este - credem noi - tranșată. Deci, toată atenția se îndreaptă spre cvintetul codaș, unde, în urma rezultatelor surpriză din Regie, de la Arad și Ploiești, s-a produs o sciziune: Electroputere (- 9, la "adevăr") și F.C. Brașov luptă pentru salvatorul loc 14, în timp ce U.T.A. (-16), F.C. Maramureș (- 17) și Sp. Studențesc (-18) - pentru locul 16, care oferă șansa barajului. Ecuația retrogradării are, însă, tot timpul să se complice. Mai ales că mai sînt 10 etape...

■ ***Golgeteri:*** M. Dună (F.C. Național) - 15 goluri; I. Vlădoiu (Rapid) - 14 goluri; V. Ștefan (Oțelul), Gh. Craioveanu (Universitatea Craiova) - 13 goluri.

■ ***Etapa viitoare (miercuri, 9 aprilie):*** Sp. Studențesc - Electroputere (un nou derby al infernului); F.C. Național - U.T.A.; F.C. Brașov - Univ. Craiova (greu examen pentru gazde!); F. C. Maramureș - Oțelul; Steaua - Petrolul; Gloria Bistrița - Rapid; "U" Cluj - Dinamo; F.C. Argeș - Farul; Ceahlăul - F.C. Inter. ***(Citiți amănunte în pagina 3B)*** **(GIN)**

1	Steaua	24	15	7	2	44-14	52
2	Univ. Craiova	24	14	4	6	52-23	46
3	Rapid	24	13	3	8	37-26	42
4	Dinamo	24	12	4	8	40-28	40
5	Petrolul	24	11	6	7	34-26	39
6	F.C. Argeș	24	12	2	10	29-37	38
7	F.C. Național	24	11	4	9	47-41	37
8	F.C. Inter	24	11	2	11	35-37	35
9	Ceahlăul	24	11	2	11	34-36	35
10	Farul	24	10	5	9	32-35	35
11	"U" Cluj	24	10	4	10	28-29	34
12	Gloria	24	10	3	11	44-40	33
13	Oțelul Galați	24	8	7	9	35-37	31
14	Electroputere	24	7	3	14	21-31	24
15	F.C. Brașov	24	5	9	10	23-35	24
16	U.T.A.	24	4	9	11	17-43	20
17	F.C. Maramureș	24	4	9	11	24-43	19
18	Sportul Studențesc	24	3	9	12	17-32	18

Ciclism, cursa Liège - Bastogne - Liège

Sprintul decisiv al elvețianului Gianetti

"Clasica" Liège - Bastogne - Liège, contînd pentru calendarul Cupei Mondiale la ciclism, a fost foarte disputată, echipele Gewiss și Carrera disputîndu-și cu ardoare întîietatea pe parcursul tuturor celor 210 km. În prima parte a cursei principalii animatori au fost Bortolami, Berzin și Pantani, care s-au descurcat bine pînă la vîrful Côte de la Verenque (4200m, pantă 12%), de unde s-au distanțat M. Gianetti (Elveția - Lampre), G. Bugno (Italia - Gewiss), L. Jalabert (Franța - Once) și M. Ghirotto (Italia - Team Polti). În ultimele minute, Gianetti a sprintat extraordinar, reușind o desprindere decisivă de peste un kilometru și obligîndu-i pe Bugno și Jalabert să se mulțumească cu locurile 2 și respectiv 3. În clasamentul general al Cupei Mondiale continuă să conducă belgianul Johan Museeuw. **(G.A.)**

Campionatul italian. Serie A. Etapa a 27-a

Internazionale cîștigă derby-ul

Cremonese - Bari 0-0: O partidă în care gazdele aveau nevoie de victorie pentru a evada din zona fierbinte, dar oaspeții s-au apărat foarte bine, ei scăpînd de griji cu acest egal. ***Fiorentina - Napoli*** 4-0: au marcat Soitil (17), Santos (51), Batistuta (60), Cois (77). Victorie neașteptat de clară a florentinilor, pe fondul unei evoluții excelente a brazilianului Santos, care a spart gheața în campionatul italian. De nerecunoscut napolitanii care se pare că traversează o nouă pereioadă de eclipsă. ***Foggia - Parma 0-0:*** Fără Zola în componență, Parma nu a putut trece de gazde, care au și marcat un gol, anulat fără motiv, spunem noi, de arbitru. ***Genoa - Cagliari 1-1:*** goluri marcate de Skuhray (78), respectiv Valdez (65). Din nou genovezii au înscris în ultimele minute (specialitatea casei) prin Skuhravy (același stil de joc). Insuficient însă pentru victorie. Genoa are zile negre în cele 7 etape care au mai rămas de disputat. ***Internazionale - Milan 3-1:*** au înscris Seno (42), Jonk (68), Berti (86), respectiv Stroppa (83). Derby-ul etapei a fost o luptă tactică tranșată de Inter, mai ales pe contraatac. Elevii lui Capello au dominat teritorial, au avut și vreo 4 bare, dar insuficient pentru a învinge. Golul meciului a fost cel reușit de Berti, șut în transversală, mingea se lovește de spatele lui Rossi și intră în plasă. ***Padova - Lazio 2-0:*** Franceschetti (42), Kreek (89). Evoluție modestă a oaspeților care au lăsat echipei gazdă momente de dominare intensă. Padova, prin acest rezultat, se poate considera salvată din zona nisipurilor mișcătoare. ***Reggiana - Juventus 1-2:*** au înscris Padovano (27), respectiv R. Baggio (7, 48). Partida dintre resemnata, Reggiana, și virtual campioana, Juventus, a scos la rampă pe Robi Baggio, aflat într-o revenire la forma dinaintea întreruperii fortuite a activității. ***Roma - Brescia 3-0:*** au marcat Totti (5), Cappioli (18), Balbo (81 din 11 metri). Fără să forțeze echipa roș-galbenă a trecut de lanternă, care doar seamănă a echipă de fotbal. ***Torino - Sampdoria 0-0:*** după victoria din fața lui Juventus, acum o săptămînă, torinezii au întîlnit o "nucă tare", Sampdoria lui Eriksson, care fără Lombardo și Gullit a încurcat socoteala torineză. **(Mircea UNGUREANU)**

Nicola Berti (Inter)

Clasament:

1.Juventus 61 p; 2.AC Parma 50 p; 3.AS Roma 48 p; 4.Milan 45 p; 5.Lazio 44 p.

TENIS

Courier, taifun la Tokyo

■ *Amy Frazier, victorie de prestigiu*

În ultimele două zile ale Openului Japoniei, dotat cu 1,2 milioane $ premii, s-au înregistrat următoarele rezultate:

Semifinale: Andre Agassi (SUA, nr.1) - Wayne Ferreira (Africa de Sud, nr.3) 7-5, 6-2; Jim Courier (SUA, nr.4) - Michael Chang (SUA, nr.2) 6-4, 7-5.

Finala: Courier - Agassi 6-3, 6-4. Învingătorul a primit 156.000 de dolari. Scorul întîlnirilor directe dintre Agassi și Courier este de 7-4 în favoarea ultimului.

În finala feminină a Openului Japoniei, Amy Frazier (SUA, nr.2) a învins-o pe Kimiko Date (Japonia nr.1) cu 7-6, 7-5. Finala la dublu masculin: Mark Knowles (Bahamas, nr.1)/Jonathan Stark (SUA) - John Fitzgerald (Australia, nr.4)/Anders Jarryd (Suedia) 6-3, 3-6, 7-6.

■ *Muster cucerește Barcelona*

În *sferturile de finală* ale Openului masculin al Spaniei, de la Barcelona, majoritatea favoriților s-au impus: Evgheni Kafelnikov (Rusia, nr.3) - Thierry Champion (Franța) 6-4, 6-3; Goran Ivanisevic (Croația, nr.5) - Alberto Berasategui (Spania, nr.4) 1-6, 6-4, 6-4; Magnus Larsson (Suedia, nr.7) - Jordi Arrese (Spania) 6-3, 6-1; Thomas Muster (Austria, nr.9) - Carlos Costa (Spania) 6-3, 3-6, 7-5.

Semifinale: Magnus Larsson - Goran Ivanisevic 6-4, 4-6, 6-4; Thomas Muster - Evgheni Kafelnikov 6-3, 6-3.

Finala: Thomas Muster a dispus de Magnus Larsson cu 6-2, 6-1,6-4.

■ *Finală Graf - Carlsson la Houston*

Turneul feminin "Houston Championships" (430.000 $ - premii) a ajuns la ultimul act. Iată ultimele rezultate înregistrate,

Sferturi de finală: Sabine Hack (Germania, nr.5) - Nina Louarsabișvili (Georgia) 6-1, 6-4; Meike Babel (Germania) - Sandra Cecchini (Italia, nr.7) 6-4, 6-3; Asa Carlsson (Suedia) - Joanette Kruger (Africa de Sud) 6-3, 7-6.

Semifinale: Steffi Graf - Sabine Hack 6-2, 6-2; Asa Carlsson - Meike Babel 6-4, 6-3.

Siguranța locuinței, biroului, spațiului comercial sau automobilului d-voastră, împotriva:
- efracției
- ultravioletelor
- furtunilor, accidentelor, cutremurelor

este asigurată dacă vă protejați geamurile cu
folii contra efracțiilor și/sau pentru protecție solară
- rezistența sticlei crește cu 300%
- se economisește energie
- se reduc pierderile de căldură
- doar 2% din razele ultraviolete sînt lăsate să treacă
- asigură confort, intimitate și eleganță

SC COMPACT SRL
Str. Grigore Ureche nr. 1, etaj 1
(în spatele Tribunalului)
Tel. 112985, fax 211525

Breco și Electric PULS
distribuitori exclusivi vă oferă produsele concernului
TEKO
producător specializat de carcase din material plastic și aluminiu pentru o gamă largă de aparate și echipamente electronice.

101
CARCASE DIN MATERIAL PLASTIC SAU ALUMINIU

BRECO
Electric PULS
Pentru comenzi sau informații detaliate
Tel.: 032/21.32.84
Fax: 032/23.00.94
Căutăm distribuitori în toată țara.

Atenție conducători auto profesioniști !
PLĂCI AUTO de identificare
• dreptunghiulare R70 • triunghiulare R69
Obligatoriu de la 1 iulie 1995
conform ordinelor 158/388 și 165/389 ale Ministerului de Interne și Ministerului Transporturilor
Unic distribuitor
UNIVERSAL RX GROUP
6600 Iași, str. Grigore Ureche 3, tel/fax:112058, 212660

COMPANIA DE TURISM
NET
Sărbătorile de PAȘTE la SCHITU DURĂU 21-25.04 - 32.000 lei
CAP AURORA - Hotel "Onix" - 28.04 - 2.05 - 20.000 lei
Odihnă și tratament în toate stațiunile din țară
Excursii TURCIA - 25.04
FRANȚA - COASTA CATALANĂ
- transport lunar cu autocar aer condiționat pe ruta:
Iași - Lublijana - Venetia - Firenze - Prerpignan și retur;
- cazare hotel 3 stele. Cost program 985.000 lei + 85$
Ofertă specială
(plata și în rate)
PLAJĂ ȘI TURISM ÎN ANTALYA!
- odihnă pe Litoral
net
Informații și înscrieri:
IAȘI - Casa Modei - mezanin.
Telefon 032-117596.
TÎRGU FRUMOS - Tel. 032-712408.
KLM AGENT

Fotbal, Divizia A, etapa a XXIV-a

Dacia Unirea Brăila - un mare pas spre promovare

■ *Recital F.C. Lynx în Copou* ■ *Cetatea Tg. Neamț se impune din nou* ■ *Debut nefericit la Selena pentru ieșeanul Dănuț Munteanu*

Rezultatele din seria I

Dacia Unirea Brăila - FC Selena Bacău 2-0
Flacăra Moreni - Rocar Buc. 1-0
Callatis Mangalia - Steaua Mizil 0 - 1
Metalul Plopeni - Bucovina Suceava 3-0
Portul Constanța - Poiana Cîmpina 2-0
Cetatea Tîrgu Neamț - FC Vîlcea 2-0
Dacia Pitești - FC Constant Galați 4-1
F.C. Lynx Iași - Gloria Buzău 4-1
Faur Buc. - FC Acord Focșani 2-0

Etapa viitoare

(miercuri, 9 aprilie)

F.C. Acord Focșani - F.C. Lynx
F.C. Selena - Portul Constanța
Gloria Buzău - F.C. Selena Bacău
A.S. Rocar - Callatis Mangalia
F.C. Constant Galați - Cetatea Tg. Neamț
Steaua Mizil - Dacia Pitești
F.C. Vîlcea - Faur București
Bucovina Suceava - Flacăra Moreni
Poiana Cîmpina - Metalul Plopeni

În ciuda startului nefavorabil

■ *F.C. Lynx Iași - Gloria Buzău 4-1 (3-1)*

■ ***Stadion “Emil Alexandrescu”, teren moale, timp înnorat, spectatori 3000.***

■ ***F.C. Lynx: Câmpeanu - ABĂLAȘEI, Paraschiv, Apachiței, Alexa - Cotan (min. 61 Tiron), NEMȚANU, KEREZSY, CĂUNEI - PANCU (min. 79 Țuțu), DOBREA.***

■ ***Gloria: RADU - GHICA, Roșu, Pătru, Coticiu (min. 40 Voicu) - IBRIȘ, Radu, Tudor, Jilavu (min. 63 Burghiu) - PAVELIUC, Kaizer.***

■ ***Au înscris: Kerezsy (min. 9), Căunei (min. 24), Dobrea (min. 34), Tiron (min. 63), respectiv, Paveliuc (min. 4).***

■ ***Cartonașe galbene: Kerezsy (Lynx), Pătru (Gloria).***

■ ***Cartonașe roșii: Apachiței (Lynx).***

■ ***Au arbitrat slab: E. Arsa (Arad), M. Ciglenean (Cluj), M. Rus (Dej).***

■ ***Observator federal: R. Petrescu (Brașov).***

Cu gîndul la apropiatele confruntări de pe propriul teren cu lidera seriei, Dacia Brăila, ambele combatante au abordat din puncte de vedere diferite această repetiție generală: F.C. Lynx, cu optica celui ce trebuie să învingă atît pe Gloria, cît și pe brăileni, oaspeții noștri - ceva mai reținuți, cu frică de accidentări și cartonașe galbene, avînd în vedere faptul că în următorul week-end Dacia Brăila va juca la Buzău. Partida a debutat cu o lovitură de teatru: ***un banal corner executat de Kaizer (min. 4) a fost respins de apărătorii ieșeni la Radu, care a reluat spre poartă, mingea ajunsă norocos la Paveliuc a fost trimisă apoi de acesta în forță la colț și cu toată opoziția lui Câmpeanu, care a deviat-o în bară, a fost gol.*** Nu trec decît cinci minute și gazdele egalează: ***Cotan a fost faultat la marginea careului lateral-dreapta, lovitura liberă fiind transformată impecabil cu ristul exterior peste zid exact în vinclu, de către Kerezsy.*** Se joacă apoi pe contre, deschis, oaspeții se apără, dar nu neglijează nici faza ofensivă. În min. 11, Dobrea, lansat în careu, a șutat din plin fuleu pe jos în plasa laterală. Două minute mai tîrziu, după un reușit un-doi Abălașei-Căunei, ultimul a șutat din cădere, însă prea slab, pentru a crea probleme portarului Radu. Contrar aspectului jocului, oaspeții au fost aproape de a repeta isprava din debutul partidei: în min. 18, la un corner executat înalt în careu de Ibriș, Jilavu a reluat cu capul milimetric peste bara transversală a porții apărate de Câmpeanu. Dominarea accentuată a gazdelor este concretizată ***în min. 24 de Căunei*** **(foto)**, ***al cărui șut trasor la firul ierbii nu poate fi apărat de Radu, mingea intrînd în plasă, chiar lîngă bară.*** Oaspeții nu renunță, încearcă egalarea, Ibriș testează vigilența lui Câmpeanu cu un șut de la mare distanță, ce-l întrebuințează serios pe goal-keeper-ul ieșean, însă cei ce reușesc să înscrie sînt tot gazdele: ***în min. 34, Cotan îi pasează “printre” lui Dobrea, care din întoarcere șutează pe jos imparabil, la colțul lung, majorînd scorul la 3-1.***

După pauză, aspectul jocului se păstrează cu mențiunea că presiunea ieșenilor este mult mai accentuată. În min. 46, Căunei intră hotărît în careul advers, prelungește pînă la Kerezsy, șutul acestuia fiind respins salvator în corner de Radu. În min. 48, Kerezsy trimite o bombă de la 22 m din lovitură liberă, însă, mingea deviată de zid trece milimetric pe lîngă poartă. În min. 55, același Kerezsy a executat peste zid o lovitură liberă directă de la 18 m, însă Radu, cu o formidabilă robinsonadă, a scos de sub transversală. Golul patru al ieșenilor avea să fie înscris ***în min. 63, cînd la o fază confuză, Tiron reia cu capul spre poartă, mingea fiind ajutată în traiectoria sa de Ghica, care, în dorința de a respinge, o trimite în bară.*** Sfîrșitul partidei îi gasește tot pe ieșeni în ofensivă: min. 70 - șut Nemțanu, se interpune piciorul lui Pătru; min. 76 - cursă solitară Dobrea, urmată de șut defectuos; min. 86 - reluare din cădere Tiron, însă Radu apără fără dificultate.

Antrenorii Antohi și Dănilă, urmărind cu atenție ostilitățile din teren

■ *Declarații după meci:*

■ **Leonid Antohl**: ***“Un meci bun din punct de vedere tehnico-tactic. Am fost surprinși de golul primit, fază pe care apărarea imediată a tratat-o superficial, după care am dominat copios. Remarc jocul bun al lui Abălașei, care a fost sigur pe el. Adversarul a evoluat deschis. A fost un joc tipic de campionat. În schimb, arbitrul de centru a avut o prestație mai mult decît modestă, la nivelul unui meci de juniori”.***

■ **Mihal Dănilă**: ***“Am jucat spectaculos și eficace. Ne pare rău că avem mereu parte de brigăzi incompetente care-și fac debutul la Iași, eliminarea lui Apachiței fiind nedreaptă. Mulțumesc jucătorilor pentru felul în care s-au dăruit și au abordat jocul”.***

■ **Leonida Nedelcu** (antrenor Gloria): ***“Apărarea echipei mele este extrem de visătoare. Am primit patru goluri din cinci ocazii. Urmează un meci dificil acasă cu Brăila, pentru care l-am păstrat ca atu pe Timiș“.***

(Leonard CĂNĂNĂU)

Primăvară brăileană

■ *Dacia Unirea Brăila - F.C. Selena Bacău 2-0 (1-0)*

■ ***Stadion Municipal, teren bun, timp înnorat, spectatori circa 15.000.***

■ ***Dacia: Brătianu - MINESCU, Pelin, Baicea, M. SANDU - C. Popa, Matei, Pavel, Milea (min. 75 Cujbă) - Catinca (min. 44 Anghel), Baicu.***

■ ***Selena: Alexa - Condurache (min. 63 Serea), Gireadă, Fl. Ionescu, Munteanu - Jercălău, MANTA, RĂDUCAN, Popescu - Pavel, Căpușă.***

■ ***Arbitraj bun: Aron Huzu (Sibiu), V. Argăseală (București), V. Avram (București).***

■ ***Cartonașe galbene: Pelin, Milea, Anghel, Baicea (Dacia), Munteanu (Selena).***

■ ***Cartonaș roșu: Munteanu.***

■ ***Au înscris: M. Sandu (min. 12), Anghel (min. 53).***

1. Dacia Unirea	24	18	1	5	56-12	55
2. F.C Selena	24	16	4	4	47-19	52
3. F.C. Lynx	24	12	7	5	44-22	43
4. Cetatea	24	13	3	8	38-29	42
5 . Dacia Pitești	24	12	2	10	46-31	38
6. Bucovina	24	11	5	8	32-33	38
7. Metalul Plopeni	24	11	2	11	31-30	35
8. C.S. Faur	24	9	6	9	35-29	33
9. Steaua Mizil	24	9	6	9	33-30	33
10. Portul Constanța	24	10	3	11	34-39	33
11. Poiana Câmpina	24	10	2	12	30-39	32
12. Gloria Buzău	24	10	2	12	27-36	32
13. F.C. Constant	24	9	3	12	29-35	30
14. Flacăra Moreni	24	8	4	12	29-36	28
15. A.S. Rocar	24	9	1	14	21-43	28
16. F.C. Acord	24	8	3	13	35-48	27
17. F.C. Vîlcea	24	8	2	14	25-38	26
18. Callatis Mangalia	24	4	2	18	29-72	14

Așteptată cu emoții și speranțe, ziua partidei decisive pentru promovarea în Divizia Națională a sosit înnourată, dar primăvăratică. Pentru cei 15.000 de suporteri brăileni ea avea să capete strălucire prin victoria obținută în fața Selenei Bacău, cealaltă pretendentă la promovare. Echipa oaspete a sosit în jurul orei 9,30 de la Galați, unde a fost cazată (însoțită de dl. Sechelariu, acesta descinzînd sobru și elegant dintr-un Volvo superb, însoțit de cîțiva amici bine clădiți). În declarația premergătoare meciului, dl. Sechelariu caracterizează echipa brăileană ca fiind o echipă ce nu practică un joc spectaculos, ci unul pragmatic, și a reușit să cîștige toate punctele puse în joc în partidele în deplasare ajutată de șansă. Din partea gazdelor, s-a păstrat o discreție totală, accesul gazetarilor la informații fiind permis cu doar 30 minute înaintea începerii partidei. La meci au asistat președintele Consiliului Județean Brăila, ***dl. Ștefan Ion*** și sponsorul principal al echipei, ***dl. Susanu***, președintele “***Braigal Holding***”. Prinși probabil cu problemele cotidiene, prefectul și primarul Brăilei nu au găsit răgaz pentru evenimentul fotbalistic al zilei.

După fluierul de început al meciului, doar 12 minute le-au fost necesare brăilenilor pentru a înscrie primul gol. ***Astfel, la al doilea corner consecutiv la poarta oaspeților, mingea a ajuns la M. Sandu, la marginea careului de 16 m, acesta, cu un șut violent și bine plasat, a expediat mingea în dreapta lui Alexa, jos la colț, deschizînd scorul. Cel de-al doilea gol se înscrie în min. 53, cînd șutul prin surprindere al lui Minescu de la 25 m, a fost respins de portar pînă la Anghel, care de la doi metri a îndeplinit o simplă formalitate, introducînd cu latul balonul în plasă.*** Abia după acest al doilea gol, președintele clubului brăilean, ***Octavian Ulman***, s-a liniștit și a încetat patrularea neîntreruptă între cele două bănci ale rezervelor. Scorul putea lua proporții, însă șuturile lui C. Popa și Anghel (ultimul, rămas singur cu poarta goală) nu-și ating ținta. Echipa din Bacău, deși întîmpinată cu oarecare ostilitate de suporterii brăileni, a prestat un joc echilibrat, bine coordonat la centru de Răducan, dar lipsit de eficacitate în fazele de atac, ocaziile de gol fiind ratate cu ușurință (Răducan - min. 4; Pavel - min. 88). Jocul de culise al moldovenilor (transferul lui Dănuț Munteanu de la F.C. Lynx numai pentru acest meci) a fost “anihilat” chiar de către ***fundașul ieșean, care, prin faulturi repetate, a primit cartonașul roșu în min. 46,*** lăsîndu-și echipa în inferioritate numerică. Astfel, s-a scris istoria unui derby care, cel puțin în repriza a doua, a încălzit sufletele miilor de suporteri.

■ *Declarații după meci*

■ **Virgil Dridea** (antrenor Dacia): ***“Personal, consider că, deși meciul jucat a fost unul decisiv, campionatul nu este încheiat. Chiar dacă acum echipa brăileană are trei puncte avans, următoarele etape se prefigurează a fi foarte tensionate”.***

■ **Șerban Trofin** (antrenor secund Dacia): ***“Prin jocul nostru, cred că am făcut o bucurie imensă celor prezenți și celor care sînt cu sufletul aproape de echipa noastră”.***

■ **Costel Orac** (antrenor Selena): ***“A fost un joc aprig disputat, încheiat cu victoria meritată a echipei brăilene. Cu acest meci, lupta nu s-a încheiat, iar promovarea în Divizia Națională va fi obținută de echipa care va ști să speculeze momentele favorabile din următoarele etape”.*** **(Costel FILIP)**

P.S. Cu cîteva minute înainte ca meciul să ia sfîrșit, ***multimilionarul Sechelariu*** a fost auzit spunînd că este nemulțumit de rezultatele echipei sale din ultima perioadă și că ***intenționează să-l schimbe pe antrenorul Orac.***

Fotbal pe flori de cîmp

■ *Cetatea Tg. Neamț - F.C. Vîlcea 2-0 (1-0)*

Stadion Cetatea, spectatori aprox. 400, timp bun pentru fotbal.

Au înscris: Vrînceanu (37), Onofrei (83).

Cetatea: Dumitrescu - Popescu, Iencsi, Alexescu, Dumitru, Văcaru, Vrînceanu, Asăvoale (Pricop - min. 87), Cojocaru, Condurache, Ioniță (Onofrei - min. 74).

F.C. Vîlcea: Constantin - Roșoga, Ceapraz, Gaiță, Ene, Georgescu, Megleș, Pulpan, Iriza, Ghircuș (Savu - min. 46), Iovu (Niculescu - min. 78).

Au arbitrat Stan Prodan (Alexandria) la centru, Petre Preoteasa și Nicu Neagoe (ambii din Craiova) la linii.

Cartonașe galbene: Dumitru, Cojocaru, Condurache (C), Niculescu (V).

Deși în eclipsă de formă, jucătorii Cetății au reușit să-și apropie victoria, grație efortului depus de ***Vrînceanu, autor al primului gol, dar și al ratării unui penalty, în minutul 58.*** Alături de el s-au mai remarcat Văcaru și Onofrei, care au dat cît de cît culoare jocului în ofensivă al formației gazdă. De cealaltă parte, echipa vîlceană, departe de a fi resemnată cu locul pe care-l ocupă în clasament, a dat o replică destul de viguroasă nemțenilor, demonstrînd că, și în cazul acestei formații, chestiunea financiară este cea care afectează, în ansamblu, comportarea în campionat. De remarcat și arbitrajul excelent al centralului Stan Prodan. Ca o pată de culoare să menționăm faptul că ***cea mai mare parte a terenului era acoperită cu flori de cîmp,*** motiv pentru care jucătorii celor două formații s-au dovedit prea visători, în detrimentul spectacolului fotbalistic. **(Louis F. VARNA)**

Ex-ieșeanul Onofrei, autorul celui de-al doilea gol

Seria a II-a

O etapă a remizelor

În meciurile etapei a XXIV-a a seriei a II-a a Diviziei A, s-au înregistrat următoarele rezultate: Armătura Zalău - Unirea Alba Iulia 0-1; CSM Reșița - Gaz Metan Mediaș 2-0; FC IELIF Craiova - Metrom Brașov 1-1; Politehnica Timișoara - CFR Cluj 4-1; Unirea Dej - Gloria Reșita 3-2; ICIM Brașov - CFR Timișoara 1-0; ASA Tg. Mureș - Corvinul Hunedoara 3-3; Phoenix Baia Mare - Tractorul Brașov 2-2; F.C. Bihor - Jiul Petroșani 1-1.

Clasament: 1. Poli Timișoara 58p; 2. Corvinul 46 p; 3. Tractorul 43 p; 4. CFR Timișoara 38 p... 15. I.E.E.L.I.F. Craiova 29 p; 16. CFR Cluj 23 p; 17. Phoenix Baia Mare 19 p; 18. Armătura Zalău 10 p.

NEST și FRAROM
organizează expoziția
de produse sportive
(cu vînzare)
la sediul magazinului FRAROM
tel. 112180, 112122

S.C. BURSA MOLDOVEI S.A.
Piața Unirii nr. 5, telefon 212050, 211808
în vedere deschiderii RINGULUI AGRICOL și a societății de valori mobiliare ce va activa în BURSA DE VALORI,
BURSA MOLDOVEI pune în vînzare pachete de acțiuni pentru majorarea capitalului social.
Condițiile de a deveni membru al BURSEI, precum și proiectul - program de colaborare, pot fi procurate de la sediul BURSEI din Piața Unirii 5. Societățile interesate sînt rugate să se adreseze la tel./fax 212050, 211808, zilnic, între orele 8,00-16,00.

cele mai gingașe romane de dragoste
în colecțiile
Diana
Diana Special
Silvia
Courths - Mahler
Șoaptele Inimii
HIPPARION
3400 CLUJ NAPOCA
Vasile Lupu 85
Courths-Mahler

MOLDOLUX CĂMIN
mobilier pentru locuințe elegante
Bucium 25
6600 Iași
ROMANIA
Program
zilnic:
9.00-17.00
sîmbătă:
9.00-14.00
☎ 032-230412
Fax: 032-230413
Se primesc precomenzi pentru diferite piese de mobilier.
Avans - minim 30 %
Termen de livrare - maxim 15 zile

AFINVEST
Telefon 129877,
139710
NOI VĂ SPUNEM
PRIMII
BUNĂ DIMINEAȚA!
Puteți avea
MONITORUL
- ziarul Dvs. preferat,
la prima oră.
Acest serviciu modern
este asigurat
gratuit,
la domiciliu,
numai prin firma
AFINVEST

Handbal masculin, Divizia B

Evoluție slabă a ieșenilor

■ Gloria București - Politehnica Iași 27-20 (12-8)

Gloria: Moise (15 intervenții decisive), Popa - Pîrîianu (4), C. Ionescu (8), Stănescu, Iancu (7), Bărbusu, Marinescu (2), Munteanu, Cozma (5), Hairi (1), Cocora.

Poli: Spiridon (6 i.d.), Fotache (2 i.d.) - Adam (3), Stanciu (7), Chirilă (3), Chitoroagă (1), Zepciuc (2), Ciocoiu (3), Gheorghiu (1), Budeanu, Aanicăi.

Aruncări de la șapte metri: 1-4 (transformate 1-3).

Eliminări: 6-2.

Arbitri: Gh. Bejenariu, V. Călin (Pitești) - foarte bine.

Echipa ieșeană a început bine meciul, primele minute fiind echilibrate, ieșenii pierzînd chiar și un atac pe superioritate numerică. După aceea, gazdele și-au dat drumul la joc, reușind și o "aeriană" (la 5-2, min.14), după care s-au distanțat pînă la 11-5. Chitoroagă reușește un gol în inferioritate numerică, dar gazdele revin, înscriind în aceeași situație. Diferența de la pauză a fost echitabilă.

La începutul reprizei a doua, gazdele își continuă marșul, ajungînd în minutul 36 pînă la 16-8, moment în care antrenorii ieșeni au hotărît să-l introducă în teren pe Chirilă. Cu toate că Ciocoiu a reușit să dea niște goluri foarte frumoase, soarta partidei nu a mai putut fi schimbată. În aceste condiții, victoria gazdelor este în afara oricăror dubii, echipa ieșeană evoluînd destul de șters și parcă fără ambiție.

La sfîrșitul partidei, cel mai bun jucător de pe teren, C. Ionescu (Gloria) ne-a declarat: "Avem șanse de promovare în proporție de 99%. Sîntem convinși că echipa ieșeană are valoare și poate cîștiga joi meciul cu Solar București, principala noastră contracandidată la promovare". **(G. ANGHEL)**

În fotografie - antrenorul Politehnicii, Dumitru OLTEANU, nemulțumit de evoluția elevilor săi.

Handbal feminin - Divizia A

C.S.M. nu mai crede în victorii

■ R.A.T. București - C.S.M. Iași 30-24 (15-11)

■ ***Sala Lucian Grigorescu, spectatori circa 500.***

■ ***R.A.T.B.***: Jianu (16 intervenții decisive), Radulescu - Dobrin (8), Gheorghiu (5, 1 din 7 m), Nan (4), Nicolescu (3), Iorgu (5, 1 din 7 m), Gheorghe (3), Cipăian (1), Mitrulescu (1), Neagoe (1). Antrenor: V. Mărgulescu.

■ ***C.S.M.***: Rupa (12 i.d.), Crăcană (9 i.d.) - Alexescu (10, 5 din 7 m), Duca (6), Mocanu (2), Chitoroagă (2), Bahrim (2), Grigoraș (1), D. Grosu (1), A. Grosu. Antrenor: R. Tetiniuc.

■ ***Aruncări de la 7 m:*** 7-5 (transformate: 2-5).

■ ***Eliminări***: 5-2.

■ ***Arbitri***: Gh. Ilie, Fl. Cinatti (Constanța).

1. Oltchim Rm. Vîlcea	28	22	2	4	79-4-652	74
2. Rapid	28	20	1	7	706-568	69
3. Zalău	28	17	3	8	723-634	65
4. Baia Mare	28	16	1	11	683-630	61
5. Galați	28	14	5	9	680-666	61
6. Brașov	28	14	1	13	682-660	57
7. RATB	28	13	2	13	672-671	56
8. Constanța	28	13	2	13	598-610	56
9. Bacău	28	12	3	13	628-647	55
10. CSM Iași	28	8	2	18	658-714	46
11. Buhuși	28	3	3	22	580-749	37
12. Timișoara	28	3	1	24	619-801	35

Dornică de a-și trece în cont un succes după o pauză cam lungă, echipa gazdă a început în forță. În ciuda unui start echilibrat (ieșencele au condus chiar cu 2-1), bucureștencele sînt irezistibile între minutele 5 și 14, cînd au înscris 7 goluri fără să primească nici unul. Primsolistă a fost Nicoleta Dobrin, care a avut ieri o prestație de excepție. Abia la jumătatea primei reprize, C.S.M. începe să joace. Gol după gol, diferența de pe tabelă se reduce, iar în min. 22, este 11-9 pentru gazde. Din păcate, la acest scor, pasa pe contraatac a Mihaelei Crăcană către Aspazia Mocanu a fost prea lungă, echipa oaspete ratînd un moment deosebit de favorabil. Scăpată cu fața curată, R.A.T.B. a mai înscris de patru ori pînă la pauză, pentru liniștea suporterilor.

Lăcrămioara Alexescu a înscris cele mai multe goluri

Repriza a doua a fost nu doar mai echilibrată, ci și mult mai interesantă, în special pentru jocul excelent în poarta ieșeană a Stelei Rupa: 4 aruncări de la 7 m apărate (ar fi putut fi 5, dar șutul Elenei Iorgu parat de Rupa a trecut, totuși, linia porții) și alte numeroase intervenții salvatoare în situații de unu contra unu. Din păcate, a fost insuficient pentru ca revenirea ieșeană să se producă, chiar dacă și Beatrice Duca a tras uneori "ca pe vremuri"! R.A.T.B. s-a menținut în permanență la 4-5 goluri avantaj, înscriind chiar și atunci cînd se afla în inferioritate numerică. Justețea acestei victorii nu poate fi contestată: în fond, s-au aflat față în față o echipă (R.A.T.B.) fără veleități deosebite, dar lipsită de orice griji, și o alta (C.S.M.) care s-a împăcat prea devreme, încă de acum o lună și jumătate, și prea ușor cu gîndul retrogradării. **(Eugen FLORESCU)**

■ ***Celelalte rezultate***: Universitatea Bacău - Rapid București 25-22; Hidrotehnica Constanța - Silcotub Zalău 20-18; Rulmentul Brașov - Oltchim Rm. Vîlcea 27-29; Textila Buhuși - Oțelul Galați 24-30; Șuiorul Baia Mare - Industria Lînii Timișoara 33-28.

Fotbal, Divizia B

Două goluri trase la indigo

■ Viitorul Hîrlău - Cotidian Bacău 2-0 (0-0)

Meci echilibrat în prima repriză, în care bacăuanii (antrenați de P. Penoff), cu jucători din circuitul Selenei au jucat spectaculos și dinamic. Cu toate acestea, marile ocazii au aparținut gazdelor: Burdujan (min. 7 și 44), Anghel (min. 10) și Mocanu (min. 37). De partea cealaltă, o singură fază cu adevărat periculoasă, cînd portarul Udișteanu apără spectaculos o lovitură de cap al lui Feriga.

Repriza a doua este dominată cu autoritate de gazde, care înscriu de două ori, în min. 51 și 71, din două faze parcă trase la indigo: lovituri libere executate cu măiestrie de Burdujan, reluări imparabile ale lui Mocanu. Cu cinci minute înainte de final, jucătorii din Hîrlău beneficiază de un penalty, executat cu forță în bara transversală (à la Militaru) de către Burdujan.

Viitorul Hîrlău: Udișteanu - Petrariu (min. 46 - Timofte), Stoica, Drăgoi - Țurcanu, Mogîldea, Pară, Tudose - Burdujan, Mocanu, Anghel (min. 64 - Crețu). **(GIN)**

Celelalte rezultate: Vrancart Adjud - Melana Săvinești 3-1; Mureșul Toplița - Foresta Fălticeni 1-2; Nitramonia Făgăraș - C.F.R. FORTUS Iași 3-0 (neprezentare); Minerul Comănești - CFR Pașcani 3-1; Harghita Od. Secuiesc - Petrolul Moinești 1-1; Minerul V. Dornei - Romgal Romanu 4-0.

Clasament: 1. F.C. Onești 54p; 2. Foresta 46 p; 3. Petrolul Brăila 42 p; 4. Petrolul Moinești 38p; 5. Nitramonia 36 p; 6. CFR Pașcani 35 p... 17. Viitorul Hîrlău 20p; 18. CFR FORTUS Iași 15p.

Rugby - juniori

Un turneu final asigurat

■ Steaua Chișinău - C.S.Ș. Unirea Iași 5-10 (5-0)

Evenimentul rugbystic cel mai interesant pentru ieșeni s-a desfășurat la Chișinău, unde formația de juniori III a Școlii Sportive, antrenată de Laurențiu Vîrșe, a reușit o meritată victorie în fața echipei locale Steaua, principala pretendentă la un loc calificabil pentru turneul final. Jucătorii din Chișinău au început jocul cu un avantaj moral asigurat de terenul propriu și de larga mediatizare (extraordinară pentru acest sport), fiind susținuți de un numeros public spectator. O eventuală victorie la cel puțin 5 puncte diferență ar fi asigurat formației din Republica Moldova participarea la turneul final, care va avea loc la București în perioada 16-21 mai 1995. Acest lucru era deja realizat la pauză (gazdele conducînd cu 5-0), dar ieșenii, cu o pregătire fizică superioară, au reușit în cea de-a doua repriză să "întoarcă" rezultatul, prin două eseuri înscrise de Adrian Negoiță (în forță - pe înaintare) și Florin Cucoș (în urma unei "șarje" finalizată pe trei-sferturi). În urma acestei victorii, echipa ieșeană este ca și calificată la turneul final de la București. **(Silviu HOROBEȚ)**

Fotbal, Divizia Națională, etapa a XXIV-a

Mișcările tectonice ale campionatului

■ U.T.A. s-a electrocutat ■ specialitatea lui Balint ■ rezultate cu cîntec la Galați și Ploiești ■

■ **DINAMO - STEAUA 0-0;** meci disputat vineri.

■ **F.C. FARUL - GLORIA BISTRITA 2-1 (1-1).** Marcatori: Grigoraș ('19 și '78) / I. Lazăr ('38, din penalty). Victorie trudită a marinarilor de punte, pentru că "ofițerii" de la proră s-au cam jucat cu ocaziile...

■ **U.T.A. - ELECTROPUTERE 1-3 (1-1).** Szel ('43) / Năstasie ('3), Mohora ('63 și 67, ultimul din penalty). La Arad, nu s-a mîncat la timp... Mohor(a)! Electro-oltenii au reușit să anihileze complet vîrfurile Mitu și Tîrțău, prin vajnicii Naicu și Mieilă (adică Mihăilă, pe oltenește!), iar Mohora, Dănciulescu și Năstasie au zburdat cum au vrut pe contraatac! Curajos, arbitrul vasluian Adrian Porumboiu: el a acordat un penalty lui Mohora la 1-2 și apoi l-a eliminat pe localnicul Boloș (pentru lovirea adversarului fără minge). Trist debut pentru antrenorul I. Moldovan pe Mureș!

■ **SPORTUL STUDENȚESC - F.C. BRAȘOV 1-1 (1-0).** Șumudică ('22) / Balint ('80). Ca de obicei, studenții se chinuie îngrozitor pe teren propriu! Brașoveanul Balint a reușit să înscrie al doilea său gol în D.N. Primul, a fost realizat de tizul lui Gavrilă - Pelé în etapa a VIII-a, la Craiova (cu Universitatea), tot spre final (același scor: 1-1)!

■ **RAPID - CEAHLĂUL 4-0 (2-0).** Lupu ('17), Chiriță ('20), Vlădoiu ('50), Frunză ('77). S-au întors "zăpezile de altădată", în Giulești! "Vinovați" de această revenire a vremurilor lui Baratky și Auer, Nicky Dumitriu și Puiu Ionescu, sînt Jean Vlădoiu și Dănuț Lupu. Și, evident, antrenorul Sorin Cîrțu, căruia trupa de "mingicari" din Giulești i se potrivește ca o mănușă...

■ **UNIVERSITATEA CRAIOVA - "U" CLUJ 2-0 (2-0).** Ungur ('24), Craioveanu ('44). Clujenii au lăsat, ca de obicei, o impresie bună, în ciuda eliminării lui Voica...

■ **F.C. INTER SIBIU - F.C. NATIONAL 3-0 (1-0).** Maier ('39), Zotincă ('72), Cr. Lazăr ('77). Nu-i deloc obligatoriu ca marii fotbaliști să devină și mari antrenori (vezi, Petschovschi, Dobrin, Dumitrache etc.). Liță Dumitru, liliputanul de altădată, are, într-un fel, dreptate: pentru "bancheri", etapa și eliminarea! (sîmbătă, Olăroiu - min. 69).

Adrian Porumboiu - un arbitru curajos

■ **OTELUL - F.C. ARGEȘ 1-2 (0-1).** Cornea ('62) / Schumacher ('4), Barbu ('85). Prima înfrîngere pe teren propriu a lui Simionaș, de cînd este la Oțelul. Gălățenii păreau într-o formă deosebită, iar piteștenii veneau după un 0-3, pe teren propriu cu Petrolul. Și totuși...

■ **PETROLUL - F.C. MARAMUREȘ 0-0.** Și totuși, "găzarii" au dat țuica de Trivale pe pălinca de Maramu'! Cine să mai înțeleagă mișcările tectonice ale campionatului? **(G.I. NICOLAE)**

POLIROM SA

SPECIALIZATĂ ÎN
TIPAR OFFSET,
OFERĂ CLIENȚILOR SĂI:

- ETICHETE PRODUS
- AMBALAJE DIN CARTON (UN SINGUR STRAT)
- REVISTE
- PLIANTE

naturalețea culorii

IAȘI
Calea Chișinăului nr. 32
Telefon/Fax: 032/230485

Flori,
aranjamente florale,
felicitari și cadouri
specifice
Sărbătorilor de Paște.
DECORA

EXPOZIȚIE
CU VÎNZARE
CEASURI & CURELE ELVEȚIENE
LA MAGAZINUL VOGUE

MEDISAN

Cabinetele medicale MEDISAN 1 din str. T. Burada nr. 6, tel. 11.29.25 (lîngă Liceul de muzică) și MEDISAN 2 din str. sf. Lazăr nr. 49 tel. 23.27.53 (clădirea tipografiei Dosoftei) vă asigură servicii de asistență medicală de înaltă calitate cu specialiștii săi in domeniile: **balneologie, reumatologie, fizioterapie** - Dr. Vlad Dorin BEJAN; **boli interne, hematologie clinică** - Dr. Ecaterina TURTURENU - HANGANU; **boli de nutriție, metabolism, diabet, obezitate** - Dr. Mihaela ȘOTROPA; **cardiologie** - Dr. Gabriela OMETE, Dr. Mihai Cristian ROTAR; **chirurgie generală** - Dr. Dan COBZEANU, Dr. Alexandru GRIGOROVICI; **endocrinologie** - Dr. Cristina PREDA; **homeopatie, medicină generală** - Dr. Sanda LUDVIG, Dr. Lidya MOROȘANU; **medicină generală** - Dr. Mihaela Guțu; **neurochirurgie, neurologie** - Dr. Gheorghe SĂNDULESCU; **obstretică-ginecologie** - Dr. Marie-Jeanne ALDEA, Dr. Doina Ileana DAMACEANU, Dr. Maricica PAVĂLEANU, Dr. Lelia ZAMFIRESCU; **oto-rino-laringologie** - Dr. Dan COBZEANU, Dr. Teona SCOPOS; **psihiatrie** - Dr. Lăcrămioara Fărcașel; **dermatologie, dermatochirurgie, dermatocosmetică** (distrugerea firelor de păr de pe față), **sexologie, venerologie** - Dr. Adrian VASILCA.

Prin magazinul MEDISAN se pot procura bastoane, cîrje simple, cîrje cu 4 picioare, fotolii rulante, cadru pășitor, rolator plantar, precum și benzi autoclave pentru verificat sterilizarea, benzi adezive micropore, durapore, steri-strip, pansamente tegaderm absorbante cu fereastră, feși autoadezive,etc. Informații la tel. **23.27.53.**

BURSA MOLDOVEI SA
RINGUL 2

organizează
ședință de licitație publică cu obiecte de artă
sîmbătă, 29 aprilie 1995, ora 10.oo, la sediul său din Piața Unirii nr. 5 (fostul sediu al OJT Iași).
Se vor licita: obiecte de argint, ceramică-sticlă-porțelan, pictură de: ȘTEFAN LUCHIAN, OCTAV BĂNCILĂ, M.W. ARNOLD, H. CATARGI, N. POPA, AUREL BĂEȘU, sculptură de: R.P. HETTE, NELSON, icoane, mobilier.

A APĂRUT
Supliment GENETICA
NORD-EST MAGAZIN
săptămînal de informație științifică
• Anul I • Nr. 6 • 14 - 22 aprilie 1995 • 16 pagini 300 LEI •
OMUL COMPUTER
specialiștii japonezi lucrează în secret la un proiect care va revoluționa domeniul informaticii:
calculatorul comandat cu ajutorul undelor cerebrale
Pag. 5
Cel mai mic motor electric din lume
Pag. 3
CASTRAVETELE MIRACULOS
PAGINA 2
O constatare stupefiantă
Roma antică a fost distrusă de țînțari
PAG. 6

timpul înseamnă bani

M.V.D.
FIRMĂ SPECIALIZATĂ ÎN CONSULTING
asigură:
■ constituirea S.C. cu capital românesc și mixt (S.R.L., S.N.C., S.A.) în regim de urgență; înregistrare la Administrația Financiară, cod fiscal; obținerea avizului de funcționare de la Primăria Iași;
■ constituire (înregistrare) filiale;
■ acte adiționale, mențiuni (lărgirea obiectului de activitate, asocieri, retrageri, cesiuni, majorări capital, puncte de lucru, radieri, dizolvări societăți).

Hotel Unirea
camera 107.
Telefon 032/21.22.99,
orele 10.00-20.00

S.C. UNIREA S.A.
Calea Chișinăului nr. 171

organizează pentru miercuri 19 aprilie 1995 ora 9^{00} la sediul unității, a treia licitație publică pentru vînzarea mijloacelor fixe disponibilizate propuse pentru casare rămase nevalorificate. Valoarea de pornire se reduce cu 25%. Relații la tel. **233000**- ing. Cătălin Georgescu.

Este visul oricărui ieșean
de a citi un nou cotidian
PUTERNIC! ECHIDISTANT!
DINAMIC! INCORUPTIBIL!
COTIDIANUL
Observatorul DE IAȘI
REALIZAT DE DORIAN OBREJA
ȘI CEI MAI BUNI REDACTORI ȘI SPECIALIȘTI
CARE AU FĂCUT "24:ORE"

S.C. COMAT IAȘI S.A.
ANGAJEAZĂ DE URGENȚĂ
ELECTRICIAN AUTO
și
MECANIC AUTO
Relații suplimentare la telefon **156300,** interior 16 sau la sediul societății din strada Sergent Grigore Ioan nr. 7, biroul personal.

Raliul "Safari"

Yoshio Fujimoto - regele deșerturilor keniene

Pilotul japonez Yoshio Fujimoto, la volanul unei masini Toyota Celica a cîstigat - ieri dimineața - Raliul "Safari" al Keniei. El a parcurs, timp de trei zile, cei 2.994 de km ai raliului, în 15h 26'22". Pe locul 2, la o diferența de 38'20", s-a clasat compatriotul sau, Kenjiro Shinozuka (Mitsubishi), urmat de kenyanul Ian Duncan (Toyota) la 1h 17'47" fața de învingator. "Sînt foarte fericit. Nu a fost deloc usor. M-am antrenat îndelung pentru acest raliu. În dorința mea de a cîstiga nu am vrut sa risc nimic", a declarat Yoshio Fujimoto. El a avut noroc sîmbătă, cînd mașina sa s-a rasturnat în prima parte a traseului, dar a fost ajutat de spectatori sa repuna bolidul pe roti. Aceasta întîrziere nu a fost decît de 3 minute, timp de care al doilea clasat (Kenjiro Shinozuka) nu a profitat.

FOTBAL PE MERIDIANE

Naționala SUA

Milutinovic a demisionat

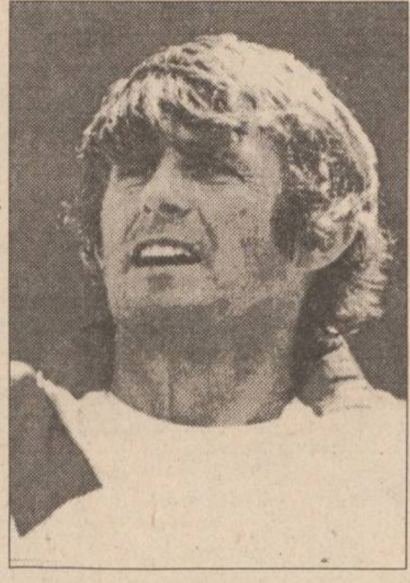

Bora Milutinovic (foto) și-a dat demisia din funcția de selecționer al naționalei de fotbal a Statelor Unite. În vîrsta de 51 de ani, el a reusit sa califice formația americana în turul 2 al C.M. din 1994, performanță nemaiatinsă de SUA din 1930. Motivul demisiei sale îl constituie hotarîrea Federației Americane de specialitate de a-i marj atribuțiile, în vederea formarii unei școli de antrenori. Milutinovic a refuzat, preferînd să se ocupe ca și pînă acum de o echipa de fotbal. "Sînt șocat de decizia lui Bora, dar îi urez mult succes în viitor" a declarat președintele Federației, Alan Rothenberg. În cariera sa de antrenor, Milutinovic a pregătit 3 echipe naționale (Mexic, Costa Rica și SUA), cu care a susținut 153 de meciuri (61 victorii, 46 egaluri, 46 înfrîngeri). "Mi-a făcut o mare plăcere să fiu antrenorul naționalei americane. Am conlucrat bine cu jucătorii și le mulțumesc pentru sprijinul acordat". Pîna la numirea unui nou tehnician, de pregătirea echipei SUA se va ocupa Steve Sampson, pînă în prezent antrenorul secund al formației.

Asiaticii iau lecții

Arsenal și A.C. Milan - turnee demonstrative în China

Echipa engleză de prima ligă, Arsenal Londra, va efectua luna viitoare un turneu demonstrativ în China. Deținătoarea Cupei Cupelor va susține un meci amical cu formația profesionistă Guo An, la data de 16 mai. Arsenal este un club foarte cunoscut în China, datorită transmisiilor în direct din campionatul englez, preluate în fiecare sîmbătă de televiziunea națională. O altă formație din elita fotbalului european, AC Milan, va participa și ea la un turneu în regiunea Guangzhou (sudul Chinei).

Generația de aur a anului 1930

A murit și Mateucci

Sîmbătă seara s-a stins din viața, în urma unui atac de cord, uruguayanul Francisco Mateucci, în vîrstă de 92 de ani. Mateucci era ultimul jucător ramas în viață din echipa care a cîștigat Campionatul Mondial în 1930. Odată cu el dispare o întreaga generație de aur.

Campionatul Est-European de tenis pentru juniori

Echipa României s-a clasat pe locul I

Sîmbata dupa-amiaza au luat sfîrsit la Bucuresti întrecerile Campionatului Est-European de tenis pentru juniori. Iata rezultatele înregistrate în finalele de simplu. Baieți sub 14 ani: Todor Enev (Bulgaria) - Serghei Semoisenko (Belarus) - Todor Enev 6-4, 4-6, 6-3. Fete sub 14 ani: Magda Mihalache (România) - Geanina Stefan Enuta (România) 7-5, 7-5. Baieti sub 16 ani: Iuri Petrenko (Ucraina) - Robert Nița (România) - Iuri Petrenko 6-1, 6-2. Fete sub 16 ani: Galina Selunina (Belarus) - Alina Tecsor (România) 7-5, 1-6, 6-4.

Secretarul general al Federatiei Române de Tenis, Lucian Vasiliu a declarat ca turneele desfasurate la Timișoara si București și-au atins scopul. "După 2 saptămîni de jocuri, sportivii români au avut posibilitatea sa dispute partide cu jucatori de valoare din estul Europei. Sper că am reusit sa demonstram că știm sa organizam turnee de asemenea amploare. Principalul sponsor al competiției, Banca Româna de Comerț Exterior, prin vicepresedintele Marinel Burduja, a aratat ca va continua și pe viitor să sponsorizeze sportul românesc, în principal tenisul. Arbitrul international Claudio Gerether (Elveția) s-a declarat foarte mulțumit de modul cum s-au desfăsurat întrecerile si a apreciat grija pe care Federația Româna de Tenis o acordă tenisului juvenil." La prima ediție a Campionatului Est-European pentru juniori au fost prezenți 116 concurenți din: Armenia, Bulgaria, Grecia, Belarus, Cipru, Estonia, Letonia, Lituania, Malta, Macedonia, Ucraina si România. ***În clasamentul pe țări România a ocupat locul I urmată de Belarus și Ucraina.*** Urmatorii jucatori români vor face parte din echipa Europei și vor beneficia de transport gratuit cu avionul din partea firmei Lufthansa: Ciprian Popa, Robert Nița, Valentin Epure, Mira Radu, Alina Tecsor, Diana Gherghi, Silviu Tănasoiu, Magda Mihalache, Geanina Ștefan Enuța, Mihaela Moldovan, Monica Măstan.

Campionatul Mondial de fotbal pentru tineret

Brazilia începe în forță

La Doha (Qatar) continua turneul final al Campionatului Mondial de fotbal - tineret. Sîmbata, în grupa A, Brazilia a învins Siria cu 6-0 (2-0) - au înscris Reinaldo '11 din penalty, '24, '72, Elder '68, Caio '70, Murilo '80. În grupa B, Chile si Japonia au terminat la egalitate: 2-2 (1-0), golurile fiind înscrise de Rozental '40 din penalty și '67, respectiv Oki '51, Nakata '87. În grupa C, Portugalia a învins greu formația statului Honduras, la finalul meciului scorul fiind de 3-2 (1-2) - au înscris Ribeiro '18, '74, Carvalho '53, respectiv Guevara '26, Cabrera '33. Meciul din cadrul grupei D dintre Germania si Camerun s-a încheiat la egalitate: 1-1 (1-0). Au înscris Hinz '10 din penalty, respectiv Augustine '90.

Camerunezul Augustine a marcat golul egalizator contra Germaniei în min.90

NBA

Glen Rice doboară recordul lui "Air" Jordan

Glen Rice **(foto)**, de la Miami Heats, a înscris 56 de puncte în partida cu Orlando Magic (cu 7 încercari de 3 puncte), doborînd astfel recordul acestei stagiuni, stabilit de Michael Jordan (Chicago Bulls) - cu 55 de puncte - pe 28 martie. Rezultate înregistrate în meciurile de sîmbata seara: Golden State - Seattle 99-115; New Jersey - Philadelphia 87-97; Portland - Dallas 90-102; Miami - Orlando 123-117; Boston - Detroit 129-104; Washington - Milwaukee 114-110; Houston - Sacramento 98-84; Phoenix - L.A. Lakers 119-114. S-au calificat deja pentru play-off Orlando Magic, New York Knicks, Indiana Pacers, Charlote Hornetts, Chicago Bulls, Cleveland Cavaliers (din Conferința Estica), San Antonio Spurs, Utah Jazz, Seattle Supersonics, Phoenix Suns, L.A. Lakers, Houston Rockets (din Conferința Vestică). Au mai ramas disponibile 4 locuri. **(I.C.T.)**

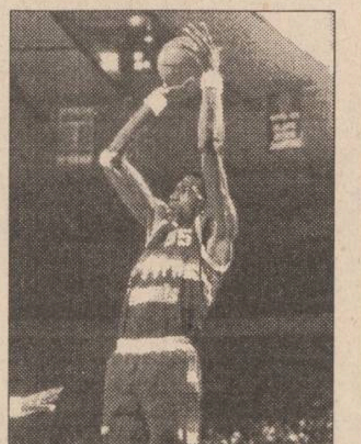

SPORT CAN-CAN

Borg la ananghie

Într-un interviu acordat revistei "TV Corriere", reputata cîntăreață italiana Loredana Berte a anunțat ca în urma divorțului de celebrul tenisman Bjorn Borg i-a cerut acestuia despagubiri de 900 milioane lire italiene. "Și acestea nu ca pensie alimentară, ci pentru ca sase ani de zile a trebuit sa stau lînga Polul Nord si sa-i gatesc cele mai ciudate mîncaruri, în loc sa-mi fac meseria mea", a precizat Loredana Berte.

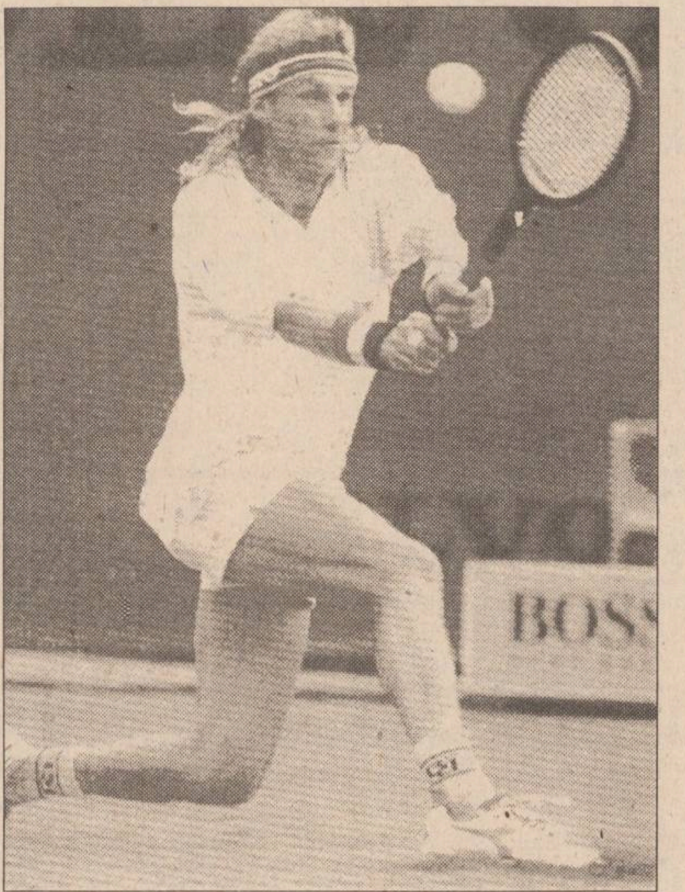

Bjorn Borg va trebui să "doneze" fostei sale soții o bună parte din cîștigurile obținute în carieră

Și în China se joacă golf

Desi relațiile dintre Statele Unite si China nu sînt foarte cordiale în ultima vreme, presedintele Bill Clinton a fost invitat sa asiste la primul turneu internațional de golf profesionist, ce se va desfășura între 9-12 noiembrie la Shenzhen, în zona economică specială de la granița cu Hong Kong-ul. Directorul Comitetului de organizare al turneului, David Chu, a declarat că speră să obțină un raspuns afirmativ din partea presedintelui american, despre care știe ca este un mare amator de golf.

Un ciclist poliglot

Tony Rominger este considerat de departe cel mai poliglot ciclist din circuitul profesionist. Nascut în Danemarca, Tony a emigrat împreună cu familia în Elveția, acolo unde s-a stabilit si a întîlnit-o pe Brigitte, soția sa de astazi și mama a copiilor lor. Acum familia Rominger locuiește la Monaco, unde Tony primește des vizita ziariștilor din toate colțurile Europei, cu care se întreține în limbile franceză, germană, italiana, engleza si spaniolă.

Jordi, o pacoste pe capul Barcelonei

Deși criticat de presă pentru prestațiile sale lamentabile din ultima vreme, Jordi Cruyff continuă să fie introdus de tatăl său în echipa de bază a Barcelonei, în meciurile de campionat. Fiul este însă departe de valoarea tatălui și jocul sau, care nu se ridica decît rareori peste limitele penibilului, au adus presa spaniolă în pragul isteriei. Astfel, cunoscuta publicație "Don Balon" l-a calificat pe Jordi drept "o pacoste pe capul Barcelonei, de care nu va scapa decît atunci cînd Cruyff senior va hotărî să antreneze altă echipa"!

Al Pacino în rolul lui Fangio

Celebrul actor de film Al Pacino a acceptat sa interpreteze într-un film rolul argentinianului Juan Manuel Fangio (de cinci ori campion mondial de Formula 1), care în 1958 a fost victima unei rapiri pe cînd se afla în Cuba, pentru a participa la Marele Premiu al orasului Havana. O mișcare de guerilă care acționa contra puterii din acea vreme l-a ținut sechestrat pe Fangio 26 de ore, împiedicîndu-l astfel să ia parte la cursa.

Un voleibalist furios

Voleibalistul chinez Xiao Tiuom a fost suspendat pentru o perioadă de 6 luni din campionatul național pentru purtare nesportivă. La un meci susținut la Beijing, el s-a enervat foarte tare pe deciziile date de arbitru și s-a "răcorit" zgîlțîind scaunul arbitrului principal pînă cînd acesta a căzut jos, rupîndu-și o mînă.

FOTBALUL EUROPEI

Spania - 29

Real învinge în derby-ul madrilen

În doua meciuri contînd pentru etapa a 29-a a Campionatului Spaniei disputate sîmbata, în devans, s-au înregistrat rezultatele: Atletico Madrid - Real Madrid 0-2 (0-1). A marcat Zamorano **(foto)** '29, '70; Real Zaragoza - Logrones 3-0 (2-0). Autorii golurilor: Aguado '18, Poyet '40, Esnaider '77.

Clasament:

1.Real Madrid	29	18	8	3	65-21	44
2.Deportivo La Coruna	28	14	8	6	44-25	36
3.FC Barcelona	28	14	7	7	45-35	35
4.Real Zaragoza	29	15	5	9	41-35	35
5.Real Betis	28	11	12	5	33-17	34

Germania - 26

Etapa oaspeților

Borussia Dortmund - Karlsruhe 2-1; Hamburg - Freiburg 1-2; Bayer Uerdingen - Leverkusen 0-1; Kaiserslautern - Dynamo Dresda 3-1; Eintracht Frankfurt - Bayern München 2-5; VfB Stuttgart - Schalke 04 1-1; Duisburg - Borussia Mönchengladbach 0-2; F.C. Köln - Werder Bremen 1-1.

Clasament

1. Dortmund	26	16	7	3	53-23	39
2. Werder Bremen	26	16	6	4	50-26	38
3. Freiburg	26	16	4	6	55-36	36
4. Kaiserslautern	26	13	10	3	38-26	36
5. Mönchengladbach	26	14	6	6	54-31	34

Belgia - 30

Standard - semi-eșec acasă

Malines - Seraing 2-1; Standard Liege - Alost 0-0; Molenbeek - Lierse 2-1; La Gantoise - Ekeren 1-0; Cercle Bruges - R.C. Liege 3-0; St. Trond - Beveren 0-0; Ostend - Lommel 2-1.

Clasament:

1. Standard Liege	30	19	8	3	44-19	46
2. Anderlecht	29	19	6	4	70-28	44
3. F.C. Bruges	28	16	7	5	60-27	39
4. Ekeren	30	11	11	8	50-32	33
5. Alost	30	12	9	9	55-53	33

Franța - 33

Nantes - prima înfrîngere

Montpellier - Paris St.Germain 0-3 (0-0); Le Havre - Cannes 1-0 (0-0); Bordeaux - Lyon 1-1 (0-0); Lens - Bastia 3-0 (1-0); Martigues - Lille 1-0 (1-0); Nisa - Auxerre 1-3 (1-0); Rennes - Caen 5-0 (1-0); Sochaux - Monaco 0-5 (0-2); St Etienne - Metz 0-1 (0-1); Strasbourg - Nantes 2-0 (0-0).

Clasament:

1.Nantes	33	19	13	1	61-27	70
2.Lyon	32	16	11	5	49-32	59
3.Paris St.Germain	32	17	6	9	50-32	57
4.Lens	33	14	13	6	43-30	55
5.Cannes	33	15	6	12	45-31	51

La fel ca în etapa trecută, antrenorul lui PSG, Luis Fernandez, a aliniat o echipă de rezerve în partida de la Montpellier. De data aceasta, însă, parizienii au avut mai mult noroc, după ce sîmbăta trecută au pierdut acasă meciul cu Nisa (2-3). Fernandez și-a odihnit titularii în vederea jocului retur cu AC Milan (miercuri, 19 aprilie, semifinalele Ligii Campionilor).

Anglia - 37

Manchester mai speră

Crystal Palace - Tottenham 1-1 (1-0); Everton - Newcastle 2-0 (1-0); Manchester City - Liverpool 2-1 (1-1); Arsenal - Ipswich 4-1 (1-0) ; Chelsea - Aston Villa 1-0 (1-0); Coventry - Sheffield Wednesday 2-0 (1-0); Leeds - Blackburn 1-1 (0-1); Leicester - Manchester United 0-4 (0-2); Southampton - Queen's Park Rangers 2-1 (0-0).

Clasament:

1.Blackburn	37	25	8	4	74-31	83
2.Manchester U.	37	23	8	6	70-24	77
3.Nottingham	38	19	10	9	65-40	67
4.Newcastle	37	19	10	8	60-39	67
5.Liverpool	36	18	10	8	59-30	64

Portugalia - 29

Sporting realizează scorul etapei

Farense - Gil Vicente 2-0; Sporting Lisabona - Uniao Leiria 4-0; Victoria Guimaraes - Chaves 1-0; Boavista - Vitoria Setubal 0-0; Salgueiros Uniao Madeira 0-2; Tirsense - Beira Mar 2-0; Maritimo - Braga 0-0. Amadora - Benfica 0-0.

Clasament:

1. F.C. Porto	28	24	3	1	60-12	51
2. Sporting	29	20	8	1	52-16	48
3. Benfica	29	18	4	7	49-25	40
4. Guimaraes	29	15	7	7	48-37	37
5. Tirsense	29	13	5	11	32-25	31

marii clasici ai sec. XX
studii despre marii clasici
clasicii literaturii pentru copii
clasicii literaturii de dragoste
clasicii din bibliografia școlară
clasicii romanelor de aventuri
clasicii literaturii SF
clasicii romanelor de groază
clasicii romanelor de spionaj
studii despre perioadele clasice
doar știință modernă

O nouă librărie pentru cunoscători!
TURNUL DE FILDEȘ
Vă oferă doar CLASICI

Dacă este clasic, este TURNUL DE FILDEȘ
Iași,
Bd. Copou 3-5,
zilnic,
între orele 9⁰⁰-16⁰⁰,
sîmbătă 9⁰⁰-14⁰⁰.

Complexul HALA CENTRALĂ
s-a aprovizionat pentru dumneavoastră, cu ocazia
Sărbătorilor de Paște, cu:
- ficat pasăre
- pui indigen și import
- pulpe pui
- tacîm de curcă
- curcani
- piept pui
- piept curcă

cele mai mici prețuri

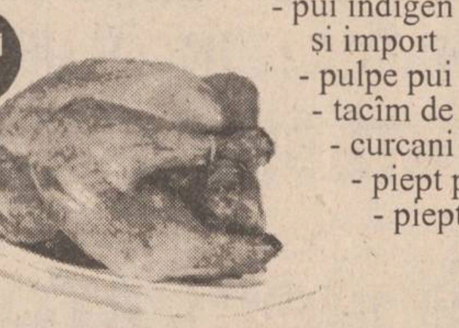

Acesate produse le găsiți în orice magazin din rețeaua
SC ALIMENTARA SA
str. Anastasie Panu 1A, bl. A, telefon 116650, fax 114200

Sănătatea adusă la domiciliul dvs.
ATI puls

Orice medicamente, compensate sau nu, vă pot fi aduse acasă în cel mai scurt timp sunînd la
23.32.23 ; 23.32.42
Transportul este gratuit !
Același preț ca la farmacie !
Program: 6.00-22.00, inclusiv sîmbăta și duminica.

— monitorul Sport —
Șef Departament Sport al cotidianului MONITORUL
Nicolae GRECU
Echipa redacțională
George ANGHEL,
Leonard CĂNĂNĂU
Adrian DRAGOMIRESCU
Victor GRĂDINARIU
Ovidiu MINEA
Ion C. TEODOR
Silviu HOROBEȚ
Constantin PLOP (fotoreporter)

CAFEAUA DE DIMINEAȚĂ

Un povestitor ieșean reeditat în America: D.C. Lambrino

Aurel LEON

In perioada interbelică, învățătorii ieșeni au avut cîteva publicații de bună ținută, începînd cu “Vremea Școlii” și “Solia Moldovei”, la care s-au format o serie de publiciști, poeți și prozatori, colaboratori apoi la “Însemnări ieșene” și alte reviste de prestigiu. Dintre ei, s-a impus cititorilor mai ales prozatorul D.C. Lambrino. A debutat la “Solia Moldovei” cu amintiri din satul său, bineînțeles aflate sub binecuvîntarea lui Ion Creangă. Colegul său, institutorul Gh. Chirițescu, redactor al revistei, care îl publica prin 1932, avea un mod sigur de a verifica valoarea lucrărilor. Le citea elevilor și urmărea reacția. Entuziasmul clasei decidea soarta povestirii.

Lambrino a reușit să nu fie Creangă și nici măcar un epigon, ceea ce nu-i puțin lucru. Îi spuneam “Petrică Chițibuș”, după numele unui erou de-al lui. Se întîmpla cu el ca și cu teatrul lui G. Vasilescu, cel care dramatizează “Ochiul babei”, cu elemente locale de la el din Moșna Hușilor, încît e departe de Creangă. Lambrino povestește ca un om care cunoaște bine rosturile vieții din satul moldovenesc de deal, dar nu țărănește, povestește ca un învățător cu talent. Volumele sale de amintiri și povestiri s-au bucurat de o largă circulație la cititori de toate vîrstele, iar autorul de prețuirea lui Sadoveanu, Topîrceanu, Mironescu... La un moment dat, editorul Ath. Gheorghiu, proiectînd un volum de literatură pentru elevi, l-a însărcinat pe Lambrino să adune colaborări și pe subsemnatul să coordoneze materialul. Evenimentele au anulat totul, după cum o serie de scrieri ale lui Lambrino au rămas în manuscris. În schimb, din colaborarea asta l-am cunoscut bine pe Lambrino.

De cîte ori îl întîlneam între casă și școală, mergînd cu ochii închiși, știam că descrie o poveste veche și dintr-odată rîde singur, clătinînd capul său mare și osos. Era un om timid și copilăros acest Lambrino cu trup vîrtos, un modest, cu fire de țăran, neacomodat la impertinența citadină. Se mișca greoi, avea gesturi potolite. Cînd urca la noi, în redacție, întîrzia cu o mulțime de scuze pînă să scoată din vreun buzunar foile de caiet cu scris ordonat, curat, de dascăl conștiincios.

- Iaca nu-l găsesc, poate l-oi fi uitat acasă. Ați scăpat și dumneavoastră de articol și eu de bănuială. Nu era cine știe ce, ia niște însăilări, acolo. Poate să-l fi prăpădit pe stradă, și-atunci îi și mai bine. Doar n-o să-mi faceți figura ca părintelui Nonea!

D.C. Lambrino

Într-adevăr, scriitorul Costache Nonea, autorul volumului de povestiri “Babe și moșnegi”, concurent într-un fel ca filiație din Creangă - venise într-o zi disperat la redacție. Pierduse în tramvai unicul exemplar al tezei lui de doctorat, munca de zece ani. A dat un anunț la ziar. Nimic. Ce era de făcut? Titlul lucrării era ceva încîlcit, te durea capul numai cînd îl citeai, ceva aducînd a Ramayana plus Mahabharata. În disperare de cauză, ca să-mi ajut confratele, am imaginat un deces misterios, omul fiind găsit mort sub dealul Galații, la crucea lui Ferentz. Cazul era real, dar în reportaj am intercalat după întrebarea crucială “Asasinat sau sinucidere” pasajul prin care lucrurile se lămureau: “sub capul nefericitului s-a găsit teza de doctorat cu titlul cutare, aparținînd lui Costache Nonea. Omul murise citind din imprudenta lucrare. Bineînțeles că s-a rîs, dar a doua zi un cititor a venit la redacție și ne-a adus manuscrisul, zicînd:

- Norocul meu că n-am apucat să-l citesc!

Astfel, Costache Nonea a putut deveni doctor. Lambrino, în schimb, are noroc de urmași care îl iubesc. Cu ani în urmă, un fiu al său, cel mai mare, profesor universitar la București, m-a rugat să-l ajut pentru reeditarea unui volum din proza tatălui. Am încercat la editura “Junimea” dar fără succes. Între timp, profesorul a plecat dintre noi. Zilele acestea, m-a vizitat un alt fecior, Silviu Lambrino, actor pensionar din Ploiești, preocupat și el de readucerea în circuit a bătrînului. A venit la mine fiindcă știe cît l-am prețuit pe acest institutor model, membru al batalionului de institutori fruntași ai învățămîntului ieșean: Gh. Chirițescu, Gh. Polcovnicu, Victor Munteanu, C. Florea, C. Rollea, C. Platon, I. Dodon, această temelie a învățămîntului ieșean. Eu rămîn la convingerea că cine nu învață în școala primară gramatica și tabla înmulțirii nu le știe niciodată. De aceea, mă bucura vestea adusă de Silviu că o editură din Chicago intenționează să-l reediteze pe D.C. Lambrino, pentru românii de acolo, considerîndu-l foarte valoros. Există și un sponsor pentru asemenea acțiune, o doamnă de origine română bună cunoscătoare a operei lui Creangă. Spun... americanii în depeșa lor, că Lambrino e altceva decît Creangă și că povestirile lui descriu satul patriarhal căruia îi duc dorul. Tare mi se pare că și noi... Vorba lui Silviu: “să ne ajute Dumnezeu ca prin ajutorul celor care l-au cunoscut și i-au apreciat opera, să-l vedem reeditat, după Chicago, la Iași”.

Cu această ocazie am aflat un fapt emoționant. Ascultați: Actor și regizor, Silviu Lambrino a adus la radio Iași o casetă, cuprinzînd un scenariu realizat după o povestire a bătrînului. Povestirea e intitulată: “Noroc de biata mama”. Se dă pe post zilele astea. E jucată de membrii familiei Lambrino. N-are a face că fetița din piesă are în realitate 75 de ani și are mișcările vîrstei. Glasul evocă vremea de atunci. Bănuiesc că institutorul Lambrino își verifica talentul pe propriii copii. Le-a însuflețit dragostea pentru literatură, încrederea în această stare excepțională.

Aflîndu-se acum la răscruce, cu un mare semn de întrebare în față, dacă literatura lui D.C. Lambrino are vreo valoare, ei au procedat ca pe vremuri, alegînd un eșantion sintetic. Și au venit cu caseta la Iași ca la supremul judecător.

Instanța de casă le dă cîștig de cauză. ■

CETATEA SCUFUNDATĂ

Ion Iliescu - studiu de caz (2)

Liviu ANTONESEI

Prin 1990-1991, în epoca mitingurilor de protest, exista un slogan care, deși îl strigam și eu din toți rărunchii, în realitate, mă făcea să rîd. El suna cam așa: “Iliescu, pentru noi,/Este Ceaușescu doi”. De ce rîdeam? Pentru că mi se părea comic prin inadecvarea sa. Nu spun că d-lui Iliescu nu i-ar fi fost model de politician Ceaușescu. E limpede că D-Sa a crescut în umbra acestui model care reprezintă absolutul în materie de lider comunist. Un lider comunist care nu vizează puterea absolută, care nu-și impune controlul absolut asupra aparatului, care nu ajunge la disprețul complet față de cei conduși, nu este un lider comunist împlinit. Nu asta a urmărit și dl. Iliescu? Ba da, dar mă tem că nu a avut și anvergura necesară. Mă tem, e un fel de-a spune! În realitate, ar trebui să ne felicităm că aparatul l-a ales pe D-Sa ca să-l reprezinte în continuare, după asasinarea lui Ceaușescu. Diferența esențială dintre Ceaușescu și dl. Iliescu este aceea că primul nu era mediocru. Orice poți spune despre Ceaușescu - că era nebun, paranoic, megaloman, țărănoi neinstruit ș.a.m.d., dar nu poți spune că ar fi fost mediocru. A ajuns la controlul absolut al aparatului datorită unei remarcabile inteligențe native și a unei viclenii țărănești de invidiat. În plus, a știut să reconfigureze - prin epurări, rotații ale cadrelor și înlocuiri - aparatul în așa fel încît, în primul cerc, n-au mai rămas decît mediocri ușor de manevrat. Iar cînd a fost debarcat și asasinat, primul cerc n-a avut mare lucru de spus, ci zonele obscure ale puterii reale - nu aparente - au fost cele care au condus complotul. Și, cred, nu fără un anumit sprijin logistic din exterior.

Într-un fel, merită să ne felicităm că aparatul, acea parte a lui care deținea puterea reală s-a oprit la dl. Iliescu. Nu doar contextul internațional ne ferește de abuzuri și ilegalități și mai mari decît cele cu care ne confruntăm în ultimii cincișase ani, ci și mediocritatea președintelui ales de cercurile oculte și reconfirmat de noi, de două ori, prin alegeri “libere și corecte”. Deși, s-ar putea să fie tot o capcană a celor care dețin puterea reală în România. Dacă în locul unei fantoșe pusă în mișcare de niște mîini care nu se văd, ar fi fost o personalitate accentuată în cea mai înaltă magistratură a țării și dacă respectiva personalitate ar fi făcut ceea ce a făcut, cu deplinul nostru acord, dl. Iliescu, nu este exclus ca noi să fi reacționat mai energic, să fi sesizat mai repede, cu mai multă acuitate pericolul. Asa, sub oblăduirea mediocră a președintelui, ***restaurația nomenklaturii*** este un fel de ***re-întoarcere de catifea*** care ne-a anesteziat capacitatea de ripostă, spiritul critic și luciditatea. De parcă zîmbetul pictat pentru eternitate pe figura președintelui ar avea virtuți hipnotice sau halucinogene. Asta mă face să cred că aparatul și-a ales cu mare grijă reprezentantul. Sub conducerea D-Sale, corupția a atins nivele de nebănuit, transferul ilegal al proprietății publice în anumite zone “private” continuă într-un ritm amețitor, justiția nu funcționează, serviciile secrete încearcă să redevină ce-au fost “și chiar mai mult decît atît” etc. Este greu de văzut un lider mai bun pentru aparat, un lider care să-i apere acestuia mai bine interesele pe vremuri de tranziție, care să garanteze acestuia preluarea puterii economice în România “capitalistă” de mîine. Că așa stau lucrurile s-a văzut cu ocazia “scandalului A.G.A.”. Pentru o clipă, dl. Iliescu chiar și-a imaginat că el conduce țara și a lansat cunoscutul apel către parlamentarii și demnitarii puterii. Prin respectivul apel, D-Sa dorea să-și protejeze - eventual amplifice - imaginea sa de om “sărac și cinstit”. Disprețul cu care a fost tratat apelul de către cei vizați, ironiile la care a fost supus prezidentul de către aceștia spun totul despre raportul real de putere dintre “reprezentant” și cei “reprezentați”. Nu ai nevoie de alte pilde pentru a înțelege că România nu este condusă de cine pare că ar fi condusă, ci de către niște forțe oculte ce și-au ales pseudonimul “regimul Iliescu”. Parcă am fi în Twin Peaks, nu într-o țară reală. Asta nu înseamnă că mediocrul nostru președinte nu ar fi vinovat. În fond, dezastrul în care a ajuns țara poartă numele Domniei Sale. Lucrurile stau ca în cunoscuta poezie a lui Sorescu: “pentru că totul trebuia să poarte un nume, i s-a spus Iliescu”. De această vinovăție președintele nu va putea fi exonerat niciodată, chiar dacă puterea reală nu se află în mîinile sale. De ce? Pentru că, dacă ar fi dorit într-adevăr să dețină puterea și s-o folosească pentru binele țării, au fost cîteva momente în care ar fi putut face asta - înainte de a se lăsa complet confiscat de aparat. Dar, pentru Domnia Sa, deținerea unei puteri fie și aparente, situarea în vîrful ierarhiei cu sprijinul forțelor politice cele mai reacționare, a fost ceva mai important decît o bătălie cinstită pentru binele țării. În aceasta constă, deci, vinovăția de neuitat a președintelui. Dacă nu ești în stare să conduci o țară pe un drum limpede, nu te obligă nimeni să “te faci” președinte. Dacă nu ești capabil să-ți depășești limitele propriei mediocrități, e mai bine să nu te “arunci” în fruntea bucatelor. E mai cinstit să stai deoparte, să încerci să faci puținul de care ești în stare. Da. Dar pentru asta, ar fi fost de preferat să nu fi crescut o jumătate de secol cu modelul lui Stalin, Dej și Ceaușescu în fața ochilor! Ei, bine, de asta nu se poate face capitalism cu lideri crescuți în “valorile” comunismului, cele “compromise” de Ceaușescu. Pentru că ei nu se pot schimba, pentru că nu pot uita modelele oricît de mediocri ar fi în esența lor omenească. ***Q.E.D.*** ■

P.S. Cred că dl. Iliescu ar fi putut fi un senator sau un deputat acceptabil. În fond, în cele două Camere sînt personaje chiar mai mediocre decît Domnia Sa. Sau, poate, prefect, un fel de prim-secretar de pe vremuri. Dar Domnia Sa a vrut cu orice chip să fie făcut președinte. Din păcate, n-are stofă. Din păcate, nici noi nu avem stofă de cetățeni!

UNGHIUL DE TRAGERE

Pictura și politica

Val CONDURACHE

Stăteam de vorbă cu o cunoștință mai veche, pe care nu o întîlnisem de multă vreme. Am trecut de la una la alta, fiecare dorind să spună cît mai multe din cîte i s-au întîmplat între timp. Între altele, am vorbit despre tineri și despre bătrîni. Tinerii, mi-a spus cunoștința, au pierdut orice încredere în generațiile mature sau bătrîne. Părinții se comportă lamentabil, iar bunicii nu reușesc să înțeleagă nimic din ce se întîmplă pe lume. Familiile trăiesc din compromisuri de neacceptat (tatăl unei nepoate, mi-a spus cunoștința, își terorizează familia, fata a încercat, în cîteva rînduri, să se sinucidă; nu a reușit, dar disperarea nu e mai mică: îi e rușine de tatăl ei, pe care-l socoate un prost și de care ar fi bucuroasă să scape). În 1989, în stradă au ieșit tinerii. Tot ei au fost împușcați. Ei pornesc revolta, în numele unor idealuri care sînt mai tîrziu folosite de adulți și bătrîni. Tinerii sînt dați la o parte, sînt trimiși la grădiniță, la școală, în organizațiile de tineret ale partidelor. Parlamentul e un fel de sfat al bătrînilor, acolo se întîlnesc înțelepții. Cei mai necopți mai au de așteptat.

La Chișinău, mi-a spus cunoștința, nu bătrînii au ieșit acum în piață, tot tinerii. Pînă și liderul FPCD, Iurie Roșca, a recunoscut că noua majoritate parlamentară, pro-unionistă, se va forma din tineri. Aici Brucan a avut dreptate, nu pentru că știa cît de greu e să demontezi comunismul, ci pentru că a intuit (sau a știut?) că oamenii maturi și bătrîni sînt incapabili să se schimbe. Cu ei nu mai poți să treci la economia de piață. Sînt castrați de simțul libertății, nu sînt în stare să poarte răspunderea soartei lor: așteaptă pe altcineva să hotărască. Statul e rău, dar nu te obligă la nici o răspundere: e ca bunicul sau tata. Cu el alături rămîi copil pînă la adînci bătrînețe. Altcineva îți poartă de grijă, nu tu.

Tot în aceeași discuție a venit vorba și despre alegerile din 1990 și 1992. Cu toate că avusese de suferit în perioada comunistă, tatăl cunștinței mele votase cu Iliescu și cu FSN (mai apoi PDSR). După părerea lui, dl. Iliescu suferise, ca disident, în România lui Ceaușescu. Nu am avut timp să facem comparații: cît a suferit dl. Iliescu și cît au suferit ceilalți oameni. Cunoștința mea nici măcar nu face politică, are simpatiile ei, dar își vede de treabă. Din ce mi-a povestit, mi-a plăcut însă o frază pe care o atribuise mamei. Mama era o țărancă de sub munte, cu capul pe umeri. Cu toate că nu a avut niciodată înclinări înspre artă, spre 70 de ani s-a apucat de pictură. Avea talent și făcuse cîteva tablouri “naive” absolut remarcabile. Într-o zi, aflîndu-se în vizită la un vecin, l-a văzut pe acela pictînd după albume, copiind pe maeștri și i s-a părut că tot ce face ea este lipsit de însemnătate. Vecinul ajunsese la perfomanțe extraordinare: un Rubens era aproape la fel de frumos ca un Rubens. Amestecînd culorile pe care le cumpăra din magazin cu pămînturi, uleiuri și esențe extrase din plante, pictorul de peste drum era în stare să reproducă aproape întocmai orice capodoperă. Iar ea, bătrîna, picta tot felul de fecioare plutind pe cer, cai înhămați la soare și alte asemenea fleacuri. Ba, într-o zi, întorcîndu-se acasă, a văzut un cal în poarta livezii: l-a privit, l-a analizat și-a zis: “Nu e mare lucru să desenezi un cal. Îl vezi în fața ochilor și-l copii”. Uite că nu e așa. Și-a dat seama de asta și a recunoscut mai tîrziu: “Cel mai greu lucru, în pictură, e să desenezi piciorul unui cal și mîna unui om”. Din cîte mi-a zis cunoștința, nici acum mama ei nu e deplin convinsă că are mai mult talent decît vecinul de vis-à-vis, care a descoperit secretul unui gris-albăstrui foarte greu de obținut.

După cîteva săptămîni de experimentare, l-a obținut și ea, dar nu e convinsă că are aceeași rezistență în timp. “Dacă se întunecă, după un număr de ani, efectul se duce de rîpă. Albastrul-gris trebuie să rămînă la fel ca cerul cînd se apropie ploaia”.

Dar lucrul cel mai interesant pe care l-a spus bătrîna se referea la politică. Ea era de la țară, dar în alegerile din 1990 și din 1992 a votat cu opoziția, și la “prezidențiale” și la “parlamentare”. Cînd a fost întrebată de ce a făcut-o, ea a răspuns foarte simplu: “De fapt, eu nu-i știu nici pe unii, nici pe alții. Dar dacă oamenii deștepți din țara asta votează cu opoziția, votez și eu cu ea. Nu se poate ca ei să greșească”. ■

BOBUL DE GRÎU

Murdărirea româneștilor Ceasloave (XV)

Ștefan PAVEL

Drept preambul, ne vom “încărca” duhovnicește, pentru tristele evenimente ce le vom avea de aflat, cu un fragment din lucrarea intitulată “Biserica Basarabiei - problema jurisdicției canonice în trecut și astăzi”, studiu istoric semnat de I.P.S. Antonie, Mitropolitul Ardealului.

“Biserica Ortodoxă Română nu-și face nici un fel de probleme cu privire la ocrotirea canonică pe care o datorează fiilor ei din Basarabia. Canonul 34 apostolic spune limpede: fiecare episcop și credincioșii lui trebuie să se supună celui mai mare ***din neamul lor***.

Cum oare, cînd basarabenii s-au eliberat de cei care i-au împilat, care i-au deportat, care le-au distrus bisericile, care le-au arestat preoții, cum să se mai închine ocupanților și celor ce au făcut totul ca să-i deznaționalizeze și să-i distrugă? ***Pretențiile de jurisdicție canonică a Basarabiei pe care le emit și acum cîte unii, denotă supraviețuirea unor mentalități imperialiste și a unor apucături de ocupanți, care nu se pot consola cu pierderile suferite, și caută să-și păstreze un bocanc peste ceea ce au călcat în picioare, cu cinism, de mai multe ori în istoria ultimelor două secole.***”

*

Toamna lui 1992 a marcat în Basarabia declanșarea ostilităților fățișe împotriva tuturor celor care, preoți ori mireni români fiind, au dat dovadă de prea mult “românism” într-o țară “moldovenească” și suverană... așa, pe deasupra.

La 14 septembrie 1992, un grup de peste 20 de ruși înarmați (!). cazaci mercenari din Transnistria, însoțiți din nefericire - și de un grup de preoți, susținători ai I.P.S. Vladimir - Mitropolitul Chișinăului aflat cu fața către Moscova - au devastat sediul Episcopiei din Bălți și l-au alungat de acolo pe episcopul Petru împreună cu toți cei ai săi care arătaseră pînă atunci, nu numai prin vorbă dar și prin faptă, că nu erau, precum fuseseră acuzați, doar “filoromâni”, ci chiar adevărați români, în țara noastră românească de dincolo de Prut.

Evenimentele de la Bălți alcătuiesc în totalitate o limpede dovadă de ignorare completă a oricăror prevederi canonice, totodată ele reprezentînd și un caz tipic de încălcare a drepturilor omului, de sfidare a Constituției și a Legii cultelor din Republica Moldova. Însă, cu adevărat de data aceasta, tot răul, pînă la urmă, a fost înspre bine. Căci acest moment dramatic a accelerat hotărîrea unui grup de preoți și mireni patrioți ca, împreună cu Prea Sfințitul Petru Păduraru - episcop de Bălți - să reactiveze vechea Mitropolie a Basarabiei ce s-a aflat și înainte vreme sub omoforul Patriarhiei de la București, dar care fusese în mod abuziv desființată de către ocupația sovietică.

Despre cele întîmplate în toamna lui 1992, ***I.P.S. Petru*** ne-a mărturisit, cu o dezarmantă seninătate, numai atît : ***“Trebuia să-mi urc crucea pe Golgota... N-aș dori acum să-mi aduc aminte ce s-a întîmplat atunci la Bălți, pentru că, vrînd nevrînd, încep să plîng... Și n-aș vrea să zică cineva că mă jeluiesc de greutățile vieții... Dar, în cîteva cuvinte, vreau să spun că toată acuzația care mi s-a adus a fost aceea că plecam «în Țară» (în România - n.n.), că îi cunoșteam pe episcopii din Țară și că... sînt român... Acuzația aceasta a fost : că sînt român...”***

> *MOTO: “Pămîntule, nu ascunde sîngele meu și să nu fie nici un loc nestrăbătut de bocetele mele.”* **(Iov 16:18)**

Simplu, nu ? Un român din Țară Românească poate fi acuzat că este român ! Și această acuză a putut fi adusă nu numai în 1992, ci și înainte vreme și încă se mai poate auzi și astăzi în independenta noastră Republică Moldova.

*

Studentul teolog Vasile Caraman, aflat cu trup și suflet alături de episcopul Petru, a avut “fericirea” creștinescă de a fi martor direct implicat în acea tristă zi a devastării vechii Episcopii românești din orașul Bălți. Mărturia tînărului de 20 de ani este pe cît de simplă pe atît de cumplită:

“Era o zi de vineri și vremea era frumoasă... Pe la ora 12, în frunte cu arhimandritul Marchel, actualul locțiitor la Episcopia de Bălți, un grup de preoți din protopopiatul de Chișinău (“vladimiriști”, promoscoviți - n.n.) au pătruns cu forța în incinta Episcopiei, sfărîmînd lacătele de la uși, iar acolo unde nu au putut să intre, au spart toate geamurile... Chiar eu am fost brutalizat de părintele Roșca, secretarul eparhial, care a vrut să mă silească să intru într-o cameră a Episcopiei pentru a lua eu însumi actele, obiectele personale și mașinile de scris din biroul Prea Sfințitului Petru. Pentru că am refuzat să iau parte la aceste acte de vandalism, am fost foarte surprins cînd, cu duritate, părintele Roșca mi-a spus că dacă nu voi face ceea ce îmi va spune dînsul, el va scoate pistolul și atunci alta va fi situația...”

*

Nu este nici o greșeală de transcriere. Acesta nu a fost un western ci doar un “est-(et)ern - din 14 septembrie 1992 - alcătuit scenaristic într-o dulce tradiție K.G.B.-istă care se bazează pe verificatul principiu: “intimidează, sparge, fură, distruge și, pentru cele ce faci, dă vina chiar pe cel păgubit, pentru că tot noi vom primi plîngerile și tot noi le vom soluționa spre gloria eternă a Sovietelor...”

Nu, n-am greșit nici ... epoca, ci am încercat doar să păstrez tonul de balalaică muiată în votcă pe ale carei strune moscovite încă mai zdrăngăne unii din cei încălziți la pieptul nostru, adevărați “șerpișori de apă” ce-și fac veacul în balta cea murdară din Bălți în timp ce se cred Tiranozauri și încă mai confundă poarta istoriei cu ușa cortului din dulcea lor Taiga... ***(Continuarea în “Monitorul” de miercuri)***

(Acest text a fost difuzat la Radio “Nord-Est”, în cadrul emisiunii “La început a fost Cuvîntul”, emisiune ce poate fi ascultată în fiecare marți, de la ora 19.00 .)

PUNCTE DE VEDERE

Ecce homo

Constantin NICOARĂ

De la recunoașterea lui Iisus Christos de către Pilat din Pont prin aceste cuvinte și pînă în zilele noastre, cînd serbăm nașterea Fiului lui Dumnezeu, sintagma-propoziție ***Ecce homo*** în viața noastră terifiantă de zi cu zi, umplută ochi cu tot soiul de “irozi”, ne este dat s-o auzim rostită în cele mai varii contexte.

Din policromia tipologică a semenului nostri răvășit de fapte, întîmplări, iluzii, speranțe, am ales sub-specia neliniștitului.

Nu am în vedere o neliniște pur metafizică, precum sînt stările anxioase sau agonisiace ale creatorului de geniu în momentul pre-creației, ci o stare normală a unei ființe la fel de normale, cum sîntem covîrșitor cei mai mulți dintre noi, neliniștea cuprinzîndu-i atît trupul cît și sufletul.

Din teza lui Descartes, “Dubito ergo cogito, cogito ergo sum”, pentru contemporanul pe care îl am în vizor - neliniștitorul -, ***dubito***-ul prevalează ***cogito***-ul.

În încercarea de a-mi susține afirmația, voi arăta că în vîltoarea unei existențe nesigure, el, neliniștitorul, descoperă peste tot suite de forme ale răului, ceea ce-i toarnă în suflet nemulțumirea în general, și cea de sine, în special. Fiindcă tot nu-i iese nimic și nu reușește să dobîndească ce-și dorește, deși stăruie în speranță, “eroul” nostru se izolează.

Izolarea sa deloc dăunătoare celor din jur este, într-un anume fel, infinit mai devoratoare decît a celui care reușește ceva dar pe căi întortocheate și necinstite. În însingurarea sa el nu face rău nimănui chiar dacă această cale le-ar duce spre împlinire. Așadar, el staționează pur și simplu în epicentrul opțiunilor, fiind centrifugal cuprins de hărțuiala zilnică a unei existențe fără rost, a unui suflet copleșit de dorințe sublime dar zădărnicite.

Cîteodată, cînd speranța sa capătă contur real, fiind asimptomatic împlinită, această realitate nu face decît să-i sporească nesiguranța de sine. În această emblematică stare de confuzie își arată colții ura. Dar nu o ură exterioarizată, ci una nonviolentă, chiar dacă cuprinde în sine toate conotațiile subsidiare ale conceptului. Acest soi de ură îi procură pe nesimțite starea de revoltă. Cînd aceasta atinge cele mai înalte culmi, neliniștitorul ar dori ca întreaga lume să se prăbușească odată cu sine, deși nu întreprinde nimic în acest scop, nici măcar mediatic. Îi ajunge propria sa scorbură în care se zvîrcolește și îndură.

În: De rerum natura” poetul latin Lucretius spune undeva: “fiecare fuge mereu de el însuși”.

Din păcate, răul care-i provoacă atîta neliniște “eroului” nostru nu provine exclusiv din interioritatea sa, ci și din tirul neîntrerupt al bobîrnacelor din afară. Ajuns la capătul puterilor, nu-i mai rămîne decît să strige precum un personaj imaginar al aceluiași poet latin: “Pînă cînd mereu același lucru?!”

Trebuie să conchidem că neliniștitul nostru este așa cum este și pentru că se revelează ca fiind produsul unei educații exclusiv materialiste. Inclusiv generația absolvenților - promoția ‘90 - ca să nu mai amintim pe multele cele anterioare de după transformarea României în republică - fie că e vorba de studii medii sau superioare, s-au trezit după decembrie ‘89 fără nici un reazim la nivelul conștiinței de sine. După o îndoctrinare halucinant inoperantă, dar totuși o îndoctrinare (altfel ar fi greu de explicat bîjbîiala ideologică din toate țările care au supraviețuit fie sub umbrela Moscovei), e firesc ca acest specimen să fi apărut asa, îndoindu-se de tot și de toate!

De unde, cum și cînd să mai încapă o nouă resurecție a cugetării, dar mai ales a marilor convingeri intime?!

În acest sens, mi se par semnificative cuvintele lui Ioan Petrovici dintr-un articol apărut în “Sburătorul” sub titlul: ***“Mai multă filosofie”***:

“Totuși trebuie să spunem, pe de altă parte, că materialismul care dărîmă altarele și strînge smirna, care așterne peste zugrăveala închipuirilor noastre un cenușiu tern și monoton, materialismul care suprimă orice altă muzică decît ciocăneala miliardelor de atomi, materialismul acesta care ne lasă de capul nostru într-o lume lăsată de capul legilor ei, nu este o concepție care să înalțe sufletele și să le îndrume pe calea binelui și a frumosului. Și ce enorm procent de materialiști printre absolvenții de licee. Si cum nu vin toți la facultatea de filosofie să li se arate netemeinicia acestei concepții, cei mai mulți rămîn pentru toată viața cu această doctrină tristă și pustiitoare, și mai pe deasupra, ne-adevărată”.

Să încheiem în aceeași idee cu filosoful de seamă care a fost Ioan Petrovici, că o parte consistentă a neliniștitului “personajului” nostru nu-și are sorgintea - pe lîngă alte capcane - în acest rău. Dacă nu cumva, în primul rînd. ■

AGENDA OMULUI DE AFACERI

Agenţia de Publicitate
NORD-EST BB/AC
oferă servicii moderne şi profesionale
în domeniul expoziţional:

- reprezentare la tîrguri şi expoziţii;
- calendare expoziţionale trimestriale (interne şi externe)
- studii de marketing.

Str. Smîrdan nr. 5, cam. 212, tel./fax 144776

MORA ELECTRONICS SRL
comercializează:
- cîntare electronice (DIGI 430, 650, CAS 15, 30; SAPSI SC 15P)
- case de marcat (SAPEL cu memorie fiscală, imprimantă termică, interfaţă serială)

Tel./fax 212735, tel. 112267

INTERELECTRIC SA
- case de marcat ELKA, cîntare electronice
- tehnică de calcul şi consumabile
- service garanţie şi postgaranţie la produsele electronice

Str. Elena Doamna 24, tel. 112004, 210030, 210031, fax 112366
Contact: Simon Iancu, Director

CASA LEBĂDA
produce
hipoclorit de sodiu, uz casnic şi industrial, chit pentru geamuri
comercializează
perhidrol, prenadez, detergenţi
Şos. Bucium 23 (Fabrica de Gheaţă), tel. 232348

CHALLENGER
tehnică de calcul
copiatoare AGFA X29
Iaşi, Bd. Ştefan cel Mare, bl. C1 - mezanin
Telefon 211617, 117981. Fax 211617

PETRA SRL
- tranformatoare toroidale de reţea în gama 15VA - 1000VA
- rebobinări motoare şi transformatoare electrice
- acţionări electrice şi automatizări
- prelucrări mecanice
- lămpi şi becuri cu halogen 20,50W
- proiectoare şi becuri cu halogen 100(150)W, 300 (500)W
- reclame luminoase

str. Împăcării nr. 27, tel. 125808, fax 221281

GHEZACO SRL
- Piese auto Dacia - import Franţa, Italia
- planetare S.N.R.A., GLAENZER, termostate, plăci presiune, discuri, set motor, acumulatori (44 - 143 Ah)

Str. Eternitate nr. 35, telefon 174381

MIRFAN MOBILUX SRL
sufragerii, dormitoare, biblioteci, holuri, bucătării, camere tineret, cuiere, canapele, fotolii, recamiere, mese extensibile.
Piaţa Voievozilor, bloc C4, parter, vizavi de alimentara Minerva
Telefon 152647

CANEL S.R.L.
- sisteme de radiocomunicaţii MOTOROLA şi KENWOOD
- microproducţie şi SERVICE echipamente electronice
- sisteme de alarmă

Iaşi, C.I. Brătianu nr. 22
Tel./Fax: 032-114821

REMICON SRL
Restaurări de monumente istorice
Construcţii civile şi industriale
Consolidări şi reabilitări de construcţii
Iaşi, Şoseaua Moara de Foc nr. 14, bl. 407, sc. A, ap. 3
tel: 032-251580; fax 032-251582

EMI SRL
vinde
frigidere, congelatoare, combine frigorifice, aragaze, televizoare color, aspiratoare, maşini de spălat, maşini de cusut, aparataj electric, confecţii, tricotaje, încălţăminte
B-dul Independenţei 19, bl. 1-5, parter, tel./fax 117530

MAREX
covoare, mochete, mobilă, stofe, pluş, catifea, dantelă, porţelanuri, ţesături tip mătase
B-dul Independenţei nr. 19,
bl. B1-5, etaj (deasupra mag. EMI)
tel/fax 115824

VÎNZARI

OFERTĂ SPECIALĂ!
Scaune şi mese din material plastic
- import Italia- numai pentru desfacere en-gros, la preturi foarte reduse.
Valabil pînă la 18.04.1995.
Telefon 230094 sau 174103

Vînd foarte convenabil rochie mireasă măr. 44-46.
Tel.230974, după ora 18⁰⁰.

Vînd goblenuri cu rame deosebite, diferite modele. Preţuri convenabile.
Telefon 137596, după ora 17,00. Nu deranjaţi inutil.

IMPORTANT!
Vînd prefabricate tip SOMACO pentru casă cu trei camere.
Preţ 8 milioane lei negociabil.
Relaţii la telefoanele: 149924, 130109.

Vînd urgent, extrem de convenabil, piese de mobilier, covoare etc, în stare perfectă. Tel. 212939, numai dimineata

Vînd ROBOT de bucătărie MARIA-2M cu 7 operaţii: storcător de fructe şi legume, tocător de fructe şi legume, maşină de tocat carne, rişnit cafea, ptr.suc de roşii, cuvă de 1l ptr. cocktail, cuvă de 1l ptr. frişcă şi maioneză, 3 viteze, nou. Preţ fix 250000 lei.
Tel. 252975.

Vînd mixere electrice de bucătărie ELEKTRIK KITCKEN MIXERS complexe, multifuncţionale, cuprinzînd tocător de fructe şi legume, maşină de cafea, ustensile ptr. aluaturi subţiri, cockteiluri frişcă, icre, maioneze, ness, piure, 3 viteze, absolut noi, garanţie 30 zile, preţ fix 40000 lei.
Tel. 252975.

Vînd robot de bucătărie ELEKTRIK KITCKEN MACHINE complex şi multifuncţional, cuprinzînd: storcător de fructe şi legume, tocător de fructe şi legume, cuvă de 1l pentru frişcă şi maioneză, maşină de tocat carne şi rişnit cafea, 2 viteze, 600 W putere, absolut nou. Preţ fix 130000 lei. Tel. 252975.

Magazinul ANDONA
(staţia de tramvai Spitalul Parhon) vă
oferă:
- Porţelanuri şi servicii masă Dorohoi
- Cărţile "Fondul funciar" şi "Administraţia locală"
- Articolele firmei LYNX (treninguri, costume copii, tricouri)

Primim şi dedicaţii gratuite
RTV Europa Nova.

VÎND
MESE DE BILIARD
NR. 7, NOI,
CU ACCESORII,
IMPORT ANGLIA,
ŞI CU PLATA ÎN RATE.
LIVRARE IMEDIATĂ DIN STOC.
TEL/FAX. 01/311.25.86.

■ Vînd Walkman Sony cu radio. Telefon 133917. (339364)

SC ELECTRIC PULS SRL
vă oferă
o gamă largă de spoturi luminoase, veioze, lămpi de birou, plafoniere şi lampadare, toate cu becuri halogen, adaptabile uşor spaţiilor comerciale, birourilor, vitrinelor, standurilor expoziţionale etc.
Pentru informaţii sunaţi la telefon 032/213284.

Firmă particulară de confecţii
vinde en gros:
- pantalon scurt fete - gabardină, 250 buc., 15.000 lei/buc.
- bluză mînecă scurtă femei, 250 buc., 12.000 lei/buc.
- sarafan negru gabardină - 240 buc., 18.000 lei/buc.
Preţurile includ şi TVA.
Relaţii la tel. 210870

S.C. VIBLANC S.A.
vă oferă:
- Frigidere Arctic 240 l - 415.000 lei
- Frigidere Arctic 140 l - 305.000 lei
- Frigidere Fram 180 l - 350.000 lei
- Congelatoare Arctic 160l - 475.000 lei
- Congelatoare Arctic 120 l - 405.000 lei
- Congelatoare Arctic 210 l - 555.000 lei
- Masini de spălat automatic şi manual - 575.000 lei
- Masini de spălat cu storcător AL7 - 320.000 lei
- Maşini de spălat fără storcător
  - AL15 - 190.000 lei
  - AL12 - 180.000 lei
- Storcător rufe- 112.000 lei
- Maşini decusut mecanice Monica - 210.000 lei
- Aragaze de Satu-Mare
  - cu 3 ochiuri - 249.000 lei
  - cu 4 ochiuri - 255.000 lei
  - cu 5 ochiuri - 349.000 lei

Garanţie 1 an.
Preţurile sînt pentru en detail. Pentru informaţii sunaţi la tel. *148019* sau tel. *142289*.

■ Vînd certificate proprietate. Telefon 032/158502. (336692)

■ Vînd măsuţă fantezie, model deosebit, şi storcător legume şi fructe. Telefon 127238, după ora 14,30. (336894)

■ Vînd maşină de cusut electrică cu multiple facilităţi, de producţie elveţiană. Telefon 173757. (339177)

■ Vînd două dormeze duble noi, preţ 75.000 lei/buc. Telefon 173757. (339179)

■ Vînd generatoare de miră profesionale Pal-Secam, R.F., A.V. 125 dolari sau echivalent lei. Telefon 126848. (339213)

■ Vînd vin alb. Telefon 141296. (339815)

■ Vînd chioşc metalic complet (sticlă integral), 2x2x2,5 m, omologat, cu acte. Asigur transport şi instalare. Preţ fix 3 mil. Telefon 115748. (339217)

■ Vînd sufragerie stil "Ludovic al XVI-lea" din lemn masiv. Telefon 137925, după ora 16,30. (339242)

■ Vînd maşină de cusut italiană, multiple operaţii. Telefon 124693. (1875)

■ Vînd acte S.C. înfiinţată în 1993, cu activitate comerţ, import-export, servicii către populaţie, balanţă zero. Telefon 175976. (339324)

■ Vînd avantajos trofeu cerb; relaţii la numărul de telefon 162317. (339347)

■ Vînd vin nobil; vînd piele porc pentru prelucrat. Telefon 140707. (339338)

■ Vînd aparat sudură, autogen, cu două butelii, trusă scule auto, prelată pentru camion. Telefon 114205. (339354)

■ Vînd vin Merlot şi Burgund. Relaţii la telefon 135457, între orele 18,00-20,00. (339360)

■ Vînd acte societate, profil farmacie, şi echipament pentru dotarea farmaciei. Sunaţi la telefon 155071, după ora 18,00. (339375)

AUTO MOTO

Societate comercială vinde ARO 320L (benzină), carosat izoterm, aluminiu, fabricaţie 1992, 40.000 km. Preţ informativ 7.000.000 lei.
Telefon: 172557, între orele 9,00 - 15,00.

Vînd motor şi cutie de viteze, pentru RENAULT 18. Preţ negociabil. Telefon 123768, după ora 18,00.

VÎND
TALBOT HORIZONT,
stare bună, înmatriculat, cu piese de schimb, preţ 3.500.000 lei. Relaţii la SC MERSACHIM SRL, Iaşi, între orele 9⁰⁰-17⁰⁰, str. Păcurari 130, sau la telefon 252403, după orele 18⁰⁰.

VÎND
MERCEDES 250,
pe benzină, înmatriculabil, 12 IS sau pentru piese de schimb. Tel.**220996**, după ora 18,00, sau tel. **179230**, pînă la ora 18,00.

SC instalează operativ **alarme auto STINGRAY** (Germania) cu numai **199.980 lei.** Garanţie 12 luni!

Vînd OPEL REKORD 1,9
Stare perfectă de funcţionare.
Telefon 220396, după ora 18,00.

■ Vînd Opel Kadett 1,3, an fabricaţie 1986, înmatriculat, benzină, cutie viteze automată. Telefon 155682.

■ Vînd Dacia 1310 TLX, decembrie 1992, culoare alb 13, 5 viteze, 5,6 mil. lei. Telefon 151322.

■ Vînd Oltcit, an fabricaţie 1992, motor nou, 200 km, verificare tehnică 2 ani, preţ 3,5 mil. lei. Telefon 251343.

■ Vînd Oltcit, stare excepţională, motor şi cutie originale, cu piese franţuzeşti, preţ avantajos şi negociabil. Telefon 740598.

■ Vînd Dacia 1310 TLX, an fabricaţie 1987, cutie 5 trepte, bleu Mamaia, motor 38 mii km, impecabilă, preţ 4,7 mil. lei, negociabil. Telefon 178232.

■ Vînd Dacia 1310 TLE, 1990, Polonia, cu nr. nou, 4,7 mil. lei, negociabil, Dacia 1310, 1982, Ungaria, 18 mil. lei, negociabil. Vizibil, zilnic, în parcare BTT-Orizont. Telefon 126283, între orele 9,00-12,00.

■ Vînd Dacia 1410 TLX, 5 trepte, octombrie 1994, fabricată la comandă. Telefon 170943.

■ Vînd Lada Niva, Renault Fuego, Peugeot diesel (ax came rupt) sau acte. Telefon 173769.

■ Vînd Fiat Uno-D, 5 portiere, 1986, înmatriculabil, 100 mii km, 2300 dolari, negociabil, sau înmatriculat - 3500 dolari, negociabil. Telefon 122736.

■ Vînd Dacia 1410 TLX, 5 trepte, octombrie 1994, fabricată la comandă. Telefon 170943.

■ Vînd Dacia 1310, 1989, Ungaria, 4,4 mil. lei. Telefon 151450, după ora 14,00.

■ Vînd Dacia 1310, Ungaria, an fabricaţie 1984, înmatriculată sau neînmatriculată, preţ negociabil, stare foarte bună. Relaţii la telefon 133976.

■ Vînd orice piesă şi element de caroserie pentru Mercedes Cobra 300. Telefon 140890.

■ Vînd motor Mercedes 300, parbrize Mercedes. Telefon 140890.

■ Vînd autoizotermă 5 t; sau schimb cu autoturism plus diferenţă. Telefon 146303.

■ Vînd Opel Kadett diesel, berlină, 4 portiere, 1987, stare foarte bună, neînmatriculat, cu vamă plătită, 4500 dolari sau echivalentul în mărci. Telefon 764317, 761444.

■ Vînd Opel Ascona 1,6 C, înmatriculat, fabricaţie 1986, cu multiple piese schimb, aspect şi funcţionare ireproşabile, preţ 3800 USD. Telefon 230657.

■ Vînd Opel Kadett, an fabricaţie 1981, 2 portiere, vopsea originală, înmatriculat 12-IS, stare de funcţionare şi aspect ireproşabile. Telefon 146981.

■ Vînd autoturism marca Subaru 1600, culoare gri metalizat, cu 4 portiere, în stare perfectă de funcţionare, preţ negociabil. Relaţii, zilnic, la telefon 116820, între orele 10,00-18,00 sau la telefon 250364, după ora 18,30.

■ Vînd urgent şi avantajos, două autoturisme Audi 80 GLS, bune, unul înmatriculat, cu carte identitate, 1600 cmc, 2500 dolari, negociabil. Telefon 160305.

■ Vînd Fiat Regata break diesel, 1986, geamuri electrice, închidere centralizată, volum reglabil, servodirecţie, stare perfectă de funcţionare, înmatriculabil, foarte convenabil. Telefon 140890.

■ Vînd urgent şi convenabil, Wartburg 353, model 84, stare ireproşabilă, preţ 2 mil. lei, negociabil, sau vînd certificat de înmatriculare. Relaţii la telefon 153955, după ora 13,00.

■ Vînd Datsun-Nissan Stantza, model 1982, înmatriculabil cu 12-IS, 1000 dolari şi Nissan Datsun Cherry pentru piese, în stare de funcţionare, 500 dolari. Telefon 152095.

■ Vînd, foarte urgent, Nissan Sanny break, an fabricaţie 1982, poate fi înmatriculat cu 12-IS, capacitatea cilindrică 1477 cmc, preţ negociabil, 2,5 mil. lei sau echivalentul în dolari, mărci. Telefon 111560, 119800.

■ Vînd Opel Kadett Sport, an fabricaţie 1982, cu îmbunătăţiri (spoilere, faruri duble), şi Nissan, model jeep, an fabricaţie 1984, intrat în ţară pe 20.01.1995. Telefon 252319.

■ Vînd două autoturisme Ford Escort, an fabricaţie '82-'83, cu vama plătită, jenţi aluminiu (sau dezmembrez). Telefon 170362.

■ Vînd Renault 18, înmatriculabil 12-IS, pentru studenţi străini, în stare perfectă de funcţionare, preţ negociabil. Telefon 250585.

■ Vînd autoturism BMW 520 berlină, stare bună sau acte. Informaţii la telefon 031/613854 (Dorohoi), seara. (339367)

■ Vînd Oltcit RM, an fabricaţie 1990, preţ - 3,5 milioane. Relaţii la telefon 251729, între orele 8,00-10,00 şi 19,00-22,00, zilnic. (336857)

■ Vînd Dacia 1310, din anul 1988, preţ negociabil. Telefon 123880. (1788)

■ Vînd Renault trafic pentru transport marfă, 2100 cmc, înmatriculat. Telefon 211392. (339167)

■ Vînd ambreiaj Trabant, nou. Telefon 137193, după ora 16,00. (1884)

ELECTRONICE

SC MONCRIS company SRL
B-dul Independenţei nr.33, lîngă Rest. Bucegi,
VINDE TELEVIZOARE COLOR
mărcile **Philips, Grunding, Saba, Telefunken**, import Olanda, la preţurile 236.000-250.000 lei.
Garanţie 3 luni.
Vă aşteptăm.

VÎND televizor color RUBIN fără telecomandă, din 1992, preţ avantajos.
Relaţii la telefon 145354.

Vînd TV color **"LEVIS"** diagonala 54, preţ **550000** lei. *Telefon 252403, după orele 18⁰⁰.*

Noul
INTERFON de ACCES cu CARTELĂ
marca ELECTRA
Practic, durabil, de calitate, garantează liniştea şi siguranţa scării blocului dumneavoastră!
PLATA în RATE.
Pentru contracte de instalare şi service, sunaţi la: 032/126276.
SC *ELECTRA* SRL, Sos. Nicolina 919, tr. II.
ASIGURAŢI-VĂ LINIŞTEA.

■ Vînd cameră video 8 mm, AKAI INTELIGENT-Q cu încărcător acumulator şi cabluri, antenă satelit completă în stare de funcţionare, preţuri negociabile. Telefon 120538. (336700)

■ Vînd TV color stereo "Saba" cu telecomandă, carcasă plastic, 99 canale, excelent. Preţ 450.000 lei. Telefon 173757. (339173)

■ Vînd TV color cu telecomandă "Grundig" şi I.T.T., carcasă plastic, căutare automată, excelente. Telefon 173757. (339175)

■ Vînd dublu radiocasetofon "Hitachi" 2x30 W, 250.000 lei şi TUNER "Hitachi", 80.000 lei. Telefon 173757. (339176)

■ Vînd televizor color sport "Goldstar" cu telecomandă, diag. 37 cm, imagine impecabilă, preţ 400.000 lei. Telefon 173757. (339178)

■ Vînd videorecorder cu telecomandă "Phillips" - 330.000 lei şi "Saba" - 280.000 lei, excepţionale. Telefon 173757. (339180)

■ Vînd dubludeck "Mayak 249-S1" nou, cu boxe 2x15 W putere. Preţ fix - 300.000 lei. Telefon 252975. (339195)

■ Vînd videoplayere "Funai", "Orion" şi "Akai" cu karaoke, toate sigilate, 280.000 lei. Telefon 231608. (339356)

■ Vînd videoplayere "Akai" şi "Orion", telecomandă, japoneze, sigilate, 280.000 lei. Telefon 117919. (339355)

CASE - TERENURI

Vînd apartament 4 camere, Păcurari Peco, 20 milioane. Tel. 231527, 231525, 212939

Vînd casă bătrînească, zona Tătăraşi, stradela Nicoriţă nr. 8, suprafaţă de 435 mp, 2 camere plus dependinţe, beci, garaj nou, apă în curte, telefon, posibilităţi de racord gaz. Preţ informativ 20 milioane lei.
Pentru cei interesaţi, relaţii suplimentare la telefon 157261.

■ Vînd apartament 2 camere, în Bîrlad, îmbunătăţit, instalaţii grupuri sanitare; sau schimb cu apartament 3 camere plus diferenţă. Telefon 035/411176.

■ Vînd apartament 3 camere, confort I, decomandat, Mărăţei I, preţ negociabil. Telefon 033/629741.

■ Vînd casă şi apartament, oraş Negreşti-Vaslui. Telefon 035/457016.

■ Vînd, urgent, apartament 3 camere, semidecomandat, et. 1, zona Piaţa Chirilă, Tătăraşi, bloc foarte liniştit. Telefon 148355.

■ Vînd casă nou construită, din lut, fără autorizaţie, cu posibilitate curent electric, gaz, canalizare, fără curte, zona Podu de Piatră, preţ negociabil 5 mil. lei; sau schimb cu apartament cu o cameră, sau apartament 2 camere, indiferent de zonă. Telefon 166047.

■ Vînd minimotel, în apropierea staţiunii Durău, compus din: restaurant-sală de mese (100 locuri), bar, bucătărie, cameră tranşare (150 mp), terasă (100 locuri), subsol (pivniţă) 100 mp, 3,1 înălţime; încălzire centrală proprie; alimentare cu apă proprie şi instalaţie evacuare; etaj cu 6 camere, două holuri, două băi (130 mp). Preţ informativ -160 mil. lei. Telefon 033/626238, după ora 19,00; 033/224191, între orele 9,00-17,00.

■ Vînd, urgent, apartament 3 camere, preţ negociabil 10-12 mil. lei; sau schimb cu similar Constanţa. Telefon 162863.

■ Vînd apartament 3 camere, decomandat, faianţă baie şi bucătărie, balcon închis, cablu telefon, şos. Naţională, et. 4 (pasarelă Gară) sau schimb cu apartament 2 camere plus diferenţă. Telefon 157076.

■ Vînd apartament 3 camere, zona Ţesătura, et. 1, bloc cărămidă, cu faianţă baie şi bucătărie. Telefon 138100.

■ Vînd apartament 3 camere, confort I; sau schimb cu Paşcani. Telefon 147013.

■ Vînd apartament cu o cameră, confort I, str. Gării, plata în lei sau valută. Telefon 231665.

■ Vînd apartament 4 camere, proprietate, decomandat, et. 1, Metalurgie. Telefon 178977.

■ Vînd, urgent, apartament 4 camere, decomandat, foarte bun pentru privatizare, zonă foarte bună. Telefon 111303.

■ Vînd apartament 3 camere, confort I, decomandat, două băi, parchet, zugrăvit în calciu, faianţă baie şi bucătărie, cu gratii la geamuri, cu parter înalt, proprietate, telefon Alcatel, două boxe, bun pentru privatizare, negociabil. Telefon 250840.

■ Vînd apartament 3 camere, decomandat, 60 mp, orientat sud-est, et. 10, fără probleme cu terasa, cu boxă la subsol, bulevardul Independenţei. Telefon 144989.

■ Vînd (schimb cu apartament 2 camere) apartament 2 camere, zona Podu Roş. Telefon 130573.

■ Vînd apartament, et. 1, str. Primăverii, la stradă (anexă), preţ fix - 16 mil. lei. Telefon 134379.

■ Vînd apartament 2 camere, confort I, îmbunătăţit, zona Zimbru, 12 mil. lei, negociabil. Telefon 160297.

■ Vînd casă, str. 13 Decembrie, Fălticeni. Telefon 030/444058.

■ Vînd apartament 2 camere, semidecomandat, confort I, mobilat, zona Metalurgie (Grădinari, lîngă cămine Tudor Vladimirescu). Relaţii la telefon 179161.

■ Vînd casă cu două camere şi bucătărie, (grajd), în Tg. Neamţ, comuna Timişeşti, sat Plăieşu. Telefon 163089.

■ Vînd spaţiu comercial, amenajat ca magazin mixt şi atelier de vulcanizare (cu toate aprobările de funcţionare), 4 camere, magazie, grup sanitar, 142 mp, în şos. Bucium nr. 23, 18 mil. lei. Telefon 127460, între orele 8,00-16,00.

■ Vînd apartament 4 camere, recent zugrăvit în calciu, baghete, faianţă, două balcoane închise, camere cu intrare separată, la etajul 9, zona Mircea cel Bătrîn. Telefon 120272.

■ Vînd apartament 2 camere, confort I, decomandat, balcon închis, faianţă bucătărie, gresie şi faianţă baie, parchet, proaspăt renovat, telefon, telecablu, etajul 10, amplasat între Minerva şi Zimbru; preţ 12 mil. lei, negociabil. Telefon 163095.

■ Vînd (schimb) apartament 3 camere, cu telefon, telecablu, preţ negociabil, bulevardul Dacia nr. 67, bl. DE 2, et. 3, ap. 1. Telefon 158867.

■ Vînd apartament 2 camere, decomandat, confort I, et. 3, zona Tg. Cucu, cu îmbunătăţiri, mobilat sau nemobilat, telefon, TV cablu. Telefon 112241.

■ Vînd apartament 3 camere, decomandat, două băi, două balcoane mari, închise, telecablu, telefon, faianţă, gresie, foarte bine întreţinut (ipsoserie, calciu), Păcurari (vizavi de Poştă), poziţie excepţională, preţ negociabil. Telefon 167793.

■ Vînd casă cu 500 mp teren, în stradela I. Mironescu (Moara de Vînt). Telefon 220318.

■ Vînd apartament 3 camere, confort I, decomandat, două băi, balcon (10 m) închis, garaj la parter, boxă şi alte dependinţe, telefon şi telecablu, în Nicolina II-CUG, preţ 32 mil. lei. Telefon 123710.

■ Vînd apartament 3 camere, decomandat, din 1989, cu două grupuri sanitare, trei balcoane, faianţă baie-bucătărie, calciu, uşă nouă, telefon Alcatel, cu 74 mp. Telefon 250326.

■ Vînd garsonieră, et. 1, balcon închis, telecablu, zona Gară, preţ 10 mil. lei. Telefon 112090, interior 3127; sau 170818.

■ Vînd apartament 3 camere, vizavi de Club 20, et. 4, în calciu, cu parchet, faianţă, al treilea rînd de geamuri, telefon, balcon închis. Telefon 150637.

■ Vînd în Bucium, pe şos. Bîrnova, casă nouă, cu teren 1200 mp (diverse), preţ - 35 mil. lei; sau schimb cu apartament plus diferenţă în rate, variante. Telefon 251553.

■ Vînd (schimb cu garsonieră, zonele CUG, P. Roş) apartament 2 camere. Telefon 129533.

■ Vînd apartament 4 camere plus o cameră la subsol, în perfectă stare, cu posibilităţi pentru spaţiu comercial, preţ fix - 40 mil. lei. Telefon 168894.

■ Vînd apartament 3 camere, confort sporit, două băi, două balcoane, et. 3, în Dacia (la bulevard), vizavi de complex Dacia (Bicaz), vedere la stradă, în staţia tramvai 5-6-10. Telefon 167085.

■ Vînd apartament 4 camere, ultracentral, în bloc Cina, două băi, calciu, gresie, faianţă, balcon 16 m, cu vedere la bulevard, preţ avantajos, 20 mii dolari, negociabil. Telefon 135771, după ora 9,00.

■ Vînd, urgent, apartament 3 camere, preţ negociabil 10-12 mil. lei; sau schimb cu similar Constanţa. Telefon 162863.

■ Vînd casă cu 3 camere plus hol, bucătărie exterioară, magazie, lumină electrică plus un hectar teren în jurul casei (arabil, vie, livadă), în sat Tungujei, comuna Ţibăneşti, judeţul Iaşi. Telefon 252030.

■ Vînd apartament 3 camere, semidecomandat, parter, bloc la stradă, Podu Roş. Telefon 111921. (1136)

■ Vînd apartament 2 camere, str. Decebal nr. 14, parter, confort I, îmbunătăţit, 46,70 mp. Relaţii la telefon 710742 sau 139250, după ora 17,00. (1728)

■ Vînd teren pentru casă la Valea Lupului, 1300 mp, preţ informativ, 8000 mp, sau variante, maşină plus diferenţă. Telefon 165871. (336821)

■ Vînd 5000 mp teren intravilan, deosebit, la şosea, 3 km de Iaşi - CUG, posibilitate curent electric, curînd telefon, telecablu, gaz metan. Preţ negociabil - 3000 lei/mp. Telefon 125795, seara. (336885)

■ Vînd în oraş teren bun pentru construcţii, grădinărit, cu posibilităţi de apă, lumină, gaze (5000 mp), cartier Bejan. Preţ negociabil. Telefon 126170. (339225)

■ Vînd teren construibil în sat Pietrărie. Relaţii la telefon 220086.

■ Vînd teren zona CUG, 5000 mp, preţ negociabil. Relaţii la telefon 114868. (339244)

■ Vînd 1,5 ha teren arabil cu griu, Aroneanu, 510 lei/mp, negociabil (vînd şi în loturi de 5000 mp). Telefon 177572. (339311)

■ Vînd apartament 2 camere, confort I, et. 3, zona Tg. Cucu, cu îmbunătăţiri recente (gresie, faianţă, tîmplărie schimbată, zugrăvit recent, telefon, tv cablu). Preţ 19,5 milioane. Telefon 112241. (339321)

■ Vînd teren, 500 mp, deschidere la strada principală. Telefon 116421. (339345)

■ Cedez contract apartament 2 camere, cu plata în rate, aflat în construcţie, vis-a-vis de Spitalul de Copii Iaşi. Telefon 113345. (339351)

■ Vînd apartament 2 camere, confort I, Centrul Civic, renovat recent, gresie, faianţă. Telefon 144523.

CUMPĂRĂRI

Cumpăr apartament conf. I, minim 2 camere decomandate, exclusiv parter şi ultimul etaj, orice îmbunătăţire adusă apartamentului este binevenită. Exclus zonele: Canta, Metalurgie, CUG, Dacia, Dancu.
Telefon 143673

■ Cumpăr certificate de proprietate. Reper tonetă roşie Autogară. (336884)

ÎNCHIRIERI

■ Închiriez apartament central, Piatra Neamţ, pentru sediu firmă. Telefon 033/612131 sau 033/618839, după ora 16,00.

■ Ofer la casă două camere libere, hol mare, pentru birouri sau depozit, încălzire gaz metan, cu telefon. Telefon 110489, d-na Scutaru.

■ Solicit auto Dacia 1300, pentru 200-250 mii lei/lună, negociabil. Telefon 115068.

■ Caut garsonieră (semi)mobilată, cu telefon. Ofer 40 mii lei lunar plus cheltuieli de întreţinere. Rog seriozitate. Relaţii la telefon 116820, între orele 10,00-18,00.

■ Caut spaţiu comercial în str. Sărărie. Relaţii la telefon 116820, între orele 10,00-18,00 sau la telefon 250364, după ora 18,30.

■ Foarte urgent, caut apartament 2 camere, central, cu telefon, plata lunar, în valută. Telefon 117746, 117543.

■ Închiriez spaţiu de depozitare, 40 mp, zonă centrală. Relaţii în str. Ipsilante 12, în zilele de joi şi sîmbătă, sau la telefon 164860.

■ Închiriez apartament 3 camere, aragaz, telefon, frigider, zona Alexandru cel Bun. Plata anticipat pe 3 luni. Telefon 136416.

■ Închiriez cameră separată, mobilată, zona Autogară, la două fete sau doi băieţi. Plata anticipat pe 6-10 luni. Telefon 210783.

■ Închiriez cameră decomandată, cu balcon, la două fete, doi băieţi sau tineri căsătoriţi. Plata anticipat pe 4 luni. Telefon 123920.

■ Primesc în gazdă o studentă (elevă), zona Podu Roş. Telefon 129176.

■ Caut casă sau apartament, cu 2-3 camere, zona Independenţei, M. Eminescu, Sf. Teodor. Telefon 212234, între orele 9,00-18,30.

■ Închiriez, urgent, garsonieră, cu telefon, Alexandru, pe termen lung. Plata anticipat pe 6 luni (100 mii lei/lună). Telefon 152879.

■ Închiriez, urgent, casă cu o cameră şi dependinţe, 30 mp, cu vad comercial, la stradă (linia troleibuz, Păcurari 86). Telefon 156908.

■ Închiriez apartament cu o cameră, confort I, mobilat, cu Tv şi telefon, cu bucătărie, gaz metan, baie, balcon, et. 3, pe valută, pe o perioadă nedeterminată. Relaţii la telefon 142589.

■ Închiriez garaj B-dul Independenţei. Relaţii la telefon 214001. (336840)

■ Tineri serioşi căutăm garsonieră sau apartament, preferabil cu telefon, preţ acceptabil. Telefon 173757. (339174)

■ Închiriez foarte convenabil spaţiu pentru diferite activităţi, 170 mp, zona Cantemir. Telefon 130167. (339241)

■ Solicit pentru închiriere spaţiu 50-100 mp cu apă curentă, eventual gaz metan, pentru activitate de producţie. Telefon 119346, orele 18,00-22,00. (339312)

SCHIMBURI

Schimb apartament 4 camere decomandate confort I, et.1, două grupuri sanitare, gresie, faianţă, parchet, gaze, telefon, balcon închis, zona Dacia, pentru două apartamente cu două camere, decomandate, confort I, numai etajele I-II sau casă (variante).
Relaţii în str. Tabacului nr. 17, bl. D14, et. I, ap.6.

■ Ploieşti, schimb garsonieră proprietate, cu similar sau de stat, Iaşi, Socola 5, sc. A, et. 1, ap. 8.

■ Braşov, schimb apartament 4 camere, cu dependinţe, proprietate, cu similar Iaşi, central. Telefon 252401 sau 167089.

■ Schimb apartament cu o cameră, Piaţa Doi Băieţi, cu apartament 2 camere, fără diferenţă. Telefon 173423.

■ Schimb apartament 2 camere, confort I, decomandat, et. 1, foarte bine întreţinut (a doua staţie de la Podu Roş, Nicolina II), cu apartament 3 camere, decomandat. Ofer maxim 2 mil. lei. Telefon 124929.

■ Bacău, schimb (vînd) apartament 2-3 camere, ultracentral, cu similar Iaşi. Telefon 034/154568 sau 034/177563.

■ Schimb apartament 3 camere, confort I, et. 10, proprietate de stat, două băi, trei boxe, balcon închis, îmbunătăţit, cu apartament 2 camere, confort I, plus diferenţă un milion lei, negociabil; sau apartament 3 camere, confort redus plus diferenţă 500 mii lei. Telefon 158776.

■ Schimb apartament 4 camere, confort I, cu apartament 2 camere, confort I plus diferenţă, sau variante. Telefon 129230.

■ Schimb apartament 4 camere, parter, zona Minerva, cu telefon, cu similar, etaj, zona Zimbru. Telefon 252793.

■ Schimb apartament 3 camere, cu apartament 2 camere şi garsonieră. Telefon 179139.

■ Schimb apartament 2 camere, decomandat, confort I, parter, fără balcon, Dacia, cu apartament 2-3 camere, decomandat, confort I, et. 1-3, zonele Tătăraşi, Nicolina (gară). Telefon 175361.

■ Schimb 320 mp teren şi casă nefolosibilă, amplasate aproape central, cu garsonieră, ultracentral. Telefon 116816.

■ Schimb apartament 4 camere, în Suceava, cu apartament 2 camere plus diferenţă sau garsonieră. Exclus Burdujeni. Telefon 030/217831, după ora 16,00.

■ Schimb apartament 3 camere, et. 2, cu apartament 2 camere plus garsonieră în Suceava sau Piatra Neamţ. Relaţii în bulevardul G. Enescu nr. 46, bl. T95, sc. A, ap. 10, Suceava.

■ Schimb garsonieră, confort I, et. 2, zona Metalurgie, cu apartament 2 camere, confort I, decomandat. Ofer diferenţă negociabilă. Telefon 221411.

■ Schimb apartament 3 camere, semidecomandat, cu apartament 2 camere plus diferenţă; sau vînd la preţ negociabil. Telefon 161406.

■ Schimb apartament 3 camere, semidecomandat, proprietate, confort I, et. 4, Tătăraşi, cu apartament 1-2 camere, confort I, et. 1-3, Tătăraşi plus diferenţă negociabilă. Telefon 177763.

■ Schimb apartament 2 camere, decomandat, Iaşi, cu similar Suceava (exclus Burdujeni). Relaţii la telefon 152957 sau 159542.

■ Schimb apartament 4 camere, multiple îmbunătăţiri, cu apartament 3 camere plus diferenţă negociabilă, zonele Gară, Autogară, Păcurari, centru. Telefon 173697.

■ **Schimb (vînd) apartament 2 camere, îmbunătățit, faianță baie și bucătărie, ușă nouă stejar, parchet, cu garsonieră, confort I, zonele Autogară, Gară, P. de Fier, Hala Centrală, Tătărași. Telefon 151396.**

■ Schimb apartament 3 camere, confort I sporit, et. 7, Dacia, cu apartament 3 camere, parter, orice zonă. Telefon 166132.

■ Schimb apartament 2 camere, confort I, bloc din cărămidă, zona Tătărași, cu apartament cu o cameră. Sunați la 173536, între orele 9,00-22,00.

■ **Schimb apartament 3 camere, et. 2, Podu Roș, cu apartament 2 camere, Centru Civic. Telefon 138456.**

■ **Schimb garsonieră confort III, Cantemir, cu garsonieră confort I. Ofer diferență. Telefon 175984.**

■ Schimb apartament 3 camere, confort I, cu apartament 2 camere și diferență, 2,5 mil. lei, negociabil, sau variante. Telefon 155482.

■ Schimb apartament 4 camere, confort I, et. 2, dotat excelent, zugrăvit, tapet Germania, faianță, două băi, în fața pădurii din Frumoasa, cu apartament cu o cameră și teren, exclus cartier Bularga, parter și ultimul etaj. Telefon 128805.

■ Schimb apartament 4 camere, confort I, et. 2, dotat excelent, zugrăvit, tapet Garmania, faianță, două băi, în fața pădurii din Frumoasa, cu teren în municipiul Iași. Telefon 128805.

■ **Schimb apartament 2 camere, confort II, semidecomandat, cu apartament 2 camere, confort III sau redus. Telefon 171626.**

■ Schimb apartament 3 camere, decomandat, confort I, două debarale, două băi, două holuri, cu apartament 2 camere, confort I, decomandat, plus diferență negociabilă. Relații la telefon 123021.

■ **Schimb apartament 2 camere, proprietate, confort redus, cu telefon, parchet, balcon închis, camere separate, Mircea cel Bătrîn, cu apartament 2 camere, altă zonă sau în același cartier. Telefon 158321.**

■ Schimb apartament 2 camere, confort I, foarte spațios, sufragerie 4/5, dormitor 4/4, bucătărie 2,5/4, baie 2,5/3, hol intrare 3/3, două balcoane etc, cu apartament 3 camere, et. 1-3, zonele Păcurari, Alexandru cel Bun, Autogară, Gară, Podu Roș. Telefon 251913.

■ Schimb apartament 2 camere, confort II, Alexandru cel Bun, cu garsonieră, confort II, Alexandru cel Bun și diferență. Telefon 175842, 134807.

■ **Schimb două apartamente a 3 camere, confort I, Podu Roș și Tătărași, cu casă, zonă acceptabilă, minim 5 camere. Telefon 175842, 134807.**

■ **Iași, schimb apartament 2 camere foarte mari, două balcoane, hol primire, cu similar București, central. Telefon 165815.**

■ **Schimb (vînd) apartament 4 camere, proprietate, decomandat, parter, la stradă, bun pentru privatizare, vad foarte bun, cu apartament 2 camere, garsonieră sau casă bătrînească cu diferență, sau diferite variante. Telefon 159581.**

■ Schimb apartament 2 camere, achitat, nedecomandat, parter, zona Metalurgie, cu telefon, balcon, beci, gaz, parchet, cu garsonieră, confort I plus diferență 2,5 mil. lei, indiferent de zonă. Telefon 170369.

■ Schimb apartament 3 camere, cu apartament 2 camere sau două garsoniere, sau similar, indiferent de zonă. Telefon 168580.

■ **Schimb apartament 2 camere, parter, zona Zimbru, cu apartament cu o cameră, etaj. Telefon 157020.**

■ **Schimb apartament 4 camere, confort I, et. 4, cu apartament 2 camere, confort I plus diferență (blocul se află în Galata II, lîngă Policlinica Balneară). Relații la telefon 121350.**

■ **Schimb (vînd) apartament 2 camere, Onești, cu similar Iași. Informații la telefon 163463.**

■ **Schimb apartament 2 camere, decomandat, et. 1, zona CUG, cu similar, cartier Tătărași. Telefon 179208.**

■ Schimb apartament 3 camere, decomandat, confort I, zona Podu Roș, cu apartament 2 camere, confort II-III și garsonieră, confort I sau două garsoniere, confort I, și diferență. Telefon 116625.

■ Schimb apartament 4 camere, proprietate, cu 2 apartamente a două camere sau variante. Telefon 154186.

■ Schimb garsonieră, parter, centru Tg. Neamț, cu garsonieră Iași, sau variante. Telefon 177477.

■ Schimb apartament 3 camere, parter, bloc la stradă, Podu Roș, cu apartament 2 camere sau garsonieră și diferență negociabilă (zonele Independenței, Centrul Civic). Telefon 111921. (1136)

■ Schimb apartament ultracentral din București cu similar în Iași, zona B-dul Independenței, Facultatea de Medicină. Telefon 6153151 - București, 117079 - Iași. (339350)

■ Schimb casă naționalizată 1 cameră plus bucătărie plus un vestibul, spațioase, contra 2 camere plus o bucătărie. Ofer diferență, tot la casă. Relații str. Păcurari nr. 86. (339361)

DECESE

■ **Inima strivită de durerea uciderii fiului drag nu va mai bate. Devotata noastră mamă MARIA ZUGRAVU, 87 de ani, va fi înhumată marți, 18 aprilie 1995, orele 14,00, la cimitirul Eternitate. Dr. Agripina Boîngeanu.**

+ \+

Cu sufletele zdrobite de durere cele două fiice Mariana și Tuța, nepoții Bogdan, Dănuț și Andrei, ginerii Costel și Ioan, anunță decesul celui mai scump și iubit tată și bunic

Filip Ioan

69 de ani.

Înmormîntarea a avut loc duminică 15 aprilie 1995 ora 14⁰⁰ în satul Valea Lupului, jud. Iași.

Îi vom păstra o veșnică amintire, simțindu-i mereu lipsa.

Dumnezeu să-l odihnească în pace.

■ **Familia îndoliată Turliuc Vasile - soț, Turliuc Sorin - fiu, Turliuc Elena - noră și nepoții anunță trecerea în neființă a celei ce a fost o neasemuită soție, mamă și bunică, fostă profesoară la Liceul "Dimitrie Cantemir". Corpul neînsuflețit va fi depus în ziua de marți dimineață în biserica din cimitirul Eternitate, unde va avea loc ceremonia religioasă și înhumarea, începînd cu ora 13,00.**

■ **Familiile D. Antonescu, V. Iamandi și Zoica Vasilache, rude apropiate, anunțăm cu durere trecerea în neființă a celei care a fost, draga noastră MIA ANTONESCU, suflet cald și nobil pe care-l vom simți mereu aproape. (339373)**

■ **Soția, copiii, nepoții, cumnatele, cumnații și rudele apropiate anunță încetarea din viață a celui ce a fost TALPALARIU CONSTANTIN, 82 ani. Înmormîntarea va avea loc marți, 18 aprilie 1995, ora 11,00, la cimitirul Eternitate. Nu-l vom uita niciodată! (339262)**

CONDOLEANȚE

Familia dr. Sandu transmite sincere condoleanțe familiei Livadaru Constantin pentru pierderea suferită.

Alături de Lili și Dick în clipele grele pricinuite de tragica moarte a micuțului

MATEI.

Nașa Ior, Mihaela.

MARIUS (DOBO)

ai plecat dintre noi lăsînd un gol imens în inimile noastre. Ai plecat, lăsîndu-ne cu ochii înlăcrimați, cu sufletele întristate, fără să-ți fi luat un ultim adio.

Nu te vom uita niciodată.

Sincere condoleanțe familiei îndoliate.

Anul V Stomatologie - Universitatea "M. Eminescu".

Colectivul clasei a X-a C de la Liceul de Artă regretă dispariția distinsei profesoare

ANTONESCU MARIA

și va păstra neștearsă amintirea ei.

Familia Pavlov este alături de prof. univ. dr. Vasile Turlic în aceste momente grele prin care trece. Sincere condoleanțe.

Conducerea Policlinicii cu Plată Iași este alături de familia îndurerată prin pierderea celui care a fost **dr. CORNELIU PETREANU** fost inspector principal în Direcția Sanitară a județului Iași de peste 30 de ani, personalitate marcantă a corpului de inspectori și transmite sincere condoleanțe.

■ **Colectivul S.C. A.D.P. MOLDOVA S.R.L. Iași este alături de colegul Sîrbu Gelu la durerea pricinuită de dispariția tatălui. (339339)**

■ **Onea Silvia transmite sincere condoleanțe familiei Maxim pentru pierderea suferită. (339340)**

■ **Colegii din cadrul serviciului aprovizionare F.R.E. Iași sînt alături de Boîcu Mihaela în momentele grele pricinuite de pierderea tatălui, RUPANU MIHAI, și transmite sincere condoleanțe. Dumnezeu să-l ierte! (339353)**

■ **La ceas de grea cumpănă și încercare pentru familia Antonescu, ne alăturăm durerii sale păstrînd în sufletul nostru imaginea blîndei și distinsei noastre colege, profesor MARIA ANTONESCU. Un ultim și pios omagiu! Profesorii și elevii Liceului de Artă "Octav Băncilă" Iași.**

■ **Consternați de dispariția prematură a distinsei profesoare MARIA ANTONESCU, elevii clasei a XI-a C și prof. diriginte de la Liceul "Al. I. Cuza" sînt alături de Diana, la ireparabila pierdere a mamei. Împărtășim, alături de familia îndoliată, nemărginita durere. Dumnezeu s-o odihnească în pace! (339368)**

■ **Colectivul clasei de maiștri al Grupului S.C. ENERGETIC Iași transmite sincere condoleanțe d-lui director Cornel Antonescu, pentru pierderea suferită prin trecerea în neființă a soției. (1897)**

■ **Familia Diaconescu Ioan transmite sincere condoleanțe familiei Stămăteanu Dumitru pentru pierderea suferită. (1898)**

■ **Colegii de serviciu de la Laboratorul S.C.B. -CT1 Iași sînt alături de colega Timofte Livia și transmit pe această cale sincere condoleanțe pentru pierderea suferită. (339379)**

■ **Pios omagiu și profundă recunoștință celui care a fost eminent dascăl pentru generații de studenți, prof. dr. VALENTIN SOFRONIE. Condoleanțe familiei nemîngîiate. Mihaela Statescu, fam. dr. Statescu Alexandru și Maria. (339378)**

■ **Familia Brînză transmite familiei Vieru Ortensia și Paul sincere condoleanțe pentru pierderea suferită. (339376)**

MULȚUMIRI

■ **Soția și copiii mulțumesc tuturor rudelor, prietenilor, colegilor și cunoștințelor, care în cele mai grele clipe ale vieții ne-au ajutat, fiind alături de noi la marea durere pricinuită de pierderea celui care a fost LĂPUȘNEANU NICOLAI. (339359)**

OFERTE SERVICII

Menaj și curățătorie la domiciliu și sedii firme prin S.C. ZIZI SRL, str. N. Bălcescu nr. 22. Tel. 116561, orele 8-17

SERVICII MEDICALE MOBILE

(asistență medicală la domiciliu; consultații medicale; prescriere de rețete în regim compensat; recomandări și investigații paraclinice; tratament de urgență; asigurarea transportului și internării în caz de necesitate; oferim, de asemenea, servicii de infirmerie la domiciliu).

Sunați la telefon 113130/569, zilnic, între orele 7,00-23,00.

"CORPO-SAN" vă ajută!

Clienții noștri se pot abona la serviciile medicale pe care le oferim, contra unei taxe foarte convenabile.

M.V.D.

FIRMĂ SPECIALIZATĂ ÎN CONSULTING

ASIGURĂ

■ constituirea S.C. cu capital românesc și mixt (SRL, SNC, SA) în regim de urgență; înregistrarea la Administrația Financiară, cod fiscal; ■ obținerea avizului de funcționare de la Primăria Iași; ■ constituire (înregistrare) filiale; ■ acte adiționale, mențiuni (lărgirea obiectului de activitate, asocieri, retrageri, cesiuni, majorări capital, puncte de lucru, radieri, dizolvări societăți). Hotel "UNIREA", camera 107. Telefon **212299**, orele 10,00-20,00.

TURISM EXTERN

● FRANȚA-GERMANIA München - Paris - Chanbery 20 mai - urgent și 7 iunie

● GRECIA Atena - 21 mai

● FRANȚA-SPANIA - ANDORRA - 1 iulie

SĂRBĂTORILE DE PAȘTE

● Mănăstirile Agapia și Văratic 22-23 aprilie (autocar) - 5650 lei

● Schitul Rarău cazare Hotel "Rarău" 22-24 aprilie - 10480 lei

28 aprilie - 1 mai

● COSTINEȘTI

● CAP AURORA

● DELTA DUNĂRII

● IZVORUL MUREȘULUI

● BUȘTENI

EXPEDIȚII MONTANE

Munții RILA (vf. Musala 2925m) 25 mai - 52500 lei

AGENȚIA DE TURISM TOTEM

Casa Studenților Iași, tel 032/110724

ROENTER LTD

oferă servicii pentru:

■ ÎNFIINȚARE (DIZOLVARE) S.C., FILIALE, SUCURSALE, REPREZENTANȚE,

■ ACTE ADIȚIONALE, MENȚIUNI,

■ AVIZE DE FUNCȚIONARE S.C.

Reducerea comisionului cu 20% pe perioadă limitată.

Vă așteptăm între orele 10,00-20,00, Hotel TRAIAN, ap. 123, tel. 212335.

Doriți să aveți o siluetă frumoasă?

Practicați gimnastica de întreținere fitness și stretching la Cabinetul **FITNESS**, prof. IRIS BÂDIU.

Relații la telefon 132889.

Legalizăm traduceri din/în limba engleză la jumătate din prețul pieței (2.500 lei/pagină). Birou de traduceri - Cuza Vodă 38 (lîngă Maternitate), tel. 112201.

Reparații frigidere și instalații frigorifice. Deplasări la domiciliu. Lucrări garantate, prin SC POLAR SERVICE SRL Iași

Telefon 220859

Traduceri impecabile - toate limbile de circulație, inclusiv acte notariat. Telefon 143023.

■ **Contabil, țin evidență. Telefon 111807.**

■ **Inginer TCM, efectuez rapid planșe în creion sau tuș. Telefon 130019.**

■ **Șmirgheluiesc parchet. Telefon 167652.**

■ **Nu pierdeți ocazia! Filmări de excepție la prețuri avantajoase. Posibilitate de deplasare. Profesionist TV. Telefon 130626, 139541.**

■ **Transport marfă cu microbuz VW, orice distanță, 1 t, 180-220 lei/km, 6500 lei/h în oraș. Decontare legală. Telefon 211673.**

■ **Filmări video, orice ocazie, cu aparatură Panasonic, direct pe casetă mare. Prețurile cele mai mici. Telefon 270562.**

■ **Filmări video, ieftin (Sony). Telefon 120841, după ora 15,00.**

■ Filmări video profesionale, casetă normală, avantajos. Telefon 130180.

■ Filmări video, aparatură Panasonic, casetă mare, mixaje, profesionalism, seriozitate. Telefon 116710, 150471; 176290.

■ Transport marfă VW. Telefon 125905.

■ Inginer, repar la domiciliul dvs., TV color și alb-negru, videocasetofoane. Modific normă sunet (bistandard) TVR 1, TVR 2, EN, Tele'M și video (TVR 1, TVR 2, cablu). Telefon 171100.

■ Transport marfă pe orice distanță, cu autocamion de 7 t. Telefon 166521.

■ Filmări video, 20 mii lei/h. Seriozitate, calitate. Telefon 232000.

■ Transport marfă cu izotermă 7 t, ieftin și rapid. Telefon 231757.

■ Transport persoane cu Dacia 1300, cu programare prealabilă, 120 lei/km. Telefon 144126.

■ Transport persoane și marfă cu Dacia 1310. Telefon 174143.

■ **Filmări video profesionale, videoclipuri publicitare, mixaje în studio specializat. Telefon 114422.**

■ Transport marfă VW. Telefon 125905.

■ **Transport marfă rapid, cu autocamion Raba 10 t, acoperit. Telefon 210443.**

■ Filmări video, aparatură Panasonic, experiență, seriozitate, preț minim. Telefon 110671.

■ Filmări video, fotografii pe Kodak, impecabile. Telefon 153735.

■ Lucrez plăpumi și saltele. Telefon 160561.

■ Reparații TV color și alb-negru, videorecordere, combine audio-video, amplificatoare, casetofoane, orice tip, prin convenție, avantajos. Telefon 177851.

■ **Executăm confecții metalice. Telefon 174143.**

■ Transport marfă cu camion 7,5 t, pe orice distanță. Telefon 125177.

■ **Specialist electromecanic, ofer reparații la domiciliu: mașini de spălat, aspiratoare, roboți de bucătărie etc. Informații la telefon 115302.**

■ Contabilă cu experiență, îmi ofer serviciile unei firme particulare. Telefon 174822 sau 174758.

■ Pensionar, conducător auto categoriile A, B, C, D, E, doresc serviciu ca șofer, fără să-mi afecteze pensia. Pot fi de folos la orice oră, dar cu un salariu acceptabil. Telefon 147552, Ion.

■ Transport marfă cu autoutilitară închisă, 2,5 t, volum mare, pe orice distanță. Telefon 157066.

■ Șofer profesionist categoriile B, C, E, vechime 5 ani și muncitor necalificat, ne oferim serviciile unei firme particulare. Rugăm seriozitate. Telefon 174137.

■ Tînăr, 30 ani, cunoscător al lb. italiene (scris și vorbit), îmi ofer serviciile unei societăți comerciale, eventual pot efectua intermedieri cu Italia. Telefon 164443, între orele 10,00-17,00.

■ **Transport marfă și persoane cu ARO 10 pe orice distanță, foarte ieftin. Telefon 123003.**

■ **Execut fotografii color cu aparat profesional, calitate remarcabilă. Telefon 120881.**

■ **Filmări video profesionale, mixaje, efecte speciale digitale, numai cu aparatură Panasonic, la cele mai scăzute prețuri. Telefon 112016.**

■ **Montez telecomenzi pentru orice tip de televizor color, video, receptoare satelit. Telefon 134704, între orele 10,00-20,00.**

■ **Inginer electronist. Reparații de înaltă calitate la aparate rusești și alte tipuri. Montări programatoare cu 55 și 90 programe, cu telecomandă și afișare pe ecran, teletext. Garanție. Telefon 134427.**

■ Montez bolțuri metalice în pereți beton, cărămidă, hebel pentru module bucătărie, draperii, tablouri, instalații sanitare, cabluri electrice, firme luminoase, prețuri avantajoase. Telefon 136829.

■ **Inginer atestat la firmă de prestigiu, ofer service (reparații) televizoare color, cazuistică diversă. Telefon 252909. (42113)**

■ Lucrez plăpumi și saltele. Telefon 160561. (336241)

■ **Moară de porumb pentru făină grisată cu program 7,00-16,00, uium numai 10%, la 300 m de la gară spre Podul de Piatră pe stînga, urmăriți indicatoarele. Telefon 143493. (336397)**

■ Transport marfă cu camion de 7 t pe orice distanță. Telefon 114367. (336607)

■ **Electrician autorizat repar aparatură electrocasnică și execut și repar instalații electrice interioare. Relații la telefon 270909, 115330. (339011)**

■ **Profesor de limba română meditez eficient copii clasele V-VIII și pentru admiteri. Telefon 174234. (339352)**

■ **Medic primar ofer consultații permanente la domiciliul copilului. Telefon 251117; 232807. (1703)**

■ Execut pantaloni damă/bărbați, fuste etc., calitate ireproșabilă, rapid. Telefon 173075. (1880)

■ Efectuez lucrări de dactilografie, 500 lei/pagina. Telefon 173075. (1879)

■ Transport marfă cu autoizotermă 2 t, local și în țară. Decontare legală, convenabil, seriozitate. Telefon 133090. (1882)

■ Economist cu experiență țin evidență contabilă cu corectitudine și competență pentru firme particulare. Telefon 252620. (1888)

■ Cos fuste la urgență (24 ore). Preț 5.000 lei (seriozitate). Telefon 221166. (339371)

■ **Antene satelit - componente, reparații, receptoare și LNB-uri montaj, monturi polare. Telefon 032/134770, seara. (339370)**

■ **Maistru auto cu multă experiență și autorizat, execut la domiciliul clientului, la urgență, întreruperi motoare de orice tip, mici reparații, reglări direcții frînă, portiere, și alte mici reparații. Sunați la telefon 176939, după ora 17,00. (339348)**

LOCURI DE MUNCĂ

Banii te ajută să-ți îndeplinești visele!

AFINVEST

te ajută să cîștigi!

Dacă ești
-dinamic
-inventiv
-loial

vino în echipa noastră!

Avem nevoie de tine, pentru că mulți oameni au nevoie de noi!

Te așteptăm la tel. 139710, 129877 sau la Clubul CFR.

Gîndește-te! Împreună vom reuși!

AFINVEST

NOI VĂ SPUNEM PRIMII "BUNĂ DIMINEAȚA"

SC LUCKY SRL INTERNATIONAL

ANGAJEAZĂ PERSONAL PENTRU

SALOANELE DE BINGO

ASTFEL:

● pentru SC SCALA SRL IAȘI - FETE, vîrsta 18-27 ani

● SC TURIST SA PAȘCANI - FETE, BĂIEȚI și SECRETARĂ.

Relații zilnic, între orele 11,00-15,00, la telefon 146723

S.C. TEROM SA Iași scoate la concurs în ziua de 28.04.1995 ora 8⁰⁰ un post de *traducător de limba engleză-germană* (sau numai engleză).

Condiții: studii superioare (de specialitate).

Cererile se depun la serviciul Resurse umane pînă în preziua examenului. Informații suplimentare se pot obține la **tel. 130020 interior 2705.**

■ **Angajăm fete pentru activitate de fast-food. Cerem seriozitate, garanție materială, cerere și autobiografie la magazinul LED FORCE din strada Cuza Vodă nr.1. (339168)**

PIERDERI

■ Pierdut cățelușă metis Teckel, neagră, talie foarte mică. Ofer recompensă. Telefon 110023. (339187)

LICITAȚII

■ **S.C. ALFINCOOL S.A. Iași pune în vînzare prin licitație mijloace fixe scoase din funcțiune: deflegmator (condensator răcire). Licitația va avea loc pe data de 19 aprilie 1995, ora 10,00, la sediul S.C. ALFINCOOL S.A. Iași, str. Platou Abator nr. 5. (339258)**

DIVERSE

SEBA INDUSTRIAL GROUP S.A.

vă invită să participați la

EXPOZIȚIA

cu vînzare

care are loc în perioada 17-19 aprilie 1995 la Universitatea Tehnică "Gheorghe Asachi" Iași, Sala Pașilor Pierduți.

Vă oferă:

- Scule pentru prelucrat lemnul import ITALIA;
- Abrazive import AUSTRIA
- Aparatură electronică portativă ELTOS-Bulgaria;
- Camere de uscat lemnul COPCAL-ITALIA
- Instalații rapide de uscat lemnul MASPEL-ITALIA
- Mașini de prelucrat lemnul Italia.

Recompensă publică

Cine poate da relații în legătură cu autoturismul FIAT REGATA BREAK cu nr. IS 01 UFS dispărut la data de 11 aprilie 1995, va fi recompensat foarte bine. Relații la tel. **130561** sau **134059.**

Casa de Cultură a Sindicatelor Iași face înscrieri la

ȘCOALA SUPERIOARĂ DE SECRETARIAT

pentru pregătirea în specialitatea secretariat-asistență managerială.

Se studiază:

● Tehnica activității de secretariat
● Stenodactilografie
● Limba engleză
● Elemente de contabilitate
● Utilizarea P.C.-urilor în activitatea de secretariat

Durata cursului este de 4 luni, în regim intensiv, cîte 20 de ore pe săptămînă între orele 16.00-20.00.

Se pot înscrie bacalaureați și absolvenți de învățămînt superior. Absolvenții vor primi diplome recunoscute, eliberate de Centrul de Pregătire Postliceală și Postuniversitară al Ministerului Culturii. Informații la tel. **135158**

Datorită unui accident regretabil, colecția cotidianului MONITORUL a fost descompletată. Rugăm pe toți cei care ne pot sprijini la refacerea acestei colecții să se adreseze redacției. Exemplarele lipsă (numere din anul 1991) vor fi achiziționate contra cost, la prețuri negociabile.

Relații la telefon 172557, interior 106 sau 145610.

Nu sînteți făcut pentru o existență mediocră!

Este momentul să întemeiați propria dvs, afacere. Veți afla cum, dacă expediați acest talon și adresa dvs. la: "Idei de Afaceri" - Fast Business, OP 54, CP 46, București.(M1)

Se aduce la cunoștință celor interesați că Ministerul Justiției organizează concurs pentru atribuirea calității de *expert tehnic judiciar* în specialitatea *"Topografie, geodezie-cadastru"*.

Examenul va avea loc în ziua de 3 iunie 1995 ora 10,00, la sediul Institutului de Construcții București-Facultatea de Geodezie, B-dul Lacul Tei nr. 124, sector 2.

Dosarele se vor depune pînă la data de 10 mai 1995 la Biroul local pentru expertize judiciare sau la Biroul central pentru expertize tehnice-București, Bd. Kogălniceanu nr. 133, sector 5, et.II, camera 86.

Relații suplimentare se pot obține de la biroul de expertiză judiciară din cadrul Tribunalului Iași, str. A. Panu nr. 25.

UNIVERSAL RX

oferă din stoc:

DISCHETE

3M

și foi adezive pentru notițe

POST IT

Vă așteptăm zilnic la sediul nostru din str. G. Ureche nr. 3.

Tel./fax 112058.

■ **Se solicită ajutor pentru efectuarea unui transplant de rinichi. Stoica Angela. Cont în lei: 45970309 BASA Iași; cont în $: 47970342300 BASA Iași; cont în DM: 47970342301 BASA Iași. (1844)**

■ **Asociația salariaților TOMIRIS - P.A.S. - cu sediul în Iași, șos. Calea Chișinăului nr. 22, anunță că în perioada 17-21 aprilie și 25-27 aprilie a.c., foștii salariați ai Societății comerciale TOMIRIS S.A. se pot prezenta pentru depunerea unui carnet de certificate de proprietate la poarta de acces a personalului nr. 1. Programul de lucru va fi între orele 10,00-14,00. Solicitanții se vor prezenta în mod obligatoriu cu Buletinul de identitate. (339259)**

MATRIMONIALE

Asistentă medicală 42 ani, 1,65-65 kg, văduvă, fără copii, cu apartament, fizic plăcut, serioasă, doresc cunoștință pentru căsătorie cu ofițer SRI sau poliție, 43-48 ani.

Tel. 031/511678

FELICITĂRI

Pentru

BURSUC FLOAREA

un sincer *LA MULȚI ANI!*, din partea lui Lili.

LA MULȚI ANI!

Dacă viața nu este așa cum ai dorit-o și nici sufletul celor ce-i iubești nu-ți mîngîie inima, uită azi, că în viață vei trece prin bune și rele, nu dispera cînd greul te apasă și nu plînge după al tău destin, după chinuri viața-i mai frumoasă și după ploaie va fi cer senin.

La mulți ani, din partea lui Vlăduț Morariu pentru *Luca Vasile Dumitrașcu* la împlinirea vîrstei de 51 de ani.

ZIUA
24 de ore din zi pentru dumneavoastră
COTIDIANUL NAȚIONAL
ZIUA
BUCUREȘTI

AGENDA OMULUI DE AFACERI

PC - AMI

● CALCULATOARE
● IMPRIMANTE
● SOFTWARE
  - contabilitate
  - proiectare construcții
● SERVICE SISTEME DE CALCUL

B-dul Copou nr. 4, tel. 032/144718, 211745

CONFEXBROD FREZIA SRL

comercializează

frigidere, congelatoare (210 l, 160 l, 120 l) aragaze, TV alb-negru, TV color, mașini de spălat, mașini de cusut, aparatură electronică, încălțăminte, confecții, cosmetice și porțelanuri

IAȘI, Bd. Alexandru cel Bun nr. 36, bl. H 1-2, tel. 251742

SCCF MOLDOVA SA Iași
SUT CF IAȘI

închiriază:

- **utilaje** pentru lucrări în construcții
- **mijloace de transport:** ● marfă de la 7,5 la 24 t ● persoane DUBE - 46 locuri ● autobetoniere ● automacarale 12,5 - 40 t ● autocisterne 7,5 -12t ● autobasculante 6,5 t - 16 t ● autoremorchere TATRA 40-60 t

B-dul Poitiers nr. 6

ALFA CIVIC

distribuie

scule, dispozitive, unelte, accesorii BOSCH, MAKITA, METABO, STAYER, FELISATTI, FIAC, P.G.M., AQUAPOMPE

Tel. 032 / 137613

NEST SRL

distribuie

ceasuri elvețiene originale

Str. Florilor nr. 2, tel. 213525

Agenția pentru servicii de mariaj

DUET

asigură

totalitatea serviciilor necesare organizării unei nunți

B-dul Ștefan cel Mare și Sfînt, bl. B2, parter, tel. 147165

Contact: Doina Filipescu, administrator

AVATTI ELECTRONICS

comerț produse electronice

Tătărași nr. 60-62, tel. 174054

Contact: Liana Bărbulescu, Cătălina Lehăduș

MOLDROM SA

import - export

materii prime, laminate din oțel și materiale de construcții

Str. Tătărași nr. 57, tel./fax 173025, 172799, 270499

Contact: Constantin Badea, Director executiv

UNIVERSAL RX GROUP

tehnică de calcul

Str. Grigore Ureche nr. 3, tel./fax 112058

Contact: Boris Constantin, Director

CASA ITALIANĂ CARINA

comercializează

îmbrăcăminte de damă de lux, lenjerie intimă de lux, încălțăminte femei, încălțăminte sport

Str. V. Alecsandri nr. 8, telefon 211198

FOOD-LAND S.R.L.

depozit en gros pentru produse alimentare, băuturi, cosmetice

Complexul Super Copou, intrarea din spate

Telefon 252914, 157034; Fax 131667

Contact: Anton Zaarour, director

TOFAN GRUP SA

Filiala Iași

comercializează

anvelope și camere auto

Str. Ghica Vodă 1B (demisol), tel. 114782

Contact: Cornel Arcip, Director

Primii 50 de oameni influenți ai planetei (7)

Elita care conduce lumea

Intelectuali sau mafioți, cercetători sau bancheri, creatori sau spioni, ei apar rareori în prim plan. Deciziile lor sau chiar sfaturile pe care le dau influențează viața a milioane de ființe umane. Astăzi vă prezentăm "mînuitorii de frumos".

■ *Steven Spielberg - fabricantul de vise*

Poate fi considerat un om influent, din cel puțin două motive: în același an în care a strîns Oscar-urile (pentru "Lista lui Schindler"), un alt film al său - "Jurassic Park" - a depășit recordurile la încasări (1 miliard de dolari). La 47 de ani, este în fruntea listei oamenilor spectacolului, din punct de vedere financiar. Cum el colecționează succesele, puterea creației a devenit și o putere financiară, astfel că artiștii reușesc să fie oameni bogați. Creator al unor personaje universal cunoscute (E.T., dinozaurii, Indiana Jones), Spielberg are o influență culturală mult superioară celei a unui om politic, președinte de universitate sau om al religiei. Și acesta nu este decît începutul, căci Steven Spielberg s-a decis să-și creeze propriul studio (cu Jeffrey Katzenberg, ex-Disney și cu producătorul David Geffen).

■ *Frank Gehry - un papă al deconstructivismului*

Canadian de origine poloneză, instalat pe coasta vestică a Statelor Unite, arhitectul Frank Gehry (64 ani) a renunțat definitiv la principiile simetriei, echilibrului și armoniei. Transmutînd regulile congruenței, cu o solidă bază culturală, arhitectura sa este intuitivă și experimentală. Cel mai grăitor exemplu european al acestui stil - Centrul american din Bercy, Franța. Construcțiile sale sfidează paralelismul și basculează verticalele, reflectînd spontaneitatea unei lumi a dezordinei și violenței. O lecție pentru bătrîna Europă, prizonieră a pasivității sale și a panicii de a fi considerat "fără gusturi".

■ *Philippe Starck - maestrul obiectelor*

Capabil să înțeleagă și să exploateze cu brio dorințele ascunse ale contemporanilor săi, minte căutătoare și atotcuprinzătoare, Philippe Starck este recunoscut pretutindeni drept unul din oamenii cheie ai acestui sfîrșit de mileniu obsedat de forme. Si încarnează exact ceea ce așteptăm de la un creator - o mașină de reciclat. Inspirîndu-se din romanele lui Philip K. Dick (prima sa societate s-a numit Ubik) și din filmele lui Ridley Scott, el se inspiră și din Brâncuși pentru a desena o perie de dinți și a mărit "Dantelăreasa" lui Vermeer pentru a mobila o cameră. Se autodefinește drept "un agitator politic ce se servește de design și arhitectură". Pentru a construi imobile la Tokio sau Osaka, la New York sau în bătrîna Europă, pentru a reinventa cuțitul, un fotoliu sau ultimul televizor Thomson, acest bărbat trecut de 68 de ani a găsit un sistem: dincolo de utilitatea sa, un obiect are o încărcătură poetică, un fel de valoare adăugată.

■ *Peter Ludwig - cel mai mare colecționar*

German, Peter Ludwig este, probabil, cel mai mare colecționar de artă din lume. Proprietar al unei importante fabrici de ciocolată, Monheim, el a edificat o extraordinară colecție, împreună cu soția sa, Irene. Pasionat de artă, si-a dat doctoratul în Picasso. Se interesează cu frenezie de arta modernă contemporană (artă pop, neo-expresionism).

La 69 de ani, acest creștin-democrat știe să se înconjoare cu cei mai buni experți în materie și a fost unul din primii care s-au interesat de creațiile Estului. Colecțiile sale sînt inestimabile în calitate și cantitate, stînd mărturie asupra faptului că supremația artei americane a luat sfîrșit.

■ *John Casablancas - un producător al frumuseții*

Este brun, bronzat, zvelt, simpatic, bogat și încă n-a împlinit 50 de ani. Fabrică fete frumoase de peste 25 de ani. Patron al agenției Elite, numele său este legat de alte nume celebre: Naomi Campbell, Linda Evanghelista, Karen Mulder. Frumosul John a atras la Paris toate frumusețile remarcate în lumea întreagă. Le-a încredințat prietenilor săi coafori, machiori și fotografi, rezultînd astfel picioare kilometrice, busturi sculptate, priviri fără egal. Astăzi, Elite are 18 agenții, în toată lumea.

■ *William Roedy - producătorul de hit-uri*

La 46 de ani, William Roedy este președintele MTV International, rețeaua americană care emite 24/24 h videoclipuri muzicale. Acest absolvent al Harvard-ului a propulsat în lumea muzicii sute de nume. "Noi sîntem prezenți în 62 de milioane de cămine în Europa, și 260 milioane pe cinci continente. Un televizor din patru, în lumea întreagă, ne primește", explică Roedy. Botezat în SUA în 1981, MTV s-a extins în Europa în 1987 (emite acum în 32 de țări), apoi în America Latină, Brazilia, Japonia, India.

În primăvara aceasta, noi birouri vor fi înființate în Asia. Secretul succesului? "Adaptăm canalul pentru a corespunde țării respective. Programul nostru este făcut de localnici, pentru populația locală". **(Traducere de M.A.)**

CARNETUL ZILEI

✞ Sf. mc. Simeon și Acachie; Cv. Adrian.

3 - 14° C VREMEA

Vremea va deveni, treptat, predominant închisă, cerul va fi variabil, mai mult noros și, local, se vor semnala ploi ce vor avea și caracter de aversă. Vîntul va sufla slab pînă la moderat, cu unele intensificări trecătoare, predominant din S-E. Temperaturile maxime ale zilei, ușor mai coborîte decît ieri, vor oscila între 10-14 grade Celsius, iar valorile minime de la noapte vor fi de 3-6 grade Celsius. **(Eugen Mihai PANIANOPOL - Centrul de Prevedere a Vremii Bacău)**

FARMACII DE GARDĂ

Farmacia nr. 2, Piața Unirii (tel. 116029).

SPITALE DE GARDĂ

Spitalul "Spiridon" (tel. 142730): Clinica I Medicală, Clinica a III-a Chirurgie; **Maternitatea "Cuza Vodă"** (tel. 143320).

TVR BUCUREȘTI

TVR 1 13,00 Actualități ■ 13,10 Ecleziast '95 ■ 14,10 TVR Iași. Est Meridian ■ 14,40 TVR Cluj-Napoca. Panoramic; Sport; Vocație și profesiune: Talente pentru export. Reportaj la Mediaș cu un maestru al prelucrării sticlei ■ 15,10 TVR Timișoara. La izvor de suflet românesc. Reportaj la Mănăstirea Sag-Timișeni, județul Timiș; Švabii din Banat. Documentar artistic despre minoritatea germană din județele Timiș și Arad; Muzică populară; Știri; Sport; Meteo ■ 15,45 Damasc - străvechi oraș al lumii ■ 16,00 Actualități ■ 16,10 Danemarca azi. ■ 16,26 Ne-am interesat pentru dumneavoastră. Este nevoie de o Bursă Agricolă Națională? ■ 17,00 Emisiune în limba maghiară. Stiri, corespondențe; Tradiții și obiceiuri populare de Paști; Program muzical distractiv ■ 18,30 Desene animate: Cartea junglei ■ 19,00 De luni pînă luni. Retrospectiva evenimentelor politice interne ale săptămînii ■ **19,30 Film serial pentru tineret: Fata și băieții** (Franța) ■ **20,00 Actualități.** Buletin meteo; Telesport ■ 20,40 Publicitate ■ 20,45 Săptămîna Mare ■ **20,50 Film serial: Curbe periculoase** (SUA, 1992). Ultimul episod ■ 21,45 Transfocator. Operațiunea bidonul ■ **22,10 Teatru TV. Mizantropul,** de Moliere. Premieră TV. Înregistrare CFI. În distribuție: Roger Hanin, Corinne Touzet, Alexandrine Loeb, Jean-Claude Caron ■ 24,00 Actualități ■ 0,15 Cultura în lume. ■ 0,45 Rock live. "Paradise Lost" in concert la Skip Rock '94 (II).

TVR 2 14,00 Actualități ■ 14,10 Politica între ideal și real. Partide, doctrine, programe. Invitat George Muntean, scriitor ■ 14,40 Videoteca melomanului. Concert brandenburgic nr. 1 în Fa major de J.S. Bach. Interpretează Orchestra "Bach" din München ■ 15,10 Destinații de vacanță. Malaezia și Singapore (NBC Super Channel) ■ 15,30 Atlas (r) ■ 16,00 Desene animate: Tom și Jerry ■ **16,30 Film serial: Și bogații plîng** (Mexic) ■ 17,00 Măseaua de minte. Emisiune pentru tineret. Salvați oamenii singuri! Anunț matrimonial; Indiscret: Complexul frumuseții; Rezultatele concursului emisiunii ■ **17,40 Film serial: Aur și noroi (Spania, 1992), ep. 48** ■ 18,30 În fața dv. Cine/ce se opune unificării liberale? ■ 20,00 Arte vizuale. ■ 20,30 Tribuna non-conformiștilor ■ 21,00 TVM. Mesager ■ 21,30 Repriza a treia. Emisiune sportivă ■ **22,05 Film serial: Santa Barbara** (SUA), ep. 138 ■ 22,50 Un secol de cinema. Buster Keaton (II) ■ 23,50 Jazz alive în concert. ■ 0,35 Moda pe meridiane. Documentar (NBC Super Channel).

TVR IAȘI

orele **14,10-14,45 - Est Meridian Magazin** Note, știri și reportaje din Moldova ■ Cronica rutieră - rubrică de colonel Tudor Leonte ■ Accente ■ Sport ■ Videoclipul emisiunii. Redactori: Alina Anton, Mihaela Bradu.

TELE M

6,30 Deschiderea emisiei ■ 7,00 L'Tele'M (magazin matinal de informații, desene animate, muzică, revista presei) ■ 7,30 Observator - emisiune de informații, știri interne și externe realizată de Antena 1 București ■ **8,30 Film artistic: "Arma Domnului"** (western). Regia Frank Kramer. Cu Richard Bonne. ■ 10,00 Film artistic: "Răzbunarea", ep. 49 (r) ■ **11,00 Film artistic: "Pădureanca".** Regia: Nicolae Mărgineanu. Cu: Manuela Hărăbor, Victor Rebengiuc, Adrian Pintea ■ 12,50 Închiderea emisiei ■ 17,30 Deschiderea emisiei ■ 18,00 Total'M Știri ■ 18,15 Actualitatea ieșeană ■ 19,00 Documentar Worldnet: Deschiderea pentru afaceri - Strategia de marketing, aplicată în mai multe domenii ■ **19,30 Film serial: "O altă viață"**, ep. 27 ■ 20,00 Desene animate ■ **20,30 Film serial: "Răzbunarea"**, ep. 50 ■ **23,10 Film artistic: "Un suflet în plus"** (comedie). Cu: Steve Martin ■ 0,40 Închiderea emisiei.

TV SATELIT

RTL

6,30 Desene animate ■ 8,50 Regele și păstorul (f. Ungaria, 1985) ■ 10,10 Wanzies (f.d.a. SUA, 1988) ■ 11,30 Disney Time (rep.) ■ 12,30 Bîntuiți de fantome (co. SUA, 1990), cu L. Blair ■ 14,05 Herbie călărește din nou (co. SUA, 1974) ■ 15,45 Infernul de pe autostradă (co.a. SUA, 1981) ■ 17,30 Patru pumni și un Haleluia (w. co. Italia, 1971) ■ 19,45 Stiri, sport, meteo ■ 20,10 Iluzioniștii Siegfried & Roy (supershow) ■ 21,15 Într-o țară îndepărtată (f.a. SUA, 1992), cu Tom Cruise ■ 0,00 American Samurai (f.a. SUA, 1989) ■ 1,30 Mai aveți două minute! (thriller SUA, 1976) ■ 3,30 Într-o țară îndepărtată (f/r).

PRO 7

6,50 Desene animate ■ 9,15 Hoppity se întoarce (d.a/r) ■ 10,35 Familia Simpson (s) ■ 11,05 Tom și Jerry (d.a.) ■ 12,00 Robin și Marian (f.a. Anglia/SUA, 1976) ■ 14,05 Flăcări deasupra Orientului (f.a. Anglia, 1954) ■ 16,05 Noile aventuri ale lui Pippi Longstocking (f. tineret SUA, 1987) ■ 18,00 Vînătorii de fantome (co. SUA, 1984), cu B. Muray ■ 20,00 Tom și Jerry (d.a.) ■ 21,15 Odipussi (co. Ger., 1988) ■ 23,00 Răzbunarea mortală (f.a. SUA, 1991), cu S. Seagal ■ 0,45 Doi camarazi (w. Germania/Italia, 1970) ■ 3,00 San Sebastian (w. Franța/Italia/Mexic, 1967) ■ 4,55 Fete și spionaj (f.p. Germania, 1976).

MTV

7,00 Matinal, cu Maria ■ 8,30 Dans în aer liber, cu Eric ■ 9,00 3 din 1 ■ 10,00 Ingo și mix-ul dimineții ■ 13,00 Muzică soul, cu Lisa I'Anson ■ 14,00 Mari hituri, cu Hakan ■ 15,00 Enrico și mix-ul după amiezii ■ 16,00 3 din 1 ■ 17,00 Noutăți cinematografice ■ 17,15 Mix-ul după-amiezii (continuare) ■ 18,30 Dial MTV, cu Enrico ■ 19,00 Topul britanic ■ 21,00 Mari hituri, cu Hakan ■ 21,30 Concert Page & Plant ■ 23,00 Lumea reală 1 ■ 23,30 Beavis & Butt-head (d.a.) ■ 0,15 Noutăți cinematografice (r) ■ 0,30 Videoclipuri în premieră ■ 1,00 Sfîrșitul? cu Davina, Hugo și Beavis & Butt-head ■ 2,30 Dans în aer liber cu Eric ■ 3,00 Muzică soul.

EUROSPORT

9,30 Golf. Turneul PGA. Campionatul Internațional Catalonia. Runda a treia (r) ■ 10,30 Sărituri în apă. Cupa Europei - Strasbourg - Schiltigheim (r) ■ 11,30 Dans sportiv. Campionatele Internaționale ale Franței (d) ■ 13,00 Lupte. Superstaruri mondiale (r) ■ 15,00 Fotbal. Cupa Mondială, Brazilia, 1994 (sel.) ■ 17,00 Golf. Turneul PGA. Campionatul Internațional Catalonia. Ultima rundă (d) ■ 19,00 Maratonul de la Boston, SUA (d) ■ 21,30 Știri sportive (I) ■ 22,00 Lumea vitezei. Magazin săptămînal pentru pasionații sporturilor cu motor ■ 0,00 Fotbal. Eurogol. Cele mai spectaculoase goluri ale săptămînii, marcate în competiții naționale din țările europene ■ 1,30 Golf. Turneul PGA. Campionatul Internațional Catalonia. Ultima rundă (sel.) ■ 2,30 Știri sportive (II) ■ 3,00 Închiderea programului.

CINEMATOGRAFE

■ Cinematograful "Victoria" (Telefon: 112502);14-20.IV.1995 - orele: 9; 11; 13; 15; 17; 19: **"Street Fighter - Ultima bătaie"**. Producție SUA, 1994. Thriller cu Jean Claude Van Damme, Raul Julia, Kylie Minogue.

■ Cinematograful "Republica" (Telefon: 114327); 14-20.IV.1995 - orele: 9: **"Andre".** Producție SUA, 1994. După cartea "O focă pe nume Andre" de Harry Goodridge și Lew Dietz. Regia George Miller. Premieră. Orele 11; 13; 15; 17; 19: **"Specialistul".** Producție SUA, 1994. Thriller cu Sylvester Stallone.

■ Cinematograful "Copou" (Telefon: 145738) 14-20.IV.1995 - orele: 9; 11,20; 13,30 - **"În bătaia puștii".** Producție SUA, 1993. Film polițist cu Clint Eastwood. Orele 15,40; 18,30: Ciclul "Mari regizori" - **"Regina Margot".** Coproducție Franța, Italia, Germania, 1994. Frescă istorică după romanul lui Alexandre Dumas. Regia: Patrice Chereau.

■ Cinematograful "Dacia" (Telefon: 164740) 14-20.IV.1995 - orele: 9; 11,30; 14; 16,30: **"Terminator 2".** Producție SUA, 1991. Thriller SF cu Arnold Schwarzenegger. Orele 19: Ciclul "Mari actori" - **"Casa spiritelor".** Coproducție Danemarca, Germania, SUA, 1993. Regia: Bille August. Dramă cu Meryl Streep, Jeremy Irons, Glenn Close, Winona Ryder.

■ Videoteci: - Sala mică a cinematografului "Republica"(orele: 10; 12; 14; 16; 18; 20)

MOLDOVA
a fost, este
și va fi
a urmașilor,
urmașilor
noștri ...

MOLDOVA UNIVERSAL
Palat nr.1, 6600 Iasi
Tel. 032-142640, telex: 022388, fax: 032-116920

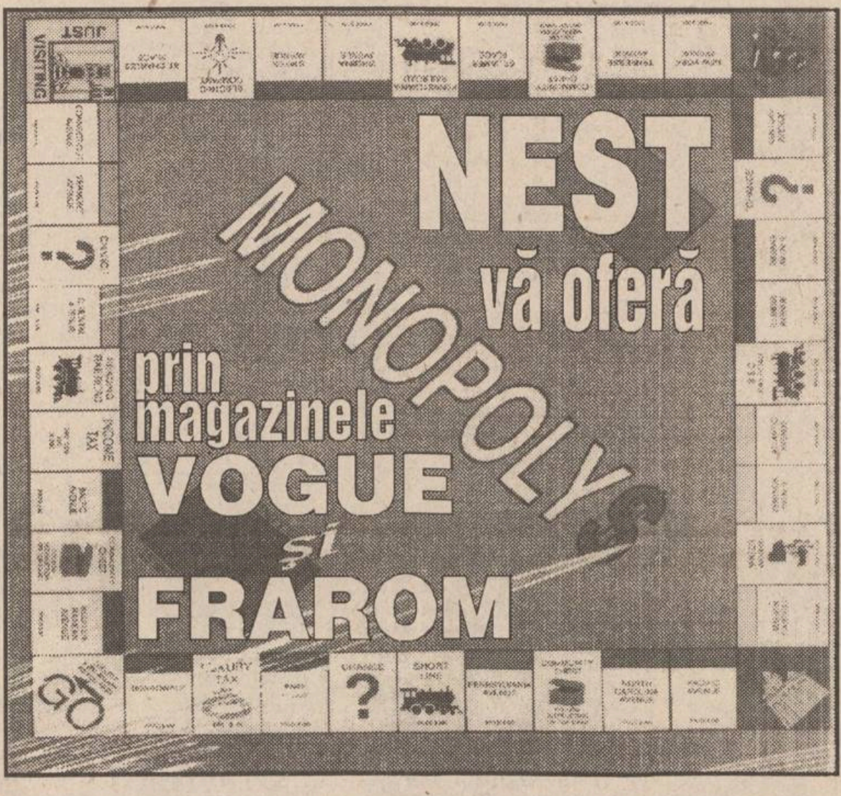

HOROSCOP

BERBEC

(21 mart. - 20 apr.):

🖐 **Frîna a început să funcționeze dintr-o prudență pe care nu vreți s-o apreciați. Riscul e bun la ceva, dar nu în toate împrejurările.**

TAUR

(21 apr. - 20 mai):

👍 **Sînteți pe punctul de a face implozie, dar instinctul e mai tare decît ambiția. Vă stăpîniți la timp, chiar dacă asta vă costă ceva energie.**

GEMENI

(21 mai - 21 iun.):

🖐 **Vă pregătiți pentru un asalt decisiv, dar nu v-ați asigurat spatele. Nu este prima oară cînd vi se întîmplă una ca asta, dar nu v-ați învățat minte.**

RAC

(22 iun. - 22 iul.):

👌 **E ziua dvs. fericită, cînd totul poate fi luat de la capăt fără probleme. V-a revenit optimismul și porniți la drum cu credința că toată lumea e bună.**

LEU

(23 iul. - 22 aug.):

👍 **Aveți destulă clemență, dar vă scoate din sărite indolența colegilor, care par să fie cu totul indiferenți la starea de concurență.**

FECIOARĂ

(23 aug. - 22 sept.):

👍 **Nu pierdeți, bineînțeles, ocazia de a taxa verbal tot ce e improvizat. Aici aveți dreptate, dvs. nu lăsați nici un mărunțiș în voia soartei.**

BALANȚĂ

(23 sept. - 22 oct.):

👎 **Vi s-a încredințat o misiune care vi se pare peste puterile dvs. Spaima de nou vă copleșește, dar asta n-ar trebui să vă paralizeze în acțiune.**

SCORPION

(23 oct. - 21 nov.):

👍 **De fiecare dată soluțiile pe care le găsiți presupun măsuri radicale. Încercați să vă temperați inițiativele, nu toată lumea e ca dvs.**

SĂGETĂTOR

(22 nov. - 21 dec.):

🖐 **Ingeniozitatea e necesară, ea poate ține loc de fantezie, dar nu e totuna cu ea. Dacă sînteți în pană de imaginație, nu recurgeți la trucuri.**

CAPRICORN

(22 dec. - 19 ian.):

👍 **V-ați blindat împotriva tuturor lucrăturilor, dar asta nu trebuie să vă facă indiferenți la săpăturile mici pe care adversarii le-au comandat.**

VĂRSĂTOR

(20 ian. - 18 febr.):

🖐 **Nu vă bucurați de micile succese, ca și cum ele ar avea un răsunet în întreaga breaslă. Dvs. depindeți foarte mult de opinia publică.**

PEȘTI

(19 febr. - 20 mart.):

👍 **Întîmplarea vă ajută de foarte multe ori, dar nu ține loc de voință. Puneți osul la treabă și cu toată supărarea treceți peste prejudecăți.**

LEGENDA:

👎 - vă paște ghinionul

🖐 - prudența e mama înțelepciunii

👍 - n-aveți nimic de pierdut

👌 - șansa vă surîde

INTEGRAMA ZILEI

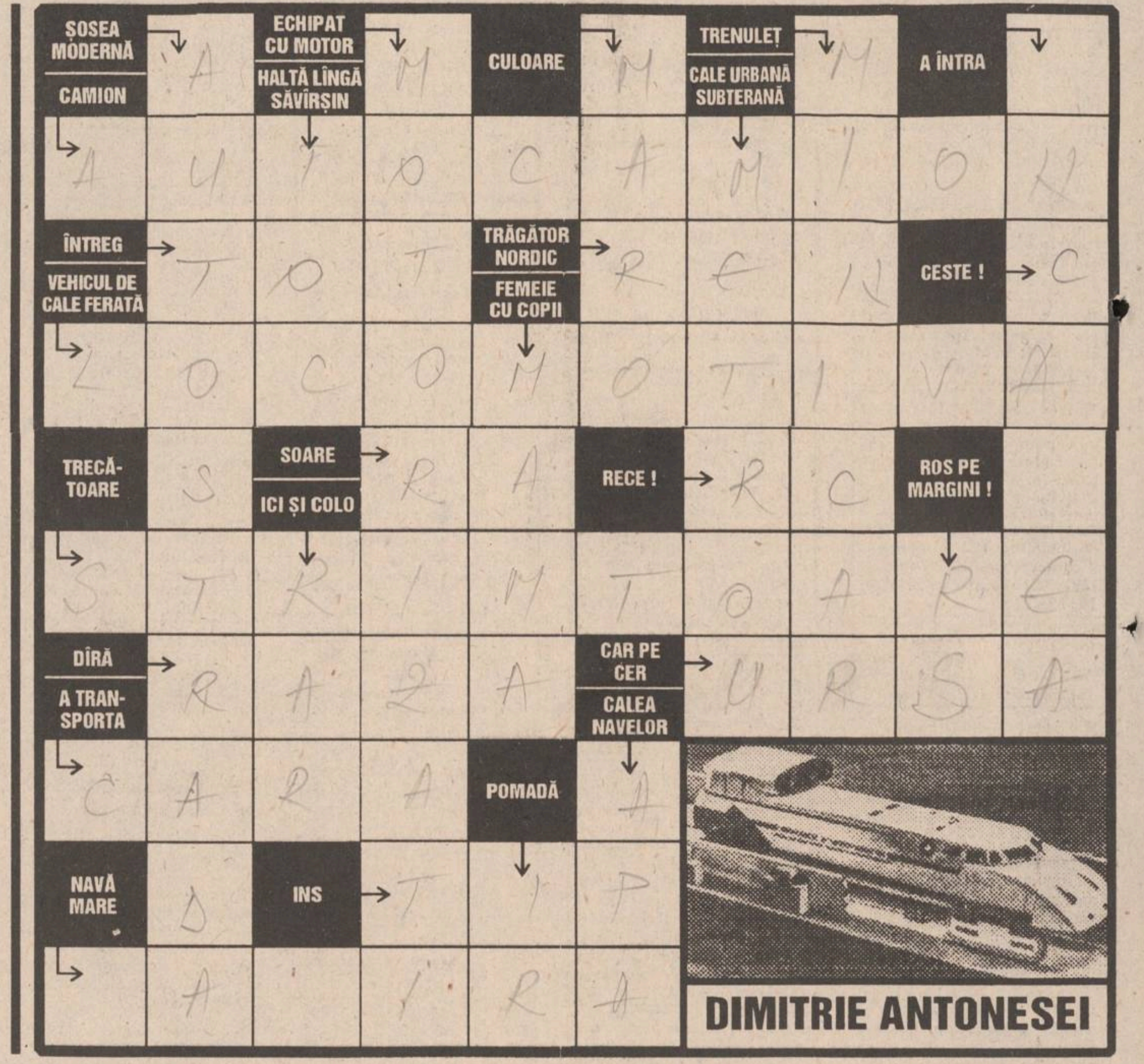

DIMITRIE ANTONESEI

TELEFOANE UTILE

- ☎ SALVARE: 961
- ☎ POMPIERI: 981
- ☎ POLIȚIE: Inspectoratul Județean Centrala 140720; Dispecerat 146666; Municipiu Centrala 140020 Dispecerat 146840/955 Ofițer de serviciu 146850; Serviciul Circulație - 140070.
- ☎ SERVICII MEDICALE MOBILE (asistență medicală de urgență la domiciliu): 113130/569, zilnic între orele 7,00-23,00
- ☎ AGENȚIA C.F.R.: 147673
- ☎ INFORMAȚII GARĂ: 146333
- ☎ AUTOGARĂ: 146587
- ☎ TAXICOM, dispecerat: 953, 146593
- ☎ AGENȚIA TAROM: 115239
- ☎ INFORMAȚII AEROPORT: 178126
- ☎ STAȚII PECO: Baș Ceauș - 176865; Aurel Vlaicu - 175872; Bucium - 132891; Crișan - 112182; Păcurari - 164142; Sărărie - 147480.
- ☎ A.C.R. - informații utile: 112345, 130177.
- ☎ DISPECERATE: R.A. Gaz-Metan - 141737; R.A. Apă-Canal - 142451; Renel - 147070, deranjamente - 147070; Termoficare - 141956; R.A. Locuința - 112434; Telefoane - Deranjamente - 921; Protecția mediului - 147010.
- ☎ GARDA FINANCIARĂ: 114065, 112427.
- ☎ ADMINISTRAȚIA FINANCIARĂ: 143030
- ☎ NOTARIAT: 147574
- ☎ TRIBUNAL: 146300
- ☎ PROCURATURĂ: 212566
- ☎ CAMERA DE COMERȚ: 117757
- ☎ CENTRUL MILITAR JUDEȚEAN: 146370
- ☎ STATUL MAJOR JUDEȚEAN DE APĂRARE CIVILĂ: 147594
- ☎ HOTELURI: Moldova - 142225; Traian - 143330; Unirea - 142110; Continental - 114320; Sport - 137817.
- ☎ POLICLINICA CU PLATĂ: triaj informații - 117244
- ☎ OFICIUL JUDEȚEAN PENTRU PROTECȚIA CONSUMATORILOR: 145392.

cotidian de informații
Monitorul
Str. Smîrdan nr. 5 ■ Tel. 17.25.57
(centrala) ■ Fax 14.45.77
■ Publicitate tel./fax 14.47.76

■ REDACTOR ȘEF - Dan Radu
■ REDACTOR ȘEF ADJUNCT - Ovidiu Șimonca
■ SECRETAR GENERAL DE REDACȚIE - Marius Cristian

ȘEFI DEPARTAMENTE:
■ Eveniment local: Toni Hrițac (int. 110)
■ Investigații: Vali Știrbu (int. 110)
■ Eveniment național și internațional: Cristian Racu (int. 110)
■ Economic: Costel Stroescu (int. 117)
■ Cultură: Dorin Popa (int. 109)
■ Sport: Nicolae Grecu (int. 107)
■ Redactor de serviciu: Constantin Iurașcu (int. 124)
■ Fotoreporter: Constantin Plop
■ Grafică: Lucian Amarii, Daniel Melinte
■ Publicitate: Cristina Labonțu (int. 122, fax 144776)
■ Difuzare: Mihai Tudose (int. 120)
■ Contabilitate: Antoneta Filip (int. 112)

NORD-EST PRESS
- agenție de presă -
Str. Smîrdan nr. 5 ■ Tel. 17.25.57
(centrala) ■ Tel/Fax 27.04.13
■ EDITOR: Mona Dîrțu

EDITOR
NORD-EST
Str. Smîrdan nr. 5 ■ Tel. 17.25.57
■ Fax 14.45.77

Director general: ALEXANDRU LĂZESCU
Director editor: FLORIN ZAMFIRESCU
Director de marketing: CEZAR CALUSCHI
Director executiv: GABRIEL RUSU

ABONAMENTELE se pot face la orice Oficiu Poștal din țară.
MONITORUL figurează în catalogul Presei interne la poziția 838.

TIPAR OFFSET: MULTIPRINT, Iasi str. Sf. Lazăr nr. 49

MARȚI
18 aprilie 1995
An V,
Nr. 90 (1153)
12 PAGINI
300 LEI
pentru Republica Moldova - 30 bani

cotidian de informații
Monitorul

SECȚIUNEA A
ȘTIRI, OPINII, COMENTARII

Înainte de a anunța Poliția, Salvarea sau Pompierii, sunați la MONITORUL!
17.25.57
14.56.10

Director onorific: AUREL LEON
Redactor șef: DAN RADU

Un vas de pasageri francez s-a scufundat în Canalul Mînecii

cei aproape 300 de pasageri au fost salvați în ultima clipă

Circa 300 de pasageri au fost evacuați luni de la bordul catamaranului francez ***"St. Malo"***, după ce acesta lansase un S.O.S. în apele Canalului Mînecii, ***cala vasului fiind aparent perforată,*** transmite Reuter. Vasul părăsise portul francez St. Malo și se îndrepta spre arhipelagul Insulelor Channel, aparținînd Marii Britanii. "St. Malo" și-a transferat pasagerii pe un alt feribot, după care s-a scufundat în largul coastelor insulei Jersey, una din Insulele Channel. Norocul pasagerilor a fost acela că în prejmă navigau mai multe vase, care s-au îndreptat în cea mai mare viteză spre locul naufragiului. Cei 300 de pasageri, printre care se aflau peste 180 de germani, au fost transbordați cu ajutorul bărcilor de salvare. În cursul acestor operațiuni, au fost rănite ușor trei persoane. Reprezentanții companiei ***"Channiland"***, proprietara vasului, au anunțat că ***toți pasagerii se află în siguranță.*** Catamaranul naviga sub pavilion francez, au adăugat sursele citate.

A ieșit la lumină adevăratul motiv al scandalului de la Cotnari

Escrocherii făcute pe seama banilor publici

ca într-un adevărat CARITAS, zeci de persoane au fost înscrise pe listele de plată fără ca acestea să aibă dreptul legal să primească despăgubiri

În urma controlului efectat de specialiștii Direcției Agricole Iași, la Camera Agricolă din Cotnari s-a început ***întocmirea raportului de constatare a ilegalităților comise în această comună cu privire la acordarea despăgubirilor pentru calamități.*** Conform analizei preliminare, suma totală de care au fost păgubiți numai țăranii din satul Cîrjoaia este de ***10.781.101 lei***. Această sumă, care reprezintă peste 50% din fondurile alocate țăranilor din satul Cîrjoaia, ***a fost încasată de 21 de persoane care au luat locul pe liste, unui număr de 49 de cetățeni care au respectat termenul impus de lege.*** Dintre aceste 21 de persoane, care nu au depus documentațiile în termen, ***12 nu dețin suprafața de teren declarată*** pentru care au primit, însă, despăgubiri. Astfel, pentru o suprafață de 0,10 ha vie, inginerul agronom Dan Rusu, a întocmit deconturi justificative, în baza cărora s-a acordat suma de ***847.792 lei*** (echivalentul a aproximativ 1,4 ha vie calamitată în întregime), în timp ce la alte suprafețe, de circa un hectar vie, calamitată în întregime, a întocmit deconturi pentru sume situate între două sute mii lei și patru sute mii lei. Totodată, familiile ***Gheorghe Luca și Gheorghe Apetre*** au primit, ca despăgubiri pentru via calamitată, suma de ***1.150.382 lei,*** însă după confruntarea cu datele din registrul agricol, a reieșit că ***cele două persoane nu dețin plantații de viță de vie.***

Un alt aspect surprins de specialiștii Direcției Agricole Iași se referă la documentațiile întocmite de ***Mihai Pricopi, actualul primar PDSR al comunei Cotnari,*** care la data respectivă era inginer agronom al Camerei Agricole din localitate. Din actele întocmite de acesta reiese că ***a acordat despăgubiri pentru calamitarea culturilor de porumb în proporții situate între 7% și 111%*** (!). Pe lîngă faptul că o cultură agricolă poate fi calamitată doar în procent de 100%, precizăm că, ***în cazul culturilor de porumb, calamitățile pot afecta maximum 80% din producție***, pentru că se ia în calcul și producția secundară de coceni care reprezinta 20% din recoltă.

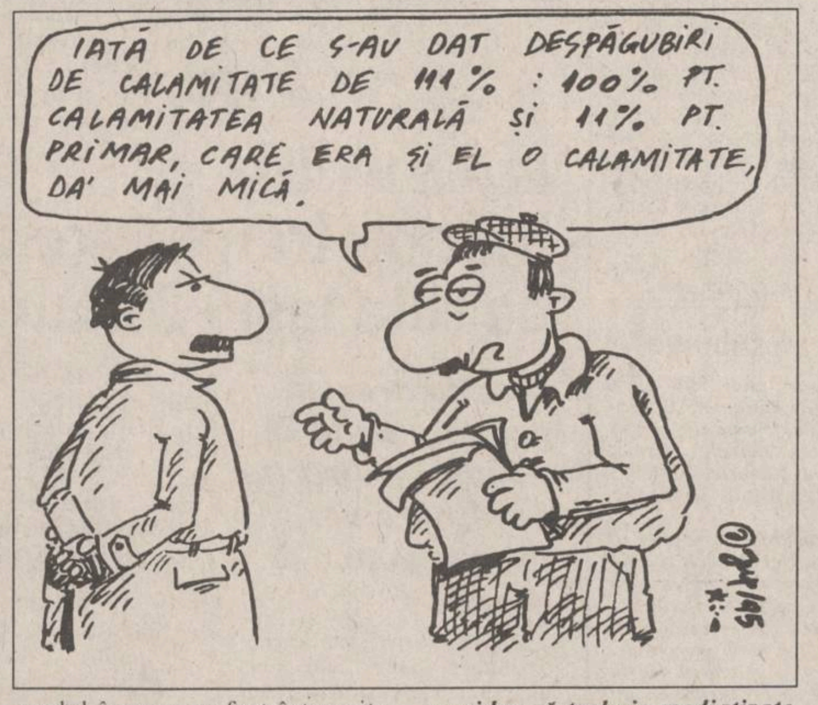
IATĂ DE CE S-AU DAT DESPĂGUBIRI DE CALAMITATE DE 111% : 100% PT. CALAMITATEA NATURALĂ ȘI 11% PT. PRIMAR, CARE ERA ȘI EL O CALAMITATE, DA' MAI MICĂ.

Referindu-se la ilegalitățile comise la Cotnari cu privire la modul în care au fost întocmite deconturile justificative în baza cărora Guvernul a alocat fonduri nerambursabile, ***Neculai Olariu, director general adjunct al Direcției Agricole Iași***, a afirmat: ***"Cred că inginerul Rusu nu a fost conștient de ceea ce face, cu atît mai mult cu cît, la acea vreme, am avertizat toate camerele agricole să nu se «joace» cu banii publici. Eu consider că trebuie mediatizate intens măsurile care se vor aplica în cazul celor implicați în comiterea acestor ilegalități, pentr ca, pe viitor, să nu ne mai confruntăm cu astfel de situații***". Analiza preliminară infirmă, așadar, ipotezele lansate de prefectul Dan Gâlea, care a lăsat să se înțeleagă că la Cotnari n-ar fi nimic altceva, decît interese politice **(Daniel NIȚOI)**

NOUTĂȚILE ZILEI

Posibilă vizită a lui Elțin în România

Mircea Geoană, purtător de cuvînt al Ministerului Afacerilor Externe, a informat luni că, în cadrul vizitei sale la Moscova, în perioada 13-16 aprilie, a fost primit de ministrul adjunct de Externe al Rusiei, Igor Ivanov, prilej cu care a fost abordată și eventualitatea participării președintelui Boris Elțîn sau a premierului Viktor Cernomîrdin la Conferința la nivel înalt a Cooperării Economice la Marea Neagră (CEMN,) ce va avea loc la București, la sfîrșitul lunii iunie. Întruniți vineri la Atena, miniștrii de Externe ai statelor membre ale CEMN au dat "undă verde" organizării summit-ului de la București. Vizita lui Geoană la Moscova, efectuată la invitația omologului său rus, Grigori Karasin, a fost consacrată și discutării aspectelor bilaterale ale relațiilor româno-ruse (cadru juridic, relații politice, schimburi de informații), precum și unei succinte treceri în revistă a problemelor internaționale de interes comun, a precizat Geoană.

Ana Potcoavă vrea să dea în judecată statul român

Ana Potcoavă, lidera Asociației Naționale a Păgubiților la "Caritas", a declarat Agenției MEDIAFAX că intenționează să dea în judecată statul român pentru a-l obliga să fie "solidar în despăgubiri alături de Stoica, pînă la recuperarea sumelor depuse". Ea consideră că "această escrocherie nu ar fi fost posibilă fără delictul civil comis de autoritatea judecătorească prin autorizarea ei, cu avizul Camerei de Comerț Brașov. Tocmai încrederea oamenilor în sinceritatea unei sentințe judecătorești i-a determinat pe aceștia să-și vîndă apartamentele și să facă împrumuturi pentru a obține un venit admis de lege prin Caritas. În aceste condiții este exclusă orice culpabilizare a depunătorilor, care sînt victime ale infracțiunii de fraudă prin înșelăciune, comisă de Stoica și organele de stat din România", a declarat Ana Potcoavă.

Mania atentatelor false a ajuns la Budapesta

În cursul după amiezii de duminică, 16 aprilie, la gara "Keleti" din Budapesta s-a anunțat existența unei bombe. Poliția ungară a blocat accesul în gară și a început verificarea acesteia. Echipe de pirotehnicieni, însoțite de cîini special dresați pentru detectarea bombelor, au cercetat minuțios peroanele, sălile de așteptare și birourile funcționarilor din clădirea gării. Practic, a fost paralizată orice activitate. Din acest motiv trenurile nu au circulat mai bine de două ore. Amenințarea s-a dovedit a fi o alarmă falsă.

Primăria a fost luată cu asalt

peste 10000 de oameni trebuie să-și ridice compensațiile pentru încălzirea locuințelor

Ieri, la Primăria municipiului Iași, peste două sute de oameni așteptau să își ridice compensațiile pentru încălzire *(foto)*. De la Biroul de presă al Primăriei am aflat că plata acestora se va face eșalonat: ieri au primit bani familiile ale căror nume încep cu litera A, urmînd ca astăzi să primească bani cele ale căror nume încep cu literele B pînă la M, iar miercuri, 19 aprilie a.c., să primească banii cele ale căror nume încep cu literele N pînă la Z. Pentru obținerea acestor compensații, la Primăria municipiului Iași ***au fost depuse 10.592 de dosare, dintre care 298 au fost respinse.*** Motivul respingerii acestor dosare l-a constituit faptul că ***au fost depuse două cereri pentru aceeași familie sau că venitul net al celor care au solicitat compensația a depășit plafonul stabilit de 45.000 de lei pe membru de familie.*** Cei care au dreptul să primească acest ajutor vor ridica de la Primăria Iași suma de ***6.600 de lei pe lună, în total avînd de primit, pe trei luni, suma de 19.800 de lei.*** Valoarea totală a compensațiilor pentru încălzire se ridică la peste două sute de milioane de lei. **(Mihai GIUBERNEA)**

Bilanțurile societăților comerciale nu trebuie să mai fie avizate de experți contabili

se pare că aceasta este o măsură temporară a Ministerului de Finanțe

Cu cîteva zile înainte de expirarea termenului limită de depunere a bilanțurilor contabile pe anul 1994, Ministerul Finanțelor a emis un ordin prin care ***autorizează Direcțiile Generale ale Finanțelor Publice din teritoriu să primească bilanțurile regiilor autonome și societăților comerciale cu o cifră de afaceri mai mare de 500 de milioane lei, chiar dacă nu au fost verificate și certificate de membrii Corpului Experților Contabili și Contabililor Autorizați.***

Ordinul ministrului Finanțelor a fost emis în vederea urgentării acțiunii de centralizare a bilanțurilor contabile, avînd în vedere că au fost înregistrate frecvent situații cînd ***agenții economici au refuzat să încheie contracte cu membrii Corpului Experților Contabili și Contabililor Autorizați pentru expertizarea bilanțurilor***, considerînd că tarifele percepute sînt exagerat de mari, acestea fiind de ordinul milioanelor de lei.

Totuși, în condițiile în care prin H.G. nr. 3/1995, privind întocmirea bilanțului contabil pe 1994, a fost stabilită ca obligație certificarea bilanțurilor în cazul unităților amintite, posibilitatea depunerii bilanțurilor necertificate prevăzută în noul Ordin al ministrului Finanțelor este considerată de specialiștii din domeniul financiar-contabil ca fiind ***o înlesnire de moment***. Aceasta deoarece în același Ordin se recomandă ca, ***la agenții economici care depun bilanțuri necertificate să fie declanșate "cu prioritate" ample acțiuni de control.***

În ce privește stadiul depunerii formularelor de bilanț precizăm că, după expirarea termenului legal de depunere, 15 aprilie, s-a constatat că ***aproximativ un sfert din cele 10.000 de societăți comerciale înregistrate în județul Iași nu au îndeplinit această obligație.*** **(Costel STROESCU)**

Doi țărani din Kîrgîzstan ar fi putut ucide jumătate din populația țării

Poliția kîrgîză a arestat doi țărani care încercau să vîndă în capitala țării o cantitate de cianură de sodiu, suficientă pentru a ucide două milioane de oameni, a anunțat luni Itar-tass, preluată de REUTER. Cei doi săteni au fost arestați cînd încercau să vîndă nu mai puțin de ***8,5 kg de cianură de sodiu***, provenită, probabil, de la exploatările aurifere de la Makmalzoloto, unde este utilizată în procesul tehnologic de purificare a metalelor prețioase. Aflată pe lista celor mai toxice substanțe chimice de pe planetă, ***cianura găsită asupra celor doi din Bișkek era suficientă pentru a ucide peste jumătate din populația Kîrgîzstanului,*** adaugă sursa citată.

BANCA ROMÂNĂ PENTRU DEZVOLTARE SA
SUCURSALA MUNICIPIULUI BUCUREȘTI

vinde
prin licitație publică
un imobil constînd din complex alimentație publică, compus din 6 (șase) încăperi, situat în Pașcani, str. Cuza Vodă nr. 1, jud. Iași.
Vînzarea la licitație va avea loc la **sediul Judecătoriei Pașcani**, pe data de **20 aprilie 1995**, orele **8,00**.
Relații suplimentare la tel. **01/613.32.00, 01/613.46.40, 01/614.57.00 int. 464 sau 131**.

A reînceput "campania electorală" din cadrul TVR

se pare că Sindicatul Liber își va relua acțiunile de protest ■ conducerea PNȚ-CD va propune ca din Consiliul de Administrație să facă parte un reporter de la cotidianul "România Liberă"

Președintele PNȚCD, Corneliu Coposu (foto) a declarat ziariștilor prezenți la conferința de presă săptămînală a partidului că pentru Consiliul de Administrație al TVR conducerea PNȚCD intenționează să o propună pe domnișoara ***Roxana Iordache, reporteră la cotidianul "România Liberă".*** Anterior, prin mediile țărăniste era vehiculat numele actorului Ion Caramitru ca fiind persoana ce urma să fie propusă, după ce oficial s-a renunțat la realizatorul TV Vartan Arachelian.

Astăzi începe "campania electorală" în cadrul TVR, pentru desemnarea celor patru personalități ce vor fi alese de către specialiștii din această instituție pentru locurile vacante din cadrul C.A. Cei care vor întruni sufragiile vor fi audiați de comisiile de cultură ale Parlamentului, urmînd ca pentru cele două locuri din TVR pentru C.A. decizia finală să fie dată de plenul celor două Camere ale Parlamentului.

Deși inițial SLTVR a intenționat să prezinte aceeași listă de candidați ca și la precedentele alegeri, totuși - în urma refuzului d-lor Paler și Pintilie - ***numai Neculai Constantin Munteanu și Gabriel Liiceanu vor fi propuși pentru scrutin.*** Acest aspect de ultimă oră l-am aflat în urma unei convorbiri telefonice avute ieri după-amiază cu adjunctul lui Dumitru Iuga, Traian Andronic, care ne-a mai informat că în TVR era în curs de desfășurare o aprinsă ședință a factorilor de decizie, avînd pe ordinea de zi desfășurarea alegerilor. La închiderea ediției, o știre A.R. Press anunța că ***membrii Sindicatului Liber au hotărît reluarea acțiunii de protest,*** deoarece Consiliul de Administrație al TVR nu a adoptat o hotărîre care să satisfacă condițiile impuse de sindicaliști pentru încetarea conflictului. Amintim că aceste condiții se refereau, în principal, la obținerea de garanții că nu vor exista imixtiuni în cadrul alegerilor din TVR. **(Mihaela CRISTEA)**

SAFI SA
SOCIETATEA DE ASISTENȚĂ FINANCIARĂ ȘI INVESTIȚII
FINANCIAL SERVICES INVESTMENT COMPANY
Sunați acum la telefon 117596

● FONDUL MUTUAL AL OAMENILOR DE AFACERI
Datele la zi valabile începînd de **LUNI, 17 aprilie 1995.**
Număr C.I. în circulație:
tip A: 195.238 **tip: B 304.514**
Activul net: **108.546,6 milioane lei**
NOU!
Începînd cu data de 17.04.1995 s-a lansat o nouă emisiune de Certificate de Investitor, tip C, cu valoarea nominală de 50.000 lei.
Valoarea la zi a certificatelor de Investitor (C.I.):
tip A: 400.000 lei - la răscumpărare
tip B: 100.000 lei - la răscumpărare
tip C: 50.000 lei - la vînzare
● FONDUL MUTUAL AL OAMENILOR DE AFACERI
deschis atît persoanelor în activitate, cît și pensionarilor
(relații la telefon **032/211727**)
Casa Modei (mezanin) Telefon 117596
Zilnic, între orele 9,00-18,00 (sîmbătă, duminică închis)
Biroul SAFI Iași practică cel mai mic comision

MONITORUL DE IAȘI

In ședința de aseară

Consiliul Local a alocat 700 milioane pentru proiectarea Planului Urbanistic General al Iașului

Ieri, în Sala Mare a Primăriei municipiului Iași a avut loc ședința extraordinară a Consiliului Local Iași (CL). Pe ordinea de zi s-au aflat opt puncte care au fost în totalitate aprobate. S-au votat fără discuții proiectele de hotărîre privind aprobarea organigramelor, regulamentul de organizare și funcționare, raportul execuției bugetare pe anul 1994, proiectul bugetului de venituri și cheltuieli pe anul 1995 și patrimoniul regiilor autonome: Termoficare, Citadin și Transport în Comun. Discuții aprinse s-au purtat pe marginea proiectului de hotărîre privind aprobarea valorii de proiectare pentru Planul Urbanistic General (PUG) al Iașului. Valoarea sumei alocate pentru întocmirea lui este de 710 milioane lei, iar proiectanții, după cum s-a stabilit într-o ședință anterioară a C.L. Iași, vor fi urbaniștii din cadrul Facultății de Urbanism din București. În viitor urmează să fie aprobat proiectul pentru întocmirea contractului între C.L. Iași și Facultatea din București. Termenul limită pentru predarea PUG a fost fixat la 1 decembrie 1996. **(M.G.)**

Referitor la privatizarea prin ofertă publică

Încă se mai pot depune certificate de proprietate la PETROTUB S.A. Roman

Conform informațiilor furnizate de ***Alexandru Căpitănescu***, directorul filialei Iași a Fondului Proprietății Private II Moldova, la sfîrșitul săptămînii trecute, cererea de acțiuni pentru societatea comercială PETROTUB S.A. Roman acoperea 39,9 la sută din ofertă. Menționăm că aceasta este singura firmă, dintre cele douăzeci ale căror acțiuni au fost oferite deținătorilor de carnete cu certificate de proprietate, la care cetățenii mai pot primi acțiuni. Pentru celelalte nouăsprezece, oferta publică a fost încheiată în mod oficial vineri, 14 aprilie a.c. În cazul S.C. PETROTUB S.A., oferta publică a fost prelungită pînă pe data de 29 aprilie 1995. Practic, aceasta poate fi considerată ultima șansă pentru deținătorii carnetelor cu certificate de proprietate de a le valorifica la valoarea de 875 de mii lei. Conform noii Legi de accelerare a procesului de privatizare, aflată în discuția Parlamentului României, carnetele vor fi evaluate la 25 de mii lei fiecare, urmînd să fie emise cupoanele nominative. **(Alin TOCAN)**

Colocviu pe tema încheierii războiului rece

"Rusia nu poate trăi fără să subjuge"

Ieri, în Sala "Henri Coandă" a Palatului Culturii din Iași a avut loc colocviul-dezbatere pe tema: ***"Interferențele intereselor marilor puteri în spațiul teritoriului României, după încheierea războiului rece"***. Au participat colonelul ***Mircea Chelaru***, șeful Colegiului Superior de Stat Major al Armatei, ***Dan Gâlea***, prefectul județului Iași, istoricul ***Gheorghe Buzatu*** și numeroase cadre din armată.

"Subtilitățile războiului actual sînt cu totul altele și el se duce mai degrabă prin teoria acțiunii indirecte, decît a celei directe. Deci, fizionomia războiului la sfîrșit de secol este cu totul alta", a declarat colonelul Mircea Chelaru. Referitor la influențele marilor puteri, el a mai declarat: ***"Germania preferă să fie «gîtul» și prin aceasta dirijează toate guvernele. Acest «gît german» se numește bunăstarea economică. Rusia nu poate să renunțe la oligarhismul de tip țarist; ea nu poate trăi fără să subjuge; caută să-și redobîndească terenul pierdut fie prin șantaj direct, fie prin amenințare abjectă, ca în cazul doctrinei sale militare"***. **(M.GIUBERNEA)**

Consiliul Local a hotărît ieri

Atribuirea de garaje se va face prin licitație publică

Ieri, în cadrul ședinței extraordinare a Consiliului Local (C.L.) Iași s-a aprobat proiectul de hotărîre privind amplasarea de garaje pe teren proprietate de stat aflat în administrarea Primăriei Municipiului Iași. S-a luat această hotărîre deoarece cererea pentru locuri de parcaj este foarte mare la nivelul orașului, în condițiile creșterii parcului auto. În hotărîrea dată de C.L. Iași se specifică faptul că atribuirea de garaje se va face prin licitație publică la care pot participa locatarii blocurilor aflate pe o rază de 200 de metri față de locul viitoarei parcări și care dețin autoturisme. Valoarea de începere a licitației pentru un garaj de 12 mp este de 8.300 lei/lună. În aceeași ședință s-a aprobat proiectul de hotărîre privind studiul de fezabilitate intitulat ***"Lucrări pentru depozitarea controlată a deșeurilor la rampa de gunoi a municipiului Iași"***. Prin acest studiu se urmărește realizarea unui sistem centralizat și controlat de depozitare și neutralizare a gunoaielor de pe teritoriul municipiului Iași. **(M.G.)**

La Catedrala romano-catolică

Primul concert al corului postului de radio Nord-Est

Ieri seară, la Catedrala romano-catolică din Iași, a avut loc primul concert susținut de corul ***PENTRU VOI***, al postului de radio ***Nord-Est***. Corul s-a format acum o lună și este alcătuit din elevi din ciclul gimnazial de la Liceul de artă "Octav Băncilă". Dirijorul corului este ***Mircea Bucescu***. Concertul de aseară poate fi considerat actul de naștere al acestui grup coral. Spectacolul a avut loc la Catedrala romano-catolică deoarece repertoriul corului cuprinde multe cîntece religioase. Miercuri, PENTRU VOI va pleca într-un turneu de două săptămîni în Franța, unde va concerta în biserici catolice și în alte instituții culturale franceze. Deplasarea în Franța a fost posibilă datorită sponsorizării acestei călătorii de către PECO S.A., MOLDOMOBILA S.A., R.A.T.C. Iași, Casa Wanda, ROMVIS S.R.L., ROMITAL TRIDENT 2000 S.A. Miercurea Ciuc, FLORUM S.A., MOLDEXIM S.A., MELCRET S.A., EUROHOUSE S.A., ATLAS-București.

Grevă la societatea comercială BUCIUM S.A.

■ *angajații cer majorarea salariilor brute pînă la 270.000 lei*

Aproximativ două sute de salariați ai societății comerciale agricole BUCIUM S.A. (fostul IAS Bucium) din Iași au declanșat ieri o grevă spontană, care a durat circa cinci ore, începînd cu orele 8,00. Scopul declarat al acestei mișcări de protest a fost de a convinge actuala conducere a societății, respectiv pe directorul general ***Gheorghe Anghel***, să înceapă negocierile salariale, ce fac parte din contractul colectiv de muncă pentru anul în curs. Angajații protestatari solicită majorarea salariaților pînă la nivelul mediu brut de circa 270 de mii lei, față de salariul actual, care se cifrează la 148 de mii lei mediu brut. Menționăm că, în prezent, valoarea salariului minim la S.C.A. BUCIUM este de 126 de mii lei, după cum a afirmat ***Elena Todeț***, lidera sindicatului Liber din societatea menționată. Aceasta a ținut să sublinieze că greva spontană de ieri nu a fost organizată de nici unul dintre cele două sindicate ale salariaților de la S.C.A. BUCIUM S.A.

Constantin Dascălu - directorul Direcției Generale pentru Agricultură - reprezentantul FPS la BUCIUM S.A.

În timpul discuțiilor avute ieri cu salariații protestatari, Gheorghe Anghel a afirmat că, începînd de joi, 20 aprilie a.c., vor începe negocierile privind încheierea contractului colectiv de muncă pentru 1995. În legătură cu unele sesizări ale angajaților privind problemele apărute în activitatea de producție, Gheorghe Anghel a afirmat că nu este la curent cu acestea, dar că vor fi rezolvate în cel mai scurt timp, în limitele prevăzute de lege.

Deși nu poate face obiectul unor revendicări sindicale, salariații care au participat la greva spontană de ieri au cerut demisia lui ***Constantin Dascălu***, directorul Direcției Generale pentru Agricultură și Alimentație Iași, din funcția de reprezentant al Fondului Proprietății de Stat la S.C.A. BUCIUM S.A. În situația în care demisiile actualilor conducători ai firmei ieșene, împreună cu cele ale reprezentanților FPS nu vor fi înaintate pînă miercuri, 19 aprilie a.c., orele 12,00, în finalul discuțiilor de ieri, salariații au afirmat că vor bloca complet activitatea firmei ieșene, după cum a declarat Elena Todeț. **(Alin TOCAN)**

De la 29 mai 1995

Un nou tren Intercity pe ruta Iași - București

■ *de la această dată, trenurile de noapte pe direcția Timișoara vor avea vagoane de dormit*

De la 29 mai, data la care va intra în vigoare noul mers al trenurilor, călătorii ieșeni vor beneficia de încă o pereche de trenuri cu regim "Intercity", pe relația Iași - București și retur, pe lîngă cea existentă în prezent, după cum a relatat ***Alexandru Nazarie***, directorul general al Regionalei C.F.R. Iași redactorului cotidianului "Monitorul". De asemeni, trenurile de noapte spre și dinspre Timișoara vor avea în componență și vagoane de dormit. Acestea sînt cîteva din măsurile de îmbunătățire a nivelului confortului pentru transportul de călători luate de Regionala C.F.R. Iași. În cadrul aceleiași discuții, Alexandru Nazarie ne-a declarat că, datorită existenței unui excedent de vagoane și locomotive în cadrul Regionalei, acestea vor fi livrate ca fier vechi unor combinate siderurgice din țară. Livrarea se va face la un preț echivalent în lei cu prețul mondial al fierului vechi. Condițiile concrete și termenul de livrare se discută între conducerea S.N.C.F.R. și Ministerul Industriilor. În altă ordine de idei, referitor la blocarea liniilor ferate în gara Pașcani de către lucrătorii de la S.C. REMAR S.A., săptămîna trecută, directorul Regionalei C.F.R. Iași și-a exprimat nedumerirea cu privire la faptul că, ***"în timp ce C.F.R.-ul nu putea să-și facă treaba în mod normal, în atelierele de reparat vagoane de la REMAR lucrul nu s-a oprit nici un moment. Dacă tot au făcut grevă, de ce n-au făcut-o în curtea lor și au trecut la vecini?"*** Valoarea pagubelor înregistrate de Regionala C.F.R. Iași, ca urmare a blocării traficului prin Pașcani, se ridică la 106 milioane lei. ***"În plus, a fost grav periclitată siguranța circulației, prin devierea traseelor trenurilor accelerate ce fac legătura între Iași și Timișoara, ca și a unor trenuri internaționale, prin stația C.F.R. Dorohoi. Unele din aceste trenuri au fost la limita gabaritului acceptabil pe linia Iași-Dorohoi"***, a mai precizat Alexandru Nazarie. **(Dorin BEJENARU)**

Conform unui raport al Camerei de Conturi

S-au constatat mai multe nereguli financiare la S.C. MICA INDUSTRIE S.A.

■ *firma a efectuat export în pierdere și a închiriat terenuri fără licitație*

Camera de Conturi a județului Iași a finalizat, recent, un control efectuat la societatea comercială MICA INDUSTRIE S.A. în scopul ***"analizării activității de export, de închirieri de spații și de vînzări de active"*** în anii 1993 și 1994. Printre neregulile financiare descoperite de controlorii financiari se numără cîteva legate de exportul împletiturilor de răchită produse la atelierul din Pașcani al societății. Este vorba, după cum atestă actele de control, de înregistrarea de pierderi în această activitate de export - activitate efectuată, în 1993 și 1994, prin intermediul firmei comisionare AMERO TRADING S.R.L. București. Pierderile înregistrate de societatea ieșeană - calculate de controlorii financiari - s-au cifrat la peste 47,5 milioane lei. În plus, în timpul controlului s-a constatat că S.C. MICA INDUSTRIE S.A. nu a urmărit și încasat în totalitate veniturile din activitatea de export a împletiturilor de răchită, stabilindu-se o diferență de recuperat de la S.C. AMERO TRADING S.R.L. București de 14,7 milioane lei.

Alături de neregula prezentată, controlorii Camerei de Conturi Iași au mai depistat și alte abateri în desfășurarea activității firmei ieșene. Dintre acestea, raportul de control evidențiază închirieri de terenuri fără licitație, pe termen nelimitat, neîncasarea în cuantumul legal a veniturilor din închirieri sau concesionări și diminuarea nelegală a chiriei stabilită prin licitație publică pentru un spațiu aparținînd societății. **(M.B.)**

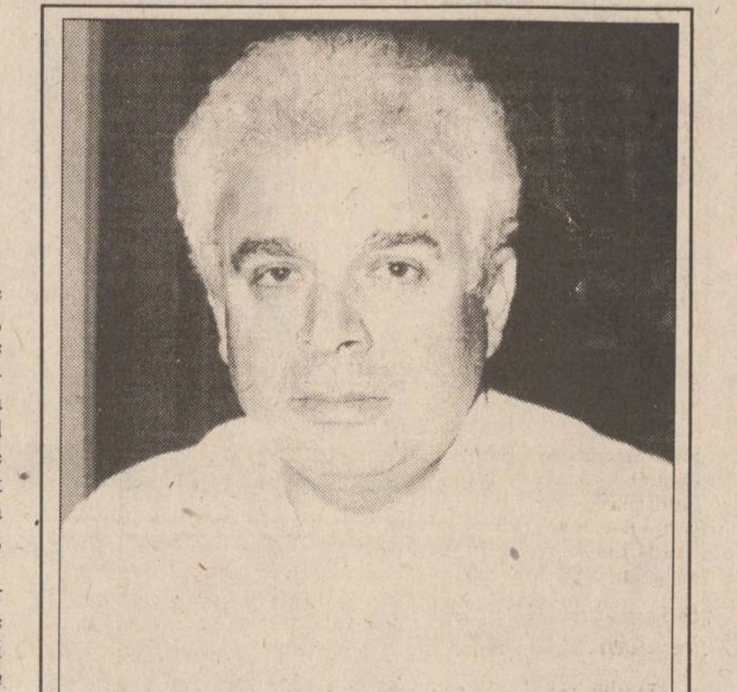

Conducerea Spitalului de Copii acuză presa ieșeană că denigrează activitatea medicilor

■ *cu acest argument, ea își motivează cererea de strămutare a "procesului Iasmina"*

După trei săptămîni de la solicitarea strămutării "procesului Iasmina" într-o altă localitate, în sfîrșit, ieri, ***Violeta Calinciuc*** a aflat motivele acestei cereri, formulată de apărare, care se va judeca pe data de 4 mai a.c. la Curtea Supremă de Justiție. Prevalîndu-se de dispozițiile art. 37 alin. 2 din Codul de Procedură Civilă, Spitalul de copii "Sf. Maria" din Iași solicită strămutarea judecării "cazului Iasmina" pe motiv că hotărîrea finală a instanței de judecată ieșene poate fi influențată de articolele apărute în presa locală pe această temă. Surprinzător, în întîmpinarea trimisă Curții Supreme de Justiție, Spitalul de pediatrie ieșean acuză reprezentanții mass-media prezenți la proces că ar fi tulburat desfășurarea ședinței de judecată, ***"creînd, astfel, serioase probleme atît instanței, cît și organelor de ordine"***. În schimb, în cerere nu se precizează nimic în legătură cu faptul că la ultimul termen caracterul public al ședinței de judecată a fost serios afectat, ziariștii fiind împiedicați să asiste la proces. Mai mult decît atît, chiar Violeta Calinciuc a reușit cu greu să treacă de cordonul de polițiști pentru a putea participa la proces. În întîmpinare se mai precizează că mediatizarea dramei fetiței Iasmina Calinciuc și ***"comentariile făcute pe această temă au dus la faptul că populația privește cu tot mai multă suspiciune calitatea actului medical efectuat în unitatea noastră"***. Referitor la motivele cererii de strămutare a procesului, Violeta Calinciuc, acuzată de pîrîți că ***"a determinat o campanie de presă incorectă, cu un vădit caracter tendențios și propagandistic"***, ne-a declarat: ***"Nu mă surprinde reacția Spitalului de copii. În același timp, nu mă sperie nici o eventuală strămutare a procesului în altă localitate. După ce, la început, am fost acuzată că vreau să cîștig bani de pe urma tragediei care are loc în familia mea, acum sînt acuzată de manipulare a opiniei publice prin intermediul presei. Indiferent unde se va desfășura procesul, deținem suficiente probe care să ne ajute să-l cîștigăm. Practic, în situația în care se află copilul meu cîștigarea procesului nu-i mai poate ajuta. Dar poate salva alte vieți, la fel de nevinovate ca și a fetiței mele, prin schimbarea unor structuri medicale total depășite"***. **(Mihaela CĂNĂNĂU)**

În fotografie - Marian Burlea, directorul Spitalului "Sf. Maria" din Iași

Ieșenii iau din nou cu asalt Serviciul Pașapoarte

"Numai în primele trei luni ale anului s-au înregistrat 7082 de cereri pentru eliberarea de noi pașapoarte, dintre care 43 au fost respinse pe motiv că persoanele în cauză erau urmărite penal. Numărul cererilor este aproape dublu comparativ cu aceeași perioadă a anului trecut, deoarece expiră termenul de valabilitate al pașapoartelor eliberate în 1990 și deoarece unele ambasade occidentale cer ca românii să prezinte la obținerea vizelor pașapoarte de tip nou", ne-a declarat colonelul ***Gheorghe Rusu***, șeful Serviciului Pașapoarte din cadrul Inspectoratului Județean de Poliție Iași. Din numărul total al pașapoartelor eliberate în primul trimestru al anului 1995, 296 au avut ca motiv pierderea pașaportului, iar 62 deteriorarea pașaportului vechi. De asemenea, Serviciul Pașapoarte al Poliției Iași a aplicat pe 227 de pașapoarte mențiunea că posesorul pașaportului călătorește în interes de serviciu (conform Ordonanței 37/1994). **(A. ALEXANDRU)**

Reprezentantul F.P.S. de la TAXICOM nu intenționează să-l schimbe pe actualul manager, Constantin Pistol

■ *salariații nu au renunțat încă la grevă*

Astăzi s-a intrat în cea de-a nouăsprezecea zi a grevei generale declanșată de către sindicatul de la S.C. TAXICOM S.A. Una dintre revendicări o constituie demiterea managerului ***Constantin Pistol***. Cei îndreptățiți să-l destituie pe C. Pistol din funcția de manager sînt membrii Adunării Generale a Acționarilor de la S.C. TAXICOM S.A., și anume reprezentanta F.P.S., ***Violeta Cănilă***, și reprezentantul F.P.P.-II, ***Dan Luca***. La cererea sindicatului, ieri trebuia să aibă loc ședința A.G.A., care să ia în discuție dacă managerul C. Pistol a respectat sau nu clauzele prevăzute în contractul de management semnat la numirea în funcție. Însă, din cauza prelungirii perioadei de aplicare a programului de privatizare prin ofertă publică, instituit de către F.P.P.-II Moldova, la întîlnire nu a putut participa Dan Luca. În aceste condiții ședința A.G.A. nu a mai avut loc, cei prezenți - reprezentanți ai sindicatului, ai F.P.S. și managerul C. Pistol - încercînd să poarte o discuție de ansamblu asupra stării conflictuale existente în acest moment la societatea TAXICOM. Părerea generală la sfîrșitul întrevederii, exprimată de către ***Aurel Livinț***, secretar executiv al C.N.S.L.R.-Frăția, a fost că ***"nici una dintre părți nu este dispusă să cedeze și să asculte părerea celeilalte părți. Discuția de azi nu a rezolvat nimic"***.

Violeta Cănilă a prezentat presei, cu caracter neoficial (întrucît nu era semnată și de Dan Luca), o ***"analiză a activității manageriale a domnului C. Pistol, pe perioada 1 decembrie 1994 - 28 februarie 1995"***. Documentul arată că în urma unei ***"activități complexe, prin care a încercat să redreseze situația deosebit de gravă existentă la S.C. TAXICOM S.A. în momentul în care a preluat unitatea"***, managerul C. Pistol a reușit, la sfîrșitul anului, să reducă substanțial pierderile, de la 31 milioane lei, la 1 decembrie 1994, la 19 milioane lei, la 31 decembrie 1994. În plus, se arată că ***"societatea a făcut eforturi deosebite pentru achiziționarea unui autoturism și s-a aprovizionat cu piese de schimb, cheltuind pentru aceasta numai în ianuarie 8,5 milioane lei, ajungîndu-se la un profit pe luna ianuarie de 9,3 milioane lei și pe luna februarie de 1,1 milioane lei"***. La toate acestea se adaugă și dorința managerului de a diversifica obiectul de activitate al unității și de a încheia contracte avantajoase pentru societate, care să ducă la recuperarea completă a pierderilor și la obținerea de profit (luarea în exploatare a unor spații de parcare, comerț cu produse petroliere).

Ca o concluzie, ***"întreaga muncă depusă de conducerea unității este calificată ca foarte bună"***.

"Nu avem motive să-l schimbăm pe manager. În plus, ar trebui adăugat că sindicatul de la TAXICOM nu a respectat nici o hotărîre a A.G.A. dată pînă acum" a încheiat Violeta Cănilă.

De partea cealaltă, ***C. Costîrnache***, liderul sindical al unității, ne-a declarat: ***"Am făcut toate demersurile pentru dezamorsarea conflictului de muncă, atît la F.P.S., cît și la F.P.P.-II. Probabil că aceste instituții nu au nici un interes pentru a rezolva acest conflict. Adunarea generală a salariaților va stabili modul ulterior de desfășurare a acțiunii revendicative"***. **(L. LEONTE)**

AGENȚIA BURSIERĂ
NORD-EST

Acționînd pe piețele bursiere de mărfuri, noi putem fi soluția de care aveți nevoie pentru desfășurarea activității d-voastră.

PENTRU VIITORUL AFACERILOR D-VOASTRĂ

Apelînd la specialiștii noștri în intermedieri bursiere, afacerile d-voastră se vor derula mai repede, mai sigur, mai eficient.

Servicii oferite:
- efectuarea de tranzacții pentru client, în "BURSA MOLDOVEI" Iași
- oferirea de informații cu caracter comercial
- consultanță de specialitate în domeniul oportunităților de afaceri
- oferirea de informații asupra evoluției prețurilor

Contactați-ne!!!

Tel. 032-211570, interior 14 Fax 032-146363
Iasi-6600, Bd. Copou nr. 3

ZIUA
24 de ore din zi pentru dumneavoastră
COTIDIANUL NAȚIONAL
ZIUA
BUCUREȘTI

Atenție conducători auto profesioniști !

PLĂCI AUTO
de identificare

• dreptunghiulare R70 • triunghiulare R69

Obligatoriu de la 1 iulie 1995
conform ordinelor 158/388 și 165/389
ale Ministerului de Interne și Ministerului Transporturilor

Unic distribuitor
UNIVERSAL RX GROUP
6600 Iași, str. Grigore Ureche 3, tel/fax:112058, 212660

TOFAN GRUP SA
FILIALA IAȘI
Str. Ghica Vodă 1B
(demisol)
Telefon 114782

Vă oferă la prețuri avantajoase, următoarele tipodimensiuni de anvelope și camere, marca
ROADSTONE
(Coreea de Sud)
155-13, 175-14, 185-14, 195-14
OFERIM GARANȚIE

DIN TELEFOANELE, SCRISORILE ȘI AUDIENȚELE ZILEI

Responsabilitatea asupra informațiilor publicate la rubricile "Din scrisorile, telefoanele și audiențele zilei" și "Ultimul vagon poștal" revine reclamanților. Scopul acestor două rubrici este de a asigura un dialog între cititori și reprezentanții principalelor instituții publice. Semnatarii scrisorilor sînt rugați să folosească un limbaj decent și să nu facă acuzații nejustificate.

■ Scrisoare de mulțumire

Grupa de studenți 7501 a Facultății de Mecanică ne-a scris pentru a ne relata că, după publicarea în ziar a articolului "Studenții nu-și pot permite să organizeze excursii de studii", apelul a fost recepționat de filiala Partidului Democrat FSN din Iași care le-a acordat un sprijin, suportînd costul transportului. Astfel, în zilele de 5 și 6 aprilie au putut să realizeze o excursie de studii la reactorul nuclear de la Pitești. Pe această cale își exprimă satisfacția pentru acest gen și aduc mulțumirile cuvenite filialei Iași a PD.

■ Container de gunoi pe taluz

O cititoare ne-a invitat să verificăm la fața locului modul în care au înțeles lucrătorii de la salubritate să mențină curățenia pe taluzele rîului Bahlui: în zona Podului de Piatră au plasat un container chiar pe iarba taluzului. Cum timpul de preluare a containerelor pline este cel mai adesea depășit, malul Bahluiului s-a transformat într-o adevărată vărsătoare. "De altfel, unii concitadini țin să ne arate cîtă grijă au pentru curățenie, aruncînd în Bahlui lighene vechi, anvelope, recipiente din plastic, fiare, tot felul de deșeuri. Iar organele în drept nu iau nici o măsură.

■ O sesizare către primar

Un cititor care locuiește în cartierul Alexandru cel Bun ne roagă să transmitem textual primarului Constantin Simirad următorul mesaj: "Domnul primar Constantin Simirad a hotărît să se ocupe intens de înfrumusețarea orașului nostru, după cum am văzut în presă. Vă rog să-i transmiteți din partea unor concetățeni că ar fi mai bine să se ocupe de punerea la punct a acestui tip de comerț prin tonete, care a transformat multe puncte din oraș în bazaruri africane, pline de sclipiciuri și tot felul de fleacuri.

Să viziteze piața Voievozilor, piața din Podu Roș sau să meargă pe jos pe strada Republicii spre CUG, să se convingă ce mizerie îngrozitoare produce acest comerț de stradă. În peregrinările domniei sale prin orașele occidentale a văzut așa ceva? De ce în Brașov, Timișoara și în alte orașe nu s-au dezvoltat astfel de activități?" Să sperăm că vom primi un răspuns la aceste întrebări.

■ Întîmplare în tramvaiul 5

Aurel Oancea, care lucrează la TEROM Iași, s-a urcat în tramvaiul 5, în stația Podul de Lemn, în ziua de 16 aprilie a.c., pe la ora 5,00 dimineața, dorind să ajungă la serviciuu.

La Baza 3 s-au urcat în tramvai doi controlori, unul aflat în evidentă stare de ebrietate, și au început controlul. Biletul său, compostat corespunzător, i l-a luat unul dintre ei, l-a pus în buzunar și a pretins că nu este bun și trebuie să plătească amendă. Nu au ascultat nici explicațiile lui, nici ale unui coleg al său, martor la această scenă, și au coborît cu toții la TEROM, deși controlorii ar fi vrut să-i ducă pînă la capăt de linie.

Pe drum s-au schimbat cuvinte pline de "politețe", ba chiar era cît pe ce să se încaiere, dar Aurel Oancea a refuzat să plătească 2000 lei cît pretindeau controlorii că este amenda. Ieri, fiind luni, s-a dus cu sesizarea la directorul RATC și ne-a povestit și nouă ce a pățit în dimineața de Florii.

■ Lumină în ajun de Paști

Așa se intitulează o notă semnată de inginerul Mihai Caba de la RENEL Iași, care ne anunță un eveniment deosebit pentru locuitorii sătucului Nacu din comuna Deleni. Această localitate, avînd 18 gospodării și o școală mică, în "epoca lumină" fusese programată "să dispară" de pe hartă. Anul acesta de Paști vor avea și locuitorii ei lumină. Cătunul rămăsese unul dintre cele trei sate din județul Iași neelectrificate și ar fi rămas așa în continuare dacă F.R.E. Iași nu ar fi alocat din fondurile proprii de dezvoltare peste 75 milioane lei. Energeticienii de la șantierul Electromontaj Iași (șef lot ing. Dospinescu Ioan și șefii de lucrare sing. Ionel Ghiță și maistrul Gh. Grădinaru) au încept lucrarea la data de 1 martie și o vor încheia la 20 aprilie. Păcat că pentru școala din sat Inspectorașul Școlar Județean nu a putut să facă rost de 300 mii lei pentru instalațiile interioare. Iată o faptă deosebită a lucrătorilor de la F.R.E. Iași care în prezent se străduiesc să obțină încă 280 milioane lei pentru a electrifica și ultimele două cătune, respectiv Vama și Pădureni, din comuna Popești.

■ Actualitatea în catren

În mult controversata problemă a alegerii unor personalități care să facă parte din consiliul Radioteleviziunii am aflat din presă poziția fruntașului PNR Ioan Gavra, care a făcut remarca: "Nici un Gabriel Liiceanu, nici un Caramitru, nimic! Numai oameni din Radio și TVR!"

Spun trepăduși cu bun renume
Ca TVR-ul să-l îndrume
Nu filozofi, actori sau barzi
Ci sicofanți și bodyguarzi.

Costantin IURAȘCU

BOMBA DE CAUCIUC

Bună dimineața, stimați cetitori ai bombei, sperăm că ne aflăm în pagina 7A, din ziarul ***"Monitorul"***, care apare în municipiul Iasi, din România, și mai sperăm că aiasta-i bomba de azi, 18 aprilie anul curent electric, nu de acum șapte ani și-o varădincă. Doaaamne, ce rușine am mai pățit, cînd am văzut Monitorul de sîmbătă, cu pagina aceea 2A de pe 24 martie, tipărită țanțoș în locul celei de pe 15 aprilie. Norocul nostru cel mare a fost că sîmbătă nu a apărut bomba, deoarece ne-am aflat în cură de refacere, după ce ne-am sforțat puternic mințile pentru a asigura apariția a două pagini ale ***Bombei de Cauciuc*** în ziarul de vineri. Am fi fost sunați pe păturicea din Dumbravă, pentru a fi întrebați dacă nu cumva am sabotat ziarul monitoricesc, pentru a-l rușina în fața cetitorilor săi și a direcționa acești cetitori către viitorul ziar de cauciuc, ce tocmai stă să se desprindă de un anumit ziar de hîrtie. Noi, o spunem cu toată convingerea, nu sîntem din ăia, care se folosesc de orice mijloace pentru a-și atinge țălul. Noi nu sîntem neloiali cu cei care ne găzduiesc, nu dăm, la o adică, la picioare și nu mușcăm mîna celui care ne-a mîngîiat și ne-a dat adăpost de hîrtie pentru gîndurile noastre, acilea, în pagina numero șepte A. S-au vehiculat numeroase ipoteze în legătură cu grozavul incident de sîmbătă. S-a presupus că ar fi fost vorba despre o anumită neglijență din partea redacției, care a încurcat borcanele de la pagina doi, sau că ar fi fost vina tipografilor, care ar fi amestecat plăcile de tipar și, cînd le-au împărțit, a ieșit la pagina doi A ceva oleacă mai vechi, deja publicat.

Ei bine, ***Departamentul de investigații de pe lîngă ziarul Bomba de Cauciuc*** a declanșat una din cele mai mari acțiuni de aflare a adevărului, pentru că, o spunem cu toată răspunderea de cauciuc, s-a întîmplat ceva absolut dubios, care scoate automat din cauză atît redacția monitoricească, cît și pe tipografi. Aici e vorba de altceva, mult mai subtil, cu implicații politico-ideologice și social-economice care-ți fac părul măciucă, nu altceva. Pe măsură ce investigațiile noastre vor avansa, cetitorii bombei vor fi ținuți la curent electric despre situațiune. Deocamdată, se bănuiește, și verificările se află destul de aproape de finalizare, că o anumită persoană s-a infiltrat în corpul redacțional monitoricesc, pentru a-l manipula, dezorganiza, dezinforma și dezbina. Inclusiv prin publicarea unor pagine vechi în ziare noi. Îl demascăm noi, deja e o chestiune de zile, ore și minute.

Apropo de curentul electric, cineva ne-a spus că ar fi văzut la micul ecran de tilivizor, la Actualitățile de alaltăieri seară, un reportaj despre minerii din Valea Jiului, din care a înțeles că aceștia ar plăti kilowatul cu 25 de bani, adică mai ieftin decît pe vremea lui Ceaușescu. Dacă e așa, putem spune că se va declanșa unul din cele mai mari scandaluri. Într-o vreme cînd poporul românesc trăiește de azi pe mîine și plătește totul la prețuri indexate, treaba cu 25 de bani kilowatul la mineri pare mai mult decît o sfidare: un act anticonstituțional, pentru că, se știe, Constituția garantează drepturi egale pentru toți cetățenii, indiferent că sînt oameni de rînd sau mineri. Dar, pînă nu se confirmă treaba aiasta din cel puțin două surse, nu mai comentăm.

LIZUCA și PATROCLE
infiltrați chiar în
Dumbrava Minunată

VIAȚA CETĂȚII

"Bibliotecile nu sînt speriate de economia de piață"

■ *interviu cu Nicolae Busuioc, directorul bibliotecii "Gh. Asachi"*

- Domnule Busuioc, aș propune să începem dialogul nostru cu o parafrază: Carte frumoasă, cinste cui știe să te păstreze!...

- Instituția noastră împlinește, în octombrie, 75 de ani de cînd ființează ca bibliotecă a municipiului. Printre primii donatori s-a numărat și marele Iorga, cu 500 de volume. Ulterior, biblioteca a devenit județeană, în sensul că asigură lectura publică nu doar locuitorilor Iașului, ci și iubitorilor de carte din mediul rural - prin bibliotecile comunale, aflate-n coordonarea metodică a bibliotecii "Gh. Asachi". Patronul spiritual, Asachi, este reprezentativ și din acest punct de vedere, fiind ctitor al multor instituții culturale ale Iașului. Astăzi biblioteca noastră a ajuns să aibă un fond de carte de 500.000 volume - asta însemnînd nu doar cărți și periodice, ci și materiale audio-vizuale. Biblioteca noastră posedă azi, ca valori deosebite, chiar un incunabul! Apoi manuscrise de carte veche românească și străină, din care circa 30.000 de volume fac obiectul patrimoniului național. Prin însăși organizarea ei, instituția noastră oferă servicii specializate celor interesați, prestînd împrumutul la domiciliu atît pentru adulți cît și pentru copii. Un alt serviciu este cel de informare bibliografică și metodologică, care dispune de șapte calculatoare, în memoria cărora au fost introduse multe informații utile, constituind astfel o bancă de date.

- În criza de cărți necomerciale, nu credeți că elevii, studenții, specialiștii din varii domenii, simt nevoia unei biblioteci private, în care, contra unei sume infime, să-și poată lectura volumul de care au nevoie?

- Părerea mea este că încă nu e nevoie de așa ceva, pentru că biblioteca "Gh. Asachi", prin întreaga sa colecție tematică (de la filosofie, religie, pînă la beletristică) oferă în mod gratuit servicii de lectură publică - singurele, de altfel, în condițiile economiei de piață, care sînt oferite în această manieră de lucru, prevăzută de altfel de organismul internațional I.F.L.A. Cred că o bibliotecă particulară, condiționată lucrativ, nu ar face servicii suplimentare populației.

- Biblioteca Asachi organizează și alte manifestări adiacente - lansări de carte, întîlniri cu cititorii, omagierea unor valori ale literaturii române... În acest sens, ce proiecte aveți pentru vara/toamna lui '95?

- Manifestările culturale specifice bibliotecii au loc după un program coerent, bine gîndit și structurat periodic, tocmai avînd în vedere principalele evenimente culturale și istorice ale anului. Pentru 1995, în mod deosebit, avem în vedere un complex de activități consacrate sărbătoririi celor 75 de ani de existență. Aici avem în vedere a patra ediție a salonului de carte românească, care va etala producția editorială din ultimul timp a editurilor din Iași și Chișinău. Apoi, vom organiza un simpozion cu participare națională, sub genericul "Biblioteca mileniului trei". În fine întîlniri cu scriitori, editori, oameni de cultură, lansări de noutăți editoriale, șezători literare, medalioane, recitaluri. Lunar organizăm asemenea întîlniri și-n județ, sub frumosul generic "Carte, cultură, cunoaștere" și la nivelul bibliotecilor orășenești. Să nu uităm, în același timp, de cunoscutele audiții muzicale din cadrul Clubului "Prietenii muzicii", care au loc săptămînal, de aproape... 40 de ani! Mentorul lor este prestigiosul profesor George Pascu. Participînd la întîlnirea de la Arad a oamenilor de bibliotecă (manifestare organizată de Ministerul Culturii), avînd în vedere realizarea unor indicatori biblio-economici, instituția noastră și unitățile bibliotecare din rețea, după rezultatele anului 1994 se situează pe următoarele locuri: locul I - după numărul de volume împrumutate (882.000); locul II - după numărul de cititori (26.000); locul III - după achiziția de carte și locul VII - după numărul de cititori din mediul rural. Este un mod prin care se poate forma o imagine a activității bibliotecarilor care, mereu stau în umbră, modești, dar care cu prea-plinul lor de pasiune și credință se pun în slujba iubirii de carte a cititorilor. **(A consemnat Nina DIMITRIU)**

În Duminica Floriilor - spectacol de poezie și muzică creștină

În organizarea Asociației civice "Copiii pentru copii" Iași, și a Fundației umanitare creștin democratice "Sf. Pavel-Iași", duminică 16 aprilie 1995, de la orele 15,00 s-a desfășurat la Teatrul Luceafărul - spectacolul de poezie și muzică creștină - "Dumnezeu este iubire!". Dedicat Sf. Sărbători a Intrării Domnului în Ierusalim și a Paștelui. Spectacolul a reunit elevi și studenți talentați din Iași, care au vrut să dăruiască și celorlalți din prea plinul inimii lor.

Lista micilor și marilor actori a fost foarte lungă, de aceea ne vom limita să amintim prezențele deosebite și eforturile permanente în domeniul artei scenice: Cârlescu Oana, voce, cl. VI. Lic. "O. Băncilă"; Aparaschivei Maria, cl. III recitare, Șc. "Ionel Teodoreanu"; Bisericanu Iolanda, voce și recitare, cl. I, Lic. "G. Ibrăileanu"; Chiriac Georgiana, vioară, cl. III, Lic. O. Băncilă"; Vînă Miruna, Bostan Roxana, Eșanu Iulia, Vîrlan Simona, Stoica Cristina - recitări, cl. VII, Șc. "I. Teodoreanu"; Mihea Alina, aceeași școală.

Au fost acordate doar două premii speciale: Bors Mirela, recitare, cl. XI. Lic. "E. Racoviță", Miosa Delia, recitare, cl. XI, Liceul Național.

O deosebită încîntare au produs corurile Școlii "I. Teodoreanu", Școlii 15, Liceului "O. Băncilă". Cea mai mare notă pentru aportul studenților de la Ascor, de la Fundația Sf. Pavel și al elevilor de la Șc. "Ionel Teodoreanu". Expoziția de desene și icoane pe sticlă, din foaierul Teatrului, deschisă cu această ocazie, a fost realizată de elevi de la Liceul de arte "O. Băncilă" și de la Școala (42). Organizatorii au rămas în căutarea unor sponsori care iubesc arta și care doresc să contribuie la premierea celor mai reușite lucrări din expoziție. Au contribuit la publicitate, precum și la realizarea Tombolei Sf. Pavel - persoane fizice și juridice: Cadat Daniela, Apetrei Vict.; Șerban Ileana; RTV Europa Nova, Radio Contact, Radio Vox T, Alimentara SA, Tipografia Dosoftei, Moldova Universal, Hotel Unirea, Asbeer SA, Bucium SA, Moldoplast, Tamaz Frigocarne, Compania Coca-Cola, Gelateria Arlechino, Cofetăria Madera, Decora, Ritmic SRL, Institutul European, Redacția Monitorul, Redacția Opinia, Redacția Evenimentul. Următoarea întîlnire - la concursul de limbă și literatură germană. **(Președinte, Prof. Alexandru Șerban)**

☎ TELEFOANE UTILE

- ☎ **SALVARE: 961**
- ☎ **POMPIERI: 981**
- ☎ **POLIȚIE:** **Inspectoratul Județean Centrala 140720; Dispecerat 146666; Municipiu Centrala 140020 Dispecerat 146840/955 Ofițer de serviciu 146850; Serviciul Circulație - 140070.**
- ☎ **SERVICII MEDICALE MOBILE (asistență medicală de urgență la domiciliu): 113130/569, zilnic între orele 7,00-23,00**
- ☎ **AGENȚIA C.F.R.: 147673**
- ☎ **INFORMAȚII GARĂ: 146333**
- ☎ **AUTOGARĂ: 146587**
- ☎ **TAXICOM, dispecerat: 953, 146593**
- ☎ **AGENȚIA TAROM: 115239**
- ☎ **INFORMAȚII AEROPORT: 178126**
- ☎ **STAȚII PECO: Baș Ceauș - 176865; Aurel Vlaicu - 175872; Bucium - 132891; Crișan - 112182; Păcurari - 164142; Sărărie - 147480.**
- ☎ **A.C.R. - informații utile: 112345, 130177.**
- ☎ **DISPECERATE: R.A. Gaz-Metan - 141737; R.A. Apă-Canal - 142451; Renel - 147070, deranjamente - 147070; Termoficare - 141956; R.A. Locuința - 112434; Telefoane - Deranjamente - 921; Protecția mediului - 147010.**
- ☎ **GARDA FINANCIARĂ: 114065, 112427.**
- ☎ **ADMINISTRAȚIA FINANCIARĂ: 143030**
- ☎ **NOTARIAT: 147574**
- ☎ **TRIBUNAL: 146300**
- ☎ **PROCURATURĂ: 212566**
- ☎ **CAMERA DE COMERȚ: 117757**
- ☎ **CENTRUL MILITAR JUDEȚEAN: 146370**
- ☎ **STATUL MAJOR JUDEȚEAN DE APĂRARE CIVILĂ: 147594**
- ☎ **HOTELURI: Moldova - 142225; Traian - 143330; Unirea - 142110; Continental - 114320; Sport - 137817.**
- ☎ **POLICLINICA CU PLATĂ: triaj informații - 117244**
- ☎ **OFICIUL JUDEȚEAN PENTRU PROTECȚIA CONSUMATORILOR: 145392.**
- ☎ **LABORATOR ANALIZE "PRO FAMILA": 230431**

CARNETUL ZILEI

✝ **Cv. Ioan, ucenicul sf. Grigorie Decapolitul; sf. Cosma episcopul** (denie)

12 - 17° VREMEA

■ Vremea va fi normală din punct de vedere termic. Cerul va fi variabil. Cu totul izolat, în prima parte a intervalului sînt posibile ploi slabe. Vîntul va sufla slab la moderat, la început din sud, apoi se va orienta din nord. Temperatura aerului, în creștere, va înregistra valori maxime cuprinse între 12-17 grade Celsius, iar minime între 2-5 grade Celsius. **(Elena BÎRJOVEANU - Centrul de Prevedere a Vremii Bacău)**

FARMACII DE GARDĂ

Farmacia nr. 2, Piața Unirii (tel. 116029).

SPITALE DE GARDĂ

Spitalul "Spiridon" (tel. 142730): Clinica I Medicală, Clinica a III-a Chirurgie; **Maternitatea "Cuza Vodă"** (tel. 143320).

TVR BUCUREȘTI

TVR1 - 7,00 TVM. Telematinal ■ 8,30 La prima oră ■ 9,15 Film serial (r): Santa Barbara (SUA) ■ 10,00 Actualități ■ 10,05 Limbi străine ■ 11,05 Cinematograful de artă (r): Omul de marmură (Polonia, 1976). ■ 13,40 1001 audiții. Preludii la festivalurile anului 1995 (I) ■ 14,00 Actualități ■ 14,10 TVR Iași. Est meridian ■ 15,05 TVR Cluj Napoca. Panoramic ■ 16,00 Actualități. ■ 16,10 Fii tu însuți! ■ 17,00 Conviețuiri. ■ 18,00 Trofeul Carpați la handbal (repriza a doua) ■ 18,30 Desene animate: Cartea junglei ■ 19,00 Clio ■ 19,30 Film serial pentru tineret: Fata și băieții (Franța) ■ 20,00 Actualități: Buletin meteo; Telesport ■ 20,00 Publicitate ■ 20,45 Săptămîna Mare ■ 20,50 Telecinemateca: Salonul nr.6 (Iugoslavia, 1979). Premieră pe țară ■ 22,25 Reflector ■ 22,55 Music box ■ 23,20 Actualități ■ 23,40 Gong! ■ 0,10 Cîntec de primăvară.

TVR2 - 7,00 La prima oră ■ 9,15 Ora de muzică ■ 10,00 Documentar ■ 11,00 Telejurnal Worldnet ■ 11,30 Desene animate: Legenda lui Zorro ■ 12,00 Teatru TV: Mizantropul de Moliere ■ 13,50 Ritmuri muzicale ■ 14,00 Actualități ■ 14,10 Planetarii ■ 15,00 Limbi străine: franceză (r); engleză (r) ■ 16,00 Desene animate: Tom și Jerry ■ 16,30 Film serial: Și bogații plîng (Mexic) ■ 17,00 23 de milioane (I) ■ 17,40 Film serial: Aur și noroi (Spania, 1992), ep.49 ■ 18,30 23 de milioane (II) ■ 20,00 Cu cărțile pe față ■ 21,00 TVM. Mesager ■ 21,30 Între DA și NU ■ 22,00 Tradiții. Postul Mare în satele românești. ■ 23,45 Eurogol.

TVR IAȘI

Pr. I, orele 14,10-15,05 - Est Meridian Magazin - Note, știri și reportaje din Moldova ■ Accente ■ Memoria locurilor - George Topîrceanu la Iași - rubrică de Ligia Olteanu ■ Săptămîna muzicală ■ Trimbulinzii: Olimpiadele școlare - rubrică de Maria Florea ■ Videoclipul emisiunii. Redactori: Alina Anton, Mihaela Bradu.

TV EUROPA NOVA

10,00 Deschiderea programului de dimineață ■ 10,05 Mati Nova - emisiune-magazin ■ 11,00 Lumea la microscop: Walt Whitman - un american original; Inn - Dunăre; Puricele de plante ■ 12,00 Infonova ■ 12,10 Film: "De ce tocmai fiica mea?" (reluare) ■ 13,40 Față în față cu istoria. "Hitler - de la manifeste la atentate" (documentar) ■ 14,00 Închiderea programului de dimineață ■ 17,00 Deschiderea programului ■ 17,05 Fauna lumii - Olimpiade zoologice (II) ■ 17,30 Intermeridian - Pirineii: Ospiciul din Franța; Povești cu urși; Cîntărețul bas; Jean Michel Jarre - microrecital. Redactor: Oana Șerban ■ 18,15 Euromusic ■ 18,30 Clubul lui Gogoșneață ■ 18,35 Desene animate ■ 19,00 Infonova ■ 19,35 Reporter Europa Nova ■ 20,00 Videoclip '95 ■ 20,30 Ars longa - Incursiuni în istoria artei europene (III). Renașterea în țările din Nord. Realizator: Anca Untu-Dumitrescu ■ 21,00 Ecranizări: "Negutătorul din Veneția" (producție Anglia; regia: Jonathan Miller; cu: Laurence Olivier, Joan Plowright) - partea I, după William Shakespeare. În ciuda atmosferei de basm și de destindere, piesa examinează serios și profund probleme vitale de etică și comportament social, căci, dincolo de suprafață, "Negutătorul din Veneția" este, ca multe alte comedii ale lui Shakespeare, o comedie a existenței umane ■ 22,10 Muzică ■ 22,30 Infonova ■ 23,45 Aici Europa Nova (talkshow). "Drepturile omului - între teorie și practică". Invitat: avocat Angela Mâță-Baciu. Realizatori: Gabriela Scurtu Ilovan, Lucian Dîrdală ■ 0,00 Închiderea programului.

TV SATELIT

RTL

6,30 Știri, seriale și desene animate ■ 10,05 Kojak (s.): "Sora Maria" ■ 11,30 Vremea dorinței (s) ■ 12,00 Prețul e fierbinte (show) ■ 12,30 Duelul familiilor (show) ■ 13,30 Springfield Story (s) ■ 14,15 Santa Barbara (s) ■ 15,05 Pasiunea ei e crima (s) ■ 16,00 Ilona Christen talkshow ■ 17,00 Hans Meiser talkshow ■ 18,00 Jeopardy! (cs) ■ 18,30 Între noi (s) ■ 19,00 Frumos și bogat (s) ■ 19,30 Exploziv: bîrfe bulevardiere ■ 19,45 Știri, meteo, sport ■ 20,10 Exploziv - magazin ■ 20,40 Vremuri bune și rele (s) ■ 21,15 Detectivul Balko (s. Germania '94) ■ 22,15 Detectivul Rockford (s.p.) ■ 23,15 Quincy (s.p.) ■ 0,15 Gottschalk Late Night Show ■ 2,30 Reluări.

PRO 7

7,15 Desene animate ■ 8,45 Familia Simpson (s/r) ■ 9,00 Tom și Jerry (d.a.) ■ 10,05 Casa noastră (s) ■ 11,05 Noile aventuri ale lui Pippi Longstocking (f/r) ■ 13,00 Cei doi Hart (s) ■ 14,00 Îngerii lui Charlie (s) ■ 15,00 A. Kiesbauer (talkshow) ■ 16,00 Familia Walton (s) ■ 16,55 L.A. Law (s.p.) ■ 18,00 Desene animate ■ 19,25 Rock' n' Roll Daddy (s) ■ 19,50 Roseanne (s) ■ 20,25 Alf (s) ■ 21,15 Să mori tînăr (f.a. SUA '91) ■ 23,20 Reporterii (magazin informativ) ■ 0,15 Kung Fu (s) ■ 1,10 Războiul lumilor (s) ■ 2,15 Graffiti Bridge (f. muzical SUA 1990) cu Prince ■ 3,55 Lupta pentru planeta pierdută (f. SF SUA 1986).

MTV

7,00 Matinal, cu Maria ■ 8,30 Dans în aer liber, cu Eric ■ 9,00 3 din 1 ■ 10,00 Ingo, cu mix-ul dimineții ■ 13,00 Muzică soul, cu L. I'Anson ■ 14,00 Mari hituri cu Hakan ■ 15,00 Mix-ul după-amiezii ■ 16,00 3 din 1 ■ 17,00 Noutăți cinematografice ■ 17,15 Mix-ul după-amiezii ■ 18,30 Dial MTV, cu Enrico ■ 19,00 Most Wanted - retrospectivă ■ 19,30 Muzică non-stop ■ 20,30 Sport la MTV, cu D. Cortese ■ 21,00 Mari hituri, cu Hakan ■ 22,00 Most Wanted, cu Ray Cokes ■ 23,30 Beavis & Butt-head (d.a.) ■ 0,15 Noutăți cinematografice (r) ■ 0,30 Lumea reală 1 ■ 1,00 Sfîrșitul? cu Davina & Hugo și Beavis & Butt-head ■ 2,30 Dans în aer liber, cu Eric ■ 3,00 Muzică soul.

EUROSPORT

9,30 Golf. Turneul PGA. Campionatul Internațional Catalonia. Ultima rundă (sel.) ■ 11,30 Maratonul de la Boston, SUA (r) ■ 13,00 Fotbal. Eurogol (r) ■ 14,30 Fotbal. Liga Paulista 1995. Turul al doilea (înreg.) ■ 16,00 Lumea vitezei. Magazin săptămînal pentru pasionații sporturilor cu motor ■ 18,00 Magazinul competițiilor atletice. Sinteză lunară ■ 19,00 Fotbal. Eurogol (r) ■ 20,30 Știri sportive (I) ■ 21,00 Sporturi cu motor. Automobilism și motociclism ■ 23,00 Box. Campionatele Mondiale și Europene ■ 0,00 Fotbal. Cupa UEFA. Semifinale (înreg.) ■ 2,00 Știri sportive (II) ■ 2,30 Închiderea programului.

TEATRE

■ Teatrul "Luceafărul" prezintă astăzi următoarele spectacole: ora 10,00 - "Peștișorul de aur"; ora 14,30 - "Alba ca Zăpada și cei șapte pitici".

CINEMATOGRAFE

■ **Cinematograful "Victoria"** (Telefon: 112502);14-20.IV.1995 - orele: 9; 11; 13; 15; 17; 19; ***"Street Fighter - Ultima bătălie"***. Producție SUA, 1994. Thriller cu Jean Claude Van Damme, Raul Julia, Kylie Minogue. Premieră.

■ **Cinematograful "Republica"** (Telefon: 114327); 14-20.IV.1995 - orele: 9 ***"Andre"***. Producție SUA, 1994. După cartea "O focă pe nume Andre" de Harry Goodridge și Lew Dietz. Regia George Miller. Premieră. Orele 11; 13; 15; 17; 19 ***"Specialistul"***. Producție SUA, 1994. Thriller cu Sylvester Stallone.

■ **Cinematograful "Copou"** (Telefon: 145738) 14-20.IV.1995 - orele: 9; 11,20; 13,30 - ***"În bătaia puștii"***. Producție SUA, 1993. Film polițist cu Clint Eastwood. Duminică, 16.IV.1995, ora 13,45 Ecran club - Întîlnire cu realizatorii filmului ***"Un bulgăre de humă"***. Producție România, 1989. Regia: Nicolae Mărgineanu. Participă actorii Dorel Vișan și Dionisie Vitcu, precum și scenaristul Mircea Radu Iacoban. Manifestare prilejuită de sărbătorirea a 77 de ani de la inaugurarea muzeului Ion Creangă de la Bojdeuca din Țicău. Orele 15,40; 18,30 - Ciclul "Mari regizori" - ***"Regina Margot"***. Coproducție Franța, Italia, Germania, 1994. Frescă istorică după romanul lui Alexandre Dumas. Regia: Patrice Chereau.

■ **Cinematograful "Dacia"** (Telefon: 164740) 14-20.IV.1995 - orele: 9; 11,30; 14; 16,30 - ***"Terminator 2"***. Producție SUA, 1991. Thriller SF cu Arnold Schwarzenegger. Orele 19 - "Ciclul "Mari actori" - ***"Casa spiritelor"***. Coproducție Danemarca, Germania, SUA, 1993. Regia: Bille August. Dramă cu Meryl Streep, Jeremy Irons, Glenn Close, Winona Ryder.

■ Videoteci: - Sala mică a cinematografului "Republica"(orele: 10; 12; 14; 16; 18; 20)

SPECIALIȘTI ÎN CALCULATOARE, ATENȚIE !!!

COMPUTER GAMING WORLD
1993 BYTE AWARD OF DISTINCTION
PC MAGAZINE
Pick Your Perfect PC
winner
PERSONAL COMPUTER
Windows Sources
Best Windows Notebooks
CHIP
1993 ANNUAL WINDOWS 100 W MAGAZINE WIN AWARD
PC Direct
COMPUTER SHOPPER
TOP 10
CBG & H
EDITORS' CHOICE
CODIES
BEST BUY
MVP FINALIST

vă puteți cumpăra, vă puteți abona la reviste de specialitate la sediul ziarului Monitorul (Smîrdan 5) sau sediul Monitorul de la parterul magazinului Matema.

Monitorul

Str. Smîrdan nr. 5 ■ Tel. 17.25.57
(centrala) ■ Fax 14.45.77
■ Publicitate tel./fax 14.47.76

■ REDACTOR ȘEF - Dan Radu
■ REDACTOR ȘEF ADJUNCT - Ovidiu Șimonca
■ SECRETAR GENERAL DE REDACȚIE - Marius Cristian

ȘEFI DEPARTAMENTE:
■ Eveniment local: Toni Hrițac (int. 110)
■ Investigații: Vali Știrbu (int. 110)
■ Eveniment național și internațional: Cristian Racu (int. 110)
■ Economic: Costel Stroescu (int. 117)
■ Cultură: Dorin Popa (int. 109)
■ Sport: Nicolae Grecu (int. 107)
■ Redactor de serviciu: Constantin Iurașcu (int. 124)
■ Fotoreporter: Constantin Plop
■ Grafică: Lucian Amarii, Daniel Melinte
■ Publicitate: Cristina Labonțu (int. 122, fax 144776)
■ Difuzare: Mihai Tudose (int. 120)
■ Contabilitate: Antoneta Filip (int. 112)

NORD-EST PRESS
- agenție de presă -
Str. Smîrdan nr. 5 ■ Tel. 17.25.57
(centrala) ■ Tel/Fax 27.04.13
■ EDITOR: Mona Dîrțu

EDITOR
NORD-EST
Str. Smîrdan nr. 5 ■ Tel. 17.25.57
■ Fax 14.45.77

Director general:
ALEXANDRU LĂZESCU
Director editor:
FLORIN ZAMFIRESCU
Director de marketing:
CEZAR CALUSCHI
Director executiv:
GABRIEL RUSU

ABONAMENTELE se pot face la orice Oficiu Poștal din țară.
MONITORUL figurează în catalogul Presei interne la poziția 838.

TIPAR OFFSET: MULTIPRINT, Iași str. Sf. Lazăr nr. 49

MONITORUL EXTERN

Situația de la Bamut, Cecenia

Secesioniștii ceceni rezistă cu îndîrjire în ultimul lor bastion

Potrivit unor surse militare de la Groznîi, luptele pentru dezarmarea formațiunilor înarmate ilegale din localitatea Bamut, în vestul Ceceniei, au fost temporar sistate, însă cei peste 1.000 de combatanți ceceni care se află în Bamut resping orice fel de ultimatum și reușesc să se apere de atacurile rusești folosindu-se de construcțiile unei foste unități de rachete amplasate aici. În timpul luptelor au fost uciși 10 militari ai forțelor federale - între care un căpitan al Ministerului pentru Situații Excepționale al Rusiei, iar 20 au fost răniți.

Sondaj de opinie în Federația Rusă

Rușii se pronunță pentru desfășurarea alegerilor parlamentare în termenul prevăzut

În sondajul de opinie efectuat de Fondul pentru testarea opiniei publice, 56 de procente din populația chestionată în diferite regiuni ale Federației Ruse s-au pronunțat în favoarea desfășurării alegerilor parlamentare în 1996. Este de remarcat faptul că 48% dintre cei întrebați militează pentru desfășurarea alegerilor parlamentare, chiar dacă va cîștiga partidul pentru care ei nu ar vota în nici un fel de condiții.

Investitorii străini nu mai dau navală în China

Anul trecut volumul investițiilor străine a scăzut drastic

Numărul investitorilor și valoarea investițiilor străine înregistrate în China au scăzut drastic în anul 1994. Cifrele oficiale precizează că anul trecut aceste investiții au însumat doar 83 miliarde de dolari, marcînd o puternică scădere față de anul precedent. Corespondentul BBC relatează că în 1993 China devenise una dintre cele mai atractive regiuni pentru investitorii străini.

În capitala taiwaneză Taipei

11 persoane au decedat ca urmare a unui puternic incendiu

Cel puțin 11 persoane au decedat și 38 au fost rănite, duminică, într-un violent incendiu produs într-un local karaoke din centrul capitalei Taipei, informează Reuter. Deși au reușit să pună situația sub control, pompierii locali sînt pesimiști, considerînd că multe victime sînt încă îngropate sub ruinele clădirii. Localurile karaoke sînt de obicei clădiri vechi, construite din lemn sau din alte materiale inflamabile, în care localnicii se retrag în mici camere, unde pot rosti incantații sau se pot reculege citind și rugîndu-se în singurătate. Multe dintre aceste clădiri au provocat incendii devastatoare în trecut, ultimul astfel de eveniment avînd loc în luna februarie a acestui an, cînd 64 de persoane și-au pierdut viața în orașul taiwanez Taichung.

După ce au distrus un oraș cu o săptămînă în urmă

Extremiștii musulmani filipinezi au ucis 14 dintre ostatecii pe care îi luaseră cu ei

Extremiștii musulmani, încercînd să scape de vînătoarea declanșată împotriva lor de trupele guvernamentale în sudul țării, au înjunghiat mortal 14 dintre ostatecii pe care îi luaseră, prea slăbiți ca să îi mai poată transporta cu ei, a declarat un supraviețuitor, citat de Reuter. Salvat duminică de trupele generalului Edgardo Batenga, Rustico Segundo, în vîrstă de 23 de ani, a afirmat că numai el și un alt ostatec au fost lăsați în viață. Șase dintre cadavrele ostatecilor uciși au fost descoperite duminică de soldații filipinezi pe insula Pena, din largul coastelor provinciei Zamboanga de Sud. "Este o barbarie. Este inuman și ne-islamic", a declarat reporterilor generalul Batenga la cartierul său general din Zamboanga. Președintele Fidel Ramos a ordonat forțelor guvernamentale să anihileze rebelii islamiști din sudul țării, după ce aceștia au atacat și distrus orașul Ipil la 4 aprilie a.c., unde au fost ucise 53 de persoane, în marea lor majoritate civili neînarmați.

Frontul Islamic de Salvare pare să fie izolat

Alegeri prezidențiale pînă la sfîrșitul anului în Algeria?

Guvernul algerian a precizat că, pînă la sfîrșitul anului, se vor desfășura alegerile prezidențiale. Purtătorul de cuvînt al președinției a declarat că cinci partide politice și patru organizații civile, printre care și principalul sindicat sprijină planurile de organizare a alegerilor. Acesta a făcut declarația după ce președintele Zeroual și-a încheiat ultima rundă de consultări. Purtătorul de cuvînt a mai afirmat că președintele va mai discuta numai cu acele organizații care sprijină propunerea. Multe partide politice, printre care și cele mai importante consideră că alegerile nu pot avea loc în circumstanțele actuale. Aproape 4.000 de persoane și-au pierdut viața în violențele politice din Algeria, în ultimii trei ani. Dar, duminică, primul ministru, Mokdad Sifi, a declarat că situația referitoare la securitate s-a îmbunătățit.

În Thailanda

Grav atentat asupra clienților unui restaurant

Șapte persoane au fost ucise și alte 20 rănite, duminică, într-o stațiune de pe litoralul de sud al Thailandei, cînd indivizi neidentificați au aruncat o grenadă într-un restaurant plin de consumatori, relatează Reuter. Incidentul a avut loc în localitatea Hua Hin, situată la 140 km sud de capitala Bangkok. Toți cei uciși sau răniți sînt thailandezi. Poliția suspectează că atentatul a fost săvîrșit de doi indivizi care, cu cîteva ore mai înainte, provocaseră o bătaie în stradă și care reușiseră să dispară. Potrivit declarațiilor unui reprezentant al poliției, acesta este cel de-al 16-lea act de agresiune armată comis de la începutul anului și pînă acum în locurile publice.

Moscova își prezintă scuzele

Rusia nu poate respecta prevederile Tratatului CFE

■ *anterior, ministrul Apărării amenințase că Rusia se va retrage din Tratatul asupra Forțelor Convenționale în Europa (CFE) dacă NATO nu își va opri expansiunea rapidă către Est*

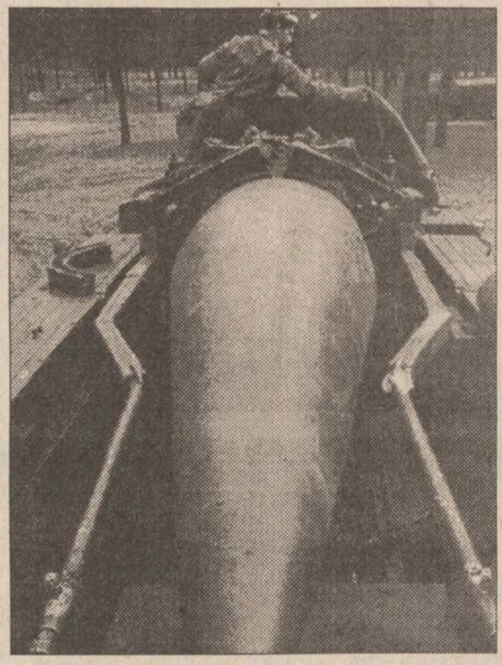

Ministrul rus al Apărării, generalul ***Pavel Graciov***, a declarat că Moscova nu va putea respecta toate prevederile Tratatului asupra Forțelor Convenționale în Europa (CFE) pînă la încetarea războiului din Cecenia, informează Reuter. Într-un interviu acordat agenției de știri ruse Interfax, Graciov a insistat asupra necesității unei revizuiri a CFE, document care limitează forțele armate desfășurate în diferite regiuni ale statelor europene.

Ca țară semnatară a Tratatului, Rusia trebuie să-și limiteze efectivele militare și tehnica de luptă în Caucaz, ceea ce ar avea consecințe grave asupra campaniei cecene, a subliniat Graciov. El a adăugat că există unele metode prin care țara sa ar putea ocoli aceste prevederi, una dintre ele fiind trecerea unor unități de blindate ale armatei sub comanda Ministerului de Interne.

"Totuși, noi vom încerca să-i convingem pe partenerii noștri occidentali că fosta Uniune Sovietică a făcut o eroare atunci cînd a aderat la acest tratat", a mai afirmat ministrul rus. CFE a fost încheiat în 1990, URSS numărîndu-se printre țările semnatare. Săptămîna trecută, Graciov a lansat un alt avertisment, declarînd că Rusia se va retrage din Tratat dacă NATO nu își va opri expansiunea rapidă către Est.

O explozie declanșată de emanații de gaze a distrus două din cele zece etaje ale unui bloc de locuințe din orașul polonez Gdansk, în primele ore ale dimineții de ieri. Agenția PAP notează că echipele de intervenție au scos peste 12 civili de sub grămezile de moloz, nefiind însă nici un caz grav printre acestea. Patru persoane au fost ucise în această deflagrație, alte 30 fiind rănite. Explozia a deteriorat grav primele două etaje ale blocului, amenințînd întregul amplasament cu prăbușirea. "Echipele de salvare se află ele însele într-un mare pericol, deoarece clădirea riscă să se prăbușească în orice moment", a declarat un medic de la serviciul de urgență al unui spital local. Localizarea exactă și cauzele producerii deflagrației nu au putut fi încă stabilite.

Radovan Karadjici ridică tonul

■ *operațiunile Națiunilor Unite în fosta Iugoslavie se află în dificultate* ■ *Croația insistă să se aducă modificări termenilor mandatului forței ONU din această țară; acum, Franța cere și ea anumite schimbări* ■

La încheierea unei sesiuni de urgență furtunoase a parlamentului autoproclamatei Republici Sîrbe a Bosniei, liderul sîrbilor bosniaci, ***Radovan Karadjici***, a amenințat că dacă procesul de pace din Bosnia nu va fi reluat imediat, el va proceda la reorganizarea armatei sale și va declanșa un război total contra musulmanilor bosniaci, informează Reuter. În cursul acestei sesiuni, care a fost consacrată în întregime examinării ultimelor evoluții de pe fronturile de luptă, s-au manifestat puternice disensiuni între comandanții militari și liderii politici ai sîrbilor bosniaci, generate îndeosebi de ultimele înfrîngeri suferite în fața ofensivei declanșate de forțele guvernamentale (musulmane) ale lui Alija Izetbegovici.

Generalul Ratko Mladici, comandant-șef al forțelor sîrbilor bosniaci, a cerut parlamentului să-i acorde împuternicirile necesare pentru a mobiliza toate resursele materiale și umane ale micii republici în vederea organizării unei ofensive generale împotriva musulmanilor, dar Radovan Karadjici s-a opus acestei cereri, de teamă că astfel întregul control va trece în mîinile armatei. El a găsit sprijin la o bună parte dintre parlamentari, care se tem că rolul lor ar deveni doar simbolic.

Primul-ministru francez, Edouard Balladur, a dat duminică un nou semnal al îngrijorării Franței față de situația precară a trupelor sale din Bosnia, cerînd reevaluarea statutului sub care contingentul francez ar mai putea rămîne pe teritoriul fostei republici iugoslave. Într-o ședință de cabinet la care a participat și ministrul Apărării, François Léotard, întors în aceeași zi de la Sarajevo, Balladur a declarat: "În acest moment, cînd eforturile diplomatice nu par să ducă la nici un rezultat, este normal să analizăm opțiunea unei retrageri". Totuși, nici o decizie unilaterală nu va fi luată fără consultarea partenerilor occidentali care participă la Forța de Protecție ONU din Bosnia (FORPRONU), a asigurat premierul francez.

Anul trecut, Franța a mai retras din Bosnia unul din batalioanele sale, cel care era detașat în enclava musulmană Bihaci. În acea vreme erau în regiune 7.000 de soldați francezi, acest număr scăzînd la 4.200. ***"Cu toate acestea, contingentul francez a rămas cel mai numeros din cadrul forței Națiunilor Unite din Bosnia, dar s-a diminuat angajamentul Franței față de FORPRONU, ceea ce ar putea afecta extrem de serios întreaga operațiune de păstrare a păcii"***, a afirmat ***Michael Williams***, purtătorul de cuvînt al FORPRONU.

Asasinarea a doi militari francezi la Sarajevo, în ultima săptămînă, a provocat un val de indignare în Franța și a determinat plecarea precipitată a lui Léotard în capitala bosniacă, însă rezultatele vizitei demnitarului francez nu au fost încurajatoare. Momentul este cu atît mai dificil pentru șeful guvernului de la Paris, cu cît, duminica viitoare, va avea loc primul tur de scrutin al alegerilor prezidențiale din Franța, iar Balladur se situează doar pe locul al treilea în sondajele de opinie preelectorale.

La New York

Tratatul de Neproliferare a Armelor Nucleare urmează să fie prelungit

■ *Republicii Federale Iugoslavia i s-a refuzat dreptul de participare cu drepturi depline la Conferința de la New York*

La New York a început ieri Conferința țărilor semnatare ale Tratatului de Neproliferare Nucleară, la care va fi luată o decizie în legătură cu prelungirea acestuia. Tratatul a fost adoptat în anul 1970 pentru o durată de 25 de ani și a fost semnat, pînă în acest moment, de 176 de state. Valabilitatea de 25 de ani a Tratatului a expirat la 1 aprilie a.c. Republica Federală Iugoslavia a solicitat, ca parte semnatară, să poată participa cu drepturi depline la Conferință, dar acest lucru nu i-a fost permis. Guvernul federal iugoslav a informat "cu regret" despre acest fapt, reamintind că aderarea la un tratat internațional este un drept suveran al oricărui stat, nimeni - în afară de statul respectiv - neputînd determina modificarea statutului dobîndit prin semnarea respectivului tratat. O altă problemă constă în determinarea Egiptului să semneze Tratatul, însă autoritățile de la Cairo aruncă vina pe Israel. La rîndul său, Israelul susține că nu poate semna din cauza amenințărilor pe care le prezintă Iranul, Irakul și Libia.

Președintele rus s-a întors din concediu

■ *Boris Elțîn nu s-a decis încă dacă va participa la alegerile prezidențiale de anul viitor*

Președintele Federației Ruse, ***Boris Elțîn*** **(foto)**, s-a întors duminică din concediul său prelungit de la două la trei săptămîni, pentru a se reașeza la biroul de lucru - problemele pe care le-a "lăsat acasă" nefiind nici puține, nici ușoare, apreciază Reuter. Cele mai importante dintre acestea sînt escaladarea violențelor armate la granița dintre Tadjikistan și Afghanistan, unde Rusia menține trupe, sîngerosul conflict din Cecenia, care a adus Moscovei valuri de dezaprobări din partea comunității internaționale, precum și deteriorarea relațiilor cu Ucraina din cauza crizei din Crimeea. Războiul cu separatiștii generalului Dudaev este de departe problema care dă cele mai mari dureri de cap lui Elțîn, a cărui popularitate se situează la unul din cele mai scăzute niveluri de cînd a devenit șef de stat. Aceasta pare a fi una din cauzele pentru care el nu s-a decis încă dacă va participa sau nu la alegerile prezidențiale de anul viitor.

Tensiunea persistă în relațiile dintre Filipine și Singapore

Ministrul filipinez de Externe a demisionat

■ *el își asumase responsabilitatea prevenirii execuției unei menajere filipineze acuzată de crimă în Singapore*

După cum este cunoscut, luna trecută, autoritățile din Singapore au condamnat la moarte și executat o cetățeană filipineză, acuzată de asasinarea unei femei și a unui copil în vîrstă de patru ani. În urma acestui incident, ministrul de Externe al Filipinelor, ***Roberto Romulo*** **(foto)**, a demisionat. Anterior, ministrul de Externe își asumase responsabilitatea prevenirii acestei execuții, fapt care a condus la o încordare a relațiilor dintre Filipine și Singapore.

Deși condamnata, ***Flor Contemplacion***, și-a recunoscut fapta, mulți filipinezi au fost convinși că ea a făcut această mărturisire în urma torturilor la care a fost supusă sau datorită drogurilor administrate. Statul Singapore s-a arătat dispus să redeschidă dosarul acestui caz, dar numai dacă și experții independenți, care au fost solicitați să-și exprime opinia, se vor arăta convinși de nevinovăția condamnatei. În cursul acestei săptămîni, o delegație de experți formată din doi singaporezi și trei americani va sosi la Manila și va examina corpul neînsuflețit al uneia dintre victimele filipinezei. În urma unor examinări similare, o comisie anterioară declarase că numai un bărbat puternic ar fi putut comite crimele de care fusese acuzată Flor Contemplacion.

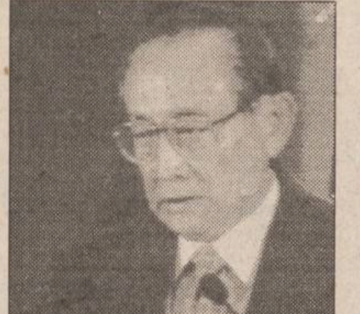

NEST
vă oferă
prin
magazinele
VOGUE
și
FRAROM
MONOPOLY

Breco *și* **Electric PULS**
distribuitori exclusivi vă oferă produsele concernului
TEKO
producător specializat de carcase din material plastic
și aluminiu pentru o gamă largă de aparate
și echipamente electronice.

101
CARCASE DIN MATERIAL PLASTIC SAU ALUMINIU

BRECO
Electric PULS
Pentru comenzi
sau informații detaliate
Tel.: **032/21.32.84**
Fax: **032/23.00.94**
Căutăm distribuitori în toată țara.

Snelli & Natura

extract pentru
slăbire rapidă

Fiecare dintre noi a căpătat de-a lungul timpului, din diferite motive, cîteva kilograme în plus. Puteți scăpa cu ușurință de această povară folosind extractul hidroalcoolic cu plante aromate pentru slăbit SNELLI & NATURA Extractul a fost pus la punct, după ani de cercetări, de către medici recunoscuți, în laboratoarele italiene. Folosind acest extract, cîte 40 de picături înainte de fiecare masă, veți obține, în 2-3 săptămîni, rezultate spectaculoase, care vă vor uimi și pe dumneavoastră.
Peste tot în lume, zilnic, milioane de oameni își păstrează silueta folosind cu succes
SNELLI & NATURA
Acest produs se găsește la magazinul ***FRAROM***
B-dul Independenței, tel. 112180, 112122.

timpul înseamnă bani
M.V.D.
FIRMĂ SPECIALIZATĂ ÎN CONSULTING
asigură:
■ constituirea S.C. cu capital românesc și mixt (S.R.L., S.N.C., S.A.) în regim de urgență; înregistrare la Administrația Financiară, cod fiscal; obținerea avizului de funcționare de la Primăria Iași;
■ constituire (înregistrare) filiale;
■ acte adiționale, mențiuni (lărgirea obiectului de activitate, asocieri, retrageri, cesiuni, majorări capital, puncte de lucru, radieri, dizolvări societăți).
Hotel Unirea
camera 107.
Telefon 032/21.22.99,
orele 10.00-20.00

MARȚI
18 APRILIE 1995
Inclus în nr. 90 (1153)

monitorul Sport

SECȚIUNEA B
SPORT,
PUBLICITATE,
DIVERTISMENT

P.S. la partida Lynx Iași - Gloria Buzău

Apachiței a fost eliminat degeaba

■ *cum a pierdut directorul Nechifor o ladă de șampanie* ■ *fotbaliștii ieșeni, tot mai aproape de ceea ce înseamnă profesionism*

■ În min. 73 al partidei din Copou, arbitrul de centru ***E. Arsa*** din Arad, debutant în Divizia A, ***a dictat, la un henț comis de ieșeanul Apachiței, eliminarea acestuia, fără ca în prealabil să-l fi atenționat cu vreun cartonaș galben.*** Interpretat total eronat, hențul lui Apachiței a fost involuntar, în intenția sa de a prelua mingea pe piept, aceasta "scurgîndu-se" și atingîndu-i mîna. Și chiar dacă ar fi existat intenția de a juca mingea cu mîna, pentru că această infracțiune nu a influențat în mod decisiv desfășurarea meciului, ***Apachiței ar fi trebuit sancționat numai cu un cartonaș galben***. De altfel, de aceeași părere a fost și ***tușierul M. Ciglenean*** din Cluj, care a apreciat că în acel moment acțiunea se desfășura departe de poarta ieșeană și că hențul lui Apachiței a fost o infracțiune obișnuită de joc, eliminarea ieșeanului fiind o decizie pripită.

■ Momentul de superficialitate din min. 4 al apărării ieșene, cînd oaspeții au înscris, a fost privit cu indiferență de către doi obișnuiți suporteri ai echipei locale, încrezători în forțele fotbaliștilor favoriți. Este vorba despre prof. ***Marcel Patraș și D. Nechifor*** (patron la S.C. "Cuptorul de Aur") care, în ciuda golului primit, nu concepeau ca F.C. Lynx să nu cîștige. Bine intenționat și avînd parcă o premoniție, dl. Nechifor l-a provocat pe interlocutorul său la un pariu, miza fiind o ladă de șampanie. "***Băieții noștri vor cîștiga cu 5-1***" a spus dl. Nechifor, exact în momentul cînd Gloria Buzău înscria. Ca un făcut, au început să curgă și golurile la poarta oaspeților și în min. 63, la 4-1 pentru F.C. Lynx, patronul de la S.C. "Cuptorul de Aur" se vedea deja în posesia navetei cu sticle de șampanie. Din păcate, deși fotbaliștii ieșeni au continuat să joace la turația maximă, pînă la sfîrșitul partidei nu s-a mai înscris nici un gol, șampania rămînînd astfel cu dopul nedesfăcut.

■ Tot în tribuna oficială, în afara celor doi oameni de fotbal anunțați mai sus, au luat loc ***Mihai Teodorescu*** (director R.A. Citadin), ***Ion Cozaru*** (director S.C. Iași XXI), ***Constantin Heleșteanu*** (vicepreședintele echipei C.F.R. Fortus Iași), ***Titi Paraschiv, Neculai Paraschiv, Dan Cârlan, Pavel Hodea și Vasile Drutcă.*** Alături de aceștia au ținut să vadă la lucru echipa ieșeană și alte două VIP-uri cu o prezență mai puțin constantă la stadion: ***prof.dr. Cristian Dragomir*** (șeful Clinicii a III-a Chirurgie de la Spitalul Sfîntul Spiridon) și ***prof.dr. Mircea Rusu,*** ambii invitați ai d-lui ***Constantin Humă*** (reprezentantul Consiliului Județean în S.C. Iași XXI). Cu acest prilej, chirurgul Cristian Dragomir s-a oferit să-i ajute pe toți fotbaliștii ce vor avea nevoie de serviciile sale medicale. Apreciem gestul domniei sale, dar sperăm ca jucătorii ieșeni să nu aibă nevoie de intervenții chirurgicale.

■ Ținînd cont de faptul că dl. Constantin Humă a fost unul din bunii fotbaliști ai Iașului, părerea acestuia despre partida de sîmbătă ni s-a părut a fi interesantă pentru publicul larg: "***A fost cel mai bun meci al ieșenilor din acest sezon, meritul fiind în egală măsură și al adversarilor, care au jucat deschis și nu s-a betonat în apărare. Mi-a plăcut în special evoluția lui Leonard Nemțanu și al lui Kereszi, ambii mijlocași angrenați eficient în jocul echipei. Linia defensivă a fost însă ceva mai distrată, probabil pentru că la o asemenea diferență de scor se poate juca ... și la poezie. Așteptăm intrarea lui Urdaru, experiența sa mărind siguranța în apărare. Dezinvoltă a fost și evoluția tînărului Pancu***".

■ Primind atit victoria cît și înfrîngerea cu aceeași seriozitate, fotbaliștii ieșeni seamănă din ce în ce mai mult cu ceea ce trebuie să fie jucătorii profesioniști. Felicitați după meci de ambii antrenori, analiza partidei urmînd să fie făcută a doua zi "la rece", jucătorii ieșeni nu și-au manifestat în mod zgomotos satisfacția victoriei, în vestiar neexplozînd nici un fel de efuziuni de bucurie. În schimb, fericit mai ales de prestația lui Pancu se arăta a fi ***prof. Dumitru Romila*** (șeful Centrului de Copii și Juniori), care-i felicita sincer pe ***Leonid Antohi și Mihai Dănilă*** pentru curajul de a alcătui o formulă de echipă în care ponderea o au tinerele talente locale. **(Leonard CĂNĂNĂU)**

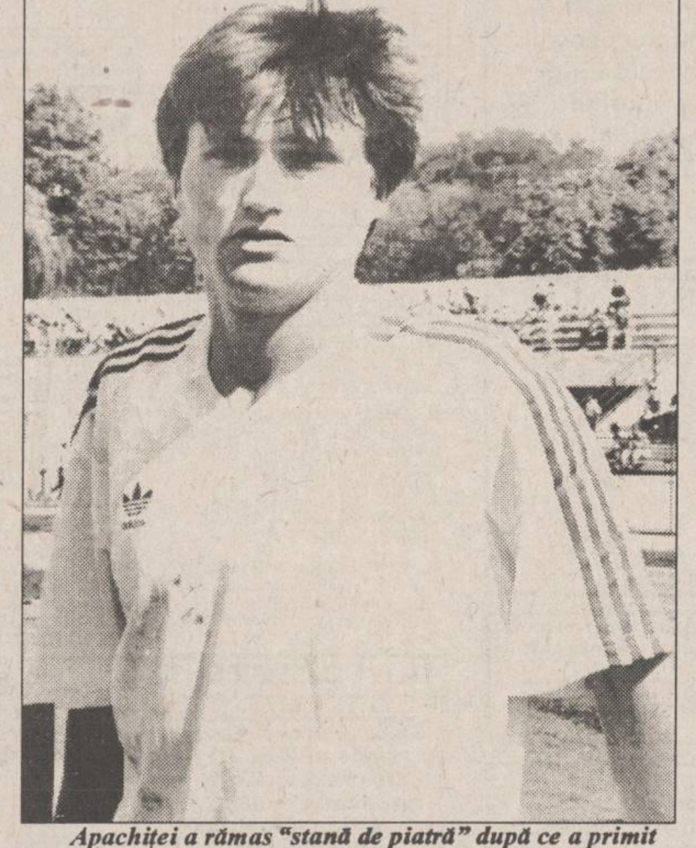

Apachiței a rămas "stană de piatră" după ce a primit un cartonaș roșu absolut nemeritat

Competițiile juniorilor

■ *"Cupa Cetății Neamțului"*

Pe 15 și 16 aprilie s-a desfășurat la Tîrgu Neamț o importantă competiție de atletism rezervată juniorilor și copiilor, ***"Cupa Cetății Neamțului".*** La prima competiție oficială în aer liber, ce a constituit și un criteriu de verificare al atleților de fond și semifond, au participat sportivi de la 11 cluburi din țară și din Republica Moldova. Ca de obicei, printre fruntași s-au numărat și atleții de la Liceul cu Program Sportiv din Iași, pregătiți de ***Vasile Midvighi și Viorica Ursanu,*** care au obținut următoarele performanțe: ***Victor Ilău*** - locul I la 800 m și 3000 m (juniori III); ***Gabriel Verdeș*** - locul I la 800 m și 1500 m (juniori II); ***Alina Uliniuc*** - locul I la 800 m (junioare II); ***Cristinel Cărăușu*** - locul II la 5000 m (juniori II). De asemeni, o evoluție bună a avut și eleva Liceului "Dimitrie Cantemir", Bogdana Pandele, care a ocupat locul II la 3000 m (junioare III). Un fapt notabil l-a constituit evoluția pașcănenilor de la Școala "Mihai Busuioc", pregătiți de Claudiu Boloșteanu, care au cucerit un loc I prin Ionuț Huzum la 800 m (copii II) și un loc II prin Cristina Munteanu la 600 m (copii II).

■ *Fotbaliștii cu dreptul, handbaliștii cu stîngul*

Fotbaliștii de la Liceul cu Program Sportiv au obținut în week-end-ul trecut următoarele rezultate: L.P.S. Iași - L.P.S. Focșani 1-1 (juniori I); C.S.Ș. Fălticeni - L.P.S. Iași 0-1 (juniori II); C.S.Ș. Fălticeni - L.P.S. Iași 2-1 (juniori III). Dacă fotbaliștii ieșeni au obținut o victorie și o remiză, în schimb speranțele handbalului din orașul nostru au părăsit terenul învinse, înregistrînd următoarele rezultate: L.P.S. Iași - L.P.S. Brăila 27-28 (băieți); C.S.Ș. Focșani - L.P.S. Iași 27-20 (fete).

■ *Dublu duel cu romașcanii*

Duminică, pe stadionul Constructorul, echipa de juniori II a clubului F.C. Lynx (fotbaliști pregătiți de ***Viorel Agachi***) și-au depășit net adversara, formația C.S.Ș. Roman - antrenată de fostul fotbalist băcăuan ***Viorel Vamanu*** -, cu 5-0 (2-0). Golurile juniorilor ieșeni au fost înscrise de ***I. Didică, V. Rudac, C. Murgu, C. Băsescu și V. Carîmb.*** În schimb, juniorii III al aceluiași club ieșean au fost învinși de C.S.Ș. Roman cu 2-1. **(Ovidiu MINEA, Leonard CĂNĂNĂU)**

C.M. de rugby pentru juniori

Bile albe și negre pentru români

După o săptămînă plină de jocuri, multe încheiate cu rezultate neașteptate, ***Campionatul Mondial de rugby pentru juniori a luat sfîrșit duminică***, desemnînd drept campioană echipa Franței. Chiar dacă aceasta a arătat un rugby de calitate în finală, să nu uităm că a ajuns aici nemeritat, calificîndu-se la masa verde în dauna României. Sau, mai exact, în dauna jucătorilor, căci federalii au avut doar de cîștigat. Nu-i de colo să-ți degrevezi bugetul de niște cheltuieli promise pentru un loc pe podium! Ca să nu mai zic că prin "pocăința" cu care ***Viorel Moraru și Radu Demian*** și-au recunoscut "vina", ar putea să le aducă niște locuri călduțe prin consiliile FIRA. De altfel, mafia din sînul Federației a ajuns să-și dea arama pe față și nu cred că a-i lăuda prin mass-media pentru faptele lor este cea mai corectă atitudine. Cică și-au "sacrificat" viața, de parcă noi nu ne-am dori o astfel de "cruntă" soartă. Cu toate acestea, mulți dintre cei ce conduc destinele rugby-ului românesc sînt oameni de onoare și caracter, aceasta văzîndu-se și prin excelenta organizare de la București. Dar sînt și din cei care nu s-au sfiit să fure (cazul de anul trecut, cînd cineva căruia ne e și rușine să-i dăm numele și-a însușit un spray dintr-un magazin din Germania!) și cu toate acestea, ei se află pe lista lăudaților.

Dar să lăsăm supărarea în urmă și să remarcăm rugby-ul spectaculos practicat de majoritatea formațiilor prezente la București: Franța, cu un excelent Dufan, jucător de mare viitor; România - neînvinsă și totuși clasată a cincea; Chile, spectaculos și neașteptat calificată în grupa A. Cît despre ieșeni, merită menționată prestația lui ***Florin Corodeanu,*** marcator a două eseuri în ultimul joc cu Scoția, deși a figurat inițial ca rezervă. Se cuvine aici un sincer bravo activității deosebite depuse de ani de zile de prof. ***Virgil Gheorghiu***, inimos susținător al echipei C.F.R. **(Silviu HOROBEȚ)**

C.N. de judo pentru copii

Cinci medalii la gîtul ieșenilor

Aradul a fost la sfîrșitul săptămînii trecute gazda ***finalelor Campionatului Național de judo rezervat copiilor din categoriile I și II.*** Au participat peste 500 de judoka de la toate cluburile de specialitate din țară. În condițiile unei concurențe acerbe, sportivii ieșeni au avut o comportare bună, obținînd două medalii de argint, prin ***Răzvan Grigoraș*** (cat. 33 kg) și ***Gabriela Bambu*** (50 kg) - ambii de la C.S.Ș. Unirea - și trei medalii de bronz prin ***Corina Paiu*** (50 kg, C.S.Ș. Unirea), ***Claudia David*** (30 kg, A.S. Fortus) și ***Ciprian Strugariu*** (45 kg, Școala 42 - C.S.Ș. Unirea). Au avut o evoluție meritorie și Adrian Axinte, Lucian Diaconu, Tudor Tronariu (toți C.S.Ș. Unirea), Lupu Irina (A.S. Fortus), care în final s-au clasat pe locul cinci. De pregătirea acestor speranțe ale sportului pe tatami se ocupă ***Viorel Hudac, Angela Budacă, Elena Dimitriu, Mihai Pascal, Aurel Prisecaru*** (C.S.Ș. Unirea) și ***Florin David*** (A.S. Fortus). Rezultatele finale la această competiție au fost însă de multe ori neconforme cu realitate, datorită sistemului de desfășurare. Astfel, în numai două zile au trebuit să aibă loc sute de partide, deoarece la fiecare categorie au fost înscriși 50-60 de participanți. De aici a rezultat o oboseală firească a arbitrilor și graba de a prinde trenurile de întoarcere, ce a generat destule decizii eronate. Spre satisfacția noastră, printre puținii arbitrii ale căror decizii nu au fost contestate s-a numărat și ieșeanul ***Constantin Larg.*** **(Ovidiu MINEA)**

Astăzi, returul semifinalelor în Cupa UEFA

La Dortmund, vedetele vor sta în tribună

În această seară sînt programate partidele retur din semifinalele Cupei UEFA. Capul de afiș îl deține ***meciul de la Dortmund, dintre Borussia și Juventus Torino.*** Deși rezultatul din tur (2-2) pare a avantaja echipa germană, specialiștii țin să acorde prima șansă torinezilor, deoarece din unsprezecele gazdelor vor lipsi vedetele Sammer, Riedle și Möeller, suspendați pentru cumul de cartonașe galbene. În tribunele stadionuluui "Westphallen" vor fi deci numeroase vedete, cu atît mai mult cu cît vor absenta din formația italiană "bombardierul" Vialli, portarul Peruzzi (accidentați) și fundașul Toricelli (a primit "roșu" în meciul tur). Mergem și noi pe mîna echipei lui Lippi, statistica arătîndu-ne că Juventus n-a mai pierdut un meci oficial pe teren german de pe 25 octombrie 1975 (0-2 cu Borussia Mönchengladbach). ***Meciul din această seară va începe la ora 21,30, va fi arbitrat de olandezul Van der Ende și va fi transmis pe canalul RAI UNO.***

Echipe probabile - ***Borussia:*** Klos - Reinhardt, Zelic, J. Cesar, Kurz - Reuter, Zorc, Schmidt, Freund, - Tanko, Ricken.

Juventus: Rampulla - Ferrara,Carrera, Kohler, Jarni - Deschamps, Marocchi, R. Baggio, Conte -Ravanelli, Del Piero.

Cea de-a doua partidă a serii se va disputa la Parma, între echipa locală, cîștigătoarea Cupei Cupelor în 1993 și Bayer Leverkusen, cîștigătoarea Cupei UEFA în 1987. În acest meci se pare că italienii vor avea o misiune mult mai ușoară, ei impunîndu-se acum două săptămîni cu 2-1 pe terenul echipei lui Ionuț Lupescu. De la gazde vor lipsi Benarrivo - suspendat pentru cumul de cartonașe - și suedezul Brolin, nerefăcut după o accidentare mai veche. Parma încearcă să devină cea de-a doua echipă italiană care joacă trei finale consecutive de Cupe Europene, după Juventus, care a reușit această performanță în sezoanele 1983-85. ***Meciul va începe la ora 19,30, va fi arbitrat de belgianul Goethals și va fi transmis pe canalul RAI DUE***.

Echipe probabile - ***Parma:*** Bucci - Minotti, Susici, Couto, Mussi - D. Baggio, Pin, Sensini, Crippa - Zola, Asprilla.

Leverkusen: Volborn - Dooley, Melzig, Lupescu, Happe - Scholz, Thom, Hapal, Sergio - Voeller, Kirsten. **(Ion C.Teodor)**

În imagine, francezul Deschamps, unul din oamenii cheie ai echipei Juventus în meciul de la Dortmund

Box profesionist

Vacariu urcă din nou în ring

Vineri, 21 aprilie, într-o discotecă din București, probabil la "***Melody***" sau "***Sexy Club***", va avea loc o nouă gală de box profesionist. Organizatorii, "***Alex Com***" și ***Liga Profesionistă de Box***, au invitat și un pugilist ieșean, ***Claudiu Vacariu,*** pregătit de ***Gheorghe Racoviță***, care va avea ca adversar în ring la categoria 58 de kg pe bucureșteanul ***Dumitru Alexandru*** (Alex Com). Se va boxa 8 reprize a cîte 3 minute, ***bursa învingătorului, stabilită inițial la 1,2 milioane lei, scăzînd la 700.000 lei (învinsul urmînd să primească 500.000 lei)***. În vederea acestei gale de box, Claudiu Vacariu s-a pregătit intens, efectuînd zilnic cîte două antrenamente, repetiția generală făcînd-o acum cîteva săptămîni, cînd a încrucișat mănușile la o altă gală profesionistă, desfășurată la Hunedoara. **(L.C.)**

Sport Fan Club

Invitatele ediției din această după-amiază a "Sport Fan Club" sînt jucătoarele și antrenoarea echipei de baschet feminin, Politehnica Unirea Iași. Întîlnirea va avea loc de la ora 18.00, la Casa de Cultură a Studenților.

PANORAMIC

După două săptămîni de concediu

Hizo "aterizează" la FC Național

Noul antrenor al echipei FC Național este începînd de ieri Viorel Hizo. El îl înlocuiește în funcție pe Liță Dumitru, demis de conducerea echipei în urma rezultatelor slabe pe care FC Național le-a înregistrat în returul Diviziei Naționale (nici o victorie, 2 egaluri și 5 înfrîngeri). La acestea se adaugă eliminarea formației din Cupa României (0-3 în sferturile de finală, cu "U" Cluj). Pînă în prezent, Viorel Hizo a mai activat ca antrenor la FC Inter Sibiu și Rapid București.

Shlomo Scharf se grăbește

Lotul Israelului pentru partida cu Polonia, din preliminariile CE

Antrenorul Shlomo Scharf a convocat la lot, pentru meciul din preliminariile Campionatului European, pe care Israelul îl va susține în deplasare, la 25 aprilie, cu Polonia, următorii jucători:

Portari - Ronnie Ginzburg (Ironi Ashdod), Rafi Cohen (Maccabi Haifa)

Apărători - Marco Balbul (Maccabi Haifa), Felix Helfon (Ironi Rishon Lezion), Nir Klinger (Maccabi Tel Aviv), căpitan, Amir Shelah (Maccabi Tel Aviv), Alon Harazi (Maccabi Haifa), Moshe Glam (Maccabi Haifa), David Amsalem (Hapoel Tel Aviv).

Mijlocași - Tal Banin (Hapoel Haifa), Alon Hazan (Maccabi Haifa), Eyal Berkowitz (Maccabi Haifa), Ronni Levy (Maccabi Haifa), Haim Revivo (Maccabi Haifa), Itzik Zohar (FC Royal Anvers).

Atacanți - Ronnen Harazi (Betar Jerusalem), Ofer Mizrahi (Maccabi Herzliya), Ronny Rosenthal (Tottenham Hotspur).

Israelul ocupă locul al doilea în Grupa 1, cu 9 puncte, după România. Naționala Poloniei a acumulat 4 puncte din 4 jocuri.

În lipsa altei ocupații

Cantona antrenează copiii

Atacantul francez Eric Cantoña va începe marți efectuarea celor ***120 de ore de pregătire a tinerilor jucători***. În urma sentinței dată de justiție după ce a lovit un spectator în timpul meciului Crystal Palace - Manchester United, Cantona îi va antrena zilnic pe micuții fotbaliști (circa 700, împărțiți în grupe de cîte 12), între orele 9 și 11. Reamintim că ***Eric Cantona nu are drept de joc pînă în luna septembrie.***

Campionatul Spaniei - etapa 29-a

La Coruna ține pasul cu Real

Rezultate înregistrate duminică seară, în etapa a 29-a din Primera Division: Racing Santander - Sporting Gijonn 0-0; Real Sociedad - Deportivo La Coruna 1-3 (0-1); Real Oviedo - FC Barcelona 0-0; Valencia - Real Betis 2-1 (1-0); Compostela - Albacete 0-0; Sevilla - Real Valladolid 1-0 (0-0); Tenerife - Celta 3-0 (1-0); Espanol - Athletic Bilbao 3-1 (1-1)

Clasament:

1.Real Madrid	29	18	8	3	65-21	44 puncte
2. La Coruna	29	15	8	6	47-26	38
3.FC Barcelona	29	14	8	7	45-35	36
4.Real Zaragoza	29	15	5	9	41-35	35
5.Real Betis	29	11	12	6	34-19	34

Campionatul Mondial de fotbal pentru tineret

Olanda se respectă

Grupa A Siria - Qatar 1-0 (0-0) Unicul gol al partidei a fost înscris în minutul 53 de Nihad Bòshi.

Grupa B Chile - Burundi 1-1 (1-0) Au înscris Sebastian Rozental în minutul 13, respectiv, Blaise Butunugu '83.

Grupa C Olanda - Honduras 7-1 (4-0) Golurile au fost înscrise de Mendel Witzenhausen minutele 9,23,74, Nordin Wooter minutele 3 și 44 , Robert Gehring '65 și Wilfred Bouma '76, respectiv, Luis Aseguera - minutul 48.

Grupa D Camerun - Australia 3-2 (0-1) Au înscris Mahop Ntamag - minutele 51 și 90, Ndiefi McDonald minutul 65, respectiv, Mark Viduka minutele 10 și 70.

CM de hochei pe gheață

Polonia - România 6-3

România a pierdut cu 3-6 (2-1, 0-1, 1-4) meciul cu formația Poloniei, contînd pentru Campionatul Mondial de hochei pe gheață (Grupa B), de la Bratislava. Pentru echipa României au marcat: Z.Antal '3, K.Antal '17 și Daia '44, iar pentru Polonia Copija '50, '56, Tomasik '7, Klisiak '38, Steblecki '53, Hajnos '60. În clasament, tricolorii se află pe locul 7, cu 2 puncte

Tenis de cîmp

Graf a cîștigat turneul feminin de la Houston

În finala turneului feminin de la Houston (Texas), dotat cu premii de 430.00 dolari, germana Steffi Graf a dispus de Asa Carlsson (Suedia) cu 6-1, 6-1. Învingătoarea a încasat un cec de 79.000 dolari

TV EUROPA NOVA
canal 54
Marți, 18 aprilie, ora 22:40
Aici
Europa Nova
Drepturile omului
între teorie și practică
Invitat:
avocat Angela Mîță-Baciu
Realizatori:
Gabriela Scurtu Ilovan, Lucian Dîrdală

INCREDIBIL
DAR ADEVĂRAT!
S.C. ARIO S.R.L.
vă oferă la cele mai mici prețuri:
■ stofe pentru mobilă - 9.500 - 12.000 lei/m.l.
■ perdele simple și jacard - 1.700 - 8.700 lei/m.l.
■ fețe de masă Pașcani - 8.400-12.000 lei/buc.
■ fețe de plapumă - 7.000 - 10.000 lei/m.l.
■ țesături decorative - 9.500-10.900 lei/m.l.
■ covoare și carpete persane de Siret, Alba-Iulia - 25.500 - 63.000 lei/mp
■ mochete și covoare sintetice Beclean și Sibiu - 7.800 - 16.000 lei/mp
■ confecții din blană naturală pentru femei și bărbați produse la FAVIOR ORĂȘTIE - 120.000-670.000 lei
■ încălțăminte pentru bărbați, femei, copii
În magazinul nostru se pot festona covoare!
Str. Păcurari nr. 142, telefon 163928
Program: luni 10-20; marți-vineri 8-20; sîmbătă 8-14.

COMPANIA DE TURISM
NET
Sărbătorile de PAȘTE la SCHITU DURĂU 21-25.04 - 32.000 lei
CAP AURORA - Hotel "Onix" - 28.04 - 2.05 - 20.000 lei
Odihnă și tratament în toate stațiunile din țară
Excursii TURCIA - 25.04
FRANȚA - COASTA CATALANĂ
- transport lunar cu autocar aer condiționat pe ruta:
Iași - Lublijana - Veneția - Firenze - Prerpignan și retur;
- cazare hotel 3 stele. Cost program 985.000 lei + 85$
Ofertă specială
(plata și în rate)
PLAJĂ ȘI TURISM ÎN ANTALYA!
- odihnă pe Litoral
Informații și înscrieri:
IAȘI - Casa Modei - mezanin.
Telefon 032-117596.
TÎRGU FRUMOS - Tel. 032-712408.
net
KLM AGENT

AGENDA OMULUI DE AFACERI

Agenția de Publicitate
NORD-EST BB/AC
oferă servicii moderne și profesionale
în domeniul expozițional:

- reprezentare la tîrguri și expoziții;
- calendare expoziționale trimestriale (interne și externe)
- studii de marketing.

Str. Smîrdan nr. 5, cam. 212, tel./fax 144776

FOOD-LAND S.R.L.
depozit en gros pentru
produse alimentare,
băuturi, cosmetice
Complexul Super Copou, intrarea din spate
Telefon 252914, 157034; Fax 131667
Contact: Anton Zaarour, director

MORA ELECTRONICS SRL
comercializează:
- cîntare electronice (DIGI 430, 650, CAS 15, 30; SAPSI SC 15P)
- case de marcat (SAPEL cu memorie fiscală, imprimantă termică, interfață serială)

Tel./fax 212735, tel. 112267

INTERELECTRIC SA
- case de marcat ELKA, cîntare electronice
- tehnică de calcul și consumabile
- service garanție și postgaranție la produsele electronice

Str. Elena Doamna 24, tel. 112004, 210030, 210031, fax 112366
Contact: Simon Iancu, Director

CASA LEBĂDA
produce
hipoclorit de sodiu, uz casnic și industrial, chit pentru geamuri
comercializează
perhidrol, prenadez, detergenți
Șos. Bucium 23 (Fabrica de Gheață), tel. 232348

CHALLENGER
tehnică de calcul
copiatoare AGFA X29
Iași, Bd. Ștefan cel Mare, bl. C1 - mezanin
Telefon 211617, 117981. Fax 211617

PETRA SRL
- tranformatoare toroidale de rețea în gama 15VA - 1000VA
- rebobinări motoare și transformatoare electrice
- acționări electrice și automatizări
- prelucrări mecanice
- lămpi și becuri cu halogen 20,50W
- proiectoare și becuri cu halogen 100(150)W, 300 (500)W
- reclame luminoase

str. Împăcării nr. 27, tel. 125808, fax 221281

GHEZACO SRL
- Piese auto Dacia - import Franța, Italia
- planetare S.N.R.A., GLAENZER, termostate, plăci presiune, discuri, set motor, acumulatori (44 - 143 Ah)

Str. Eternitate nr. 35, telefon 174381

MIRFAN MOBILUX SRL
sufragerii, dormitoare, biblioteci,
holuri, bucătării, camere tineret,
cuiere, canapele, fotolii,
recamiere, mese extensibile
Piața Voievozilor, bloc C4, parter, vizavi de alimentara Minerva
Telefon 152647

CANEL S.R.L.
- sisteme de radiocomunicații MOTOROLA și KENWOOD
- microproducție și SERVICE echipamente electronice
- sisteme de alarmă

Iași, C.I. Brătianu nr. 22
Tel./Fax: 032-114821

EMI SRL
vinde
frigidere, congelatoare, combine frigorifice, aragaze, televizoare color, aspiratoare, mașini de spălat, mașini de cusut, aparataj electric, confecții, tricotaje, încălțăminte
B-dul Independenței 19, bl. 1-5, parter, tel./fax 117530

MAREX
covoare, mochete, mobilă,
stofe, pluș, catifea, dantelă,
porțelanuri, țesături tip mătase
B-dul Independenței nr. 19,
bl. B1-5, etaj (deasupra mag. EMI)
tel/fax 115824

VÎNZĂRI

IMPORTANT!
Vînd prefabricate tip SOMACO pentru casă cu trei camere.
Preț 8 milioane lei negociabil.
Relații la telefoanele: 149924, 130109.

OFERTĂ SPECIALĂ
Scaune și mese din material plastic - import ITALIA - numai pentru desfacere en-gros, la prețuri foarte reduse. Valabil pînă la 18.04.1995.
Tel. *230094* sau *174103.*

UNIVERSAL RX
oferă din stoc:
DISCHETE
3M
și foi adezive
pentru notițe
POST IT
Vă așteptăm zilnic la sediul nostru
din str. G. Ureche nr. 3.
Tel./fax 112058.

Vînd foarte convenabil rochie mireasă măr. 44-46.
Tel.230974, după ora 18^{00}.

Vînd goblenuri cu rame deosebite, diferite modele. Prețuri convenabile.
Telefon 137596, după ora 17,00. Nu deranjați inutil.

Noul
INTERFON
de
ACCES
cu
CARTELĂ
marca ELECTRA
Practic, durabil, de calitate, garantează liniștea și siguranța scării blocului dumneavoastră!
PLATA în RATE.
Pentru contracte de instalare și service sunați la:032/126276.
SC *ELECTRA* SRL, Șos. Nicolina 919, tr. II.
ASIGURAȚI-VĂ

Magazinul ANDONA
(stația de tramvai Spitalul Parhon) vă oferă:
- **Porțelanuri și servicii masă Dorohoi**
- **Cărțile "Fondul funciar" și "Administrația locală"**
- **Articolele firmei LYNX (treninguri, costume copii, tricouri)**

Primim și dedicații gratuite
RTV Europa Nova.

VÎND
MESE DE BILIARD
NR. 7, NOI, CU ACCESORII, IMPORT ANGLIA, ȘI CU PLATA ÎN RATE.
LIVRARE IMEDIATĂ DIN STOC.
TEL/FAX 01/311.25.86.

SEBA INDUSTRIAL GROUP S.A.
vă invită să participați la
EXPOZIȚIA
cu vînzare
care are loc în perioada
17-19 aprilie 1995
la Universitatea Tehnică
"Gheorghe Asachi" Iași,
Sala Pașilor Pierduți.
Vă oferă:
- Scule pentru prelucrat lemnul import ITALIA;
- Abrazive import AUSTRIA
- Aparatură electronică portativă ELTOS-Bulgaria;
- Camere de uscat lemnul COPCAL-ITALIA
- Instalații rapide de uscat lemnul MASPEL-ITALIA
- Mașini de prelucrat lemnul Italia.

■ Vînd Walkman Sony cu radio. Telefon 133917. (339364)

■ Vînd certificate proprietate. Telefon 032/158502. (336692)

■ Vînd măsuță fantezie, model deosebit, și storcător legume și fructe. Telefon 127238, după ora 14,30. (336894)

■ Vînd generatoare de miră profesionale Pal-Secam, R.F., A.V. 125 dolari sau echivalent lei. Telefon 126848. (339213)

■ Vînd vin alb. Telefon 141296. (339815)

■ Vînd chioșc metalic complet (sticlă integral), 2x2x2,5 m, omologat, cu acte. Asigur transport și instalare. Preț fix 3 mil. Telefon 115748. (339217)

■ Vînd sufragerie stil "Ludovic al XVI-lea" din lemn masiv. Telefon 137925, după ora 16,30. (339242)

■ Vînd mașină de cusut italiană, multiple operații. Telefon 124693. (1875)

■ Vînd acte societate, profil farmacie, și echipament pentru dotarea farmaciei. Sunați la telefon 155071, după ora 18,00. (339375)

■ Vînd de urgență 5 canapele medicale, pentru cabinete particulare, prețuri foarte avantajoase. Telefon 152777. (339504)

■ Vînd avantajos trofeu cerb; relații la numărul de telefon 162317. (339347)

■ Vînd aparat sudură, autogen, cu două butelii, trusă scule auto, prelată pentru camion. Telefon 114208. (339354)

■ Vînd mașină de scris electronica cu memorie AEG-OLYMPIA. Telefon 166636. (339396)

■ Vînd planta ornamentala "Palmier", foarte frumoasă, inalta de 2,5 m cu deschidere 1,5 m. Telefon 112493. (339397)

AUTO-MOTO

Societate comercială vinde ARO 320L (benzină), carosat izoterm, aluminiu, fabricație 1992, 40.000 km. Preț informativ 7.000.000 lei.
Telefon: 172557, între orele 9,00 - 15,00.

VÎND
MERCEDES 250,
pe benzină, înmatriculabil,
12 IS sau pentru piese de schimb. Tel.**220997**, după ora 18,00, sau tel. **179230**, pînă la ora 18,00.

Vînd motor și cutie de viteze, pentru RENAULT 18. Preț negociabil. Telefon 123768, după ora 18,00.

VÎND
TALBOT HORIZONT,
stare bună,
înmatriculat, cu piese de schimb, preț 3.500.000 lei. Relații la SC MERSACHIM SRL, Iași, între orele 9^{00}-17^{00}, str. Păcurari 130, sau la telefon 252403, după orele 18^{00}.

Vînd
OPEL REKORD 1,9
Stare perfectă de funcționare.
Telefon 220396, după ora 18,00.

■ Vînd autoturism BMW 520 berlină, stare bună sau acte. Informații la telefon 031/613854 (Dorohoi), seara. (339367)

■ Vînd Oltcit RM, an fabricație 1990, preț - 3,5 milioane. Relații la telefon 251729, între orele 8,00-10,00 și 19,00-22,00, zilnic. (336857)

■ Vînd Dacia 1310, din anul 1988, preț negociabil. Telefon 123880. (1788)

■ Vînd ambreiaj Trabant, nou. Telefon 137193, după ora 16,00. (1884)

■ Vînd Renault trafic pentru transport marfă, 2100 cmc, înmatriculat. Telefon 211392. (339167)

■ Vînd Dacia 1300, stare excepțională, cu îmbunătățiri. Telefon 119964. (339504)

■ Vînd Opel Kadett 1,3, an fabricație 1986, înmatriculat, benzină, cutie viteze automată. Telefon 155682.

■ Vînd Dacia 1310 TLX, decembrie 1992, culoare alb 13, 5 viteze, 5,6 mil. lei. Telefon 151322.

■ Vînd Oltcit, an fabricație 1992, motor nou, 200 km, verificare tehnică 2 ani, preț 3,5 mil. lei. Telefon 251343.

■ Vînd Oltcit, stare excepțională, motor și cutie originale, cu piese franțuzești, preț avantajos și negociabil. Telefon 740598.

■ Vînd Dacia 1310 TLX, an fabricație 1987, cutie 5 trepte, bleu Mamaia, motor 38 mii km, impecabilă, preț 4,7 mil. lei, negociabil. Telefon 178232.

■ Vînd Dacia 1310 TLE, 1990, Polonia, cu nr. nou, 4,7 mil. lei, negociabil, Dacia 1310, 1982, Ungaria, 18 mil. lei, negociabil. Vizibil, zilnic, în parcare BTT-Orizont. Telefon 126283, între orele 9,00-12,00.

■ Vînd Dacia 1410 TLX, 5 trepte, octombrie 1994, fabricată la comandă. Telefon 170943.

■ Vînd Lada Niva, Renault Fuego, Peugeot diesel (ax came rupt) sau acte. Telefon 173769.

■ Vînd Dacia 1410 TLX, 5 trepte, octombrie 1994, fabricată la comandă. Telefon 170943.

■ Vînd Dacia 1310, 1989, Ungaria, 4,4 mil. lei. Telefon 151450, după ora 14,00.

■ Vînd Dacia 1310, Ungaria, an fabricație 1984, înmatriculată sau neînmatriculată, preț negociabil, stare foarte bună. Relații la telefon 133976.

■ Vînd orice piesă și element de caroserie pentru Mercedes Cobra 300. Telefon 140890.

■ Vînd motor Mercedes 300, parbrize Mercedes. Telefon 140890.

■ Vînd autoizotermă 5 t; sau schimb cu autoturism plus diferență. Telefon 146303.

■ Vînd Fiat Uno-D, 5 portiere, 1986, înmatriculabil, 100 mii km, 2300 dolari, negociabil, sau înmatriculat - 3500 dolari, negociabil. Telefon 122736.

■ Vînd Opel Kadett diesel, berlină, 4 portiere, 1987, stare foarte bună, neînmatriculat, cu vamă plătită, 4500 dolari sau echivalentul în mărci. Telefon 764317, 761444.

■ Vînd Opel Ascona 1,6 C, înmatriculat, fabricație 1986, cu multiple piese schimb, aspect și funcționare ireproșabile, preț 3800 USD. Telefon 230657.

■ Vînd Opel Kadett, an fabricație 1981, 2 portiere, vopsea originală, înmatriculat 12-IS, stare de funcționare și aspect ireproșabile. Telefon 146981.

■ Vînd urgent și avantajos, două autoturisme Audi 80 GLS, bune, unul înmatriculat, cu carte identitate, 1600 cmc, 2500 dolari, negociabil. Telefon 160305.

■ Vînd autoturism marca Subaru 1600, culoare gri metalizat, cu 4 portiere, în stare perfectă de funcționare, preț negociabil. Relații, zilnic, la telefon 116820, între orele 10,00-18,00 sau la telefon 250364, după ora 18,30.

■ Vînd Fiat Regata break diesel, 1986, geamuri electrice, închidere centralizată, volum reglabil, servodirecție, stare perfectă de funcționare, înmatriculabil, foarte convenabil. Telefon 140890.

■ Vînd urgent și convenabil, Wartburg 353, model 84, stare ireprosabila, preț 2 mil. lei, negociabil, sau vînd certificat de înmatriculare. Relații la telefon 153955, după ora 13,00.

■ Vînd Datsun-Nissan Stantza, model 1982, înmatriculabil cu 12-IS, 1000 dolari și Nissan Datsun Cherry pentru piese, în stare de funcționare, 500 dolari. Telefon 152095.

■ Vînd, foarte urgent, Nissan Sanny break, an fabricație 1982, poate fi înmatriculat cu 12-IS, capacitatea cilindrică 1477 cmc, preț negociabil, 2,5 mil. lei sau echivalentul în dolari, mărci. Telefon 111560, 119800.

■ Vînd Opel Kadett Sport, an fabricație 1982, cu îmbunătățiri (spoilere, faruri duble), și Nissan, model jeep, an fabricație 1984, intrat în țară pe 20.01.1995. Telefon 252319.

■ Vînd două autoturisme Ford Escort, an fabricație '82-'83, cu vama plătită, jenți aluminiu (sau dezmembrez). Telefon 170362.

■ Vînd Renault 18, înmatriculabil 12-IS, pentru studenți străini, in stare perfectă de funcționare, preț negociabil. Telefon 250585.

ELECTRONICE

S.C. VIBLANC S.A.
vă oferă:
- Frigidere Arctic 240 l - 415.000 lei
- Frigidere Arctic 140 l - 305.000 lei
- Frigidere Fram 180 l - 350.000 lei
- Congelatoare Arctic 160l - 475.000 lei
- Congelatoare Arctic 120 l - 405.000 lei
- Congelatoare Arctic 210 l - 555.000 lei
- Mașini de spălat automatic și manual - 575.000 lei
- Masini de spălat cu storcător A1.7 - 320.000 lei
- Mașini de spălat fără storcător
  - AL15 - 190.000 lei
  - AL12 - 180.000 lei
- Storcător rufe- 112.000 lei
- Mașini decusut mecanice Monica - 210.000 lei
- Aragaze de Satu-Mare
  - cu 3 ochiuri - 249.000 lei
  - cu 4 ochiuri - 255.000 lei
  - cu 5 ochiuri - 349.000 lei

Garanție 1 an.
Prețurile sînt pentru en detail.
Pentru informații sunați la tel. *148019* sau tel. *142289*.

VÎND
televizor color RUBIN fără telecomandă, din 1992, preț avantajos.
Relații la telefon 145354.

Vînd ROBOT de bucătărie MARIA-2M cu 7 operații: storcător de fructe și legume, tocător de fructe și legume,mașină de tocat carne, rîșnit cafea, ptr.suc de roșii, cuvă de 1l ptr. cocktail, cuvă de 1l ptr. frișcă și maioneză, 3 viteze, nou. Preț fix 250000 lei.
Tel. 252975.

Vînd mixere electrice de bucătărie ELEKTRIK KITCKEN MIXERS complexe, multifuncționale, cuprinzînd tocător de fructe și legume,mașină de cafea, ustensile ptr. aluaturi subțiri, cockteiluri frișcă, icre, maioneze, ness, piure,3 viteze, absolut noi, garanție 30 zile, preț fix 40000 lei.
Tel. 252975.

Vînd TV color
"LEVIS"
diagonala 54,
preț **550000** lei.
Telefon 252403,
după orele 18^{00}.

SC ELECTRIC PULS SRL
vă oferă
o gamă largă de spoturi luminoase, veioze, lămpi de birou, plafoniere și lampadare, toate cu becuri halogen, adaptabile ușor spațiilor comerciale, birourilor, vitrinelor, standurilor expoziționale etc.
Pentru informații sunați la telefon **032/213284.**

Vînd robot de bucătărie ELEKTRIK KITCKEN MACHINE complex și multifuncțional, cuprinzînd:storcător de fructe și legume, tocător de fructe și legume, cuvă de 1l pentru frișcă și maioneză, mașină de tocat carne și rîșnit cafea, 2 viteze, 600 W putere, absolut nou. Preț fix 130000 lei. **Tel. 252975.**

SC MONCRIS company SRL
B-dul Independenței nr.33, lîngă Rest. Bucegi,
VINDE TELEVIZOARE COLOR
mărcile **Philips, Grunding, Saba, Telefunken**, import Olanda, la prețurile 236.000-250.000 lei.
Garanție 3 luni.
Vă așteptăm.

■ Vînd cameră video 8 mm, AKAI INTELIGENT-Q cu încărcător acumulator și cabluri, antenă satelit completă în stare de funcționare, prețuri negociabile. Telefon 120538. (336700)

■ Vînd dubludeck "Mayak 249-S1" nou, cu boxe 2x15 W putere. Preț fix - 300.000 lei. Telefon 252975. (339195)

■ Vînd videoplayere "Funai", "Orion" și "Akai" cu karaoke, toate sigilate, 280.000 lei. Telefon 231608. (339356)

■ Vînd videoplayere "Akai" și "Orion", telecomandă, japoneze, sigilate, 280.000 lei. Telefon 117919. (339355)

CASE - TERENURI

Vînd casă bătrînească, zona Tătărași, stradela Nicoriță nr. 8, suprafață de 435 mp, 2 camere plus dependințe, beci, garaj nou, apă în curte, telefon, posibilități de racord gaz. Preț informativ 20 milioane lei.
Pentru cei interesați, relații suplimentare la telefon 157261.

Vînd urgent apartament 2 camere decomandate, boxă 16mp, magazie din cărămidă 11 mp, în Copou. Relații la telefon 149924.

■ Vînd apartament 3 camere, semidecomandat, parter, bloc la stradă, Podu Roș. Telefon 111921. (1136)

■ Vînd apartament 2 camere, str. Decebal nr. 14, parter, confort I, îmbunătățit, 46,70 mp. Relații la telefon 710742 sau 139250, după ora 17,00. (1728)

■ Vînd teren pentru casă la Valea Lupului, 1300 mp, preț informativ, 8000 mp, sau variante, mașină plus diferență. Telefon 165871. (336821)

■ Vînd 5000 mp teren intravilan, deosebit, la șosea, 3 km de Iași - CUG, posibilitate curent electric, curînd telefon, telecablu, gaz metan. Preț negociabil - 3000 lei/mp. Telefon 125795, seara. (336885)

■ Vînd în oraș teren bun pentru construcții, grădinărit, cu posibilități de apă, lumină, gaze (5000 mp), cartier Bejan. Preț negociabil. Telefon 126170. (339225)

■ Vînd teren zona CUG, 5000 mp, preț negociabil. Relații la telefon 114868. (339244)

■ Vînd apartament 2 camere, confort I, et. 3, zona Tg. Cucu, cu îmbunătățiri recente (gresie, faianță, tîmplărie schimbată, zugrăvit recent, telefon, tv cablu). Preț 19,5 milioane. Telefon 112241. (339321)

■ Vînd teren, 500 mp, deschidere la strada principală. Telefon 116421. (339345)

■ Cedez contract apartament 2 camere, cu plata în rate, aflat în construcție, vis-a-vis de Spitalul de Copii Iași. Telefon 113345. (339351)

■ Vînd apartament 2 camere, confort I, Centrul Civic, renovat recent, gresie, faianță. Telefon 144523.

■ Vînd apartament 3 camere, îmbunătățit, cu boxă. Telefon 211743, după ora 16,00. (339384)

■ Vînd apartament 3 camere, confort I, etaj 1, zona Palat, bun pentru privatizare (cabinet medical). Telefon 126580, între orele 17,00-20,00. (339399)

■ Vînd apartament 2 camere, în Bîrlad, îmbunătățit, instalații grupuri sanitare; sau schimb cu apartament 3 camere plus diferență. Telefon 035/411176.

■ Vînd apartament 3 camere, confort I, decomandat, Mărăței I, preț negociabil. Telefon 033/629741.

■ Vînd casă și apartament, oraș Negrești-Vaslui. Telefon 035/457016.

■ Vînd, urgent, apartament 3 camere, semidecomandat, et. 1, zona Piața Chirilă, Tătărași, bloc foarte liniștit. Telefon 148355.

■ Vînd casă nou construită, din lut, fără autorizație, cu posibilitate curent electric, gaz, canalizare, fără curte, zona Podu de Piatră, preț negociabil 5 mil. lei; sau schimb cu apartament cu o cameră, sau apartament 2 camere, indiferent de zonă. Telefon 166047.

■ Vînd minimotel, în apropierea stațiunii Durău, compus din: restaurant-sală de mese (100 locuri), bar, bucătărie, cameră tranșare (150 mp), terasă (100 locuri), subsol (pivniță) 100 mp, 3,1 înălțime; încălzire centrală proprie; alimentare cu apă proprie și instalație evacuare; etaj cu 6 camere, două holuri, două băi (130 mp). Preț informativ -160 mil. lei. Telefon 033/626238, după ora 19,00; 033/224191, între orele 9,00-17,00.

■ Vînd, urgent, apartament 3 camere, preț negociabil 10-12 mil. lei; sau schimb cu similar Constanța. Telefon 162863.

■ Vînd apartament 3 camere, decomandat, faianță baie și bucătărie, balcon închis, cablu telefon, șos. Națională, et. 4 (pasarelă Gară) sau schimb cu apartament 2 camere plus diferență. Telefon 157076.

■ Vînd apartament 3 camere, zona Țesătura, et. 1, bloc cărămidă, cu faianță baie și bucătărie. Telefon 138100.

■ Vînd apartament 3 camere, confort I; sau schimb cu Pașcani. Telefon 147013.

■ Vînd apartament cu o cameră, confort I, str. Gării, plata în lei sau valută. Telefon 231665.

■ Vînd apartament 4 camere, proprietate, decomandat, et. 1, Metalurgie. Telefon 178977.

■ Vînd, urgent, apartament 4 camere, decomandat, foarte bun pentru privatizare, zonă foarte bună. Telefon 111303.

■ Vînd apartament 3 camere, confort I, decomandat, două băi, parchet, zugrăvit în calciu, faianță baie și bucătărie, cu gratii la geamuri, cu parter înalt, proprietate, telefon Alcatel, două boxe, bun pentru privatizare, negociabil. Telefon 250840.

■ Vînd apartament 3 camere, decomandat, 60 mp, orientat sud-est, et. 10, fără probleme cu terasa, cu boxă la subsol, bulevardul Independenței. Telefon 144989.

■ Vînd (schimb cu apartament 2 camere) apartament 2 camere, zona Podu Roș. Telefon 130573.

■ Vînd apartament, et. 1, str. Primăverii, la stradă (anexă), preț fix - 16 mil. lei. Telefon 134379.

■ Vînd apartament 2 camere, confort I, îmbunătățit, zona Zimbru, 12 mil. lei, negociabil. Telefon 160297.

■ Vînd casă, str. 13 Decembrie, Fălticeni. Telefon 030/444058.

■ Vînd apartament 2 camere, semidecomandat, confort I, mobilat, zona Metalurgie (Grădinari, lîngă cămine Tudor Vladimirescu). Relații la telefon 179161.

■ Vînd casă cu două camere și bucătărie, (grajd), în Tg. Neamț, comuna Timișești, sat Plaieșu. Telefon 163089.

■ Vînd spațiu comercial, amenajat ca magazin mixt și atelier de vulcanizare (cu toate aprobările de funcționare), 4 camere, magazie, grup sanitar, 142 mp, în sos. Bucium nr. 23, 18 mil. lei. Telefon 127460, între orele 8,00-16,00.

■ Vînd apartament 4 camere, recent zugrăvit în calciu, baghete, faianță, două balcoane închise, camere cu intrare separata, la etajul 9, zona Mircea cel Batrin. Telefon 120272.

■ Vînd apartament 2 camere, confort I, decomandat, balcon închis, faianță bucătărie, gresie și faianță baie, parchet, proaspăt renovat, telefon, telecablu, etajul 10, amplasat între Minerva și Zimbru; preț 12 mil. lei, negociabil. Telefon 163095.

■ Vînd (schimb) apartament 3 camere, cu telefon, telecablu, preț negociabil, bulevardul Dacia nr. 67, bl. DE 2, et. 3, ap. 1. Telefon 158867.

■ Vînd apartament 2 camere, decomandat, confort I, et. 3, zona Tg. Cucu, cu îmbunătățiri, mobilat sau nemobilat, telefon, TV cablu. Telefon 112241.

■ Vînd apartament 3 camere, decomandat, două băi, două balcoane mari, închise, telecablu, telefon, faianță, gresie, foarte bine întreținut (ipsoserie, calciu), Păcurari (vizavi de Poșta), poziție excepțională, preț negociabil. Telefon 167793.

■ Vînd casă cu 500 mp teren, în stradela I. Mironescu (Moara de Vînt). Telefon 220318.

■ Vînd apartament 3 camere, confort I, decomandat, două băi, balcon (10 m) închis, garaj la parter, boxă și alte dependințe, telefon și telecablu, în Nicolina II-CUG, preț 32 mil. lei. Telefon 123710.

■ Vînd apartament 3 camere, decomandat, din 1989, cu două grupuri sanitare, trei balcoane, faianță baie-bucătărie, calciu, ușă nouă, telefon Alcatel, cu 74 mp. Telefon 250326.

■ Vînd garsonieră, et. 1, balcon închis, telecablu, zona Gară, preț 10 mil. lei. Telefon 112090, interior 3127; sau 170818.

■ Vînd apartament 3 camere, vizavi de Club 20, et. 4, în calciu, cu parchet, faianță, al treilea rînd de geamuri, telefon, balcon închis. Telefon 150637.

■ Vînd în Bucium, pe șos. Bîrnova, casă nouă, cu teren 1200 mp (diverse), preț - 35 mil. lei; sau schimb cu apartament plus diferență în rate, variante. Telefon 251553.

■ Vînd (schimb cu garsonieră, zonele CUG, P. Roș) apartament 2 camere. Telefon 129533.

■ Vînd apartament 4 camere plus o cameră la subsol, în perfectă stare, cu posibilități pentru spațiu comercial, preț fix - 40 mil. lei. Telefon 168894.

■ Vînd apartament 3 camere, confort sporit, două băi, două balcoane, et. 3, în Dacia (la bulevard), vizavi de complex Dacia (Bicaz), vedere la stradă, în stația tramvai 5-6-10. Telefon 167085.

■ Vînd apartament 4 camere, ultracentral, în bloc Cina, două băi, calciu, gresie, faianță, balcon 16 m, cu vedere la bulevard, preț avantajos, 20 mii dolari, negociabil. Telefon 135771, după ora 9,00.

■ Vînd, urgent, apartament 3 camere, preț negociabil 10-12 mil. lei; sau schimb cu similar Constanța. Telefon 162863.

■ Vînd casă cu 3 camere plus hol, bucătărie exterioară, magazie, lumină electrică plus un hectar teren în jurul casei (arabil, vie, livadă), în sat Tungujei, comuna Țibănești, județul Iași. Telefon 252030.

CUMPĂRĂRI

Datorită unui accident regretabil, colecția cotidianului MONITORUL a fost descompletată. Rugăm pe toți cei care ne pot sprijini la refacerea acestei colecții să se adreseze redacției. Exemplarele lipsă (numere din anul 1991) vor fi achiziționate contra cost, la prețuri negociabile.
Relații la telefon 172557, interior 106 sau 145610.

Cumpăr apartament conf. I, minim 2 camere decomandate, exclusiv parter și ultimul etaj, orice îmbunătățire adusă apartamentului este binevenită. Exclus zonele: Canta, Metalurgie, CUG, Dacia, Dancu.
Telefon 143673

■ Cumpăr certificate de proprietate. Reper tonetă roșie Autogară. (336884)

■ Cumpăr certificate proprietate, negociabil. Telefon 153588. (339390)

■ Cumpăr cupoane FPP I și II, 4000 lei/buc. Telefon 032/158502. (339391)

ÎNCHIRIERI

■ Închiriez garaj B-dul Independenței. Relații la telefon 214001. (336840)

■ Închiriez foarte convenabil spațiu pentru diferite activități, 170 mp, zona Cantemir. Telefon 130167. (339241)

■ Solicit pentru închiriere spațiu 50-100 mp cu apă curentă, eventual gaz metan, pentru activitate de producție. Telefon 119346, orele 18,00-22,00. (339312)

■ Primesc în gazdă 2 fete. Telefon 158052. (339382)

SCHIMBURI

Schimb apartament 4 camere decomandate confort I, et.1, două grupuri sanitare, gresie, faianță, parchet, gaze, telefon, balcon închis, zona Dacia, pentru două apartamente cu două camere, decomandate, confort I, numai etajele I-II sau casă (variante).
Relații în str. Tabacului nr. 17, bl. D14, et. I, ap.6.

■ Schimb apartament 3 camere, parter, bloc la stradă, Podu Roș, cu apartament 2 camere sau garsonieră și diferență negociabila (zonele Independenței, Centrul Civic). Telefon 111921. (1136)

■ Schimb apartament ultracentral din București cu similar în Iași, zona B-dul Independenței, Facultatea de Medicina. Telefon 6153151 - București, 117079 - Iași. (339350)

■ Schimb casă naționalizata 1 cameră plus bucătărie plus un vestibul, spațioase, contra 2 camere plus o bucătărie. Ofer diferență, tot la casă. Relații str. Păcurari nr. 86. (339361)

DECESE

Familia Maria și Emil Crețu anunță cu durere decesul mamei
GEORGETA IZABELA CREȚU
Înmormîntarea va avea loc miercuri, 19 aprilie, ora 13,00, la Cimitirul "Eternitatea". Corpul neînsuflețit se află depus la capela bisericii cimitirului. Dormi în pace!

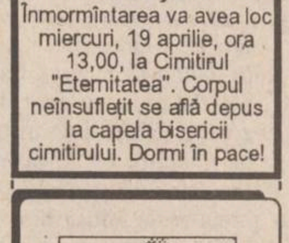

Cu sufletele zdrobite de durere cele două fice Mariana și Tuța, nepoții Bogdan, Dănuț și Andrei, ginerii Costel și Ioan, anunță decesul celui mai scump și iubit tată și bunic
Filip Ioan
69 de ani.
Înmormîntarea a avut loc duminică ,15 aprilie 1995, ora 14^{00},în satul Valea Lupului, jud. Iași.
Îi vom păstra o veșnică amintire, simțindu-i mereu lipsa.
Dumnezeu să-l odihnească în pace.

■ Soția, copiii, nepoții, cumnatele, cumnații și rudele apropiate anunță încetarea din viață a celui ce a fost TALPALARIU CONSTANTIN, 82 ani. Înmormîntarea va avea loc marți, 18 aprilie 1995, ora 11,00, la cimitirul Eternitate. Nu-l vom uita niciodată! (339262)

■ Inima strivită de durerea uciderii fiului drag, nu va mai bate. Devotata noastră mamă MARIA ZUGRAVU - 87 ani, va fi înhumată marți, 18 aprilie 1995, orele 14,00, la cimitirul Eternitate. Dr. Boingeanu Agripina. (1902)

■ Lenuța - soție, Anca și Mihaela - copii anunță cu nemărginită durere moartea, după o boală nemiloasă, a dragului lor soț și tată MUNTEANU CONSTANTIN, 47 ani, operator chimist la S.C. ANTIBIOTICE S.A. Corpul neînsuflețit este depus la domiciliul din strada Luca Arbore, nr. 6, sc. A, bl. 516. Înmormîntarea va avea loc miercuri, 19 aprilie 1995, orele 12,00, la cimitirul Sf. Treime, Păcurari. Nu-l vom uita niciodată. (1903)

■ Familia Țugui anunță cu durere încetarea din viață a celui care a fost ȚUGUI CONSTANTIN-EMANOIL, 49 ani. Înmormîntarea va avea loc astăzi, 18 aprilie 1995, ora 11,00, la cimitirul Buna Vestire (CUG). Nu te vom uita niciodată.

CONDOLEANȚE

Locatarii blocului V1, str. Mircea cel Bătrîn transmit sincere condoleanțe familiei ȚUGUI pentru decesul celui care a fost **ȚUGUI EMANOIL**. Dumnezeu să-l ierte și să-l primească în Împărăția Lui.

Decanatul Facultății de Bioinginerie Medicală și Disciplina de Explorări Funcționale din cadrul U.M.F. Iași transmit sincere condoleanțe doamnei conf. dr. Ana Stratone pentru greaua pierdere suferită prin decesul tatălui.

Familia Cocriș Vasile transmite sincere condoleanțe domnului profesor dr. Vasile Turliuc pentru greaua pierdere suferită, fiindu-i alături în aceste momente grele.

Familia dr. Sandu transmite sincere condoleanțe familiei Livadaru Constantin pentru pierderea suferită.

■ Colegii de serviciu de la Laboratorul S.C.B. -CT1 Iași sînt alături de colega Timofte Livia și transmit pe această cale sincere condoleanțe pentru pierderea suferită. (339379)

■ Pios omagiu și profundă recunoștință celui care a fost eminent dascăl pentru generații de studenți, prof. dr. VALENTIN SOFRONIE. Condoleanțe familiei nemîngîiate. Mihaela Statescu, fam. dr. Statescu Alexandru și Maria. (339378)

■ Familia Brinză transmite familiei Vieru Ortensia și Paul sincere condoleanțe pentru pierderea suferită. (339376)

■ Colectivul Stației Pilot Catalizatori (TEROM S.A.) transmite doamnei ing. Boiboureanu Gabriela sincere condoleanțe pentru pierderea mamei. (1900)

■ Familia ing. Victor Păunescu este alături de arh. Cezar Dăriescu, Maria Mardare și familiile lor, în aceste triste momente în care tatăl lor, DUMITRU DĂRIESCU, l-a părăsit pentru totdeauna. Le transmitem și pe această cale sincere condoleanțe și întreaga noastră compasiune. (1901)

■ Colectivul Catedrei de Finanțe și Credit din Facultatea de Științe Economice Iași este alături de dl. prof. dr. Vasile Turliuc, șeful catedrei, la greaua suferință pricinuită de pierderea soției, transmițîndu-i sincere condoleanțe. (339263)

■ Nepoții Radu și Gina regretă nespus de mult dispariția fulgerătoare a celui care a fost un bun unchi MUNTEANU CONSTANTIN și transmitem sincere condolenațe familiei îndoliate și îndurerate. Dumnezeu să-l odihnească în pace. (1906)

■ Familiile Andrieș și Hrebenciuc regretă despărțirea prematură a scumpului lor cumnat, ginere și cumătru MUNTEANU CONSTANTIN. Dumnezeu să-l odihnească în pace. Fie-i țărîna ușoară. (1904)

■ Cadrele sanitare de la Dispensarul 33 sînt alături de colega lor Silvia Tucan la greaua încercare cauzată de pierderea mamei și-i transmit sincere condoleanțe. (1907)

■ Colectivul Serviciului Contabilitate din cadrul S.C. ALIMENTARA S.A. Iași este alături de colega lor Lonțcovschi Violeta la greaua pierdere suferită de decesul mamei și-i transmite sincere condoleanțe. (339381)

PUBLICITATE

■ A plecat pe drumul fără întoarcere una dintre cele mai apreciate și distinse prietene, prof. TEODORA TURLIUC. O vor regreta totdrauna Cornelia, Sandra, Silvia, Titi. (339400)

■ Cu durere în suflet, Țugui Leon și fam. Catargiu Dumitru regretă stingerea prematură din viață a celui care a fost ȚUGUI EMANOIL, exemplu de bunătate și blîndețe. Nu te vom uita niciodată! (339501)

COMEMORĂRI

■ Familiile Mazilu Neculai și Maria și Morărașu Gică și Leocadia, aducem un pios omagiu la împlinirea celor trei ani de la deces a cumnatului nostru, MATEI GHEORGHE. Dumnezeu să-l ierte. (339394)

■ La 18 aprilie se împlinesc 4 ani de cînd moartea a smuls dintre noi pe cel care a fost GHEORGHE MATEI, din comuna Ceplenița, sat Buhalnița, soț și tată deosebit, suflet ales, plin de noblețe și gingășie îl regretă, îl pomenesc și l-or pomeni pînă la sfîrșitul vieții soția - Verginica, copiii - Cornel, Petronela, Gabi, Vasilică și nepotul - Alexandru. Dumnezeu să-l odihnească în pace. (339392)

MULȚUMIRI

Mirela, Gabriela și Diana
multumesc din suflet
rudelor, prietenilor,
colegilor de servici,
vecinilor, cunostințelor,
tuturor celor care prin
prezentă, flori sau sprijin
material au fost alături de
noi în aceste momente
grele, la trecerea în
neființă a celui ce a fost
un părinte bun
CONSTANTIN DOBRE
Dumnezeu să-l
odihnească în pace.

■ Familia Țugui mulțumește celor care au fost alături la greaua încercare pricinuită de decesul celui care a fost ȚUGUI CONSTANTIN-EMANOIL.

OFERTE SERVICII

Societatea de servicii informatice
SINTĂ SA - IAȘI
Centrul de Consultanță și
Pregătire în Informatică -
primeste înscrieri la cursurile
de informatică organizate în
perioada imediat următoare:
- formare analiști-
programatori ajutori PC
(studii medii):
25.04-30.06.1995;
- utilizare (operare) PC-uri
(studii medii și superioare):
25.04-13.05.1995.
La absolvirea cursurilor se
eliberează certificate oficiale.
Relații suplimentare, precum
și informații asupra progra-
mului complet de cursuri din
sem. I 1995, se pot obține la
sediul societății din B-dul
Țuțora nr. 17, telefon 230080
sau 230077 interior 13.

AFINVEST
Telefon 129877, 139710
NOI VĂ SPUNEM
PRIMII
BUNĂ DIMINEAȚA!
Puteți
avea
MONITORUL
- ziarul Dvs. preferat,
la prima oră.
Acest serviciu modern
este asigurat
gratuit,
la domiciliu,
numai prin firma
AFINVEST

Doriți să nu vă mai enervați din cauza colegilor de serviciu, incompetenți, leneși și invidioși?
Vă oferim un răspuns,
dacă expediați acest
talon și adresa dvs. la:
"Idei de Afaceri"
- Fast Business, OP 54,
CP 46, București.(M2)

S.C. Electric Puls
instalează operativ
alarme auto
STINGRAY
(Germania)
cu numai **199.980** lei.
Garanție 12 luni!
Tel. 032/213284

M.V.D.
FIRMĂ
SPECIALIZATĂ ÎN
CONSULTING
ASIGURĂ
■ constituirea S.C. cu
capital românesc și mixt
(SRL, SNC, SA) în regim
de urgență; înregistrarea la
Administrația Financiară,
cod fiscal; ■ obținerea
avizului de funcționare de
la Primăria Iași; ■
constituire (înregistrare)
filiale; ■ acte adiționale,
mențiuni (lărgirea obiectului
de activitate, asocieri,
retrageri, cesiuni, majorări
capital, puncte de lucru,
radieri, dizolvări societăți).
Hotel "UNIREA", camera
107. Telefon **212299**,
orele 10,00-20,00.

Legalizăm traduceri din/în limba engleză la jumătate din prețul pieței (2.500 lei/pagină). Birou de traduceri - Cuza Vodă 38 (lîngă Maternitate), tel. 112201.

SERVICII MEDICALE MOBILE

(asistență medicală la
domiciliu; consultații
medicale; prescriere
de rețete în regim
compensat;
recomandări și
investigații
paraclinice; tratament
de urgență; asigurarea
transportului și
internării în caz de
necesitate; oferim, de
asemenea, servicii de
infirmerie la
domiciliu).
Sunați la telefon
113130/569,
zilnic, între orele
7,00-23,00.
"CORPO-SAN"
vă ajută!
Clienții noștri se pot
abona la serviciile
medicale pe care le
oferim, contra unei
taxe foarte
convenabile.

Menaj și curățătorie la domiciliu și sedii firme prin S.C. ZIZI SRL, str. N. Bălcescu nr. 22. Tel. 116561, orele 8-17

Traduceri impecabile - toate limbile de circulație, inclusiv acte notariat. Telefon 143023.

TURISM
EXTERN
● FRANȚA-
GERMANIA
München - Paris -
Chanbery
20 mai - urgent
și 7 iunie
● GRECIA
Atena - 21 mai
● FRANȚA-SPANIA
- ANDORRA - 1 iulie
SĂRBĂTORILE
DE PAȘTE
● Mănăstirile
Agapia și Văratic
22-23 aprilie
(autocar) - 5650 lei
● Schitul Rarău
cazare Hotel
"Rarău" 22-24
aprilie - 10480 lei
28 aprilie - 1 mai
● COSTINEȘTI
● CAP AURORA
● DELTA DUNĂRII
● IZVORUL
MUREȘULUI
● BUȘTENI
EXPEDIȚII
MONTANE
Munții RILA
(vf. Musala 2925m)
25 mai - 52500 lei
AGENȚIA DE
TURISM TOTEM
Casa Studenților
Iași, tel 032/110724

ROENTER
LTD
oferă servicii pentru:
■ ÎNFIINȚARE
(DIZOLVARE) S.C.,
FILIALE, SUCURSALE,
REPREZENTANȚE,
■ ACTE ADIȚIONALE,
MENȚIUNI,
■ AVIZE DE
FUNCȚIONARE S.C.
Reducerea
comisionului cu
20% pe perioadă limitată.
Vă așteptăm între orele
10,00-20,00, Hotel
TRAIAN, ap. 123, tel.
212335.

Doriți să aveți
o siluetă
frumoasă?
Practicați gimnastica de
întreținere fitness și
stretching la
Cabinetul **FITNESS**,
prof. IRIS BÂDIU.
Relații la telefon
132889.

Reparații frigidere și instalații frigorifice. Deplasări la domiciliu. Lucrări garantate, prin
SC ***POLAR SERVICE*** SRL
Iași
Telefon 220859

Se aduce la cunoștința
celor interesați că
S.C. DEMOCRATIS SRL
tratează diferite boli cu
bioenergie-parapsihologie
prin intermediul
bioenergeticienei
Ceban Ludmila,
medic specialist cu studii
la Moscova.
Pensionarii și șomerii vor
beneficia de cîte o ședință
gratuit pe săptămînă.
Eventualii pacienți se pot
adresa la tel.-fax -230970,
tel. 127092 sau 230080
interior 27.

■ **Inginer atestat la firmă de prestigiu, ofer service (reparații) televizoare color, cazuistică diversă. Telefon 252909. (42113)**

■ Lucrez plăpumi și saltele. Telefon 160561. (336241)

■ **Moară de porumb pentru făină grișată cu program 7,00-16,00, uium numai 10%, la 300 m de la gară spre Podul de Piatră pe stînga, urmăriți indicatoarele. Telefon 143493. (336397)**

■ Transport marfă cu camion de 7 t pe orice distanță. Telefon 114367. (336607)

■ **Electrician autorizat repar aparatură electrocasnică și execut și repar instalații electrice interioare. Relații la telefon 270909, 115330. (339011)**

■ **Profesor de limba română meditez eficient copii clasele V-VIII și pentru admiteri. Telefon 174234. (339352)**

■ **Medic primar ofer consultații permanente la domiciliul copilului. Telefon 251117; 232807. (1703)**

■ Execut pantaloni damă/bărbați, fuste etc., calitate ireproșabilă, rapid. Telefon 173075. (1880)

Efectuez lucrări de dactilografie, 500 lei/pagina. Telefon 173075. (1879)

■ Transport marfă cu autoizotermă 2 t, local și în țară. Decontare legală, convenabil, seriozitate. Telefon 133090. (1882)

■ Cos fuste la urgență (24 ore). Preț 5.000 lei (seriozitate). Telefon 221166. (339371)

■ **Antene satelit - componente, reparații, receptoare și LNB-uri montaj, monturi polare. Telefon 032/134770, seara. (339370)**

■ **Maistru auto cu multă experiență și autorizat, execut la domiciliul clientului, la urgență, întreruperi motoare de orice tip, mici reparații, reglări direcții frînă, portiere, și alte mici reparații. Sunați la telefon 176939, după ora 17,00. (339348)**

■ TAE KWON DO I.T.F. (karate coreean) face înscrieri pentru grupă începători între vîrsta 13-26 de ani, cu metodele contact, semi și non. Antrenor Kazenmi Samad, centura neagră 4 Dan. Relații la telefon 152777. (339389)

■ Filmări video - calitate deosebită, efecte speciale pentru diferite ocazii. Telefon 144417, după ora 13,00. (339393)

■ **Contabil, țin evidență. Telefon 111807.**

■ **Inginer TCM, efectuez rapid planșe în creion sau tuș. Telefon 130019.**

■ **Șmirgheluiesc parchet. Telefon 167652.**

■ **Nu pierdeți ocazia! Filmări de excepție la prețuri avantajoase. Posibilitate de deplasare. Profesionist TV. Telefon 130626, 139541.**

■ **Transport marfă cu microbuz VW, orice distanță, 1 t, 180-220 lei/km, 6500 lei/h în oraș. Decontare legală. Telefon 211673.**

■ **Filmări video, orice ocazie, cu aparatură Panasonic, direct pe casetă mare. Prețurile cele mai mici. Telefon 270562.**

■ **Filmări video, ieftin (Sony). Telefon 120841, după ora 15,00.**

■ Filmări video profesionale, casetă normală, avantajos. Telefon 130180.

■ Filmări video, aparatură Panasonic, casetă mare, mixaje, profesionalism, seriozitate. Telefon 116710, 150471; 176290.

■ Transport marfă VW. Telefon 125905.

■ Inginer, repar la domiciliul dvs., TV color și alb-negru, videocasetofoane. Modific norma sunet (bistandard) TVR 1, TVR 2, EN, Tele'M și video (TVR 1, TVR 2, cablu). Telefon 171100.

■ Transport marfă pe orice distanță, cu autocamion de 7 t. Telefon 166521.

■ Filmări video, 20 mii lei/h. Seriozitate, calitate. Telefon 232000.

■ Transport marfă cu izotermă 7 t, ieftin și rapid. Telefon 231757.

■ Transport persoane cu Dacia 1300, cu programare prealabilă, 120 lei/km. Telefon 144126.

■ Transport persoane și marfă cu Dacia 1310. Telefon 174143.

■ **Filmări video profesionale, videoclipuri publicitare, mixaje în studio specializat. Telefon 114422.**

■ Transport marfă VW. Telefon 125905.

■ **Transport marfă rapid, cu autocamion Raba 10 t, acoperit. Telefon 210443.**

■ Filmări video, aparatură Panasonic, experiență, seriozitate, preț minim. Telefon 110671.

■ Filmări video, fotografii pe Kodak, impecabile. Telefon 153735.

■ Lucrez plăpumi și saltele. Telefon 160561.

■ Reparații TV color și alb-negru, videorecordere, combine audio-video, amplificatoare, casetofoane, orice tip, prin convenție, avantajos. Telefon 177851.

■ **Executăm confecții metalice. Telefon 174143.**

■ Transport marfă cu camion 7,5 t, pe orice distanță. Telefon 125177.

■ **Specialist electromecanic, ofer reparații la domiciliu: mașini de spălat, aspiratoare, roboți de bucătărie etc. Informații la telefon 115302.**

■ Contabilă cu experiență, îmi ofer serviciile unei firme particulare. Telefon 174822 sau 174758.

■ Pensionar, conducător auto categoriile A, B, C, D, E, doresc serviciu ca șofer, fără să-mi afecteze pensia. Pot fi de folos la orice oră, dar cu un salariu acceptabil. Telefon 147552, Ion.

■ Transport marfă cu autoutilitară închisă, 2,5 t, volum mare, pe orice distanța. Telefon 157066.

■ Șofer profesionist categoriile B, C, E, vechime 5 ani și muncitor necalificat, ne oferim serviciile unei firme particulare. Rugăm seriozitate. Telefon 174137.

■ Tînăr, 30 ani, cunoscător al lb. italiene (scris și vorbit), îmi ofer serviciile unei societăți comerciale, eventual pot efectua intermedieri cu Italia. Telefon 164443, între orele 10,00-17,00.

■ **Transport marfă și persoane cu ARO 10 pe orice distanță, foarte ieftin. Telefon 123003.**

■ **Execut fotografii color cu aparat profesional, calitate remarcabilă. Telefon 120881.**

■ **Filmări video profesionale, mixaje, efecte speciale digitale, numai cu aparatură Panasonic, la cele mai scăzute prețuri. Telefon 112016.**

■ **Montez telecomenzi pentru orice tip de televizor color, video, receptoare satelit. Telefon 134704, între orele 10,00-20,00.**

■ **Inginer electronist. Reparații de înaltă calitate la aparate rusești și alte tipuri. Montări programatoare cu 55 și 90 programe, cu telecomandă și afișare pe ecran, teletext. Garanție. Telefon 134427.**

■ Montez bolțuri metalice în pereți beton, cărămidă, hebel pentru module bucătărie, draperii, tablouri, instalații sanitare, cabluri electrice, firme luminoase, prețuri avantajoase. Telefon 136829.

LOCURI DE MUNCĂ

SC **CONFORTEX** SRL
Iași,
angajează
tineri absolvenți liceu
mecanic,
electromecanic sau
școală profesională,
cunoștințe minime de
frigotehnie, vîrsta max.
25 ani, stagiul militar
satisfăcut.
Cei interesați să se
prezinte joi, 20 aprilie,
ora 16^{30} la poarta 2
-TEROM-
(B-dul Chimiei).
Informații suplimentare
se pot obține la tel.
211935 sau 111336,
după ora 18^{00}.

SC LUCKY SRL
INTERNATIONAL
ANGAJEAZĂ
PERSONAL
PENTRU
SALOANELE
DE
BINGO
ASTFEL:
● pentru SC SCALA
SRL IAȘI
- FETE,
vîrsta 18-27 ani
● SC TURIST SA
PAȘCANI
- FETE, BĂIEȚI și
SECRETARĂ.
Relații zilnic, între
orele 11,00-15,00, la

S.C. TEROM SA Iași
scoate la concurs în ziua
de 28.04.1995 ora 8^{00} un
post de
traducător de limba
engleză-germană
(sau numai engleză).
Condiții: studii superioare
(de specialitate).
Cererile se depun la
serviciul Resurse umane
pînă în preziua examenu-
lui. Informații suplimentare
se pot obține la
tel. 130020 interior 2705.

Se aduce la cunoștință
celor interesați că
Ministerul Justiției
organizează concurs
pentru atribuirea calității
de ***expert tehnic judiciar***
în specialitatea
"Topografie, geodezie-
cadastru".
Examenul va avea loc în
ziua de 3 iunie 1995 ora
1000, la sediul Institutului
de Construcții București-
Facultatea de Geodezie,
B-dul Lacul Tei nr. 124,
sector 2.
Dosarele se vor depune
pînă la data de 10 mai
1995 la Biroul local
pentru expertize judiciare
sau la Biroul central
pentru expertize tehnice-
București, Bd.
Kogălniceanu nr. 133,
sector 5, et.II, camera 86.
Relații suplimentare se pot
obține de la biroul de
expertiză judiciară din
cadrul Tribunalului Iași,
str. A. Panu nr. 25.

Banii te ajută să-ți
îndeplinești visele!
AFINVEST
te ajută să cîștigi!
Dacă ești
-dinamic
-inventiv
-loial
vino în echipa noastră!
Avem nevoie de tine,
pentru că mulți oameni au
nevoie de noi!
Te așteptăm la tel.
139710, 129877 sau la
Clubul CFR.
Gîndește-te! Împreună
vom reuși!
AFINVEST
NOI VĂ SPUNEM PRIMII
"BUNĂ DIMINEAȚA"

■ **Angajăm fete pentru activitate de fast-food. Cerem seriozitate, garanție materială, cerere și autobiografie la magazinul LED FORCE din strada Cuza Vodă nr.1. (339168)**

FELICITĂRI

LA MULȚI ANI!
Cu ocazia zilei de
naștere, Marian urează
bunei sale prietene
Ioana
un călduros
LA MULȚI ANI!

PIERDERI

■ Pierdut cățel maro cu guler alb, pechinez, zona Nicolina II, ofer recompensă. Telefon 166623. (339395)

■ **Pierdut autorizație de funcționare nr. 267 din 4.04.1983 sub numele G.S.C.M.E. București - SCME Moldova Borzești - Lot Iași. Se declară nulă. (339398)**

■ Pierdut carnet student pe numele Nenia Luiza Petronela. Îl declar nul. (339502)

DIVERSE

Găsit cîine coker
spaniel auriu.

Telefon 129204.
Numai între orele
10,00 - 13,00

Recompensă publică
Cine poate da relații
în legătură cu autoturismul
FIAT REGATA BREAK cu
nr. IS 01 UFS dispărut la
data de 11 aprilie 1995 va
fi recompensat foarte bine.
Relații la tel. **130561** sau
134059.

■ **Se solicită ajutor pentru efectuarea unui transplant de rinichi. Stoica Angela. Cont în lei: 45970309 BASA Iași; cont în $: 47970342300 BASA Iași; cont în DM: 47970342301 BASA Iași. (1844)**

MATRIMONIALE

Asistentă medicală
42 ani, 1,65-65 kg,
văduvă, fără copii,
cu apartament,
fizic plăcut,
serioasă, doresc
cunoștință pentru
căsătorie cu ofițer
SRI sau poliție,
43-48 ani.

Tel. 031/511678

ULTIMA ORĂ

VÎNZĂRI

■ **Vînd cîine lup (3 luni). Relații Bd. Tudor Vladimirescu, Cămin T7, cam. 213. (339507)**

■ Vînd urgent lentile de vedere fumurii, numerele -1, -0,5, -1,25, -1,75, -2, preț acceptabil, 1500 lei/perechea. Relații: B-dul Ilie Pintilie nr. 63, bloc 16, scara A, ap. 1, familia Scînteie (lîngă ICRM). (339505)

DECESE

■ **Cu nețărmurită durere, copiii și nepoții anunță trecerea în neființă după o lungă și grea suferință a bunei și iubitei lor mame și bunici RUXANDRA AMIRONESEI. Cortegiul funebru va pleca din Pav. CFR Nicolina nr. C6, miercuri, 19 aprilie 1995, ora 12,00, spre cimitirul "Sf. Vasile". Cu lacrimi în ochi și durere în suflet te vom păstra în amintire cu aceeași dragoste cît vom trăi.**

CONDOLEANȚE

■ **Colegii de serviciu de la R.A. TERMOFICARE Iași transmit sincere condoleanțe domnului Popescu Pavel pentru greaua pierdere suferită prin decesul tatălui. (1908)**

■ **Liceul Teoretic "D. Cantemir" Iași aduce un ultim omagiu distinsei profesoare TEODORA TURLIUC pentru deosebitele calități morale și profesionale de care a dat dovadă și își exprimă compasiunea față de familia îndurerată. (1909)**

Colectivul Grădinii
Botanice este alături de
ing. SORIN TURLIUC
pentru pierderea suferită și
transmite sincere
condoleanțe familiei
îndoliate.

LOCURI DE MUNCĂ

■ **Corpul Gardienilor Publici Iași organizează concurs, în data de 29 aprilie 1995, ora 10,00, în vederea ocupării funcției de contabil șef. Candidații trebuie să îndeplinească următoarele condiții: absolvent al Facultății de Științe Economice - profil finanțe-contabilitate; vechime de 5 ani în specialitate. Relații suplimentare la sediul unității din str. Bucium nr. 30 sau la telefon 232093, 232099.**

■ **Angajăm tonetari pentru vînzări casete audio. Salarizare excepțională. Cerem seriozitate, garanție materială. Relații la Mag. LED FORCE din str. Cuza Vodă nr. 1. (339502)**

■ **Fundația pentru Promovarea Întreprinderilor Private Mici și Mijlocii Iași organizează concurs în vederea ocupării unui post de asistent administrativ în cadrul Centrului de Consultanță. Candidații trebuie să dovedească abilitatea de a citi și scrie bine limba engleză, să fie inițiați în operare PC, să aibă cunoștințe de contabilitate (balanță, bilanț) și dactilografiere. Concursul va avea loc în data de 20 aprilie 1995, la sediul Centrului Teritorial de Consultanță și Dezvoltare a Întreprinderilor Private Mici și Mijlocii Iași. Cererile vor fi însoțite de un curriculum vitae și se vor înregistra la sediul Centrului de Consultanță din str. Sărăriei, nr. 16, et. 4, camera 46, între orele 8,00-16,00, pînă pe data de 19.04.1995. Informații suplimentare la telefon 214680.**

PIERDERI

■ **S.C. GBT S.R.L. anunță pierderea chitanțierului cu nr. 100-124. Se declară nul. (339506)**

DIVERSE

■ **În Săptămîna Mare, toți cei care doresc gratuit cantitatea de grîu pentru a ține regimul macrobiotic, solicitat în vederea tratamentului de către bioenergoterapeutul Eugeniu Rădulescu, pot suna zilnic, între orele 20,00-22,00, la telefon 173534.**

INEDIT !!!
NEST și FRAROM
organizează expoziția
de produse sportive
(cu vînzare)
la sediul magazinului FRAROM
tel. 112180, 112122

ca să nu vă rătăciți, cumpărați o hartă

Distoguide
USA
Hallwag
Distoguide
Frankreich
France
+ EURO GUIDE
Hallwag

noi vă oferim hărțile
tuturor orașelor mari
și țărilor din Europa
la sediul ziarului Monitorul și la sediul de primire anunțuri de mică publicitate de la parterul magazinului Materna.

AGENDA OMULUI DE AFACERI

PC - AMI
- CALCULATOARE
- IMPRIMANTE
- SOFTWARE
  - contabilitate
  - proiectare construcții
- SERVICE SISTEME DE CALCUL

B-dul Copou nr. 4, tel. 032/144718, 211745

CEPROPLAST S.A.
Cercetare, Proiectare, Prelucrare materiale plastice
produce la prețuri avantajoase
tuburi, profile, canistre 3 litri, butelii
1 litru cu dop sigilare, folii, saci, pungi, cutii
40-200 ml cu sigilare, benzi, capișoane pentru
sigilarea buteliilor și alte produse.
Calea Chișinăului nr. 23, tel./fax 032/131677

SCCF MOLDOVA Iași
SUT CF IAȘI
- reparații complete la toate tipurile de utilaje
și mijloace de transport auto
- rectificări arbori cotiți - orice tip
- honuiri blocuri motor
- Lucrări de tîmplărie
- vînzări produse balastieră
Tel.: PTTR - 032/136254; CFR - 112090/2012 B-dul Poitiers nr. 6

ALFA CIVIC
distribuie
scule, dispozitive, unelte, accesorii
BOSCH, MAKITA, METABO, STAYER,
FELISATTI, FIAC, P.G.M., AQUAPOMPE
Tel. 032 / 137613

NEST SRL
distribuie
ceasuri elvețiene originale
Str. Florilor nr. 2, tel. 213525

Agenția pentru servicii de mariaj
DUET
asigură
totalitatea serviciilor necesare
organizării unei nunți
B-dul Ștefan cel Mare și Sfînt, bl. B2, parter, tel. 147165.
Contact: Doina Filipescu, administrator

AVATTI ELECTRONICS
comerț produse electronice
Tătărași nr. 60-62, tel. 174054
Contact: Liana Bărbulescu, Cătălina Lehăduș

MOLDROM SA
import - export
materii prime, laminate din oțel
și materiale de construcții
Str. Tătărași nr. 57, tel./fax 173025, 172799, 270499
Contact: Constantin Badea, Director executiv

UNIVERSAL RX GROUP
tehnică de calcul
Str. Grigore Ureche nr. 3, tel./fax 112058
Contact: Boriś Constantin, Director

CASA ITALIANĂ CARINA
comercializează
îmbrăcăminte de damă de lux,
lenjerie intimă de lux,
încălțăminte femei,
încălțăminte sport
Str. V. Alecsandri nr. 8, telefon 211198

NATIONAL PROTGUARD
Filiala Iași
servicii de pază și protecție
Str. Hotel Unirea camera 1204, tel. 117105, 211463
Contact: Iulian Florea, Director economic

TOFAN GRUP SA
Filiala Iași
comercializează
anvelope și camere auto
Str. Ghica Vodă 1B (demisol), tel. 114782
Contact: Cornel Arcip, Director

FILM

La Teleecinematecă la ora 20,30

Lucian Pintilie - Salonul Nr. 6

Lucian Pintilie (Cetatea Albă, Tarutino, 9 noiembrie 1933) este unul dintre numai cele cîteva repere valorice alături, în ordine cronologică: Liviu Ciulei, Dan Pița și Mircea Daneliuc, ce poate fi luat în considerare pentru o posibilă "școală cinematografică românească". A urmat cursurile Institutului de Artă Teatrală și Cinematografică "I. L. Caragiale" din București, între anii 1951-1956, fiind "Diplomat în arte", specialitatea "regizor de teatru". În ziua de 1 martie 1960 este angajat, ca regizor, la Teatrul Municipal "Lucia Sturdza Bulandra" din București. Ca regizor de teatru a debutat în stagiunea 1960/1961, în anii 1961 și 1962 semnînd regia alături de Liviu Ciulei pentru două spectacole. A folosit un repertoriu variat, William Shakespeare, Anton P. Cehov, Max Frisch, William Saroyan, Ion Luca Caragiale, piesa acestuia, "D'ale carnavalului", citind-o, în 1965, într-un registru de rezonanță tragică, o viziune inedită asupra universului caragialesc. Ultimul său spectacol, în țară, a fost "Revizorul" de Nicolai Gogol, cu trei reprezentații, în zilele de 23, 26 și 28 septembrie 1972. Spectacolul, pregătit de Crin Teodorescu, a fost preluat de Lucian Pintilie. Un spectacol memorabil. O lectură importantă a textului gogolian, în registru grotesc, dar de rezonanță tragică. Un spectacol-parabolă, incendiar, demolator, cu subtile sensuri antiintolerante, antitotalitare și anticoncentraționare. După cea de a treia reprezentanție spectacolul a fost interzis printr-un comunicat penibil al Consiliului Culturii și Educației Socialiste. Din 1973 pleacă în Occident realizînd, la Paris, cîteva spectacole care i-au adus faimă internațională: "Ultimii" de Maxim Gorki, "Pescărușul" și "Trei surori" de Anton P. Cehov și "Prințesa Turandot" de Carlo Gozzi. În timp ce Liviu Ciulei era director artistic la Teatrul "Grotry" din Mineapolis (S.U.A.) a montat "Tartuffe" de Moliére. Toate spectacolele montate de Lucian Pintilie s-au caracterizat printr-o certă forță creatoare, prin invenție scenică, prin viziunea cosmică, prin caricatural și grotesc, însă, de rezonanță tragică.

Spre cinematografie se îndreaptă în anul 1970, avînd și o bursă în Franța. Ca regizor de film de lung metraj de ficțiune debutează în 1966 cu "Duminică la ora 6", șapte premii internaționale și o mențiune. Un film subtil, despre o situație limită, despre lipsa de orizont. "Reconstituirea" (1973), după nuvela lui Horia Pătrașcu, folosind, ca pretext, reconstituirea unui delict minor, regizor se referă la păcatul nostru multisecular, poate mai mult, tonul bășcălios, în mod fals considerat un efect al inteligenței, atitudine, stare atît de prielnică manifestării răului, sub cele mai surprinzătoare forme ale monstruozității, ale crimei. Prin acest film Lucian Pintilie ne propune prima coborîre în "infernul românesc". O altă coborîre, în același infern, este și următorul film, "De ce trag clopotele, Mitică?" (1981). Lumea lui Caragiale, infernul nostru, tratate într-un registru comis, de o îndrăcită invenție, în ton grotesc dar, ca de obicei, de rezonanță tragică. Altfel spus, un film despre "miticism". Mitică, întins pe "năsălie", mișcînd, totuși, un deget de la picior, cu sugestia unui adevăr înspăimîntător. "Mitică a trăit, Mitică trăiește, Mitică va trăi". Filmul, interzis sub regimul comunist, a fost difuzat abia în 1990. "Balanța I" și "Balanța II" (1992), coproducții România-Franța, sînt filme-epopee, prin dimensiunile spațială și temporală, film despre intoleranță, despre nebunie și absurd, cu acea sugestie biblică, întoarcerea la origini, sub stejarul din Mambri, de unde poate începe "re-nașterea". Ultimul său film, "O vară de neuitat" (1994), tot o coproducție România-Franța, avînd ca sursă literară un capitol din romanul lui Petru Dumitriu, "Cronica de familie", prezentat la Festivalul internațional al filmului de la Cannes, 1994, purtînd și titlurile "Salata" sau "Fujiyama", difuzat pe rețeaua cinematografelor chiar săptămîna aceasta, se remarcă prin valoarea estetică, prin multiplele sensuri și semnificați ce rezultă dintr-o situație limită din recenta noastră istorie.

Mai realizînd un spectacol de teatru, în 1990, la Paris, cu "Dansul morții" de August Strindberg, din 1990 director al Studioului de Creație Cinematografică al Ministerului Culturii, înființat în timpul ministeriatului lui Andrei Pleșu, mai are în proiect două filme: "Duelul", după A.P. Cehov și "Colonia penitenciară", după Franz Kafka.

În filmul "Salonul nr. 6" sursa literară este A.P. Cehov, autor pentru care are o evidentă afinitate. Nuvela lui A.P. Cehov a fost scrisă în 1982 avînd ca simbol, spațiu concentraționar, Rusia. Povestea, de valoare arhetipală, amintind de Franz Kafka, de literatura de anticipație, de "Zbor deasupra unui cuib de cuci" de Ken Kesey, se leagă de "Insula Sahalin", lucrarea sa neliterară, o monografie a "închisorii fără zăbrele". Lucian Pintilie, în filmul său, înlocuiește Rusia cu spațiul unui spital de psihiatrie, ca în filmul lui Miloș Froman, "Zbor deasupra unui cuib de cuci". Spitalul de psihiatrie, un spațiu închis, simbol al oricărui regim intolerant, totalitar, concentraționar. Un traiect existențial semnificînd drumul Calvarului, al Golgotei, o ambianță de violență și nebunie, de călăi și victime, de ambiguitate, nemaiputîndu-se stabili adevărata identitate a "nebunului autentic" și a "deținutului politic". De un limbaj cinematografic modern, filmul se remarcă prin tensiune dramatică, prin optica tragică. (**Mircea DUMITRESCU**)

Compunînd o nouă melodie

George Michael contribuie la strîngerea de fonduri pentru ajutorarea copiilor săraci

După luni de așteptare, fanii starului britanic George Michael au avut ocazia să asculte, pentru o singură dată, noua melodie a idolului lor, "Jesus to a Child", cu ocazia campaniei anuale de strîngere de fonduri pentru ajutorarea copiilor nevoiași. Cîntecul, arată REUTER, a fost difuzat de postul de radio Capital FM din Londra, cu acordul artistului, care se află într-o înverșunată bătălie juridică, demarînd anularea contractul pe care îl are cu firma Sony. Prin transmiterea melodiei mult-așteptate, s-au adunat 20.000 de lire de la ascultători, o companie de telefoane celulare a dublat această sumă, iar George Michael a mai adăugat 30.000, ajungîndu-se la 70.000 de lire. "Jesus to a Child" nu va mai fi difuzată. Starul nu va mai lansa noi melodii și nici nu va cînta în public pînă cînd nu se va rezolva disputa cu Sony. George Michael, în vîrstă de 31 de ani, a sprijinit întotdeauna, din toată inima, această campanie de strîngere de fonduri.

Două luni de închisoare pentru torturarea pisicilor

Un bărbat din Bruxelles, care angajase prostituate și le punea să tortureze pisici în fața lui, a fost condamnat la două luni închisoare și amendat cu 100.000 de franci, transmite REUTER. Patrik K. (41 de ani) a fost reclamat la poliție de o prostituată pe care o pusese să chinuie o pisică în fața lui, în timp ce el se masturba. Inculpatul a mărturisit că a fost profund marcat de un incident în copilărie, cînd a văzut o pisică jucîndu-se cu un pui de pasăre. El va fi obligat să plătească amenda numai în cazul în care mai comite o infracțiune.

Sabrina vrea să revină în România pentru un concert

Cunoscuta interpretă de muzică pop Sabrina a declarat că dorește să revină în România pînă la sfîrșitul acestui an, pentru a da un concert la care să asiste și fanii ei din țara noastră. Invitată la inaugurarea Cazinoului "Lido", ea a susținut un recital la Cabaretul "Melody", dar numai pentru invitații la deschiderea luxosului cazinou. După cum a lăsat se înțeleagă, Sabrina ar dori să revină chiar în această vară.

"O vară de neuitat" va rula și pe ecranele românești

■ *filmul are cronici elogioase în "Daily News", "La Stampa" și "Le Figaro"*

La un an de la prezentarea la Festivalul de la Cannes, filmul "O vară de neuitat" al regizorului Lucian Pintilie va rula pe ecranele românești începînd de vineri, 21 aprilie. Produs de Studioul de film al Ministerului Culturii, Studioul Filmex și MK2 Production SA, în colaborare cu Canal + și La Sept, filmul transpune cinematografic capitolul "Salata" de Petru Dumitriu (partea a 11-a din romanul "Cronica Familiei"), în adaptarea regizorului. Imaginea este semnată de Călin Ghibu, decorurile aparțin scenografilor Paul Bortnovschi și Călin Papură, iar rolurile principale sînt deținute de Kristin Scott-Thomas, Claudiu Bleonț, Marcel Iureș, Răzvan Vasilescu, Olga Tudorache și George Constantin (ultimul său rol într-un film). Pelicula narează un tragic accident de frontiră din anii '20 ai acestui secol, evocînd în egală măsură Iugoslavia de azi și România de ieri și arătînd cum pot fi speculate sentimentele naționaliste, cum pot fi manipulați oamenii aparținînd diferitelor etnii. Logica militară implacabilă împinge la un masacru inutil într-un sat românesc din sudul Dunării (un adevărat mozaic etnic) și transformă un cuplu inocent într-o victimă a istoriei, care face "răul pe care nu vrea să-l facă și nu binele pe care dorește să-l facă". Lucian Pintilie își caracterizează filmul drept unul "curajos, în care se împletesc dimensiunea barocă, dinamitardă a viziunii mele cinematografice cu un plan, o cheie neoclasică. Niciodată nu mi-aș putea dori mai mult ca la acest film o receptare unanimă, dar acest lucru ar implica un anumit nivel al conștiinței care, din păcate, nu există la noi..." Pelicula a fost bine primită de presa franceză (în Franța a rulat 5 luni) și americană, fiind astfel caracterizată: "un film răscolitor și original" ("Daily News"), "o operă de mare stil și de o înaltă civilitate" ("La Stampa"), "un film magnific și senzual, condus cu o luciditate implacabilă" ("Le Figaro"). "Prin această fabulă uimitoare, Pintilie ne arată că delirul etnic nu e întotdeauna provocat, inventat", conchide "Quest-France".

EVENIMENT MONDEN

■ Cercetătoarea britanică Jane Goodall, care a studiat comportamentul cimpanzeilor din Africa de est și este autoarea cărții "În umbra omului", a primit cea mai prestigioasă distincție a Societății Naționale de Geografie, medalia Hubbard. Distincția poartă numele primului președinte al societății, Gardiner Greene Hubbard și a fost decernată, în 90 de ani, de numai 31 de ori.

■ Pe coperta numărului din mai al revistei satirice "Outlaw Biker" din SUA va apărea caricatura Barbarei Bush, soția fostului președinte american. Publicația a proclamat-o pe Barbara Bush "Prima doamnă a secolului", pentru că ea este "așa cum am vrea să fie mamele noastre", a declarat editorul revistei.

■ Actrița Melanie Griffith, soția lui Don Johnson, a primit vizita unui echipaj de poliție, fiindcă nu declarase coliziunea cu o altă mașină. Polițiștii au preferat să se ducă ei la locuința din Miami a actriței, decît să o cheme la sediu, dorind astfel să evite scandalul ce s-ar fi iscat dacă Griffith ar fi fost văzută intrînd la Poliție. Unul din ofițerii care s-au deplasat la locuința actriței a spus că Melanie Griffith este "o doamnă foarte drăguță" și că i-a oferit o ceașcă de cafea. ***(După "International Herald Tribune")***

marii clasici ai sec. XX
studii despre marii clasici
clasicii literaturii pentru copii
clasicii literaturii de dragoste
clasicii din bibliografia școlară
clasicii romanelor de aventuri
clasicii literaturii SF
clasicii romanelor de groază
clasicii romanelor de spionaj
studii despre perioadele clasice
doar știință modernă

O nouă librărie pentru cunoscători!
TURNUL DE FILDEȘ
Vă oferă doar CLASICI

Dacă este clasic, este
TURNUL DE FILDEȘ
Iași,
Bd. Copou 3-5,
zilnic,
între orele
9⁰⁰-16⁰⁰,
sîmbătă
9⁰⁰-14⁰⁰.

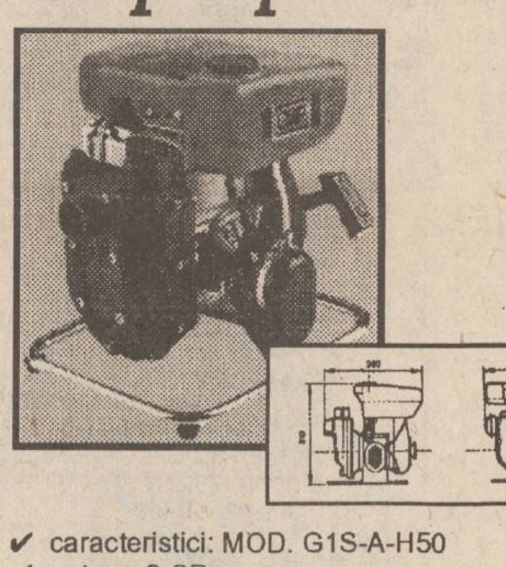

GMP S.p.A.
motopompă în doi timpi

✔ caracteristici: MOD. G1S-A-H50
✔ putere: 2 CP
✔ import Italia

ALFA CIVIC

Șos. Națională 198, bl. B
sc. A, et. 7, ap. 26
CP 765, CP 3
6600 Iași, Romania
Tel/Fax: (40)-32-13.76.13

unelte ■ scule ■ dispozitive ■ accesorii ■ aparate electrice ■ instalații ■ adezivi ■ coloranți ■ abrazivi

S.C. ALFA CIVIC
dorește să distribuie în zona Iași și alte produse industriale (unelte, scule, aparate electrice, instalații, adezivi, abrazivi) ale unor firme de prestigiu.
Vă rugăm să ne contactați la adresa de mai sus.

HOROSCOP

BERBEC
(21 mart. - 20 apr.):

👌 Căutările n-au fost zadarnice, ați ajuns la rezultatul scontat. Datorită acumulărilor, veți putea continua programul propus.

TAUR
(21 apr. - 20 mai):

✋ E bine că aveți întotdeauna rezervele de rigoare, mai ales cu cei pe care îi cunoașteți mai puțin. Uneori, însă, mai multă încredere nu v-ar strica.

GEMENI
(21 mai - 21 iun.):

👍 Nu vi se întind chiar atît de multe capcane, imaginația dvs. lucrează din plin. Scenariile pe care le construiți vă asigură liniștea.

RAC
(22 iun. - 22 iul.):

👎 Premonițiile dvs. negre au un procentaj destul de ridicat de confirmare. Aveți parcă o plăcere mai mare cînd se împlinesc decît atunci cînd ratați.

LEU
(23 iul. - 22 aug.):

👍 Realitatea e colorată, dar optimismul dvs. o vede cel mai adesea în roz. Azi nu greșiți, lucrurile stau bine, dar în general nu e rău să vă mai temperați.

FECIOARĂ
(23 aug. - 22 sept.):

👎 Nu cred că veți reuși să înșelați pe cineva, nu sînteți în apele dvs. Dacă vă împotmoliți din start, e mai bine să renunțați.

BALANȚĂ
(23 sept. - 22 oct.):

👍 Aproape că vă mirați cît de ușor vi se deschid ușile. Nu va fi mereu așa, nu vă speriați, dar dacă totul e bine, profitați pînă la capăt.

SCORPION
(23 oct. - 21 nov.):

👌 Secretomania se dovedește în multe împrejurări profitabilă. Este nevoie, totuși, să te bizui pe cîțiva oameni apropiați.

SĂGETĂTOR
(22 nov. - 21 dec.):

👍 Căutați elementele de compatibilitate, nu pistonați pe discordanțe. Firea comunicativă vă ajută să stabiliți legături noi.

CAPRICORN
(22 dec. - 19 ian.):

👎 Simțiți că vă pierdeți timpul pe degeaba, dar nici nu aveți încotro. Dacă ar fi după dvs. ați lăsa totul baltă și v-ați vedea de ale dvs.

VĂRSĂTOR
(20 ian. - 18 febr.):

👍 Complicitățile de tot felul vă complică existența dar vă ajută în carieră. Dacă tot o faceți, încercați să economisiți timpul.

PEȘTI
(19 febr. - 20 mart.):

✋ Vă implicați numai atunci cînd vă convine, dar nu o faceți pînă la capăt. Ezitările dvs. vă salvează în multe rînduri, dar vă și întîrzie reacțiile.

LEGENDA:

- 👎 - **vă paște ghinionul**
- ✋ - **prudența e mama înțelepciunii**
- 👍 - **n-aveți nimic de pierdut**
- 👌 - **șansa vă surîde**

INTEGRAMA ZILEI

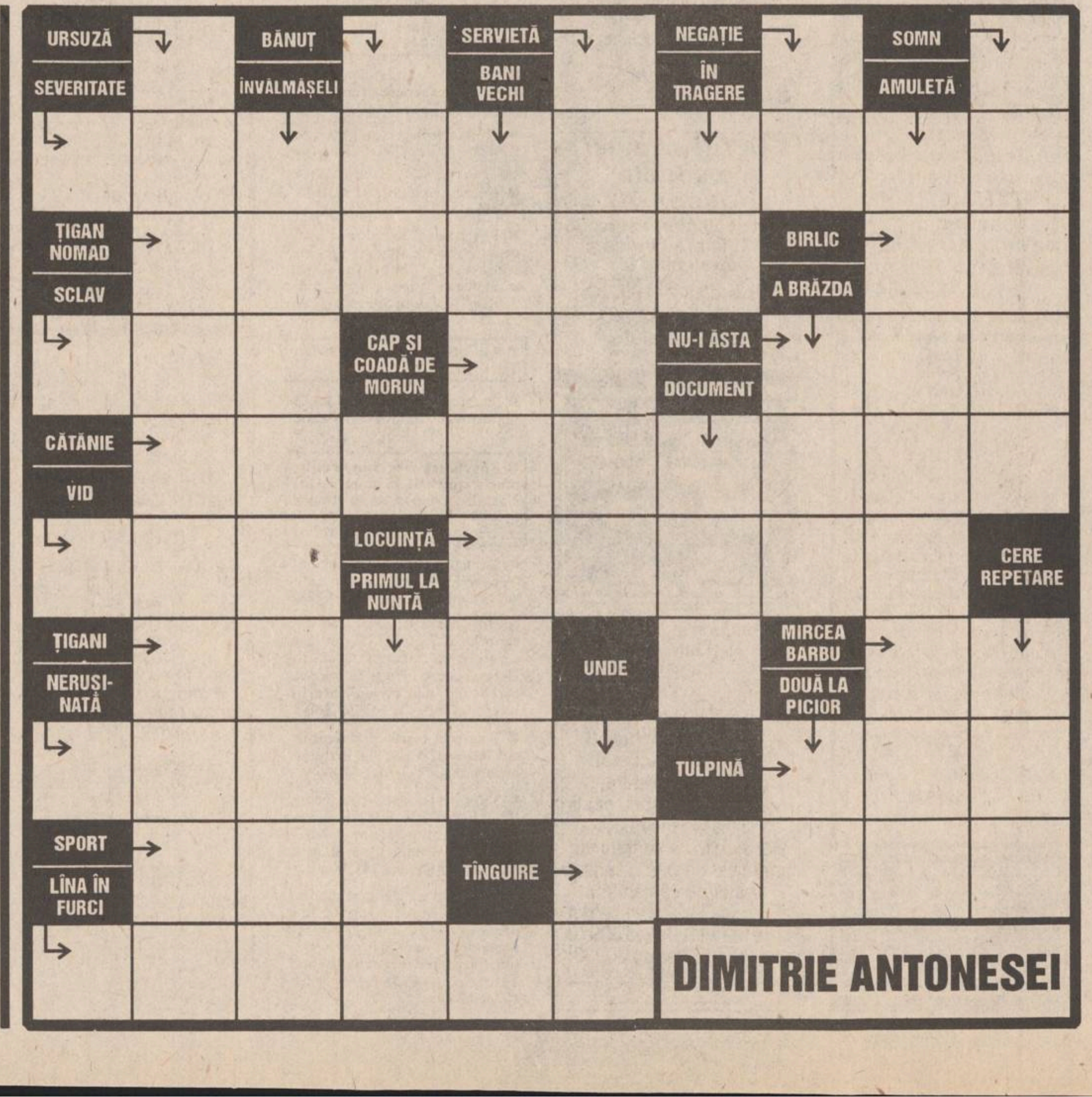

DIMITRIE ANTONESEI

ARA
M. EMINESCU" IAȘI

MIERCURI
19 aprilie 1995
An V,
Nr. 91 (1154)
12 PAGINI
300 LEI
pentru Republica Moldova - 30 bani

cotidian de informații
Monitorul

SECȚIUNEA A
ȘTIRI, OPINII, COMENTARII

Înainte de a anunța Poliția, Salvarea sau Pompierii, sunați la MONITORUL!
17.25.57
14.56.10

Director onorific: AUREL LEON
Redactor șef: DAN RADU

Ultimele noutăți ale anchetei privind cauzele catastrofei de la Balotești

Compania Airbus acuză oficial piloții de pe aerovana "Muntenia"

■ *într-un comunicat de presă se arată că, prin cel mult două operațiuni, piloții ar fi putut evita prăbușirea*

În cazul defecțiunii care se pare că a survenit la bordul aeronavei Airbus A-310 "Muntenia", disfuncționalitățile de motor puteau fi remediate prin ***"acționarea manuală a manetei de gaz și, dacă era necesar, prin deconectarea automanetei care reglează turația respectivului motor"***, se precizează într-un comunicat remis marți agenției Mediafax de firma Airbus Industrie. Potrivit estimărilor parțiale, rezultate din documentele puse la dispoziția companiei Airbus Industrie de către autoritățile române, constructorul european consideră că prăbușirea s-a datorat blocării sistemului care coordona regimul motoarelor. Comunicatul reiterează informația potrivit căreia bimotoarele A-310 sînt proiectate astfel încît să decoleze, să zboare și să aterizeze cu un singur motor. Toate aparatele livrate de Airbus Industrie au fost însoțite de un manual de utilizare a procedurilor și documentației tehnice pentru piloți și personalul de întreținere, a căror instruire se face fie într-un centru de instrucție al constructorului, fie într-unul aparținînd companiei aeriene care beneficiază de respectivele aeronave. În ambele cazuri, piloții calificați sînt instruiți în privința ***"procedurilor normale, anormale și de urgență"*** care pot deveni necesare în timpul zborului. Pe parcursul instrucției sînt efectuate ***"un mare număr"*** de exerciții pe simulatoare, pentru contracararea oricăror tipuri de defecțiuni care pot să apară la bordul unui avion, ***manevre care se repetă "pînă cînd echipajul învață să stăpînească perfect astfel de situații"***, se mai arată în comunicatul companiei Airbus.

BANCA ROMÂNĂ PENTRU DEZVOLTARE SA
SUCURSALA MUNICIPIULUI BUCUREȘTI
vinde
prin licitație publică
un imobil constînd din complex alimentație publică, compus din 6 (șase) încăperi, situat în Pașcani, str. Cuza Vodă nr. 1, jud. Iași.
Vînzarea la licitație va avea loc la **sediul Judecătoriei Pașcani**, pe data de **20 aprilie 1995**, orele **8,00**.
Relații suplimentare la tel. **01/613.32.00, 01/613.46.40, 01/614.57.00 int. 464 sau 131**.

SAFI SA
SOCIETATEA DE ASISTENȚĂ FINANCIARĂ ȘI INVESTIȚII
FINANCIAL SERVICES INVESTMENT COMPANY
Sunați acum la telefon 117596
• **FONDUL MUTUAL AL OAMENILOR DE AFACERI**
Datele la zi valabile începînd de **LUNI, 17 aprilie 1995.**
Număr C.I. în circulație:
tip A: 195.238 **tip: B 304.514**
Activul net: **108.546,6 milioane lei**
NOU!
Începînd cu data de 17.04.1995 s-a lansat o nouă emisiune de Certificate de Investitor, tip C, cu valoarea nominală de 50.000 lei.
Valoarea la zi a certificatelor de Investitor (C.I.):
tip A: 400.000 lei - la răscumpărare
tip B: 100.000 lei - la răscumpărare
tip C: 50.000 lei - la vînzare
• **FONDUL MUTUAL AL OAMENILOR DE AFACERI**
deschis atît persoanelor în activitate, cît și pensionarilor
(relații la telefon **032/211727**)
Casa Modei (mezanin) Telefon 117596
Zilnic, între orele 9,00-18,00 (sîmbătă, duminică închis)
Biroul SAFI Iași practică cel mai mic comision

"Afacerea agronomilor" - ultima sută de metri

Se vor deschide procese împotriva directorilor care "au cumpărat" pămînt cu 2,50 lei metrul pătrat

■ *instanțele de judecată au pronunțat deja cîteva sentințe în care această "cumpărare" este catalogată drept "fraudă la lege", iar ocupanții terenurilor sînt numiți "venetici"*

Campania de presă inițiată de cotidianul ***"Monitorul"***, denumită "afacerea agronomilor", pare să fi determinat în sfîrșit o reacție fermă din partea autorităților. Prefectul ***Dan Gâlea*** a semnat pînă în prezent aproximativ trei sute de ordine și hotărîri ale Comisiei județene Iași de aplicare a Legii 18/1991 prin care se desființează titlurile de proprietate obținute ilegal de către agronomi. Mai sînt de semnat încă aproximativ 100 de asemenea acte. Aceste ordine și hotărîri sînt rezultatul aplicării unor precizări sosite de la Curtea Supremă de Justiție conform cărora actele emise de un organ administrativ pot fi revocate dacă se constată ulterior existența unor vicii de fond. Prin extensie, Prefectura Iași a considerat că titlurile de proprietate în cauză se încadrează, în general, în acest context, drept pentru care s-au emis respectivele ordine și hotărîri.

Recent, se pare că a demarat și a doua etapă, de anulare a unor titluri obținute ilegal prin diverse procedee. Acestea se referă la vînzarea de terenuri ale fostelor C.A.P.-uri la prețuri infime, cuprinse între 2,50 lei/mp și 10 lei/mp. După cum se știe, aceste vînzări s-au efectuat în prima jumătate a anului 1990, cînd, pe lîngă o serie de membri cooperatori care aveau dreptul, moral și legal, de a cumpăra pămînt de la C.A.P., au existat diverse persoane influente care au achiziționat terenuri la prețuri infime. Achiziționarea de terenuri de către astfel de persoane, devenite peste noapte membri C.A.P., este calificată de magistrați drept ***"fraudă la lege"***, iar în urma proceselor desfășurate între foștii proprietari și "venetici" instanțele de judecată au anulat vînzările de terenuri.

Amintim că printre aceste persoane figurează directori, medici, polițiști, procurori etc. Un exemplu ar fi directorul RATC, ***Constantin Cuza,*** sau fostul ministru din Guvernul Verdeț, ***Aurel Mușat***, care fac parte din "Lotul Bîrnova". În privința sutelor de hectare de terenuri cumpărate de la C.A.P.-uri, prefectul Dan Gâlea a ținut să precizeze: ***"Consiliul Județean Iași se va ocupa de anularea vînzărilor de terenuri, deoarece acestea cad sub incidența Legii 50, privind autonomia locală"***. În acest sens, surse din cadrul Consiliului Județean ne-au declarat că s-a trecut la inventarierea tuturor titlurilor emise pentru terenuri cumpărate, precum și la stabilirea exactă a regimului juridic actual al terenurilor, pentru corecta întocmire a plîngerilor către instanță.
(Daniel NIȚOI)

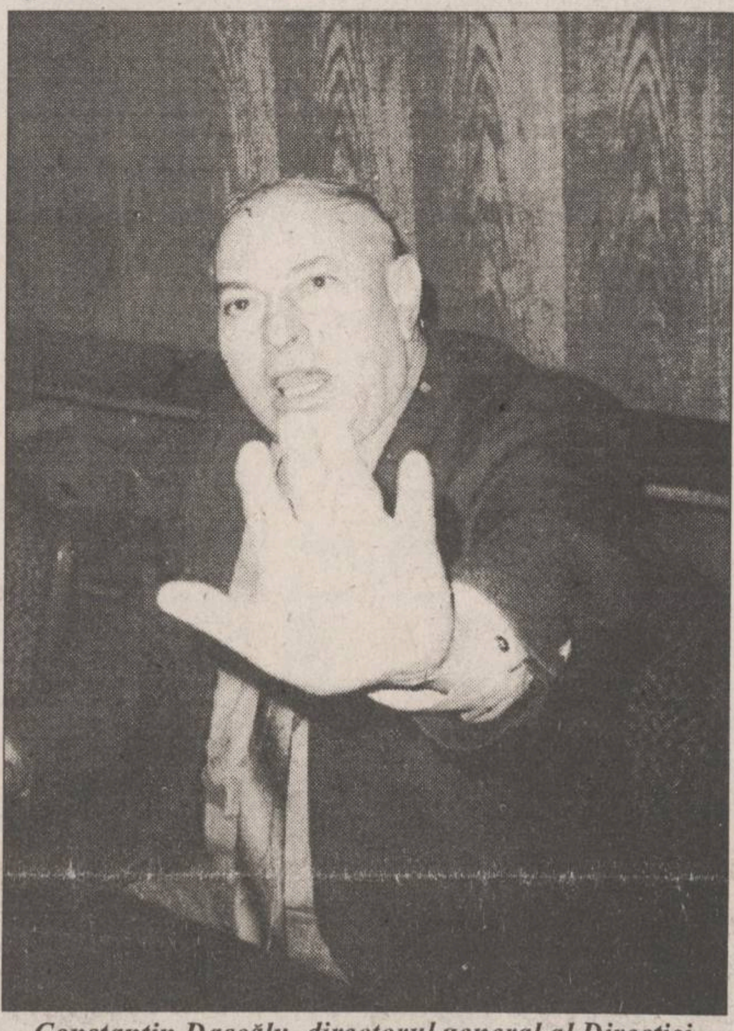

Constantin Dascălu, directorul general al Direcției Agricole Iași, principalul artizan al "Afacerii agronomilor"

CARITAS

Partidul Liberal 1993 cere despăgubirea celor afectați de acest joc de întrajutorare

Partidul Liberal 1993 va introduce în Parlament un proiect de lege privind despăgubirea de către stat a celor afectați de jocurile de întrajutorare tip "Caritas". ***"Proiectul legislativ a luat ființă în urma drumurilor noastre prin țară, în care am întîlnit oameni care ne-au sesizat asupra acestor nedreptăți ale statului, deci, ale puterii politice"***, a afirmat, marți, președintele executiv al PL '93, ***Horia Rusu (foto)***. Liderul liberal a precizat că despăgubirile trebuie date de către stat ***"pentru că statul a fost parte la această înșelăciune"***. Rusu a exemplificat prin evocarea ***"stării în care se află Ioan Stoica, patronul Caritas, acolo, în închisoare, unde poate să strige că nu îl aude nimeni". "Probabil că de asta l-au și băgat acolo, pentru a nu spune cum a profitat statul de pe urma jocului său, care a fost cifra la care s-au însumat impozitele percepute"***, a încheiat Horia Rusu. Anunțul lui Horia Rusu survine la o zi după ce Ana Potcoavă, președinta Asociației pentru sprijinirea celor afectați de CARITAS, a declarat că intenționează să dea statul român în judecată, considerîndu-l părtaș la escrocheria pusă la cale de Ioan Stoica.

Criminalul Gheorghe Gînțu trimite scrisori de amenințare din închisoare

■ *în septembrie anul trecut, el și-a măcelărit nevasta*

Ieri a avut loc la Tribunalul Iași al doilea termen al procesului intentat lui ***Gheorghe Gînțu*** din Iași, acuzat de omor. Amintim că în ziua de 20 septembrie 1994, Gheorghe Gînțu și-a ucis soția, pe ***Elena Gînțu***, încercînd să o ucidă și pe mătușa acesteia, ***Paraschiva Dănilă***. În ziua respectivă, Elena Gînțu a intrat în locuința sa din Bulevardul Alexandru cel Bun, împreună cu mătușa sa, pentru a-și lua niște lucruri. Victima părăsise de cîteva săptămîni domiciliul conjugal, împreună cu fiica ei Roxana, de 10 ani, deoarece intenționa să divorțeze de Gheorghe Gînțu. Potrivit relatărilor martorilor, Elena Gînțu a introdus acțiune de divorț, întrucît soțul său o obliga la perversiuni sexuale. În ziua fatală, cele două femei au intrat în apartament crezînd că Gheorghe este la serviciu. Din nefericire însă, acesta se afla acasă. Surprinsă, soția sa i-a comunicat motivul vizitei și l-a înștiințat că a dat divorț. Inițial, acuzatul a avut o atitudine conciliantă, încercînd să-și convingă soția să nu divorțeze, dar, pentru că aceasta se arăta foarte hotărîtă să facă acest pas, Gheorghe Gînțu s-a îndreptat spre bucătărie, de unde s-a întors înarmat cu un topor. Înainte de a intra în dormitor, unde Elena își aduna niște haine, învinuitul a văzut-o pe hol pe Paraschiva Dănilă, care își aștepta nepoata. Convins că aceasta este cea care a sfătuit-o să divorțeze, Gheorghe Gînțu i-a aplicat o lovitură de topor în cap. Fără a mai da importanță Paraschivei Dănilă, care a ieșit urlînd din apartament, acuzatul a intrat în dormitor, unde a început să-și măcelărească nevasta. ***(continuare în pagina 2A)***
(Adina SCUTELNICU)

Captură a Poliției

În locuința unui ieșean au fost găsite 39 de fiole de "Mialgin", o substanță din categoria stupefiantelor

În data de 17 aprilie, în urma unei acțiuni de depistare a persoanelor și societăților comerciale care dețin substanțe psihotrope de uz veterinar și substanțe toxice în cantități mai mari decît cele admise legal, a fost prins ***Tonel Ursachi***, de 36 ani, medic veterinar din Iași, care deținea ilegal la sediul societății o cantitate însemnată de "Lanirat", substanță ce face parte din categoria a II-a de toxicitate. În aceeași situație se află și ***Neculai Cobzarincu***, asupra căruia s-au găsit 39 de fiole de Mialgin. În legătură cu acest caz, directorul Spitalului de Neurologie, medic anestezist ***Constantin Tetraru***, a făcut următoarele precizări: ***"În Spitalul de Neurochirurgie avem în uz doar 10 fiole de Mialgin, iar cînd sînt necesare mai multe fiole, facem comandă specială la farmacie. 39 de fiole de Mialgin este o cantitate foarte mare, este posibil ca cel ce deține ilegal o astfel de cantitate să-l achiziționeze pentru comercializare sau, poate, pentru folosința proprie. Mialginul face parte din clasa stupefiantelor și are două efecte contrarii: dă o senzație plăcută, dispar durerile și-n același timp, cei care-și injectează mai mult de două fiole devin dependenți psihic (îl doresc!) și apar tulburări fizice. Mialginul este administrat în mod frecvent în anestezice pentru calmarea durerilor, dar cu regim strict și în cantitate mai mare pentru cei bolnavi de cancer"***.
(Anca ALEXANDRU)

NOUTĂȚILE ZILEI

Sînt posibile cîteva schimbări în Guvern

Surse autorizate din cadrul PDSR ne-au declarat că luni seara au fost luate hotărîrile definitive în privința remanierii guvernamentale. Vor fi schimbați doar doi miniștri: Cristian Ionescu (de la Ministerul Comerțului) și Marin Sorescu (de la Ministerul Culturii). Ei vor fi înlocuiți - conform surselor citate - de către un director/ președinte de bancă, membru al PDSR (sau apropiat al acestui partid), respectiv de Mihai Ungheanu, actualul numărul doi din Ministerul Culturii. Dacă viitorul politic al lui Marin Sorescu este incert, despre Cristian Ionescu se știe sigur că va fi numit ambasador într-o țară din Occident. Sursele citate au mai menționat că se vor mai înregistra schimbări la eșaloanele doi și trei din ministere.
(Mihaela CRISTEA)

Vacanța de Paști

Studenții vor avea în perioada Sărbătorilor de Paști o minivacanță de trei zile, stabilită de comun acord cu reprezentanții conducerilor facultăților în care învață. Pentru învățămîntul preuniversitar, singura zi liberă este cea de luni, 24 aprilie, cu obligativitatea recuperării ei. Aceasta deoarece Curtea de Conturi din Ministerul Învățămîntului consideră că o zi liberă pentru cadrele didactice ar însemna diminuarea retribuției.

Disensiuni în cadrul PNȚCD

Ieri seară, în jurul orei 20,00, mai mulți deputați PNȚCD au inițiat o discuție furtunoasă cu președintele partidului, dl. ***Corneliu Coposu***. Este vorba de deputații mai tineri din PNȚCD, care se consideră marginalizați. Unul dintre aceștia ne-a declarat: ***"Am aflat cu stupoare că nu toți parlamentarii partidului au fost invitați la Delegația Permanentă a PNȚCD, ce se va ține luna viitoare la Alba-Iulia, cînd vor avea loc și alegerile pentru stabilirea conducerii. În special, noi, deputații tineri nu am fost nominalizați. În ultimul timp, dl. Coposu este consiliat de către persoane din afara partidului și nu ține cont de sugestiile celor care se zbat pentru PNȚCD"***.

Să se fi declanșat lupta pentru putere în cadrul PNȚCD? La ora închiderii ediției, discuțiile nu se terminaseră. **(I. MIHĂIESCU)**

În finala Cupei UEFA se vor întîlni Parma și Juventus

Aseară, în manșa a doua a semifinalelor Cupei U.E.F.A., s-au înregistrat următoarele rezultate:

Parma - Bayer Leverkusen 3-0 (1-0). Au înscris: ***Asprilla*** ('4, '54), ***Zola*** ('66). ***În tur: 2-1.***

Borussia Dortmund - ***Juventus Torino***. Au înscris: ***Julio Cesar*** ('9), respectiv ***Porrini*** ('6) și ***Roberto Baggio*** ('30). ***În tur: 2-2.***

Astfel, în finala Cupei U.E.F.A., se vor întîlni, la 3 și 17 mai, Parma și Juventus.

Firma
TUDOR MAGNUM PLUS
comerț en gros și en detail
mătăsuri, fișuri, căptușeli, tricoturi, pînză chimică, nasturi, fermoare, stofe, papiote de ață, elastic
anunță
schimbarea sediului din str. Sf. Lazăr nr. 4A în pasajul **G. Musicescu nr. 6** (fost pasaj Banu), lîngă sediul IIRUC Sucursala 35 Moldova.
Program: zilnic 9^{00}-18^{00}
sîmbăta 9^{00}-14^{00}

MONITORUL DE IAȘI

În piețele orașului

3500 lei kilogramul de carne de miel

„Timpul secetos de anul trecut, lipsa de furaje din timpul iernii, frigul din ultima perioadă au influențat apariția foarte tîrzie a mieilor buni pentru consum”, a precizat șeful pieței „Sfîntul Spiridon”, *Liviu Hliboceanu*. Din aceeași sursă, am mai aflat că s-au făcut eforturi mari în această perioadă pentru ca țăranii să-și poată expune mieii în încăperi corespunzătoare din punct de vedere sanitar-veterinar . Prețul actual la miei este de 3500 lei/kg în piețele orașului, în timp ce în măcelăriile particulare prețul depășește 4000 lei kilogramul. Ciobanul *Constantin Rusu* din comuna Focuri-Iași, a adus în piața „Sf. Spiridon” spre vînzare, 11 miei în greutate de 8-10 kg fiecare. *„Dacă socotim, cît dăm taxa la islaz, cît dăm la o mașină să ne aducă la Iași, cît plătim la medicul veterinar pentru viză, cît plătim măcelarul pentru tranșare, nu cred că fac vreo șmecherie. 3500 lei/kg de carne de miel este un preț la îndemîna oricărui cumpărător* ”, a încheiat ciobanul din Focuri. **(Constantin PLOP)**

În scopuri economice

O delegație din Xi'An va vizita Iașul

Pe data de 10 mai a.c va sosi la Iași o delegație chineză condusă de Cui Lintao, guvernatorul provinciei Zi'An din China. Principalul scop al vizitei delegației chineze este realizarea de contracte cu întreprinderi din Iași. În acest sens, vor fi vizitate societățile comerciale „Tehnoton” și „Fortus”. Oaspeții chinezi vor vizita, de asemenea, și principalele obiective culturale ale Iașului. **(M.G.)**

Acțiune de succes a Poliției ieșene

Au fost arestați doi tineri care au jefuit muzeul de la Mănăstirea Galata

Pe data de 16 aprilie 1995 au fost arestați doi tineri, de 19, respectiv 21 de ani, care au dat mult de furcă polițiștilor ieșeni. Cei doi, *Codrin Cristea* și *Alfred Meauc*, ambii din Iași, au pătruns în două rînduri în muzeul Mănăstirii Galata, de unde au furat 13 covoare estimate la aproximativ nouă sute de mii lei. În seara zilei de 31 martie 1995, Meauc și Cristea au pătruns în muzeu dîndu-se drept vizitatori și, profitînd de neatenția paznicilor, s-au ascuns în podul clădirii. Acolo au așteptat în liniște pînă ce vizitatorii au plecat, iar muzeul a fost încuiat de paznic. Rămași singuri, cei doi au furat un prim lot de covoare, după care au părăsit locul faptei ieșind pe un geam. Alertată, Poliția începuse primele cercetări, cînd, la data de 8 aprilie, Codrin Cristea și Alfred Meauc au acționat din nou. De această dată tinerii infractori au reușit, după ore întregi de pîndă, să surprindă paznicul aceluiași muzeu în momentul în care dosea cheia de la intrare deasupra unei grinzi. Folosind cheia respectivă, au intrat din nou în clădire și au furat covoarele rămase. O parte din aceste covoare au fost vîndute la prețul modic de 25.000 lei bucata, iar celelalte au fost recuperate odată cu arestarea celor doi. Parchetul de pe lîngă Tribunalul Iași efectuează în momentul de față ultimele cercetări în acest dosar. **(Ovidiu SCUTELNICU)**

La Primărie

A fost prelungit programul pentru acordarea compensațiilor pentru încălzire

Ieri, la ora 15, la Primăria municipiului Iași, familiile care beneficiază, conform legii de compensații pentru căldură, încă își mai ridicau drepturile bănești. *Constantin Simirad*, primarul municipiului Iași, a hotărît ca personalul care se ocupă de această acțiune să rămînă la serviciu pînă se vor termina cozile existente la cele două puncte de împărțire a banilor, urmînd ca, în compensație să primească liber vineri 21 aprilie. Astăzi, vor putea intra în posesia banilor reprezentînd compensațiile pentru căldură, familiile ale căror nume încep cu literele N, pînă la Z. **(M.G.)**

Judecătorii sînt sufocați de dosare

130 de arestați au fost aduși ieri în fața instanțelor

Ieri au fost aduși în fața instanțelor ieșene un număr record de 130 de inculpați arestați. Din cele 170 de dosare judecate ieri numai la Judecătorie, mai mult de jumătate au avut ca obiect furturile. O pondere importantă au avut-o și tîlhăriile, urmate numeric, de vătămări corporale. Din cele 56 de cauze aflate pe rol la Tribunal (atît cauze penale în apel și în recurs cît și cauze penale directe) cele mai multe au avut ca obiect omorurile, loviturile cauzatoare de moarte și tentativele de omor. **(A. S.)**

Astăzi

Delegația Permanentă a CJ Iași va analiza bugetul local pe anul 1995

Astăzi, la ora 14,00, în Sala Galbenă a Prefecturii se va întruni Delegația permanentă a Consiliului Județean (C.J.) Iași. Unul din cele mai importante puncte, trecute pe ordinea de zi este cel referitor la informarea privind bugetul local al județului Iași pe anul 1995. Un alt punct trecut pe ordinea de zi este prezentarea programului de dare în folosință a locuințelor pe perioada 1995-1997. Din datele existente la C.J. Iași, rezultă că în ultimii trei ani a scăzut numărul de apartamente predate către beneficiari. Pe ordinea de zi a delegației permanente mai sînt trecute pentru a fi analizate astăzi, și programul de lucrări fizice ale Regiei Autonome de Drumuri și Poduri Iași, precum și referatul privind unele măsuri pe linia urbanismului comercial și condițiile de eliberare a autorizațiilor pentru desfacerea băuturilor alcoolice în unitățile comerciale amplasate în incinta blocurilor. **(M.G.)**

La Tribunal se judecă procesul crimei din cartierul Dacia

Criminalul Gheorghe Gînțu trimite scrisori de amenințare din închisoare

■ *într-o scrisoare trimisă fiicei sale Roxana, inculpatul amenință că se va răzbuna pe rudele care l-au făcut să-și omoare soția*

(continuare din pag. 1A)

În acest timp, pe ușa apartamentului, lăsată deschisă de *Paraschiva Dănilă*, a intrat o vecină, *Maria Strachină*, care a găsit-o pe *Elena Gînțu* căzută pe covor și, încercînd să se apere de loviturile de topor aplicate de Gheorghe. Primul gest al femeii a fost de a interveni cumva în apărarea Elenei Gînțu.

Inculpatul însă i-a simțit prezența și s-a întors spre ea, încercînd să-i dea cu securea în cap. Deși lovitura nu și-a atins ținta, conform relatărilor martorei Maria Strachină, următoarele momente s-au desfășurat ca într-un film de groază. Înspăimîntată, vecina soților Gînțu, a luat-o la fugă spre ieșire, dar s-a împiedicat de covor și a căzut. Cu toate că Gheorghe Gînțu o urmărea cu toporul în mînă, femeia a reușit într-un timp record să se ridice de jos și să iasă din apartament. Inculpatul a închis ușa apartamentului și a luat din bucătărie un cuțit cu care a continuat să o lovească pe Elena Gînțu, care, după toate loviturile de topor pe care le-a primit, a reușit să se așeze pe un scaun. După ce i-a luat viața soției sale, inculpatul a încercat să se sinucidă. A fost însă salvat și trimis în judecată în stare de arest.

Ieri, după audierea a două martore, apărătorul Paraschivei Dănilă a depus la dosar o scrisoare de amenințare trimisă de inculpat din Penitenciar. Scrisoarea este adresată fiicei sale Roxana, de 10 ani, care se află în grija părinților victimei, dar se adresează în mod direct și Paraschivei Dănilă și soțului acesteia. Gheorghe Gînțu i-a reproșat fiicei sale că nu îi scrie, dar a mai menționat și că știe că nu este lăsată de bunici să îi dea vești despre ea. Inculpatul este convins că a ajuns în închisoare datorită uneltirilor rudelor (părinții soției sale precum și Paraschiva Dănilă și soțul acesteia, Virgil). „*M-ați făcut în primul rînd de am făcut cea mai mare greșeală din viața mea, aceea de a-mi omorî cu propria mînă pe cea care mi-a fost cea mai dragă ființă. Sînteți patru și asta să nu uitați nici o clipă în viața mizerabilă pe care o duceți; și în somn să vă aduceți aminte de asta, nici o clipă să nu dați uitării ce ați făcut*”, le-a atras atenția Gheorghe Gînțu. *„Acum, cred că toți sînt bucuroși că sînt aici, dar ei nu știu că o să trebuiască să mai ies odată și atunci să-mi ajute Dumnezeu să dau iar cu ochii de ei*”, a mai insistat acesta. *„Dacă au știut cît sînt de parolist și dacă au știut că mie cînd cineva mi-a făcut rău, m-am ținut de cuvînt și l-am întors înapoi (*n.r.-răul)”, i-a mai comunicat Gheorghe Gînțu fiicei sale: *„să știți că eu sînt răbdător și dorințele mele se vor împlini, nu contează cît o să trebuiască să aștept, contează că o să am atunci o mare satisfacție cînd o să știu că am răzbunat moartea celei ce mi-a fost cea mai bună soție și mamă a copiilor mei* (n.r.- inculpatul a mai avut o fiică Alina, care a murit în 1994, la vîrsta de patru ani, din cauza unei tumori cerebrale)” a mai adăugat acesta. El i-a mai prevenit pe cei patru că *„o să vină și rîndul vostru să plătiți despăgubiri, mult mai mari decît cereți voi* (n.r. - aceștia s-au constituit părți civile în proces, cerînd cîteva milioane de lei daune materiale și morale) *asta pot să vă asigur* (...) *mă rog foarte mult lui Dumnezeu să-i țină în viață pînă mă întorc eu acasă. Mă jur pe ce am eu mai scump că dacă li se va întîmpla ceva înainte de a veni eu, o să-mi pară foarte rău”*, a menționat Gheorghe Gînțu în scrisoare.

Interesant este și faptul că avocatul inculpatului nu a avut nimic de obiectat cînd instanța a pus problema schimbării încadrării juridice a faptelor lui Gheorghe Gînțu din omor calificat în tentativă de omor deosebit de grav și omor calificat. Acesta a insistat însă ca acuzatul să fie trimis la Laboratorul de Medicină Legală „Mina Minovici” din București, instituție care a contrazis de multe ori părerea specialiștilor ieșeni. În cazul lui Gheorghe Gînțu, specialiștii ieșeni au concluzionat că a comis faptele cu discernămînt și este, deci, pasibil de pedeapsa cu închisoarea.

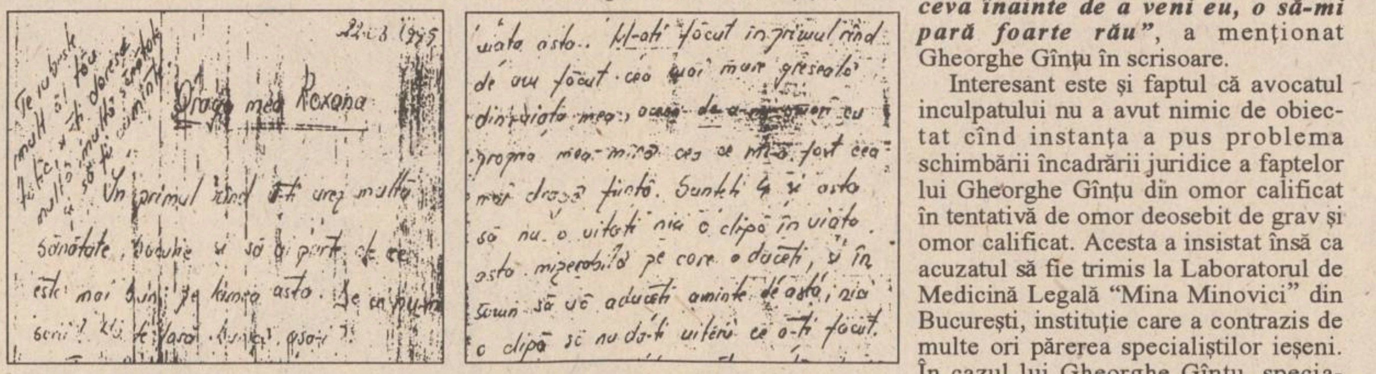

22.3.1995

Draga mea Roxana

Te iubesc mult și toți îți doresc multă sănătate [illegible]

In primul rînd îți urez multă sănătate, bucurie și să ai parte de ce este mai bun în lumea asta. [illegible]

viata asta.. M-ati facut in primul rînd de am facut cea mai mare greseala din viata mea, aceea de a-mi omorî cu propria mea mînă cea ce mi-a fost cea mai dragă fiintă. Sunteti 4 si asta să nu o uitati nici o clipă în viata asta mizerabilă pe care o duceti, si în somn să vă aduceti aminte de asta, nici o clipă să nu dati uitării ce ati facut.

Facsimil după scrisoarea deținutului Gheorghe Gînțu, datată 23.03.1995, prin care acesta se adresează indirect rudelor pe care le acuză că vor să-i ia casa și pe fiica Roxana

---

La „Bucium” S.A., greva foamei în prima zi de Paști

■ *salariații sînt deciși să ia această măsură extremă dacă revendicările nu vor fi satisfăcute*

În cazul în care revendicările salariaților de la societatea comercială Agricolă „Bucium” S.A. din Iași - pentru care luni, 18 aprilie a.c. au declanșat o grevă spontană cu durata de cinci ore -, nu vor fi soluționate, salariații protestatari sînt hotărîți să declanșeze greva foamei în prima zi de Paști, 23 aprilie a.c., au afirmat surse ale sindicatului de la această firmă. Participanții la grevă solicită majorarea salariilor, demisia actualei conduceri a firmei, respectiv a directorului Gheorghe Anghel, precum și a lui Constantin Dascăl, directorul Direcției generale pentru Agricultură și Alimentație Iași, reprezentantul Fondului Proprietății de Stat la această unitate. Termenul limită acordat de angajații protestatari pentru satisfacerea acestor revendicări, se împlinește astăzi, la orele 12,00, după care angajații sînt deciși să declanșeze o acțiune de forță. Concret, după cum au afirmat aceleași surse sindicale, urmează să fie complet blocată activitatea combinatului de vinificație din cadrul SCA „Bucium” S.A., iar activitatea fermelor zootehnice să fie mult diminuată.

Contactat de redactorii cotidianului „Monitorul”, Gheorghe Anghel, directorul general al SCA „Bucium” S.A., ne-a declarat: „În cursul discuțiilor pe care le-am avut astăzi, (n.r. - ieri) cu ceilalți membri ai conducerii, am ajuns la concluzia că le putem acorda salariaților o majorare de salariu de pînă la 30 la sută. (n.r. - salariul mediu brut este în prezent, de 148 mii lei). Această majorare rămîne să fie discutată cu reprezentanții celor care au participat la greva de protest de luni. În ceea ce privește demisia mea din funcția de director, este o problemă care depinde de hotărîrea membrilor Adunării Generale a Acționarilor”. Menționăm că firma „Bucium” S.A. are, în majoritate, capital particular. **(Alin TOCAN)**

Teribilismele adolescenței

Doi liceeni ieșeni au încercat să se sinucidă

Doi liceeni ieșeni au încercat recent să se sinucidă din motive minore, lucru ce a pus pe gînduri psihologii și psihiatrii ieșeni. Mircea T., în vîrstă de 15 ani, elev în clasa a IX-a la Liceul Pedagogic din Iași, a fost transportat săptămîna trecută la Spitalul de Urgențe, într-o stare gravă. El a înghițit mai multe pastile de distonocalm, pe motiv că prietena lui s-a întîlnit cu alt băiat. Tot săptămîna trecută, medicii au intervenit la timp și în cazul lui Carmen A. (15 ani), elevă în clasa a IX-a la Liceul Victoria, care a încercat să se sinucidă cu pastile de antalcool. Ea a motivat în fața medicului psihiatru care a consultat-o după tentativa de suicid că a pierdut salariul mamei ei și că a hotărît, aflîndu-se într-o stare depresivă, să sfîrșească cu viața. În opinia doctorului psihiatru ieșean Constantin Barabolschi, specialist în neuro-psihiatrie infantilă, aceste acte sînt puerile. „Astfel de manifestări au devenit, însă, din ce în ce mai frecvente și dincolo de teribilismul lor, ne ilustrează cazurile unor tineri dezorientați. Dr. Barabolschi este de părere că astfel de copii sînt foarte prost pregătiți pentru viață și cauza gestului lor trebuie căutată în faptul că preocupările lor sînt limitate. „Desigur, nu trebuie să uităm că există o vîrstă a pubertății. Noi credem, însă, că aceste manifestări nu sînt simple reacții depresive pubertare. La baza lor stă și faptul că tînărul se simte uneori inutil, mai ales dacă este și predispus către lenevire și melancolie. Atunci ei vor să iasă în evidență prin ceva anume și simulează sinuciderea, care li se pare un lucru serios. Uneori, aceste teribilisme pot avea, însă, deznodăminte tragice”, a mai precizat doctorul Constantin Barabolschi. **(Silviu LABEȘ)**

După ce a fost alungat de salariați din sediul societății,

Directorul S.C. „Taxicom” S.A. a cerut ajutorul Parchetului și Poliției

Adunarea Generală a Salariaților de la S.C. „Taxicom” S.A. a hotărît declanșarea, începînd cu ziua de ieri, a unei greve cu caracter spontan. În acest mod, greva generală declanșată de către sindicatul unității, pe data de 30 martie, este prelungită. În aceste condiții, în cursul zilei de ieri, la sediul Prefecturii, s-a încercat realizarea unei concilieri între părțile implicate.

La întrunire, alături de Dan Gâlea prefectul județului Iași, și de Liviu Filipescu, directorul Direcției Muncii și Protecției Sociale (D.M.P.S.) Iași, au luat parte reprezentanți ai salariaților, managerul unității. C. Pistol, și membrii A.G.A. Concluzia membrilor A.G.A. a fost că managerul nu poate fi schimbat din funcție, întrucît a respectat clauzele contractuale de management semnat la numirea în funcție. La insistențele reprezentanților salariaților, prefectul Dan Gâlea a precizat că nu stă în puterea sa să schimbe din funcție un manager și că pentru acest lucru trebuie respectate legile în vigoare. Totodată, prefectul a invitat părțile implicate în conflict, astăzi, la orele 10,00, la D.M.P.S., pentru a încerca o nouă conciliere.

Conform Legii 15/91 a conflictelor de muncă, deoarece s-au scurs douăzeci de zile de la declanșarea grevei de către sindicatul de la „Taxicom”, la întîlnire va participa și o comisie de arbitraj delegată de Ministerul Muncii și Protecției Sociale (M.M.P.S.). Această comisie de arbitraj va fi compusă din trei membri, unul stabilit de conducerea societății, unul de rerpezentanții salariaților și unul de M.M.P.S.

Tot ieri, după întîlnirea de la Prefectură, managerul C. Pistol a fost forțat, împreună cu alți membri ai conducerii societății, să părăsească sediul firmei, salariații unității specificîndu-i că „nu mai este director la S.C. TAXICOM S.A.” Drept urmare, C. Pistol s-a refugiat în sediul Primăriei, unde a cerut ajutorul Procuraturii și Poliției.

În jurul orelor 16,00, la sediul S.C. „Taxicom”, s-a prezentat, pentru un control de rutină, un echipaj al Poliției, format din căpitanul C. Guzganu și lt.major Liviu Zamfirescu **(foto)**. Aceștia au ascultat doleanțele salariaților și au promis că în cursul zilei de astăzi vor efectua un control la societate pentru a verifica veridicatatea afirmațiilor făcute de către angajați, prin care se contestă respectarea de către manager a clauzelor contractului de management.

„Sîntem dispuși să ne apucăm de treabă. Dorim să muncim. Ne prinde Paștele fără bani. Ne e foarte greu, atît nouă, cît și familiilor noastre, însă ne vom descurca. Vom face orice va fi nevoie. Orice - dar fără C. Pistol”, ne-au declarat mai mulți salariați ai unității. **(Lucian LEONTE)**

Pentru recuperarea a 350 butoaie din aluminiu

S.C. „Bere Zimbru” S.A. a dat în judecată 15 firme

Conducerea societății comerciale „Bere Zimbru” S.A. Iași a acționat în justiție 15 firme din județele Iași și Vaslui. Acțiunea principalului producător de bere din Iași este o urmare a faptului că mai mulți parteneri de afaceri ai societății ieșene au refuzat să restituie peste 350 de butoaie din aluminiu în valoare totală de aproape patruzeci milioane lei, folosite la transportul berii. Aceste butoaie fac parte din fondurile fixe ale societății „Bere Zimbru” și circulă pe principiul restituirii, fără a fi plătite de beneficiar în momentul cumpărării berei. Printre principalii „restanțieri” se numără S.C. „Turism Racova” Vaslui și S.C. „Turism Moldova” Iași. Conducerea societății „Bere Zimbru” a cerut instanței de judecată să oblige firmele respective să restituie butoaiele concomitent cu plata unor penalități. **(Alexandru IONESCU)**

AGENȚIA BURSIERĂ
NORD-EST

Acționînd pe piețele bursiere de mărfuri, noi putem fi soluția de care aveți nevoie pentru desfășurarea activității d-voastră.

PENTRU VIITORUL AFACERILOR D-VOASTRĂ

Apelînd la specialiștii noștri în intermedieri bursiere, afacerile d-voastră se vor derula mai repede, mai sigur, mai eficient.

Servicii oferite:
■ efectuarea de tranzacții pentru client, în "BURSA MOLDOVEI" Iași
■ oferirea de informații cu caracter comercial
■ consultanță de specialitate în domeniul oportunităților de afaceri
■ oferirea de informații asupra evoluției prețurilor

Contactați-ne!!!

Tel. 032-211570, interior 14 Fax 032-146363
Iasi-6600, Bd. Copou nr. 3

SC BURSA MOLDOVEI SA

vinde din stoc și pe bază de comandă:
■ arpacaș, 475 lei/kg
■ muștar, 450 lei/borcan BOB
■ melasă (import Moldova)
■ vitrine frigorifice orizontale și verticale
■ mașini de înghețată
■ dozatoare suc (1, 2, 3, 4 capete)
■ conserve legume
■ orez, 850 lei/kg
■ saci polipropilenă
■ lăzi frigorifice
■ vitrine înghețată
■ linii complete pentru pizza, carmangerii
Utilajele sînt producție turco-daneză, garanție 12 luni.
PREȚURILE NU INCLUD TVA.
Cumpără: fasole albă

SAMSUNG
Vă oferă:

1. Calculator SAMSUNG 486 VESA integral
- Procesor INTEL 486 DX2/66MHz;
- HDD 172 MB SEAGATE;
- FDD 3,5"
- VESA VGA cu accelerator grafic 1 MB expandabil la 2 MB;
- VESA IDE (2FDD+2HDD);
- Tastatură + Mouse-3 butoane;
- Monitor SVGA 14" Color LR;

Imprimantă SAMSUNG SP-0921, A3 Garanție: 12 luni
Garanție: 24 luni
Preț 2.827.000 lei

2. Calculator SAMSUNG 486 VESA integral
- Procesor INTEL 486 SX/33MHz;
- HDD 172 MB SEAGATE;
- FDD 3,5"
- VESA VGA cu accelerator grafic 1 MB expandabil la 2 MB;
- VESA IDE (2FDD+2HDD);
- Tastatură + Mouse-3 butoane;
- Monitor SVGA 14" Color LR;

Imprimantă SAMSUNG SP-0921, A3 Garanție: 12 luni
Garanție: 24 luni
Preț 2.467.000 lei

SCHROTER
Bd. Ștefan cel Mare și Sfânt, bl. B2, 6600 Iași
telefon: 32-116651; 116772; 117300; fax: 32-117956

Aveți probleme cu afișarea prețurilor?
Utilizați POST-IT
Sînt adezive
Se pot afișa și desprinde ușor
În culori vii atrag ușor atenția!
Procurați-le acum de la magazinele: FRAROM, INTERELECTRIC, MOLDAVIA
sau de la sediul firmei:
UNIVERSAL R.X.
Iași, str. Grigore Ureche 3, tel/fax:032/112058
3M Post-it & Scotch Visual presentation Products Data storage
3M
Authorised Dealer

s.c. EuroBIT s.r.l.
Str. Anastasie Panu 36, bl. 1B ☎ 211494, 231288
ACUM ȘI ÎN RATE!
CALCULATOARE COMRACE, DTK
IMPRIMATE HP, STAR, OKI, EPSON
COPIATOARE TOSHIBA
FAX - MODEM US ROBOTICS V42 BIS
PROGRAME BALANȚĂ / GESTIUNE / FACTURARE MIJLOACE FIXE / SALARIZARE

Mizerie în jurul cantinelor de ajutor social

Cantinele de ajutor social pot deveni din cauza unor persoane necivilizate și surse de disconfort pentru cei din jur. Acesta este și cazul cantinei „Sf. Constantin”, care funcționează lîngă Căminul de bătrîni „Sf. Constantin”. După ce își iau porțiile de mîncare, asistații ies prin curtea căminului, lăsînd de multe ori în urma lor ambalaje și murdărie. În plus, printre asistații social, sînt foarte mulți romi care se ceartă cu personalul cantinei, deranjînd bătrînii din cămin.

„De mulți dintre ei îmi este milă, dar sînt unii complet necivilizați. După ce își iau mîncarea, se așează pe marginile ferestrelor și încep să mănînce. Lasă o mizerie de nedescris în urma lor”, ne-a declarat Mihaela Olteanu, directoarea Căminului de bătrîni. Deși cantinele de ajutor social sînt dotate și cu săli de mese, foarte puțini asistați le folosesc. Întrebați de redactorii cotidianului „Monitorul” de ce servesc masa afară, asistații au răspuns: „N-avem loc înăuntru și este frumos afară” sau, „Așa ne place nouă să mîncăm”.

Mihaela Olteanu cunoaște cîțiva asistați ai cantinei sociale care stau, practic, toată ziua acolo. „Eu rămîn, în continuare la ideea că, acestor oameni ar trebui să li se dea ceva de lucru în schimbul mîncării”. **(Dana PAVEL)**

Părinții care își bat copiii pot fi decăzuți din drepturile părintești

Există foarte mulți copii bătuți, torturați, exploatați sau pur și simplu neglijați de către părinții lor. În astfel de cazuri, autoritățile sînt obligate să demareze procedura de decădere a părinților din drepturile pe care le au asupra copiilor lor. Din nefericire, însă astfel de măsuri sînt adoptate prea tîrziu sau niciodată.

■ *"Știm că există oameni care mutilează copii"*

Secretarii consiliilor locale, care au în atribuțiuni și semnalarea abuzurilor părinților asupra copiilor, de cele mai multe ori evită să sesizeze astfel de situații. Daca totuși o fac, intră în "funcțiune" eșalonul II, cel format din asistenții sociali. Numărul acestora, însă, este extrem de redus (*în Iași, de exemplu, există doar opt asistenți sociali*), din care cauză aceștia nu pot acoperi volumul de muncă necesar (vizite la domiciliul acestor familii, întocmiri de procese-verbale etc.). Dacă aceștia, totuși, reușesc să întocmească un astfel de dosar, cazul intră în discuția *Comisiei Județene de Ocrotire a Minorilor.* Din motive umanitare, această comisie nu a făcut niciodată demersuri pentru decăderea din drepturi a unui părinte.

Secretarul Comisiei Județene de Ocrotire a Minorilor Iași, Ioan Serbina, a subliniat că nu este sprijinit suficient în astfel de acțiuni. "***Am avea nevoie de un suport real din partea școlilor, circumscripțiilor sanitare și, mai ales, din partea Poliției***", a precizat secretarul CJOM. "***Știm cu toții că există oameni care mutilează copii, pe care îi trimit apoi la cerșit, că există oameni care trăiesc în condiții subumane alături de copiii lor sau care, din cauza beției cronice, ajung să-și tortureze propriii copii. Din păcate, noi nu aflăm niciodată la timp de aceste cazuri. Am avea nevoie de mai multă implicare, mai ales din partea Poliției. A fost descoperită vreodată vreo persoană care exploatează copiii și îi pune la cerșit sau la furat? Vă spun eu, niciodată. Și, totuși, astfel de lucruri se întîmplă. O știm cu toții***", a mai afirmat Ioan Serbina. Mai mult decît atît, secretarul CJOM a ținut să sublinieze pericolul apariției unor numeroase fundații și asociații pretins caritabile, care solicită cu insistență să se ocupe de soarta copiilor. "***De multe ori, comisiile de ocrotire a minorilor, induse în eroare de bunele intenții afișate de aceștia, le acordă în îngrijire copii, fără să verifice prea mult ce hram poartă aceste instituții. Este și cazul copilului Iosif Mina, acordat spre îngrijire unei organizații pretins caritabile, care s-a dovedit a nu fi ceea ce părea***", a afirmat Ioan Serbina.

■ *134 de copii goniți de acasă*

Deocamdată, copiii bătuți, exploatați sau goniți de acasă de părinții lor sînt găzduiți la ***Centrul de Primire a Minorilor.*** De aici sînt trimiși fie înapoi acasă, fie la Casele de Copii, fie în Centrele de reeducare. Dureros este faptul că numărul acestor copii este în continuă creștere. Astfel, la CPM au fost găzduiți de la începutul anului și pînă în prezent 134 de copii. Directoarea acestui așezămînt ne-a relatat alarmată că anul trecut această cifră s-a înregistrat abia în vară. Majoritatea era constituită din copii bătuți care au fugit de acasă. Au fost, însă, și cîțiva care s-au pierdut, precum și mici cerșetori sau hoți, pe care îi așteaptă școlile de corecție. Unii sînt vechi clienți ai CPM-ului, care au la activ zeci de internări în această instituție. Ni s-a povestit chiar despre unii copii *care mai telefonează din cînd în cînd, să vadă ce mai fac cei care le-au purtat de grijă*. Mai povestesc despre necazurile lor de copii rebeli, care, din lipsa afecțiunii părintești, refuză să se integreze în societate și preferă strada.

Un grup de copii care nu au mai suportat atmosfera din familie și au fugit de acasă. Ei au fost internați de mai multe ori la Centrul de Primire a Minorilor Iași

■ *Strada - casa cea mai bună*

Unul dintre aceștia este ***Mircea Tănase.*** Are 13 ani și este internat a unsprezecea oară la CPM. Mama sa, Virginia Gangal, locuiește în satul Slobozia, comuna Voinești, județul Iași. Este căsătorită a doua oară și Mircea nu se împacă deloc cu tatăl său vitreg. Nici unul dintre soți nu lucrează. Primăvara vînd urzici, ghiocei și viorele în piețele Iașului. Un timp, Mircea a stat la o Casă de Copii din Tîrgu-Frumos. Lui, însă, îi place Iașul. Cerșește, se duce la film. Îi place libertatea și ne-a rugat să facem ceva să-i dea voie "în stradă". Vrea să trăiască, așa, cum o da Dumnezeu, după cum ne-a spus.

Daniel Silviu Popa este din Brașov, are 10 ani și este elev în clasa a III-a a Școlii Generale numărul 14. În ziua de 24 februarie 1995 a fost găsit în Iasi vagabondind. Cîteva zile mai tîrziu a fost luat de la Centrul de Primire a Minorilor (CMP) unde fusese internat și dus acasă, la Brasov. După numai trei zile, a sunat la poarta CPM. Avea ghiozdanul în spate. A povestit că s-a hotărît să nu se mai întoarcă acasă din cauza părinților, care îl bateau, de cele mai multe ori fără motiv. A mărturisit că nu îi este dor nici de părinți și nici măcar de copiii din bloc, pe care, de altfel, nici nu îi cunoaște, fiindcă nu era lăsat să se joace pe-afară.

Un alt intern al CPM este ***Gabriel Vlad,*** de 12 ani. Este din apropierea Hîrlăului, de la Pîrcovaci. Catinca, mama lui , "și-a luat lumea în cap", după cum ne-a povestit el, lăsînd și cei șase copii în grija soțului. După ce acesta s-a recăsătorit, Gabriel a fost internat la Preventoriul din Deleni, împreună cu un frate. A fugit de acolo fiindcă băieții mai mari îl băteau. Îi este frică să nu fie trimis iar la Deleni.

■ *"Mama a murit, iar tatăl este alcoolic"*

Vladimir Gherman are 12 ani. Mama i-a murit, iar tatăl este alcoolic. A mai fost internat la CPM. În 1993 a stat chiar cinci luni aici pînă cînd l-a luat tatăl său acasă, dar a fugit din nou. A fost dus la Casa de Copii din Cozmesti, dar nu s-a putut acomoda. De două săptămîni este în Iași, la CPM. Muncește cu plăcere, dacă este solicitat, și este foarte disciplinat, însă nu vrea să se mai întoarcă la tatăl său.

Ei sînt doar cîțiva din zecile de copii deveniți "Copiii străzii", din cauza părinților. Deși legile prevăd rezolvări pentru aceste situații, nu există o legislație fermă care să reglementeze problema părinților abuzivi sau neglijenți. Ceva-ceva, totuși, se poate face: decăderea din drepturile părintești. Din păcate, autoritățile se jenează sau evită să adopte soluții tranșante. Cei care suferă din cauza ezitărilor autorităților sînt, în cele din urmă tot copiii, care trăiesc cum pot, pendulînd între diferite instituții intermediare cărora nu le aparțin. **(Adina SCUTELNICU)**

Lucica Mironaș și-a abandonat copiii și s-a făcut "cucoană"

Constantin Mironaș (39 de ani) din Cozmești, județul Iași n-a fost niciodată prea fericit în căsnicie. Șicanele venite din partea soției, ***Lucica, de 37 de ani*** - o femeie ce și-a dorit întotdeauna o viața de huzur și atît - le-a suportat de dragul copiilor. Dar în ziua de 17 august 1994 a simțit că cerul se prăbușește peste el. "***Plecasem la Iași să-mi ridic ajutorul de șomaj. Cînd am venit acasă, pe masă mă aștepta un bilet sinistru: «am părăsit domiciliul». Și nu oricum. Însoțită de cei patru copii, de radiocasetofonul familiei, de banii strînși cu grijă pentru cei mici și de toate hainele. A luat inclusiv pantalonii și tricourile mele***", ne-a relatat, cu voce gîtuită, Constantin Mironaș. În bilețel, Lucica preciza că a plecat la Pascani, locul său de baștină. Înnebunit, bărbatul a pornit în căutarea lor. Fără succes. Apoi a auzit că ar fi prin Iași. "***Dar n-am îndrăznit să mă duc acolo. Are un frate care a stat la închisoare un timp. Mi-a fost teamă***", adaugă Constantin Mironaș. La începutul acestui an a primit acasă o hîrtie care îl anunța că ***trei dintre copii sînt internați la Casa de copii Budăi.*** Fata cea mare, Ramona (15 ani) urma o școală profesională în Iași, locuind la un cămin. "***De trei luni tot fac demersuri să-i aduc pe copii acasă. Cosmina, fata care este în clasa a șaptea, nu vrea să vină cu mine, dar ceilalți doi plîngeau de cîte ori mă duceam pe la ei***", povestește C-tin Mironaș. Așa încît Comisia de Autoritate Tutelară de pe lîngă Consiliul Județean Iași a hotărît externarea a doi dintre cei trei copii Mironaș internați la Budăi. "***Șaptesprezece ani chinuiți a trăit cu femeia aceea. Ea a mai plecat în vreo două rînduri de acasă și el s-a dus după ea, pe la Brașov, apoi la Constanța. Ei îi plăcea luxul. Nici doctorițele n-au o manichiură atît de îngrijită ca a ei. Bineînțeles că munca într-o gospodărie la țară nu o putea satisface. Ultima dată cînd am zărit-o era atît de elegantă că n-am recunoscut-o. Iar pe copii i-a dat la stat. Fără ca măcar să-și întrebe soțul***", susține, plină

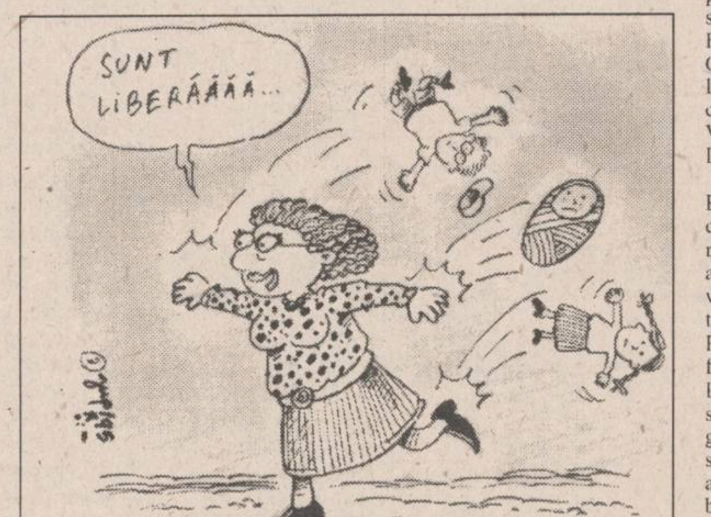
SUNT LIBERÁĂĂĂĂ...

de indignare, sora lui Constantin Mironaș. Acesta stă trist clătinînd din cap a confirmare. E slab, mărunt, muncit, cu părul aproape alb. Cei doi copii, o fată de zece ani și Bogdan de opt ani îl strîng cu brațele, plîngînd. Repetă întruna că vor acasă. Nu pomenesc nimic de mama lor. Doar plîng și își roagă tatăl să nu-i mai ducă înapoi la Casa de Copii. **(Gynella PARFENIE)**

Mihai Cotruță din strada Bucium a aflat la bătrînețe ce înseamnă o căsătorie din interes

■ *nevasta l-a părăsit și i-a vîndut locuința* ■ *de 12 zile, bătrînul locuiește în scara blocului*

De cinci zile, ***Mihai Cotruță (66 de ani) mănîncă și doarme în scara blocului în care a locuit mai bine de zece ani***. Joi dimineață, 6 aprilie a.c., executorul judecătoresc, împreună cu o patrulă a gardienilor publici și cu noul stăpîn al garsonierei nr. 2 din blocul B2-3 de pe strada Bucium s-au prezentat la ușa lui Mihai Cotruță, informîndu-l că trebuie să părăsească locuința. ***Garsoniera fusese vîndută încă din 16 noiembrie 1994 de către fosta nevastă a bătrînului, Adela Cozma, o femeie în vîrsta de aproximativ șaizeci de ani.***

Astfel încît, acum Mihai Cotruța își duce zilele în fața blocului, alături de bruma de lucruri ce i-a mai rămas (o parte le-a vîndut de-a lungul timpului: în urmă cu două nopți și-a vîndut și patul - pe o sticlă de rachiu). Un dulap, cîteva haine și ceva lemnărie sînt toată averea lui. Sus, în garsonieră, au mai rămas un aragaz, o masă, un cuier aproape nou și cîteva tablouri.

Povestea a început în 1991, spun vecinii, odată cu moartea primei soții a lui Mihai Cotruță. Avusese el dintotdeauna patima beției, dar de-atunci lucrurile s-au înrăutățit brusc. În 1992 se căsătorește cu Adela Cozma, la numai două luni după ce o cunoscuse. "***De atunci, fiica lui, Doina (37 de ani), s-a supărat pe el - nu dorea ca o altă femeie să ia locul mamei sale și n-a mai trecut pe-aici. Despre fiu-său, ce să mai spun? Venea în ziua în care tatăl său primea pensia, îl bătea și-i lua banii. El venea la mine plîngînd, cerîndu-mi o bucată de pîine. Acum băiatul, Dan, este în închisoare. A luat nouă ani și jumătate pentru că a încercat să-și spînzure tatăl***", ne-a relatat ***Eleonora Pătrașcu,*** șefa scării A din blocul B2-3, unde sălășluiește Mihai Cotruță.

Oamenii spun că femeia a stat în garsonieră două-trei luni. După aceea, a început să caute motive de divorț. "***Venea la noi la ușă și țipa că a bătut-o bărbatul, că a alungat-o din casă. Nimic nu era adevărat. Mai tîrziu, a pretins că mobila îi aparține și că vrea s-o vîndă. Dar noi știam că a intrat în căsnicie doar cu hainele de pe ea. Doar am văzut. Așa că am dus-o la Mitropolie și am pus-o să aprindă o lumînare, să văd dacă în continuare spune că e mobila ei. A aprins lumînarea și, senină, a susținut același lucru***", își amintește Eleonora Pătrașcu.

În mai 1994 s-a pronunțat divorțul. Adela Cozma cîștigînd garsoniera în care bătrînul locuise atîta vreme. În noiembrie o vinde contra sumei de ***un milion și două sute de mii.*** A fost o surpriză totală. Mihai Cotruță susține că multă vreme nici n-a știut de proces. ***Nu s-a prezentat la nici un termen pentru că n-a primit citație.*** Vecinii, printre care și Mitică Ursachi, ce locuiește la parter, afirmă că au văzut-o pe femeie luînd citațiile din cutia poștală.

Constantin Bantaș, tatăl fetei care a cumpărat locuința, ne-a declarat: "***Mi s-a făcut milă de el și l-am lăsat să stea în casă toată iarna. Acum, însă, e timpul să facem curat, garsoniera e degradată ca vai de ea. Cînd am cumpărat-o, nici n-am știut în ce mă bag. Am auzit că Adela Cozma a mai procedat în acest mod și cu un apartament din Podu Roș, cu altul în Păcurari și acum încerca cu unul de pe la Autogară***".

Bătrînii singuri, mai ales alcoolicii, se pare că sînt o pradă sigură pentru o femeie lipsită de scrupule. Atît Constantin Bantaș, cît și profesorul Neculai Bortă, un alt vecin, s-au interesat la cele două cămine de bătrîni din Iași, încercînd să-i obțină un loc. Mihai Cotruță are o pensie de 96.700 lei (a fost muncitor la S.C. PANGRAN) care i-ar permite să locuiască destul de confortabil la cămin. "***Dar sînt 300 de cereri nerezolvate. Îi rugăm, prin dumneavoastră, să-și facă milă de un om aruncat, ca un cîine, în stradă. E bolnav, chiar dacă de alcoolism, dar e bolnav. E inadmisibil că nimănui nu-i pasă ce se întîmplă cu el. Poliția ridică din umeri. Dacă-l părăsim aici, pînă de Paște moare***", spune, revoltat, profesorul Neculai Bortă.

Mihai Cotruță privește ca dintr-o altă lume. Oamenii spun că atunci cînd îi e foame, plînge. Și vecinii îi aduc de mîncare. De spălat, nu se mai spală. Și folosește toaleta unui restaurant din apropiere. Afară e frig, iar el doarme pe scările blocului. O femeie i-a dat un țol să și-l pună pe jos. Se încălzește cu alcool. E tot ce i-a mai rămas. Vorbește cumva incoerent, își amintește cu greu date, nume, persoane. Eleonora Pătrașcu i-a spus, mai demult, să nu se însoare cu femeia aceea. "Mă faci să rîd!" i-a răspuns. Iar acum plînge. N-ar

fi crezut că va muri în stradă.

Și dacă nimeni nu intervine, e posibil ca acesta să fie finalul. Ca și în cazul lui Constantin Postolache, despre care "Monitorul" a relatat pe larg, care, a murit de frig iarna trecută într-o scară de bloc din cartierul Dacia. **(Gynella PARFENIE)**

MONITORUL DE IAȘI

Sătul de viața de sanatoriu

Un tînăr cere să fie trimis în pușcărie

Un tînăr de 20 ani preferă să facă pușcărie decît să fie internat într-un spital de boli psihice. Din momentul în care a aflat că familia sa intenționează să-l interneze într-un cămin-spital, Marcel P. nu a fost preocupat decît de gîndul cum să facă să scape de acolo. Diagnosticat de specialiști ca avînd o ușoară debilitate mintală, ***Marcel a stat ani de zile în sanatoriul de boli psihice Costina, județul Suceava.*** Consecvent ideii sale de a părăsi sanatoriul, tînărul a înghițit în nenumărate rînduri bucăți de cozi de lingură, pentru a-l salva fiind necesare două intervenții chirurgicale. Operațiile nu l-au prea deranjat pe Marcel, bucuros că a scăpat, chiar și pentru cîteva săptămîni de la sanatoriu. Firesc, după vindecarea plăgilor, tînărul a fost reinternat la Costina, de unde, la foarte scurt timp a fugit.

Aflat în libertate, Marcel s-a întovărășit cu un individ care i-a propus să spargă împreună mașini. În acest fel, i-a explicat acesta lui Marcel, vor avea bani, iar în cazul în care vor fi prinși tînărul va avea "șansa" să ajungă la pușcărie scăpînd definitiv de sanatoriu. Pînă să fie prinși de poliție, cei doi au spart unsprezece mașini din care au furat nenumărate bunuri. Ținînd cont de diagnosticul psihiatric al lui Marcel, acesta a fost dus la Spitalul "Socola" pentru contraexpertiză. Spre surprinderea comisiei medicale, ***tînărul a insistat să fie trimis în pușcărie și nu într-un spital de boli psihice.*** Directorul Spitalului de psihiatrie "Socola", conf. dr. Petru Boișteanu apreciază această atitudine drept "***o tendință, poate inconștientă, de a ne ridica la standardele europene, unde este de preferat să faci pușcărie decît să fii în asistență psihiatrică. Practic, el nu realizează care sînt condițiile de detenție și implicațiile ulterioare. În mintea lui este mai bine să fie pușcăriaș decît bolnav psihic. Și aici, un rol determinant îl are și societatea care acordă mai multă atenție unui pușcăriaș decît unui bolnav psihic pe care nu-l ia nimeni în seamă***". **(Mihaela CĂNĂNĂU)**

În luna mai

Locuitorii străzilor Aleea Decebal, Aleea Rozelor, Republicii și Nicolina vor beneficia de telefoane ALCATEL

Conform planului de dezvoltare din luna mai a.c., Direcția de Telecomunicații Iași va instala aparate telefonice cuplate la centrala digitală în următoarele blocuri: ***A7 pînă la A10, B1, B3 pînă la B7, C6, C8 și Q3 din Aleea Decebal; A10, A11, B7, pînă la B9, D1, D2, U2, pînă la U4, Z1, X2 din Aleea Rozelor; A12, E1, O1, P5, P6, X11 din strada Republicii și A1 pînă la A5, C7, C9, F1, F4 și H1 din strada Nicolina.***

"***În afară de faptul că facem instalări telefonice în aceste blocuri, în aceeași perioadă on[illegible]răm orice cerere de schimbare a categoriei, din centrala [illegible]fonică analogică în cea digitală, precum și orice cerere [illegible]lare***", ne-a declarat Elena Mihăilă, șefa Serviciulu[illegible]lații cu publicul al Direcției de Telecomunicații Iași. ([illegible])

Sărbătoarea primăverii

PESAH la poporul evreu

În perioada 15-22 aprilie 1995, poporul evreu din întreaga lume sărbătorește ***PESAH 5755***, care este sărbătoarea primăverii - "***Hag Haaviv***" - și se prăznuiește în amintirea ieșirii din robia din Mițraim, cînd strămoșii au fost izgoniți de Faraon din Egipt. Începînd cu dimineața zilei de 14 NISAN (14 aprilie '95) și pînă în seara de 22 NISAN (22 aprilie '95) este interzis consumul de pîine, de asemenea consumul oricăror preparate făinoase (Hameț), precum și al alimentelor ce nu au fost preparate în condiții rituale specifice de Pesah. În timpul sărbătorii se mănîncă ***mațot*** (azimă, pîine nedospită). Pesah ține șapte zile: primele două zile și ultimele două zile sînt sărbători, iar zilele dintre ele, semisărbători, Hol Hamoed. Ultimele două zile de Pesah, ȘVII ȘEL PESAH și AHRON ȘEL PESAH, evocă trecerea Mării Roșii. În primele două seri de Pesah, numite Seder, alături de rugăciunile zilnice se citește HAGADA - povestirea ieșirii lui Israel din Egipt. Pentru cei mici, dar și pentru cei mari - PESAH este o sărbătoare veselă ce aduce an de an ceva nou în suflete. Urarea ce se rostește la finalul sărbătorii de PESAH (și care este tradițională) este: "***Le Șana Haba Bi Ierușalaim***" ("La anul viitor în Ierusalim reclădit"). **(Ingrid GAL)**

Joi, 27 aprilie

Consiliul Județean Iași va discuta execuția bugetului pe 1994

Joi, 27 aprilie a.c., la ora 10,00 va avea loc ședința ordinară a Consiliului Județean Iași. În cadrul acesteia se va discuta ***raportul privind execuția bugetului de venituri și cheltuieli a C.J. Iași pe anul 1994 și un proiect de hotărîre privind bugetul C.J. Iași pe 1995***. Pe ordinea de zi mai sînt cuprinse încă trei puncte, referitoare la bugetele regiilor R.A.J.A.C. Iași și R.A.D.P. Iași. **(M.G.)**

Corupție pe calea ferată

Doi conductori de tren sînt cercetați pentru luare de mită

"***În trimestrul I al acestui an am constatat și luat măsuri pentru un număr aproape dublu de infracțiuni comise prin violență, comparativ cu aceeași perioadă a anului trecut***", ne-a declarat locotenent-colonel ***Constantin Rusu, adjunct al comandantului Poliției T.F. Iași.*** În județul Iași au crescut cu 25% furturile de la călători. Cele mai multe infracțiuni au avut loc pe relația Iași-Vaslui și-n stațiile CFR Iași, Nicolina, Pașcani. Pentru infracțiunile comise, în special a celor cu violență, au fost cercetate în stare de arest 48 de persoane din cele 175 trimise în judecată. Locotenent-colonel Constantin Rusu apreciază că ***ponderea arestaților o dețin tinerii între 18-30 de ani*** și, de asemenea consideră îngrijorător faptul că ***actele de corupție în Regionala CFR Iași se mențin la nivel ridicat.*** Numai în data de 4 aprilie organele de poliție au întocmit dosar de cercetare pentru doi conducători de tren care au pretins și primit diverse sume de bani de la călători depistați fără bilet. ***Neculai Rogojină, conductor în stația CF Iași,*** aflat în serviciu pe trenul accelerat 621 București-Nord - Iași a primit 7000 lei de la trei femei și de la un militar în termen care nu-și cumpăraseră bilete de călătorie. De asemenea asupra conductorului ***Jan Tocană de la stația CFR Huși***, s-a găsit suma de 2000 lei pe care a primit-o de la trei călători ai trenului personal 6432 Crasna-Huși. "***Banii găsiți plus în gestiune asupra celor doi conductori au fost făcuți venit la SNCFR, iar dosarele întocmite de poliție au fost înaintate spre soluționare. Parchetelor de pe lîngă Judecătoriile din Bîrlad, respectiv Huși***", ne-a precizat locotenent-colonel Constantin Rusu. **(Anca ALEXANDRU)**

A APĂRUT

Supliment GENETICA
NORD-EST
MAGAZIN
săptămînal de informație științifică
OMUL COMPUTER
specialiștii japonezi lucrează în secret la un proiect care va revoluționa domeniul informaticii:
calculatorul comandat cu ajutorul undelor cerebrale
Pag. 5
Cel mai mic motor electric din lume
Pag. 3
CASTRAVETELE MIRACULOS
PAGINA 2
O constatare stupefiantă
Roma antică a fost distrusă de țînțari
PAG. 6

Cooperativa MOBILĂ și TAPIȚERIE IAȘI

Atelierul de reparație mobilă și tapițerie din str. Cucu nr. 17 (Pod de Fier) vă oferă o gamă largă de mobilier din lemn la cele mai avantajoase prețuri.
Unitatea mai execută: reparații de mobilă și tapițerie și huse pentru orice fel de automobil.
Aceste reparații se pot executa și la domiciliul clienților.

EXPOZIȚIE
LA MAGAZINUL VOGUE
CU VÎNZARE
CEASURI ȘI CURELE ELVEȚIENE

ELVILA
mobilă nobilă

PLATA ÎN RATE
extrem de avantajos !!!
EXPOZIȚIE
etajul I al magazinului SUPER COPOU
tel. 032-11.22.20, 21.10.14
Depozit: Grănicerii nr. 3-9 - depozite COMAT
(în spatele Unității de Grăniceri Manta Roșie)
Program depozit: zilnic 9.00-17.00, sîmbătă 9.00-13.00
ELVILA international

GMP
motopompă în doi timpi

✓ caracteristici: MOD. G1S-A-H50
✓ putere: 2 CP
✓ import Italia
ALFA CIVIC
Șos. Națională 198, bl. B
sc. A, et. 7, ap. 26
CP 765, CP 3
6600 Iași, Romania
Tel/Fax: (40)-32-13.76.13
unelte ■ scule ■ dispozitive ■ accesorii ■ aparate electrice ■ instalații ■ adezivi ■ coloranți ■ abrazivi

Cumpărînd pînă de Paște un TV color NEI veți primi un bilet de participare la tombola care va restitui cîștigătorilor contravaloarea televizorului.
• TV COLOR:
THOMPSON; PLATINIUM; SHARP; GRUNDIG; ORION; AUDISONIC; GOLDSTAR; ROYAL
SC DIVAS IMPEX SRL
Str. G. Ureche nr. 3, bl. W. Mărăcineanu -parter (în spatele Tribunalului, deasupra magazinului TOP MODA)
Telefon 117530, 115923.
Program: 9-17, sîmbătă 9-12
Cu adevărat, cele mai mici prețuri din Iași!

MONITORUL FINANCIAR

Cursul de referință al BNR
valabil pentru 18.04.1995
1 USD = 1869 lei
1 DM = 1343 lei

Pentru o nouă imagine externă

BRCE își schimbă denumirea în "Bancorex"

Banca Română de Comerț Exterior SA (BRCE) își va schimba denumirea în "Bancorex" SA, iar sub această nouă denumire se va scrie cu caractere mai mici "Banca Română de Comerț Exterior", a declarat ***Răzvan Temeșan***, președintele BRCE, la conferința de presă de marți. Motivul acestei schimbări, a menționat președintele băncii, a fost faptul că ***"BRCE nu însemna nimic, ca inițiale, mai ales pe plan extern"***. Adunarea Generală a Acționarilor a aprobat noua denumire și noul "logo" al băncii și ***"speră că această schimbare va fi benefică"***, a precizat Temesan.

La New York

Dolarul pierde în continuare din valoare

Dolarul, ca și acțiunile și obligațiunile au scăzut drastic, luni, la bursele americane, ca urmare a incertitudinilor privind evoluția tratativelor comerciale cu Japonia, transmite REUTER. Pe piața financiară din New York, dolarul a pierdut din valoare, la 82,05 yeni față de 83,30 yeni la închiderea de vineri, din cauza temerilor că Washingtonul ar folosi moneda americană ca instrument de negociere în raport cu Guvernul de la Tokyo. Deprecierea dolarului, care face mărfurile americane mai competitive și afectează exporturile japoneze, ar putea constitui, în opinia dealerilor, un mijloc de a-i determina pe negociatorii niponi să cedeze în problema comerțului bilateral cu automobile, rezistența pieței asiatice la exporturile americane stînd la originea a cca două treimi din deficitul comercial al SUA cu Japonia, cifrat la 60 miliarde dolari. Moneda americană a scăzut, de asemenea, la 1,3688 mărci germane, față de 1,3910 mărci la închiderea de vineri. Pe piața acțiunilor, indicele Dow Jones a scăzut cu 12,80 puncte, la 4.195,38, întrucît decalajul dintre un dolar în scădere și prețurile în creștere ale petrolului și metalelor prețioase este considerat drept o sursă de inflație.

CURSUL DE SCHIMB AL PRINCIPALELOR VALUTE
VALABIL PENTRU DATA DE 19.04-1995

Casele de schimb valutar	DOLAR SUA			MARCA GERMANĂ		
	C	V	CS	C	V	CS
BANCA AGRICOLĂ Tel. 112627	2000	2050	0%	1350	1400	0%
BANCA ROMÂNĂ pentru DEZVOLTARE Tel. 211340	1925	1990	0%	1390	1437	0%
BANCA ROMÂNĂ de COMERȚ EXTERIOR Tel. 145555	1960	2010	0%	1408,35	1444,28	0%
BANCA DACIA FELIX Tel. 145125	1980	2140	0%	1370	1490	0%
CREDIT BANK Tel. 117591	1990	2030	0%	1405	1435	0%
Casa de schimb "EDMOND" Tel. 115309	2000	2100	0%	1410	1480	0%
Casa de schimb "ITALIAN" Tel. 312123	2000	2060	0%	1420	1491	0%
Casa de schimb "HIGECO" Tel. 112035	2000	2090	0%	1440	1499	0%

Ministerul Învățămîntului îi folosește pe studenți drept cobai

Statutul studenților care au efectuat studii aprofundate rămîne neclar

■ ***"Acest prim an de studii aprofundate a însemnat un experiment", afirmă prof. Ioan Todirașcu, prorector al Universității "Al. I. Cuza" Iași***

Nici pînă la ora actuală Ministerul Învățămîntului nu s-a pronunțat definitiv asupra statutului studenților care au urmat anul de studii aprofundate. Deși se știe care va fi modalitatea de promovare a acestui an (în urma susținerii a trei examene și a unei lucrări sau a unui proiect, la care media minimă trebuie să fie 7), formularea documentului legal care să ateste promovarea nu a fost comunicată încă. Decanul Facultății de Litere, ***prof. Ștefan Avădanei***, ne-a precizat că Senatul Universității "Al.I. Cuza" a trimis o serie de adrese către Ministerul Învățămîntului, prin care cerea să se precizeze acest lucru, adrese care, însă au rămas fără răspuns.

Inițiat în cursul anului universitar 1994-1995, ca urmare a Ordinului Ministerului Învățămîntului nr. 25895 din 8 februarie 1994 (în baza Hotărîrii Guvernamentale 283/1993), anul de studii aprofundate în România este asemănător, ca structură, celui francez. ***"Acest prim an 1994-1995 a însemnat mai mult un experiment, urmărindu-se în ce măsură această formă de învățămînt universitar va fi valabilă"***, a afirmat ***prof. Ioan Todirașcu***, prorectorul Universității "Al.I. Cuza".

Începînd cu anul 1996, doar studenții care au urmat anul de studii aprofundate vor putea concura la posturile universitare, la doctorat sau la burse și specializări ale statului la universități din alte țări.

La concursul de admitere în anul de studii aprofundate pot candida doar studenții care au examenul de licență promovat, dar și cei care au terminat facultatea cînd licența nu era obligatorie. Au dreptul să se înscrie la acest concurs absolvenții ultimelor trei promoții. De asemenea, dacă la nici o universitate din țară nu exista an de studii aprofundate pentru o anumită specializare, atunci licențiații au aceleași drepturi cu cei care au urmat anul de studii aprofundate.

Numărul de locuri pentru anul de studii aprofundate reprezintă 20% din numărul de absolvenți.

În ceea ce privește absolvirea la universități de peste hotare a anului de studii aprofundate, aceasta nu este echivalată de către statul român.

La Universitatea "Al.I. Cuza", în cursul anului 1994-1995, au fost inițiate cursurile anului de studii aprofundate la facultățile de Litere (Română, Franceză și Engleză), Matematică, Informatică, Chimie, Științe economice și Fizică.

Pentru anul universitar 1995-1996, s-a înaintat Ministerului Învățămîntului o propunere pentru înființarea a noi specializări la facultățile de Biologie, Filosofie, Geografie-Geologie, Istorie și alte secții de la Litere.
(Simona ARADEI)

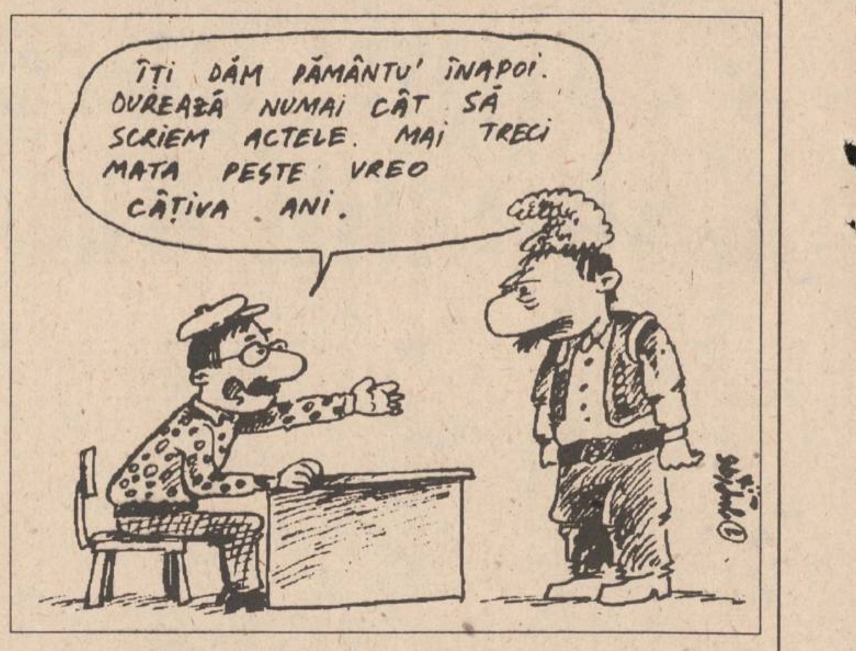
ÎȚI DĂM PĂMÂNTU' ÎNAPOI. DUREAZĂ NUMAI CÂT SĂ SCRIEM ACTELE. MAI TRECI MATA PESTE VREO CÂȚIVA ANI.

În Bucovina de Nord

Colhozurile și sovhozurile sunt de neatins

"Reforma agrară a fost stopată", conchidea zilele trecute Radio Cernăuți într-o emisiune consacrată împlinirii a patru ani de la intrarea în vigoare a Codului funciar al Ucrainei. Afirmația viza, în primul rînd, situația existentă în Nordul Bucovinei, unde repartizarea terenurilor în mici proprietăți țărănești bate pasul pe loc. Ceea ce nu înseamnă că în alte zone ale Ucrainei lucrurile s-ar prezenta altfel.

Declanșată în primăvara lui 1991, reforma agrară viza reorganizarea modului de utilizare a pămîntului în trei forme de proprietate: de stat, privată și colectivă. Pe această bază s-a trecut la inventarierea suprafețelor agricole pentru determinarea îndeosebi a terenurilor neutilizate sau folosite ineficient, acțiunea fiind finalizată în Regiunea Cernăuți prin punerea în evidență a unei rezerve de 95.000 de hectare, rezervă din care s-a și făcut ulterior "împărțirea". Ce s-a întîmplat între timp? Au fost înființate circa 600 de așa numite gospodării de fermieri, dar repartizarea loturilor individuale pentru marea masă a locuitorilor satelor decurge greoi. Obstacolul principal îl constituie încetineala cu care cei puși în posesie primesc și actele care să le ateste dreptul de proprietate. Or fără asemenea acte pămîntul nu poate fi înstrăinat (vîndut sau lăsat moștenire). Autoritățile locale și deopotrivă președinții colhozurilor și sovhozurilor tergiversează premeditat înmînarea documentelor necesare.

De altfel marile unități colectiviste moștenite din perioada sovietizării agriculturii par de neatins. Edificator este faptul că din suprafețele deținute de colhozuri și sovhozuri doar 4 la sută au fost pînă acum privatizate în Regiunea Cernăuți. Nici nu e de mirare atîta vreme cît pînă la ora actuală Kievul n-a elaborat încă un act normativ clar privind dezetatizarea marilor comasări funciare. Ceea ce îndreptățește remarca făcută de comentatorul de la radio Cernăuți, și nu numai, că reforma pămîntului a intrat într-un impas, fiind practic blocată.
(Ion BELDEANU)

Luni seară

Ieșeanul Gheorghe Zamfir s-a sinucis aruncîndu-se în fața trenului 6465

Ieșeanul ***Gheorghe Zamfir***, în vîrstă de 35 de ani, și-a pus capăt zilelor în seara zilei de luni, 17 aprilie, aruncîndu-se în fața trenului personal 6465, Hîrlău-Iași. Evenimentul s-a produs în apropierea orașului, undeva între localitatea Valea Lupului și cartierele Canta și Păcurari. Gheorghe Zamfir era divorțat și locuia într-un apartament de la parterul blocului 521 din strada Canta. Înainte de producerea accidentului, el a fost văzut de doi angajați ai S.C. "Macedonia" SRL mergînd între șinele liniei 1 de cale ferată, spre gara Iași-Nord. Din raportul de Eveniment al mecanicului locomotivei care tracta trenul 6465, rezultă că victima mergea paralel cu linia de cale ferată și, cînd garnitura s-a apropiat la cîteva zeci de metri s-a aruncat în fața acesteia. În acel moment trenul avea o viteză de 100 km/h, astfel încît accidentul nu a putut fi evitat. Fragmente din țesuturile și îmbrăcămintea victimei au fost găsite pe o distanță de circa cincizeci de metri. Cadavrul a fost transportat la morga Spitalului "Sf. Spiridon", urmînd să fie autopsiat.

Demn de menționat este faptul că lucrătorii Postului de Poliție TF din stația CFR Iași au depus eforturi susținute pentru identificarea lui Gheorghe Zamfir, acesta neposedînd în momentul producerii accidentului actele de identitate. În demersul lor, polițiștii TF au colaborat cu lucrători ai Serviciului Poliției Criminalistice din cadrul Poliției Transporturilor Iași.
(Dorin BEJENARU)

S.C. **BURSA MOLDOVEI** S.A.

Piața Unirii nr. 5, telefon 212050, 211808

organizează în data de 29.04.1995, ora 10,00, la sediul firmei

LICITAȚIE DESCHISĂ

pentru următoarele categorii de active

Poz.	DENUMIREA ACTIVULUI	Buc.	PREȚ de deschidere licitație (lei/buc)
1.	Moară de grîu și porumb tip MGP	1	88.604.880
2.	Moară de grîu tip MG3	1	109.569.096
3.	Moară de porumb tip MPVK	1	16.331.817
4.	Linie de ulei tip LUV	1	22.588.800
5.	Casă de bani tip CB4	11	1.100.000
6.	Set mobilă dormitor, pat dublu, două noptiere, dulap 3 uși și corp suspendat, oglindă, taburet	11	2.100.000
7.	Mașină de sculptat prin copiere tip MS4	1	11.610.000
8.	Mașină normală de frezat tip MNF100	1	5.450.000
9.	Mașină de debitat la 45° tip MDG45°	7	3.000.000
10.	Mașină de frezat și circular tip MFC	1	3.500.000
11.	Mașină de rindeluit, îndreptat și găurit tip MRIG	2	5.300.000
12.	Mașină de rindeluit și profilat pe 4 fete tip MRP4	4	14.500.000
13.	Mașină de rindeluit la grosime tip MRG6	4	6.200.000
14.	Mașină combinată de tîmplărie tip MCT4	19	2.460.000
15.	Mașină de șlefuit semiproduse de dimensiuni mici tip MSSM160	3	1.500.000
16.	Gater complet	3	28.150.000
17.	Strung universal pentru lemn tip SLU160	8	1.360.000
18.	Strung universal pentru lemn tip SL2000	4	6.500.000
19.	Fierăstrău cu panglică FP4	5	1.600.000
20.	Fierăstrău cu panglică FP6	10	3.000.000
21.	Fierăstrău cu panglică FP7	1	3.100.000
22.	Fierăstrău cu panglică tip FP8	5	3.380.000
23.	Fierăstrău cu panglică tip FP11	2	9.500.000
24.	Tractor 18 CP, pt. viticultură, pomicultură, legumicultură	11	5.100.000
25.	Remorci auto, capacitate 0,5 t, 2 roți, pt. autoturisme	39	700.000
26.	Birou de lemn cu furnir de mahon, un corp.	6	260.000
27.	Mașină de îndosariat marca RENTZ, 30% uzură, în stare de funcționare.	1	600.000
28.	Vază de cristal, gravat și șlefuit, h=26 cm.	1	40.000
29.	Tete-a-tete pentru cafea (cafetieră, zaharniță cu anse și capace, vas lapte cu ansă, două ceșcuțe și două farfurii), porțelan pictat cu frunze ocru-maronii și aur, marca "Clasic Glass Manufactures" Dorohoi.	1	28.000
30.	Mobilă salon (canapea 3 locuri, canapea 2 locuri, fotoliu cu brațe) lemn curbat, tapiserie ușor uzată.	1	790.000
31.	Măsuță joasă din lemn cu furnir de stejar, 30% uzură.	1	120.000
32.	Vază de porțelan nemarcat, cobalt, decorată cu scenă galantă, h=27/9/10 cm.	1	17.000
33.	Vas-fructieră, cristal gravat, h=5/13/19 cm.	1	15.000
34.	Bombonieră cu capacul scrumieră, cristal gravat în relief adînc, h=7/12/9 cm, mici defecte.	1	14.000
35.	Vas ornamental, ceramică patinată, decorată cu frunze lanciolate în ocru, h=23/19/32 cm, semnat KOROND.	2	17.000
36.	Dulap cu două uși din lemn cu furnir de mahon.	1	225.000
37.	Mixer marca KENWOOD A 385/A 386, cu toate piesele accesorii, 30% uzură, în stare de funcționare.	1	56.000
38.	Vas ornamental, ceramică patinată și decorată cu flori și frunze colorate în ocruri, cu relief adînc, h=75 cm, db=11 cm, dg=23 cm.	1	35.000
39.	Plită electrică cu două ochiuri, marca Metalica, Oradea, 30% uzură, în stare de funcționare.	1	70.000
40.	Storcător de citrice marca ZASS 0,750 l capacitate, 30% uzură, în stare de funcționare.	1	35.000
41.	Storcător de legume și fructe, marca ZASS, 0,7 l capacitate, 30% uzură, în stare de funcționare.	1	120.000
42.	Masă din lemn cu furnir de mahon, 30% uzură.	1	150.000
43	Scaun ergonomic.	1	112.000
44.	Vază albastră din bleitcristal, h=28 cm, db=10 cm, dg=12 cm.	1	23.000
45.	Duș electric cu încălzitor reglabil marca KRONE ECETAC Turcia, în stare de funcționare.	1	85.000
46.	Aparat foto marca ZORK1, Rusia, uzură 30%.	1	50.000
47.	Mașină electronică de calcul cu bandă, marca Logitech LP-12, uzura 30%, în stare de funcționare.	1	86.000
48.	Serviciu de ceai (ceainic, zaharniță cu anse și capace, 3 căni și 4 farfurii), porțelan decorat cu crizanteme mov și aur.	1	12.000
49.	Ceainic cu ansă și capac, porțelan decorat cu flori albastre și aur, marca CERO, lucru manual.	1	2.236
50.	Sosieră cu ansă, porțelan decorat cu flori albastre,CERO, lucru manual.	1	1.120
51.	Scaun ergonomic cu tapiserie din stofă, 30% uzură.	1	170.000

Relații privind condițiile de participare la licitație se pot obține la sediul Bursei Moldovei Iași

A apărut nr. 14/13 aprilie 1995, al revistei

Capital
Supliment legislativ Creditarea agriculturii
Săptămînal economic și financiar

○ **Curtea de Conturi contestă privatizarea**
Un control făcut la ANP recomandă modificarea retroactivă a unui contract ferm

○ **"Nu există plictiseală în publicitate"**
Interviu cu Veronica Savanciuc - director general al agenției de publicitate Plus Advertising Lintas

○ **Clujenii au privatizat moartea**
În curînd va începe să funcționeze primul cimitir particular

○ **Odiseea vizelor**
Pentru români, integrarea în Europa începe cu cozile din fața ambasadelor

○ **Clasa de mijloc**
"Capital" lansează o nouă pagină dedicată celor care stau la baza capitalismului

○ **Management financiar**
Tehnici de actualizare a fluxurilor monetare

NEST și FRAROM
organizează expoziția
de produse sportive
(cu vînzare)
la sediul magazinului FRAROM
tel. 112180, 112122

Proces pe rolul Tribunalului Iași

Elena Chiriac și-a ucis soțul cu 14 lovituri de cuțit

La Tribunalul Iași se află pe rol un nou dosar de omor. Fapta a fost săvîrșită de ***Elena Chiriac*** din Iași, căreia i-a căzut victimă propriul soț. După cum am mai arătat în paginile ***"Monitorului"*** și cu alte ocazii, în ultima perioadă a crescut îngrijorător numărul femeilor care își ucid soții.

La fel ca în majoritatea acestor cazuri, Elena Chiriac, în vîrstă de 37 de ani, și-a ucis soțul, pe ***Mihai Chiriac***, din cauza relațiilor încordate ce existau de multă vreme în familie. Neînțelegerile se datorau faptului că Mihai Chiriac consuma constant și în mod exagerat băuturi alcoolice. Din această cauză, Elena Chiriac, mamă a cinci copii minori, a intentat divorț. Ulterior, s-a răzgîndit, și a renunțat la acțiunea judecătorească pentru că soțul i-a promis că își va abandona vechile năravuri.

În ziua de 15 septembrie 1994, Mihai Chiriac a venit din nou beat acasă, de data aceasta începînd să-și lovească soția. Replica femeii, însă, a fost deosebit de violentă, aceasta aplicîndu-i soțului aproximativ 14 lovituri de cuțit în cap, torace, abdomen și în mîini. Vecinii chemați la fața locului chiar de Elena Chiriac au avut o imagine de coșmar. Victima zăcea cu fața în sus pe o traversă din bucătărie. Pereții și mobilierul erau împroșcați cu sînge. Femeia le-a explicat vecinilor că l-a ucis pe Mihai fiindcă acesta a încercat să o omoare. A doua zi, Elena Chiriac a fost arestată. În timpul cercetărilor s-a dovedit că, într-adevăr, fapta a fost săvîrșită datorită provocării, autoarea omorului avînd nevoie de patru-cinci zile de îngrijiri medicale pentru vindecarea loviturilor aplicate de victimă. Expertiza psihiatrică a inculpatei a concluzionat că reacția violentă a acuzatei s-a datorat ***"unei scurt-circuitări afective, consecință a agresiunilor la care a fost supusă"***. S-a mai stabilit că în momentul săvîrșirii omorului Elena Chiriac avea discernămîntul diminuat.

Patru din cei cinci copii ai inculpatei au fost încredințați unei surori a acesteia, iar cel mai mare, născut înaintea căsătoriei, a fost luat în îngrijire de către tatăl său. La dosar este anexat un bilet mototolit, adresat de Elena Chiriac copiilor săi. În bilet ea le-a scris că îi pupă pe toți și că, dacă va fi nevoie, își va da viața pentru ei.

Acuzata nu a fost audiată pînă în prezent întrucît a cerut să fie apărată de un avocat ales, solicitînd ca misiunea apărării să fie încredințată avocatului ***Narcis Giurgiu***. Procesul continuă.
(Adina SCUTELNICU)

ATENȚIE ANGAJĂRI !

S.C. Nord Est S.R.L. organizează

concurs

pentru ocuparea posturilor de analist programator și inginer sistem.

Sînt așteptați toți absolvenții
Facultății de Automatizări și Calculatoare,
secția Calculatoare și ai Facultații de Informatică,
inclusiv promoția 1995

condiții:

seriozitate, pasiune
experiență în proiectare baze de date, programare și utilizare Windows

Pot constitui un avantaj cunoștințele în domeniul transmisiunilor de date.

Relații suplimentare și înscrieri la sediul cotidianului "Monitorul" str. Smîrdan nr. 5, luni-vineri între 8:30-16:00 pînă la data de 29 aprilie 1995:

Două accidente mortale de circulație

În data de 17 aprilie, Poliția a reușit să identifice pe șoferul autoturismului cu numărul de înmatriculare IS 02 ABX care, după ce a lovit-o pe ***Violeta Bîrsan***, a dispărut de la locul accidentului. Femeia, în vîrstă de 45 de ani, aflată sub influența alcoolului, a încercat să traverseze neregulamentar strada și a fost lovită de autoturismul condus de ***Dan Adam***, de 20 de ani din Dumești. După producerea accidentului, șoferul a transportat-o pe Violeta Bîrsan acasă și a dispărut.

După o jumătate de oră, Violeta Bîrsan a decedat. Șoferul autoturismului, Dan Adam, a fost identificat cu ajutorul martorilor accidentului și urmează a i se întocmi dosar penal. Tot în data de 17 aprilie, un băiețel de 7 ani, ***Bogdan Fieraru***, din Iași, a fost accidentat mortal de autocamionul 21 IS 8081, condus de ***Ion Turculeț***, de 45 de ani, șofer la CF "Moldova" S.A. Copilul a fost lovit în timp ce încerca să traverseze strada fără a se asigura. **(A. ALEXANDRU)**

Ca urmare a lipsei de cooperare a conducerii

SLTVR a redeschis conflictul de muncă la televiziune

■ *el a fost generat de “simulacrul de alegeri” pentru desemnarea reprezentanților salariaților în Consiliul de Administrație*

Sindicatul condus de Dumitru Iuga este hotărît să se opună imixtiunilor Puterii în cadrul TVR

Dumitru Iuga și S.L.T.V.R. au decis, ieri, ***să redeschidă conflictul din această instituție, ca urmare a lipsei de cooperare a conducerii TVR în organizarea scrutinului*** prin care urmează să fie desemnați candidații personalului de specialitate pentru cele două posturi de membri ai noului Consiliu de Administrație.

Pentru a respecta hotărîrile Camerelor reunite și ale Birourilor Permanente ale Parlamentului României, ***conducerea S.L.T.V.R. și-a asumat încă de la data de 13 aprilie a.c. rolul de participant în calitate de observator al corectitudinii scrutinului și caracterului său democratic.***

Deși comisiile de cultură, arte și mass-media și Birourile Permanente ale Parlamentului au stabilit data de 10 mai drept termen-limită pentru numirea noului Consiliu de Administrație al Televiziunii, conducerea T.V.R. a hotărît la data de 17 aprilie să amîne cu o săptămînă orice implicare în soluționarea situației.

“***Ca de obicei, nu știm nimic sigur, nu dispunem de nimic scris. Singura informație clară ne-a fost transmisă prin telefon de doamna Lucia Hossu-Longin. Ea ne-a spus că Tudor Mărăscu, directorul Departamentului «Arte», a lansat ieri un apel ca salariații acestui departament să participe azi, la ora 10,00, la alegerile preliminare; un simulacru de alegeri***”, ne-a declarat ieri, Mihai Cabel, vicepreședinte al S.L.T.V.R.

În vederea declanșării operațiunii de desemnare a candidaților personalului de specialitate pentru funcțiile de membri în Consiliul de Administrație al Societății Române de Televiziune, conducerea S.L.T.V.R. a remis ieri un mesaj președinților celor două Camere ale Parlamentului, Oliviu Gherman și Adrian Năstase, precum și președinților comisiilor de cultură, arte și mass-media ale Senatului și Camerei Deputaților, ***Adrian Păunescu și Gabriel Țepelea.*** Prin acest mesaj, conducerea S.L.T.V.R. solicită colaborarea în vederea “***soluționăriii unei crize care se prelungește nepermis de mult și în care interesul public pare a nu avea nici un fel de greutate***”. **(Monica TOMA)**

Nicolae Văcăroiu face presiuni la Senat pentru impunerea Ordonanței 1/1995

■ *o parte din parlamentarii PDSR și-au exprimat nemulțumirea față de modul cum a fost emisă ordonanța*

Nicolae Văcăroiu, Viorel Hrebenciuc și Octav Cosmîncă s-au întîlnit la sediul Senatului cu membrii grupului parlamentar P.D.S.R., subiectul discuțiilor abordate fiind ***Ordonanța de urgență nr. 1/95.***

S-a convenit clar că Ordonanța nr. 1 ***va fi susținută de către P.D.S.R. și în Senat*** (ea a trecut de Camera Deputaților).

Totuși, au existat cîteva puncte de divergență. ***Parlamentarii P.D.S.R. și-au exprimat nemulțumirea în legătură cu modul în care Guvernul a emis Ordonanța, fără să consulte conducerea partidului, iar reprezentanții Executivului au formulat obiecții pe marginea amendamentelor aduse de deputați acestei ordonanțe și au cerut senatorilor P.D.S.R. să le corecteze în conformitate cu dorințele Guvernului.***

O parte dintre senatorii partidului de guvernămînt intenționează să adere la o propunere făcută de Ilie Verdeț, în urmă cu două săptămîni, și anume, elaborarea unei legi pentru limitarea salariilor președinților de regii autonome, care ar avea ca efect ținerea în frîu a salariilor întregului personal. Primul ministru a promis că va studia această propunere. **(Mihaela CRISTEA)**

Cine poate controla SRI

■ *o parte a comisiei parlamentare se opune extinderii controlului și asupra SIE*

Senatorul PDSR Radu Timofte, președintele Comisiei de apărare și ordine publică din Senat, nu este de acord cu extinderea atribuțiilor Comisiei de control a SRI asupra SIE. Considerînd că “***nu există o altă prevedere referitoare la extinderea controlului de către aceeași Comisie asupra altui serviciu de informații***”, senatorul PDSR este de părere că, pînă la votarea Legii de organizare și funcționare a Serviciului de Informații Externe, activitatea de control este bine definită prin reglementările în vigoare. De asemenea, în cazul în care ar urma să se producă modificări în Legea privind siguranța națională a României, în Legea de organizare și funcționare a SRI, sau în Hotărîrea Parlamentului privind înființarea Comisiei comune de control asupra activității SRI, singurul care poate decide este Parlamentul, a afirmat Radu Timofte, într-o declarație dată publicității marți. El a avertizat că, “existînd aceeași Comisie de control, chiar numai pentru două servicii (cu atribuții diferite), se poate ivi pericolul ca, pentru ambele structuri de informații să existe un singur șef - cel care controlează”. “***Mai devreme sau mai tîrziu, acesta va fi tentat să încline balanța de o parte sau de alta, ceea ce va afecta inevitabil unul din servicii, prin dominația celuilalt***”, a declarat președintele Comisiei de apărare. Timofte propune o rezolvare de moment, “dar și de perspectivă”, prin ***constituirea, la nivelul celor două Comisii de apărare, a unei subcomisii comune, formată din cel mult cinci parlamentari, care să controleze activitatea SIE***. “O ultimă soluție, dar nedorită acum, poate fi modificarea Constituției și stabilirea de atribuții distincte pentru cele două Camere ale Parlamentului și, implicit, pentru cele două Comisii de apărare, ordine publică și siguranță națională. Această idee nu a fost agreată de Adunarea Constituantă, cînd prin votul majorității deputaților a fost respinsă”, a afirmat Radu Timofte, în finalul declarației sale, care se dorește o replică la afirmațiile senatorului PDSR Vasile Văcaru, președintele Comisiei de control asupra activității SRI. Acesta a afirmat, după întîlnirea de luni cu președintele Iliescu, că ***SIE va trece sub controlul Comisiei SRI.***

Luni, Comisia parlamentară pentru controlul S.R.I. a avut o întrevedere cu președintele Ion Iliescu, la cererea expresă a parlamentarilor. Rezultatul a fost o “impresie”, conform celor declarate de Vasile Văcaru, președintele Comisiei.

În cei doi ani și jumătate de cînd funcționează comisia, au fost prezentate Parlamentului două rapoarte ale S.R.I. Au avut loc discuții pe marginea acestor rapoarte, din care a rezultat că sînt necesare modificări ale Legii 51 și Legii privind funcționarea și organizarea S.R.I. De-a lungul timpului, au fost create, în diferite ministere, șase secții cu caracter asemănător: ***două la Ministerul Apărării Naționale, două la Ministerul de Interne, unul la Ministerul de Justiție și ultimul creat, Serviciul de Pază și Protocol (S.P.P.).***

Membrii comisiei parlamentare au avut în vedere trei chestiuni: extinderea controlului parlamentar asupra serviciilor de informație, coordonarea activității de informare la nivelul Consiliului Suprem de Apărare a Patriei (C.S.A.P.), necesitatea luării unor măsuri antiteroriste. “***În ceea ce privește controlul parlamentar, am observat o rezervă din partea domnului președinte***”, a declarat ***Nicolae Ionescu-Galbeni (P.N.Ț.C.D.), vicepreședinte al Comisiei.*** De fapt, parlamentarii doreau să fie create, pe lîngă Comisia de control a S.R.I., și alte comisii de același gen, pentru a supraveghea activitatea celorlalte servicii. Ori, răspunsul care li s-a dat a fost că toate celelalte servicii sînt structuri departamentale care servesc pentru protecția ministerelor respective și pentru prevenirea unor abateri tipice. ***Generalul Nicolae Militaru,*** primul ministru al Apărării după decembrie 1989, a precizat într-un interviu: ***“în armată există Direcția de Informații Militare, care a existat întotdeauna. Eu am înființat, apoi, Biroul II, numit acum Direcția pentru probleme militare. Scopul acesteia este să protejeze armata de infiltrările unor spioni”.***

Se pare însă că implicațiile sînt mult mai adînci. Colonelul Alexoaie, fostul comandant al S.R.I. Vrancea, a declarat că ***există un comitet interministerial care ar coordona activitatea tuturor serviciilor secrete. Acest organism ar fi subordonat C.S.A.P. și ar fi condus de generalul de armată Vasile Ionel, membru în C.S.A.P. și, totodată, consilier prezidențial pe probleme politice.*** Aceste chestiuni se pare că nu sînt cunoscute de membrii comisiei. Vasile Văcaru (P.D.S.R.), șeful Comisiei parlamentare, întrebat fiind dacă s-a discutat și cazul Patapievici-Soare, a replicat senin: ***“Nu, cine este Patapievici?”.***

Parlamentarii au fost nevoiți să se mulțumească doar cu controlul S.R.I. și unele vagi promisiuni privind Serviciul de Informații Externe (S.I.E.).

“***Întrevederea s-a soldat cu impresia ambelor părți că totul este bine, că noi am reușit să punem pe roți o comisie care să controleze S.R.I., că am reușit să demitizăm cumva activitatea S.R.I. - să facem oamenii să înțeleagă că peste tot în lume există asemenea servicii, că ele sînt strict necesare, dar ele trebuie să funcționeze legal, conform legii și fără să aducă atingere drepturilor cetățeanului.***” În viitor, șefii serviciilor de informații (recunoscute ca atare sau considerate doar “structuri departamentale”) se vor consulta periodic “pentru a elimina redundanța în actul operativ”, conform afirmațiilor deputatului Vasile Văcaru. Îmbunătățirea cadrului legislativ a rămas în seama parlamentarilor. Menționăm că, în momentul de față, parlamentarii nu pot influența în nici un fel activitatea unor asemenea structuri. Din punct de vedere financiar, Parlamentul votează bugetul repartizat, de exemplu, armatei, apoi aceasta “îl împarte în nu știu cîte bucăți”, după cum a declarat Nicolae Militaru. **(Mirela ANTONIU)**

Vasile Văcaru, președintele Comisiei parlamentare de control a SRI

MONITORUL INTERN

Parchetul General va cere

Noi expertize tehnice în cazul accidentului feroviar de la Dragoș Vodă

Serviciul pentru relații cu mass-media și colaborare externă din cadrul Parchetului General de pe lîngă Curtea Supremă de Justiție a remis, marți, agenției MEDIAFAX, un comunicat pe care îl redăm integral: “La 17 aprilie 1995, Comisia de cercetare numită de ministrul Transporturilor și condusă de președintele SNCFR a prezentat primele concluzii cu privire la evenimentul de cale ferată, produs la 12 aprilie 1995, în stația Dragoș Vodă. Pe baza constatărilor preliminare de la locul faptei, această comisie a evaluat provizoriu urmările evenimentului - ***o persoană decedată, 17 persoane rănite, pagube de aproape un miliard de lei*** - exprimîndu-și opinia că deraierea unor vagoane din compunerea trenului de marfă, care a acroșat locomotiva trenului de persoane, ce circula în sens invers, ***este consecința intervenției unor persoane asupra unui macaz***. Urmărirea penală se efectuează în cauză, potrivit legii, de către Parchetul de pe lîngă Tribunalul Călărași și Parchetul de pe lîngă Curtea de Apel București, în cadrul anchetei urmînd a fi avute în vedere și concluziile menționate, alături de celelalte versiuni privind starea materialului rulant și a liniei de cale ferată, modul de funcționare a instalațiilor de tracțiune electrică, a celor de centralizare electro-dinamică, precum și modul de îndeplinire a atribuțiilor de serviciu de către personalul CFR. În acest scop ***se vor dispune constatări și expertize tehnice, efectuate de specialiști numiți potrivit Codului de Procedură Penală,*** fiind audiate toate persoanele - martori, părți vătămate, părți civile - ale căror depoziții pot conduce la stabilirea adevărului în cauză. În legătură cu stadiul urmăririi penale și evoluția anchetei, opinia publică va fi informată periodic.”

În urma unei decizii a Birourilor Permanente

Senatorii și deputații s-au ales cu mașini noi

Biroul Permanent al Senatului a hotărît ieri ***achiziționarea a 40 de autoturisme Daewoo.*** În virtutea acestei decizii, membrii Biroului Permanent vor circula de acum încolo cu mașini ***Daewoo Espero,*** în timp ce președinții de comisii și liderii grupurilor parlamentare se vor deplasa cu ***Daewoo Cielo.*** Ținînd cont că un autoturism marca Daewoo costă în jur de 20 milioane lei, un calcul simplu ne arată că ***Senatul scoate din buzunarul contribuabilului, în jur de 800 milioane de lei,*** în acest scop. În timp ce la Senat se hotăra cine, în ce marcă de autoturism să circule, birourile chestorilor Camerei Deputaților erau luate cu asalt (între orele 17,15-18,10) de deputați, pentru a-și lua în primire Daciile cu care au fost înzestrate Birourile parlamentare din circumscripții. Este vorba de ***un lot de 167 autoturisme Dacia ultimul tip,*** recent achiziționate de la Pitești. Pentru fiecare mașină, trebuie să se “cupleze” cîte doi deputați, care vor folosi în comun acest mijloc. ***Dl. Alexandru Sassu (P.D.) ne-a declarat că domnia sa renunță la acest privilegiu.*** Totodată, deputatul democrat a afirmat că majoritatea parlamentarilor din provincie nu-și vor duce mașinile în teritoriu - așa cum este prevăzut - ci și le vor ține în București. **(Mihaela CRISTEA, Lucian GHEORGHIU)**

În urma alegerilor pentru Consiliul de Administrație

Lovitură de teatru la “Societatea R”

În cadrul “Societății R”, care patronează “România Liberă” și alte publicații, s-au desfășurat ieri alegerile pentru Consiliul de Administrație. Deși P.M. Băcanu a rămas președinte, două personalități marcante, ***vicepreședinții Anton Uncu și Ștefan Anton Maier nu au mai întrunit sufragiile necesare*** și nu vor mai face parte din C.A. Au mai “picat” redactorii economici, ***Mihaela Pintea și Traian Dobre.*** De semnalat că ***Roxana Iordache, favorita PNȚCD pentru C.A. al TVR, nu a obținut nici ea voturile necesare penetrării în C.A. al “Societății R”***. În continuare, grupul de firme ***“Ana Electronic”*** (patron George Copos, ex-activist UTC și finanțator al campaniei electorale a lui Iliescu în 1992) și ***“Adagrirom”*** (patron un oarecare Adamescu, venit din Germania - care este și patronul viitorului Centru de Afaceri “Modem”) dețin fiecare cîte 14% din pachetul de acțiuni. **(Ioana MIHĂIESCU)**

Miting sindical la Oradea

Nicolae Georgescu, liderul Uniunii județene a Sindicatelor Libere Bihor, a declarat, marți, agenției MEDIAFAX că ***aproximativ 10.000 de sindicaliști ai Uniunii și Alianței Intersindicale Bihor vor manifesta miercuri, 19 aprilie, în fața Prefecturii Oradea*** pentru anularea Ordonanței de urgență privind limitarea salariilor și creșterea indiciului salariului mediu real cu 8,3%. După încheierea mitingului, liderii celor două organizații vor înainta prefectului Ionel Ungur un document care va conține cele două revendicări, detaliate pe subpuncte. Referindu-se la motivația acțiunii sindicale, avînd în vedere că UISL este afiliată la CNSLR-Frăția și că această confederație a încheiat, pe 11 aprilie, un protocol cu reprezentanții Guvernului, în care este deja prevăzută creșterea salariilor, Georgescu a afirmat că protestatarii aparțin sindicatelor care nu vor să recunoască protocolul în cauză.

S.C. BURSA MOLDOVEI S.A.
Piața Unirii nr. 5, telefon 212050, 211808
în vederea deschiderii RINGULUI AGRICOL și a societății de valori mobiliare ce va activa în BURSA DE VALORI,
BURSA MOLDOVEI pune în vînzare pachete de acțiuni pentru majorarea capitalului social.
Condițiile de a deveni membru al BURSEI, precum și proiectul - program de colaborare pot fi procurate de la sediul BURSEI din Piața Unirii 5. Societățile interesate sînt rugate să se adreseze la tel./fax 212050, 211808, zilnic, între orele 8,00-16,00.

S.C. COMAT IAȘI S.A.
ANGAJEAZĂ DE URGENȚĂ
ELECTRICIAN AUTO
și
MECANIC AUTO
Relații suplimentare la telefon **156300,** interior 16 sau la sediul societății din strada Sergent Grigore Ioan nr. 7, biroul personal.

SC BURSA MOLDOVEI SA
oferă:
Minitractoare BELARUS
- tracțiune: 4x4, 11 CP;
- consum:2,6 l/h benzină regular;
- accesorii: plug, cultivator, remorcă tip ARO, dispozitiv de prelucrat lemnul, set motor rezervă, pînză circular, cutie viteză (4+3 viteze), fără cabină:
- preț, fără TVA, inclusiv accesoriile: 1720 USD, în lei la cursul zilei.
Livrare în Iași.

SC BURSA MOLDOVEI SA
☞ oferă:
★Detergent MAGIC - LUX, cutie de 600 g, 5000 cutii, preț informativ 825 lei/cutie.
★Pînză crudă - 33% bumbac + 67% poliester, lățime 1.60 m, 500.000 m.l., preț informativ 0.77 USD/m.l., echiv. lei.
★Porumb boabe, 200 t, preț informativ 155 lei/kg.
★Grîu ptr. panificație, 80 t, preț informativ 245 lei/kg.
Prețurile sînt exclusiv TVA.
☞ deasemenea, acordă posibilitatea contractării de:
TRACTOARE AGRICOLE
★Tipurile U260, U445 PH, ptr. uz general.
★Tipurile U445 L ptr. legumicultură și V445 ptr. viticultură.
★Tipurile U453 DTC și U533 DTC cu dubla tracțiune centrală ptr. zone de deal și de munte.
★Tipurile U443 și U650 M, ptr. uz general.
★Tipurile U651 M ptr. lucrări grele, zona de munte, cu dublă tracțiune.
Prețuri cuprinse între 9 și 18 mil. lei.
Livrare în 10 zile de la comandare.

ESTE TIMPUL SĂ OPTAȚI PENTRU CALITATE
TELEVIZOARE COLOR
Philips Grundig Thomson Nei Goldstar Orion
ELECTROCASNICE
Philips Nei Goldstar
FRIGIDERE și CONGELATOARE
Nei Arctic
PLATA ÎN RATE
AVATTI electronics
Str. Ștefan cel Mare 11
☎ 032 - 11.28.10
032 - 17.40.54

CAMERA DE COMERȚ ȘI INDUSTRIE IAȘI
UNIVERSITATEA TEHNICĂ "GH. ASACHI" IAȘI
SOCIETATEA DE TÎRGURI ȘI EXPOZIȚII
MARCOTEX BUZĂU
organizează, în perioada 17-19 aprilie,
tîrgul - expoziție
cu participare internațională
UTILAC '95
Specific: utilaje, scule și accesorii pentru prelucrarea lemnului și metalului, mașini și utilaje pentru mica producție, electrocasnice, piese și accesorii auto, materiale noi pentru construcții și instalații, dotări pentru locuințe.
Locul desfășurării: Universitatea Tehnică "Gh. Asachi" din Iași, sala Pașilor Pierduți.

LABORATORUL DE ANALIZE
al Societății PROFAMILIA
efectuează toate analizele de laborator
(hematologie, biochimie, bacteriologie, imunologie),
în condiții ultramoderne cu un personal
de înaltă calificare.
De asemenea,
se lucrează în regim de urgență
test de diagnostic pentru sarcină,
al cărui rezultat îl primiți în 10 minute.
Str. Chișinăului nr. 11C, sc. D, parter. Tel. 230431
Program zilnic 7^{00}-17^{00}, sîmbătă-duminică 9^{00}-11^{00}.

Flori,
aranjamente florale,
felicitări și cadouri
specifice
Sărbătorilor de Paște.
DECORA

FRESCO
MADE IN ITALY
Reprezentanța
FRESCO
Iași
Str. Aleea Rozelor nr. 8
sc. B, et. II, ap. 12, telefon/fax 132607
vă oferă din stoc sau la comandă:
● CUPTOARE PIZZA ●
● VITRINE FRIGORIFICE ORIZONTALE ●
● DOZATOARE PENTRU SUCURI ȘI BERE ●

SOCIETATEA COMERCIALĂ
scm
STANDARD COMERCIAL MOLDAVIA
Str. Bradului nr. 5, IAȘI
Telefon 032/122850
Fax 032/127937
societate mixtă româno-germană cu capital privat, specializată în prelucrarea lemnului, angajează:
INGINER cu experiență în organizarea producției
ECONOMIST cu experiență în programarea pe calculator
ASCUȚITOR SCULE pentru prelucrarea lemnului
SORTATORI CHERESTEA
STIVUTORI CHERESTEA
Au prioritate cei care au lucrat sau lucrează în domeniu. Relații suplimentare, la numerele de tel. 032/122850 sau 032/122821.

EDITORIAL

Piedicile cu care ne-am obișnuit

Cezar CALUSCHI

S-a împînzit un zvon, cum că s-ar scumpi din nou hîrtia de ziar. Deși ne-am obișnuit cu aceste scumpiri fără nici o noimă, cel care va suferi în final acest impact va fi, ca de obicei, cititorul. Am descris de multe ori în paginile acestei publicații sistemul șchiop al industriei producătoare de hîrtie, care nu este capabilă să facă față cerințelor mereu în creștere ale presei din România. În același timp trebuie observat că, în orice altă industrie o suprasolicitare cum este cea a fabricii Letea din Bacău ar fi dus la o retehnologizare în ritm rapid, la modernizare și implicit la reducerea unor costuri și la ameliorarea raportului preț - calitate al hîrtiei de ziar. Aceste lucruri nu s-au întîmplat. La fiecare scumpire sau la fiecare eveniment nefericit, cum a fost defecțiunea uneia dintre mașinile de la Letea anul trecut, ne readuc de fiecare dată în fața situației aberante în care se află presa din țară: dependența aproape totală de un singur furnizor. Într-o economie cît de cît normală, orice întreprindere care are un mers firesc se aprovizionează de la cel puțin doi furnizori; explicația este simplă: e bine să ai spatele acoperit, fiindcă nu știi niciodată ce se poate întîmpla unuia dintre ei. Chiar dacă există contracte care protejează și despăgubesc, toți producătorii știu că nu poți oferi despăgubiri clienților. Ei așteaptă de la tine un produs, pe care dacă nu-l oferi, clientul va lua de la concurență. În limbaj popular, această condiție a marketingului modern se poate traduce astfel: să nu pui niciodată toate ouăle într-un singur coș. Din nefericire, majoritatea presei românești pune de mai bine de cinci ani de zile toate ouăle într-un singur coș: cel al fabricii Letea de la Bacău. După 1989, presa scrisă a fost unul din segmentele care a cunoscut o dezvoltare rapidă. Multe ziare, dintre cele care au știut să-și chivernisească banii, au avut posibilitatea în timp să investească în echipamente de tipărit, în rețele de distribuție sau în alte domenii colaterale. Nici un ziar, oricît de puternic a fost, nu a reușit nici măcar să se gîndească să achiziționeze tehnologii de produs hîrtie de ziar. Aceste investiții, de ordinul milioanelor de dolari, rămîn încă un vis pentru presa privată. În același timp, ele ar trebui să fie o preocupare majoră a industriei producătoare. Pentru cine are o imagine mai puțin concludentă despre ceea ce înseamnă aprovizionarea cu hîrtie pentru un ziar, am să reamintesc vremurile cînd se făceau cozi imense la banane sau la portocale. Aceste cozi s-au mutat astăzi la poarta fabricii Letea: zeci de camioane așteaptă zilnic să încarce hîrtie de ziar. În aceste condiții, cuiva din afară i se pare cel puțin nefiresc faptul că, dacă nu directorii întreprinderii, măcar cineva din minister nu vede acest lucru și nu decide o investiție profitabilă: mărirea capacității de producție, scăderea costurilor. Cu obișnuita tactică de a împinge lucrurile înainte punîndu-le piedică pe la spate, guvernanții au sentimentul că, împiedicînd dezvoltarea industriei producătoare de hîrtie, țin în mînă toată presa de opoziție. Acest lucru este în parte adevărat, datorită acelui factor pe care l-am notat la începutul acestui material: prețurile. La fiecare scumpire a hîrtiei, urmată implicit de o scumpire a ziarului, fiecare tipăritură mai pierde o fracțiune din cititori. (Desigur, de fiecare dată se va găsi cineva să compare prețul unui ziar din România cu prețul unui ziar din afară și să tragă concluzia că sîntem cu mult sub piața europeană de presă. Așa a făcut săptămîna trecută dl Iliescu, arătîndu-ne că prețul benzinei în România este de aproape trei ori mai mic decît cel din Occident. Luat cu vorba, dl Iliescu a uitat să mai spună că salariile în România sînt uneori de 20 de ori mai mici decît un salariu mediu din țările Comunității Europene.) Ce nu a înțeles încă puterea în lupta fățișă cu presa dușmănoasă, de opoziție, din țară, este faptul că ziarele mor, dar nu tac. Chiar dacă tipăresc pe hîrtie proastă, chiar dacă scot o singură foaie la trei zile, în cei cîțiva ani de libertate ziarele au învățat să-și respecte cititorii. Pentru acești cititori, puțini sau mulți, mai avuți sau mai săraci, se fac eforturi extraordinare; pentru ei, zeci de ziariști sînt bruscați, loviți în fiecare zi. De aceea, îmbătrînirea industriei producătoare de hîrtie și menținerea ei într-o stare jalnică obosește, dar și îndîrjește. Iar toată această fugă în jurul cozii nu folosește nimănui: nici ziarelor, nici cititorilor și nici măcar puterii. Fiindcă tot ceea ce trebuie spus va fi spus. Cu prețul celor mai mari sacrificii. ■

BMJ
Ediția în limba română

BRITISH MEDICAL
JOURNAL
- ediția în limba română -
Abonamente pentru anul 1995
Trimiteți prin mandat poștal suma de **10.400 lei**, pe adresa de mai jos, în contul BRCE Filiala Iași, nr. 3008.206144-7

Calendarul aparițiilor:
- Nr. 1 (ianuarie - martie) 30 martie 1995
- Nr. 2 (aprilie - iunie) 15 mai 1995
- Nr. 3 (iulie - septembrie) 15 septembrie 1995
- Nr. 4 (octombrie - decembrie) 15 noiembrie 1995

BMJ = calitate și prestigiu

EDIT DAN
PO BOX 209
6600 IAȘI
Fax: 032/211685
Fax: 032/214406

CAFEAUA DE DIMINEAȚĂ

Doi artiști pe un bulevard parizian!

Aurel LEON

Parisul trăiește azi două evenimente culturale: retrospectiva Brâncuși și sărbătorirea graficianului Victor Vasarely, la împlinirea a 87 de ani. Evreu maghiar, Vasarely, născut în 1908 în orășelul Pecs din sudul Ungariei, și-a făcut studiile la Budapesta, începînd din 1927. În 1930 pleacă la Paris, unde locuiește și azi. A devenit celebru datorită graficii suprarealiste, bazată pe iluzionism cinetic.

E destul să citez celebra serie de "zebre", dintre care vă prezentăm una tipică, din 1938. În 1970, în micul orășel Gordes, în sudul Franței, în castelul reședință a sa (avea acolo atelierul) se deschide un muzeu Vasarely, primul din fundația care îi poartă numele. În februarie 1976 se inaugurează, tot în cadrul fundației, Centrul de studii, cercetări Vasarely în Aix-au-Provence, într-o clădire imensă, unde artistul avea de asemenea ateliere. În 1971, Vasarely vine în Ungaria și asistă la inaugurarea unui muzeu cuprinzînd o serie de opere de-ale sale, în casa părintească. Întîmplător, mă aflam atunci la Pecs, încît am luat parte la eveniment și am avut prilejul de a sta de vorbă cu marele și bogatul artist, aflat atunci în culmea gloriei. Din ce făcuse avere? Din comercializarea artei sale cinetice pentru tot felul de reclame. Sub bagheta sa, zeci de artiști executau placarde care populau străzile orașelor.

Astăzi, Parisul îl sărbătorește pe el, alături de Brâncuși, încît fără voie facem o apropiere între ei. Cred că erau firi deosebite.

În timp ce Brâncuși e un intimist, legat de folclorul satului din care a plecat, Vasarely scrie pe bună dreptate în catalogul muzeului din Pecs:

"Strada Kaptalan 3. O poartă arcuită, de lemn. Într-o curte mare, un șir de case modeste: la stînga un presbiteriu, viitorul muzeu. În zare, catedrala cu cele patru turnuri, o clădire galbenă, în curtea mare cîinele Dezi urla. Departe, pata veșnic verde a muntelui Tettyi. Iată amintirile unui copil de cinci ani. După 60 de ani revăd orașul natal, schimbat total". Iar muzeografa care întocmește catalogul scrie: "Sînt expuse aici și lucrări ale Clarei Vasarely, soția artistului, de asemenea elevă a Bauhaux-ului budapestan, formată sub influența folclorului ungar. De asemenea sînt lucrări ale altor artiști contemporani; prezentăm, adică, o artă de echipă, o artă colectivă".

Într-un cuvînt, arta lui Vasarely este a Parisului, nu se apropie prin nimic de atmosfera din Pecs. Și Brâncuși era obsedat de misterul cinetic, rotea sculpturile și le studia lumina se ambiționa să surprindă zborul, desprinderea de pămînt, dar în însingurare totală, fără a industrializa arta sa. Chiar după ce a fost descoperit de americani și era oarecum bogat, Brâncuși a rămas în bordeiul lui românesc, simplu, un țăran român rătăcit în haosul francez.

Pe holul muzeului, stau de vorbă cu Vasarely. E mai mult om de afaceri decît artist. Are o agendă cu diferite comenzi și date de livrare, trebuie să primească niște telefoane, Guvernul ungar vrea să-i comande pictarea tavanului Operei (nu-i specialitatea lui, dar, probabil, va primi comanda). Îl ascult și îi urmăresc reacțiile. E un bărbat comunicativ, versatil, cuceritor, are ceea ce se cheamă "l'usage du monde". Îmi aninteşte de Jerome Thibaulet, un scriitor francez care ne-a vizitat Iașii prin 1934, spre a se interesa cum trăiesc evreii din Moldova. Povestea acest evreu ungur:

"Eram elev la școala de rabini din Debrețin. Disperat de regimul foarte aspru, am fugit din școală. Am luat trenul și am coborît direct la Paris. Am coborît acolo, străin, fără un ban, cu caftan cu perciuni de evreu habotnic. Cum stăteam ca un plop în ploaie, se lipește de mine un bătrînel și începe să mă descoase. După ce află tot ce dorea să știe, mă ia cu dînsul și mă duce la o gheretă, unde o evreică grasă servea felurite gustări. «Ți-l dau în primire. Mîine vin să-l iau». Mi-a dat de mînzare și am dormit. A doua zi, eram angajat perceptor în cîteva familii de evrei. Așa am intrat în societate".

Solidaritatea aceasta e prezentă și în atelierele Vasarely, unde are acces orice tînăr maghiar ajuns la Paris. Colaborarea dintre Budapesta și atelierele Vasarely din Paris funcționează perfect; cred că Guvernul maghiar subvenționează această politică din diaspora.

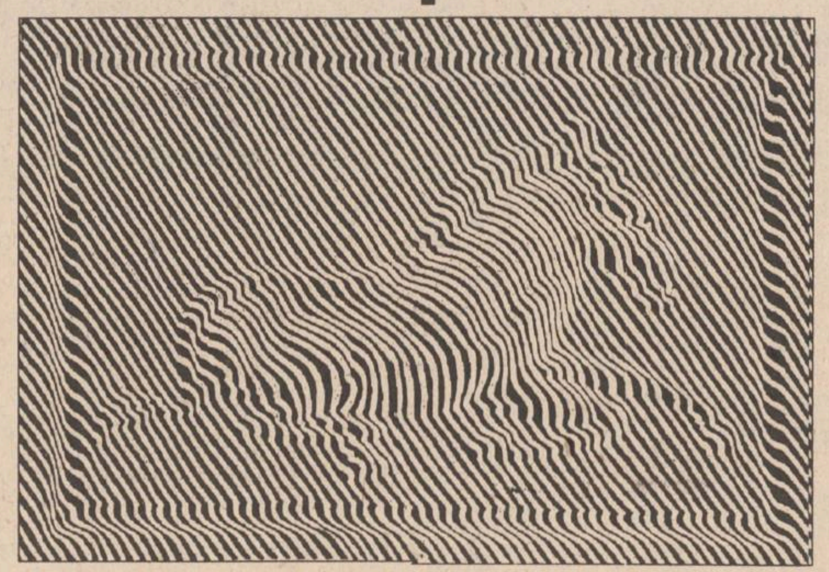

Zebra - 1938

Nu trebuie să-i reproșăm lui Brâncuși comportamentul. Artistul român, în toate ocaziile, punea înainte arta. Alăturarea de Vasarely e pur întîmplătoare, legată de evenimentul monden-în sine. Să nu uităm, așa cum spunea Frunzetti la Academia Română în 1976, "deși a locuit de la 1904 pînă în 1957 în Paris, nu s-a trezit la înțelegerea artei prin Paris. El n-a preluat din climatul parizian nici elementele tradiciei (integrate în formația sa încă din țară) și nici inovațiile, nu prea diversificate față de trunchiul comun stilistic european de filogenie clasică elină, ce se manifestau în Franța dinaintea primului război mondial, ci, dimpotrivă, le-a repudiat".

"Formele mele curg, aleargă pe bulevarde, irump și dispar, trebuie să fiu mereu atent la jocul lor nervos, călăresc un cal foarte nărăvaș, trebuie să fiu atent tot timpul să nu rămîn pedestru", mi-a spus atunci, în 1971, Vasarely.

În anul 1950, mijloc de veac, Brâncuși avea în jur de 75 de ani - Vasarely, 48 de ani. Merg pe marile bulevarde scăldate în lumină: Brâncuși se gîndește la dihotomia lui Herbert Kuhn și rotația fusului de tors, luminile de la reclame îl supără, Vasarely nu se mai satură urmărind jocul reclamelor și gîndește la o formulă nouă de iluzie optică. ■

CĂRȚI ȘI ZILE

Filosofia, economia și enciclopedia

Noi apariții editoriale prezentate de Liviu Antonesei

O nouă editură pășește cu dreptul

Cred că *Synposion* este o nouă editură ieșeană - cel puțin eu nu am mai întîlnit vreo carte editată sub această egidă pînă la aceste ***Fărîme filosofice*** de Soren Kierkegaard. O editură nouă, dar care pășește cu dreptul pe acest cîmp minat care este sistemul editorial de la noi, loc de manifestare al celor mai năstrușnice inițiative și al celor mai "non-conformiste" maniere de procedură. Mai întîi, trebuie să semnalez importanța operei traduse în sine - ***Fărîme filosofice***, semnată de Kierkegaard cu pseudonimul Johannes Climacus (adică, Ioan Scărarul) este o carte esențială pentru înțelegerea relațiilor dintre filosofia idealistă și creștinism. În contra lui Hegel, care încercase să medieze între acestea două, Kierkegaard marchează o diferență absolută între ele. E, poate, cea mai radicală critică adresată de marele danez hegeleanismului. În al doilea rînd, vreau să semnalez că, deosebit de o mulțime de traduceri ce apar în zilele noastre, editura ieșeană nu recurge la o limbă intermediară, ci la original - textul e tradus ***din limba de origine***. În sfîrșit, adaug că această ediție este chiar o ediție, în sensul că este însoțită de aparatul critic obligatoriu: ***Introducere*** de Uffe Andearsen, o notă a traducătorului și o bogată secțiune de note explicative. Urez editurii ***Synposion*** puterea să continue așa cum a început - adică foarte bine.

Capitalism înseamnă libertate

În remarcabila colecție ***Biblioteca Băncii Naționale*** de la ***Editura Enciclopedică*** s-a publicat zilele trecute fundamentala lucrare a lui Milton Friedman ***Capitalism și libertate***. Autorul, celebru membru al ***Școlii de la Chicago*** și laureat al ***Premiului Nobel*** pentru economie, a reunit aici cîteva cicluri de conferințe axate pe problemele centrale ale unei societăți liberale. Prima ediție datează din 1962, o revizuire mai importantă din 1982, dar esențialul a rămas neschimbat și își păstrează deplina actualitate. Poate devine și mai actuală, în contextul schimbărilor din Europa de Est și din alte zone ale lumii care încearcă să parvină - sau să revină - la "normalitate". Pentru că, asta e teza lui Friedman, în condițiile modernității, normalitatea socială, economică și politică înseamnă capitalism. Dar iată principalele teme abordate de economistul american: ***Relația dintre libertatea economică și libertatea politică, Rolul guvernului într-o societate liberă, Controlul monetar, Aranjamentele financiare și comerciale internaționale, Politica fiscală, Rolul guvernului în educație, Capitalism și discriminare, Monopolul și responsabilitatea socială a patronatului și sindicatelor, Autorizația de profesare, Repartizarea veniturilor, Măsuri de protecție socială, Alinarea sărăciei*** etc. Friedman nu confundă obscuritatea cu profunzimea și, prin urmare, argumentațiile sale pot fi urmărite și de cei fără o pregătire economică specializată. Uneori, pare să spună banalități. După ce gîndești puțin asupra lor, realizezi că este vorba de lucrurile esențiale pentru bunul mers al unei societăți liberale și responsabile. În principiu, cartea ar trebui citită de toți cei care vor să afle ce înseamnă o "societate normală" și care, eventual, ar dori această normalitate și pentru societatea noastră.

Armenii la enciclopedie!

Bedros Horasangian, unul din cei mai importanți prozatori de azi, "cel mai iubit dintre armeni" - cel puțin dintre cei pe care-i cunosc eu! -, încearcă în ***Enciclopedia armenilor*** (Editura ***Kadet***, 1994) o formulă nouă la noi, dar oarecum înrudită cu cea utilizată de Danilo Kis, de pildă, în ***Criptă pentru Boris Davidovici***. Am spus înrudită, nu inspirată, pentru că talentul puternic al lui Horasangian poate suporta influențe "catalitice", dar nu "modelatoare", ca să reiau formulele lui Blaga. Prozatorul urmărește destine, mai mult sau mai puțin armenești, pe întreg mapamondul, construiește sau descifrează biografii, dă o aură de mister banalității sau, dimpotrivă, reduce misterul la coordonate mai naturale. Un eșantion din titlurile conținute de "enciclopedie" poate fi lămuritor: ***Statuia lui Lenin la Erevan, Un scenariu ratat pentru Jerzy Kawalerowitz, Rolul lui Garo Derderian, Bunica mea Mairam și Cassius Clay, Moștenirea lui Tito, Țara lui Aznavour, Zile din viața Georgiei*** etc. Am citit cu mare plăcere o parte din aceste texte în presa culturală, pe unele le-am și publicat în ***Timpul*** sau ***Convorbiri literare***, însă întregul mi-a depășit așteptările. Parcă textele - capitolele de "enciclopedie" - se contaminează între ele și produc un fel de "plusvaloare". Adevărul este că ***Enciclopedia armenilor*** se citește cu o pasiune mai mare decît dacă ar fi vorba despre un bun roman de spionaj. Aș mai adăuga că mîine, la ora 18,00, la ***Casa Pogor***, va avea loc lansarea cărții în prezența autorului, care va acorda autografe. Eu spun să mergeți - nu peste multă vreme, aceste autografe vor costa scump! Doar Bedros Horasangian este armean!

UNGHIUL DE TRAGERE

O evocare (II)

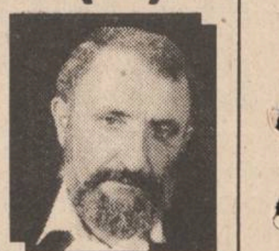

Val CONDURACHE

În viața mea am vorbit de nenumărate ori cu bunica sau cu mama. De ce mă rezum la cele două conversații cu mama? Asta pentru că socotesc că cei mai mulți dintre noi ne spunem unul altuia nimicuri. Chiar și atunci cînd facem planuri de viitor, chiar și atunci cînd ne trăim amintirile nu zgîriem decît pielea ființei noastre, nu coborîm niciodată pînă acolo unde se zbate ființa, unde la umbra certitudinilor începe neliniștea, spaima, frica de-a fi. Nu numai eu și mama, dar aproape nimeni nimănui nu se mărturisește. Acolo unde ființa devine nu pătrunde nici o lumină, nu se deschide nici o fereastră. Devenirea noastră se petrece într-o liniște desăvîrșită. Nu se aud surpările, vuietele, țipătul sălbatic. Te trezești deodată lîngă un om străin, cu care ai vorbit de cîteva mii de ori, dar căruia nu i-ai spus nimic și care nu ți-a spus nimic. Probabil că de aceea literatura secolului XX a renunțat la convenția realistă: pentru că în realitate nu se întîmplă nimic. Fiecare trăiește cu convingerea că viața lui e un roman. Ați remarcat de cîte ori fiecare om e dispus să-și povestească "romanul vieții"? Și e bine zis așa, "romanul vieții", pentru că nimeni nu-și povestește viața, așa cum a fost, ci o scrie, pe măsură ce ți-o spune, o inventează, nu ți-o oferă pe aceea adevărată. Cum să treci dincolo de pojghița de cuvinte? Apare atunci romanul adîncimilor, care vrea să ajungă acolo unde nimeni nu permite nimănui să pătrundă. Sau caută, în biografia oarecare a onui om obișnuit, linia destinului. Un mare om poate să nu aibă nimic fabulos în traiectoria lui, dar constați că în scorbura unui idiot sau în bestialitatea bunicii Erendira se ascunde o dimensiune magică.

Cu mama am vorbit de două ori, cînd [illegible] ei s-a deschis pentru o clipă și m-a lăsat să întrevăd vulcanul noroios al frămîntărilor ei.

Era în primăvara de dinaintea morții. Cît a stat la pat. Dimineața și seara ieșea la o plimbare de o jumătate de oră. Îmbătrînise teribil. Albise cu totul, iar fața i se schimonosise, parcă avea 80 de ani. Tîra piciorul paralizat din ce în ce mai greu, cînd o vedeam de departe la brațul tatei, îndepărtîndu-se de mine, imaginea era ca din teatrul lui Beckett. O stradă pustie, iar la capătul ei două viețuitoare mărunte, ducîndu-se implacabil spre un sfîrșit mizerabil. Mă apăram de imagine cu tot egoismul din mine. Asta este, îmi spuneam, vom ajunge cu toții acolo. Și mă înfundam în scris și-n lecturi cu o fervoare suspectă.

Într-o după amiază de iunie tata lucra în grădina din spatele casei. Mama stătea în pat, fereastra era deschisă și printre crengile copacilor, prin sticla [illegible] laterale pătrundea o lumină puțin obosită, care alerga pe peretele de lîngă pat. Eu ședeam pe un scaun, cu coatele rezemate pe masă. "Te-am rugat să te gîndești foarte bine", mi-a spus mama pe neașteptate. "Eu nu mai vreau să trăiesc. Mi-e greață de mine. La început am crezut că mă voi face sănătoasă, dar acum nu mai aștept nimic. Poate că mai trăiesc o lună, poate că mă mai tîrăsc 4 ani. Am inima bună. Robustă. Inima rezistă. Dar eu nu mai vreau. Te-am rugat să-mi aduci otravă". "Am crezut că glumești". "Nu glumesc. Numai tu ai putea să-mi aduci otravă, îți spun eu la cine să te duci. Nici tata, nici Dorin n-ar fi în stare să-mi aducă otravă. Tu ești mai tare ca ei, tu ai putea să treci peste frică". A făcut o pauză. Eu începusem să mă gîndesc ce aș face eu dacă aș fi în situația ei. Răspunsul a venit repede: aș cere otravă. "Mi-e greață", a continuat mama, "cînd oamenii mă privesc cu milă; am constatat că tu nu te uiți cu milă la mine: ți-e greață și ție cînd mă vezi așa. Nu e nevoie să mă contrazici: știu, nu ți-e greață de mine, ci de halul în care-am ajuns. Din păcate am ajuns aici pentru că am înțeles prea tîrziu lucrurile importante în viață. Iar lucrul cel mai important este credința în Dumnezeu. Bunica, bunicul n-au crezut niciodată. mama și tata - la fel. Eu am crescut fără Dumnezeu. Iar acum, cînd se apropie moartea, nimeni nu mă poate convinge că există o viață de apoi, că sufletul meu dezlegat de mizeria trupului, își va afla liniștea. Și cu cît mă apropii mai mult, cu atît frica este mai mare. Pentru că eu nu cred în nemurirea sufletului meu: eu cred în neființă. Eu voi trece, cum zice popa, în neființă. Nu voi întîlni sufletul mamei, sufletul tatei, sufletul fratelui. Nimeni nu întîlnește pe nimeni. Mai am puțin și nu sînt. Știi lucrul asta din tinerețe, dar cînd mai ai puțin, neantul devine de nesuportat. De aceea îți pui capăt zilelor, să te termine o dată îndoiala. Am vrut teribil de mult să cred, m-am rugat din tot sufletul să vină o iluminare de-o clipă. În unele momente mi se pare că am dobîndit harul credinței. Mă mințeam și mă mai mint, din cînd în cînd și acum. M-am săturat. Dă-mi otravă. Vreau să scap de îndoială". ■

BOBUL DE GRÎU

Batjocorirea româneștilor Ceasloave (XVI)

Ștefan PAVEL

> ***"MOTO :"Că nu va lăsa Domnul toiagul păcătoșilor peste soarta drepților, ca să nu-și întindă drepții întru fărădelegi mîinile lor. Fă bine, Doamne, celor buni și celor drepți cu inima."*** **(Psalmi 124:3,4)**

Întrucît, după cum vom vedea, alungarea Prea Sfințitului Petru Păduraru de la Episcopia românească din orașul Bălți a marcat o importantă cotitură pentru istoria cea nouă a Mitropoliei Basarabiei, ne vom opri pe îndelete la toate evenimentele ce au premers incalificabilul act samavolnic ce s-a petrecut la 14 septembrie 1992. Pentru această incursiune radio-jurnalistică vom avea drept hartă de căpătîi o detaliată cronică întocmită cu profesionalism de către *Vlad Cubreacov*, ziaristul care semnează săptămînal în revista "Țara" o rubrică intitulată "Curierul creștin".

*

Începînd cu primăvara și vara anului 1992, concomitent cu agresiunea armată a Rusiei împotriva Republicii Moldova din Războiul Transnistrean, a fost relansat abil în cadrul Eparhiei de Chișinău a Patriarhiei moscovite, zvonul "pericolului românizării" ce amenința pe ... românii basarabeni. Inițiatorii și susținătorii acestei campanii de dezinformare erau clerici din anturajul arhiepiscopului Vladimir. În biserici se țineau predici cu caracter antiromânesc iar pe adresa organelor de stat "moldovene" au fost expediate cu "îngrijorare patriotică" o serie de telegrame și scrisori-tip, pline de o manifestă dușmănie pentru națiunea și Biserica română.

5 august 1992 :

53 de preoți puternic politizați, conduși de arhiepiscopul Vladimir, arhimandritul Marchel Mihăiescu, protoiereul Ioan Vulpe și protoiereul Vitalie Roșca, au fost primiți în audiență de președintele Snegur și primul-ministru Sangheli, cărora li s-a înmînat o scrisoare semnată de 34 de clerici, prin care se atrăgea atenția asupra "pericolului românizării" bisericii.

7 august 1992 :

Arhiepiscopul Vladimir a convocat o adunare eparhială pentru a discuta despre "naționalismul românesc" al Prea Sfințitului Petru, episcopul de Bălți. Cu același prilej, cei întruniți și-au reînnoit atașamentul față de Patriarhia Rusă de la Moscova. În toate luările de cuvînt ale participanților a fost dezvoltată pînă la paroxism isteria antiromânească. Adunarea s-a desfășurat în Catedrala Nașterii Domnului din Chișinău, cu ușile închise, păzite de un grup de polițiști, conduși de maiorul Rojnoveanu.

24 august 1992 :

Arhiepiscopul Vladimir a organizat la Bălți o nouă adunare eparhială, la care au participat sub amenințarea cu pedeapsa, circa 300 de preoți. Contrar prevederilor canonice și celor ale statutului de organizare și funcționare a Bisericii Ortodoxe Ruse, a fost adoptată o hotărîre prin care episcopul Petru de Bălți a fost demis. S-a pledat fervent pentru înăbușirea oricăror simpatii sau sentimente românești pe care ar putea să le manifeste preoții ori mirenii din Basarabia. Prea Sfințitul Petru, prezent la adunare, nu a putut lua cuvîntul, fiind fluierat și huiduit în biserică de către preoții pro-moscoviți.

25 august 1992 :

P.S. Petru Păduraru, episcop de Bălți, s-a deplasat la Chișinău pentru a discuta cu arhiepiscopul Vladimir cele întîmplate cu o zi mai înainte. În acest timp, un grup de preoți, în frunte cu protoiereii Ioan Vulpe și Vitalie Roșca, au atacat sediul episcopal din Bălți. Forțînd porțile și pătrunzînd în clădire pe fereastră, ei au devastat interiorul și au sustras bunuri și documente.

După atacul din 25 august 1992 asupra sediului episcopal din Bălți, sute de credincioși români din oraș și împrejurimi au venit să apere Episcopia, străjuindu-i intrările zi și noapte.

2 septembrie 1992 :

În timp ce aceiași atacatori încercau un nou asalt asupra reședinței episcopale, preotul pro-moscovit Vitalie Roșca a fracturat o mînă doamnei Vera Biliban - una din credincioasele care se opuneau actelor de vandalism.

3 septembrie 1992 :

Preoții asediatori s-au reîntors și, pentru a-i intimida pe cei de bunăcredință, au venit însoțiți de un pluton de militari rusofoni care s-au deplasat într-o mașină ce avea numărul de înmatriculare SN 19-36.

8 septembrie 1992 :

La Chișinău, într-o nouă adunare eparhială, s-a cerut ca, datorită atitudinii sale "pro-românești", Prea Sfințitul Petru, episcop de Bălți, să fie expulzat din cuprinsul Patriarhiei Moscovei.

10 septembrie 1992 :

Sediul episcopal din Bălți a fost luat din nou cu asalt de către un grup de preoți pro-moscoviți ce se afla în anturajul arhiepiscopului Vladimir. De data aceasta ei au venit însoțiți de peste 20 de oameni înarmați, cazaci mercenari aduși special din zona conflictului armat din Transnistria. Atacanții, toți vorbitori de limbă rusă, au fost conduși de căpeteniile Igor Haidukevici și Alexandru Tomazenco, așa-ziși cetățeni ai așa-zisei Republici Moldovenești Transnistrene. Tot în aceste zile s-au evidențiat și Liubov Vedernikova -așa-zis specialist în problemele ortodoxe- și Pavel Vorochenko -așa-zis ministru provizoriu- ambii, vajnici așa-ziși tovarăși-domni ai așa-zisei națiuni transnistrene. Au fost sparte porțile Episcopiei, iar forțele de poliție, conduse de căpitanul Mutruc, nu numai că nu au intervenit pentru oprirea asediului, dar chiar i-au încurajat pe atacanți, care însă, pînă spre seară, s-au retras.

La 14 septembrie 1992 reședința din Bălți a fost din nou asaltată și de data aceasta luată pînă la urmă în stăpînire de către aceiași pro-moscoviți secondați de poliția bălțeană, reușindu-se astfel alungarea de acolo a episcopului Petru Păduraru și a celor ce-i împărtășeau simțămintele patriotice "filo-românești".

*

Ce făceam noi, cei din Țară, în tot acest timp ? Cum, chiar ați și uitat ? În septembrie 1992, noi, românii adevărați eram, cu trup și suflet, cuprinși de febra electorală, febră în urma căreia am reușit -pentru pînă cînd ?- să ne regăsim aproape cu toții la temperatura înaltă a "Evului Aprins", temperatură la care l-am și reales pe mult iubitul și dragul nostru Conducător, adevăratul român pentru așa-zisul viitor al așa-zisei noastre Mari Românii... ***(Continuarea în "Monitorul" de vineri)***

(Acest text a fost difuzat la Radio "Nord-Est", în cadrul emisiunii "La început a fost Cuvîntul", emisiune ce poate fi ascultată în fiecare marți, de la ora 19.00.)

CIVICE ŞI UTILITARE

DIN TELEFOANELE, SCRISORILE ŞI AUDIENŢELE ZILEI

Responsabilitatea asupra informaţiilor publicate la rubricile "Din scrisorile, telefoanele şi audienţele zilei" şi "Ultimul vagon poştal" revine reclamanţilor. Scopul acestor două rubrici este de a asigura un dialog între cititori şi reprezentanţii principalelor instituţii publice. Semnatarii scrisorilor sînt rugaţi să folosească un limbaj decent şi să nu facă acuzaţii nejustificate.

■ *Panouri solare pe terasa blocului*

Administratorul asociaţiei de locatari ***PT-1B Canta*** ne scrie într-o notă despre necazurile cu care se confruntă locatarii din ***blocul 512 din strada Luca Arbore***, datorită lipsei de înţelegere de care dau dovadă reprezentanţii regiei de Termoficare Iaşi.

În "epoca de aur", cînd s-a dat în folosinţă blocul, s-au instalat pe terasă vestitele panouri solare menite să-i scape pe locatari de grija încălzirii apei menajere. Se ştie ce randament au dat acestea, aşa că, după revoluţie, asociaţia de locatari a intervenit ca aceste panouri să fie demontate, ele nefiind de vreun folos. Deci, s-a dat curs solicitării locatarilor, lucrători de la R.A.T. au demontat panourile în prima jumătate a anului 1994, dar de atunci a rămas pe terasă o grămadă de fiare şi panouri sparte, aşa cum se vede din fotografie.

Terasa s-a deteriorat în mai multe locuri, locatarii de la etajul al patrulea trebuie să pună prin casă tot felul de recipiente, ori de cîte ori plouă afară, dar apelurile către regia de specialitate au rămas fără ecou. Resturile de panouri îi împiedică pe locatari să-şi repare terasa găurită. Or fi devenit ei, locatarii, proprietari ai apartamentelor, dar trebuie să suporte financiar şi evacuarea "deşeurilor" solare montate odinioară pe terasa blocului lor?

■ *În ajutorul cumpărătorului*

Cititorul nostru ***I.G.*** a fost plăcut impresionat de modul cum au înţeles să-şi exercite misiunea doi reprezentanţi ai S.C. CONEST S.R.L., din bulevardul Copou.

În urmă cu cîteva zile, a cumpărat de la acest magazin 22 metri pătraţi plăci de gresie, în cutii sigilate. Cînd a desfăcut cutiile acasă, a constatat că vreo 3 mp din marfa cumpărată erau de calitate necorespunzătoare, cu defecte. Atît el cît şi soţia sa au socotit banii pierduţi, doar îşi alesese cu propria sa mînă cutiile sigilate.

S-a prezentat totuşi la magazin şi s-a plîns gestionarului. Acesta a recunoscut situaţia şi a schimbat în cîteva minute toate plăcile cu defecte, dîndu-i în schimb marfă de calitate. Plăcut surprins de această atitudine, cititorul îşi încheie astfel relatarea: "Cei care desfăşoară activităţi comerciale şi prestări de servicii ar trebui să înţeleagă că reclama şi buna servire, coroborată cu produse de calitate le pot aduce numai cîştiguri".

■ *Legea drumurilor*

Roman Crişan, din şoseaua Păcurari 130 C, ne-a sesizat telefonic că datorită lucrărilor de modernizare a şoselei, realizate prin grija Direcţiei Judeţene de Drumuri şi Poduri din Iaşi, s-a produs o înălţare a cotei drumului, care îi îngreunează accesul cu maşina în curte. Ne-a relatat că a luat legătura telefonic cu factori de răspundere de la direcţie, solicitînd ca aceştia să rezolve într-un fel problema, construind o rampă de acces în curte. Lucrătorii din echipă i-au promis că îi rezolvă ei problema dacă plăteşte suma de 25 mii lei. Nu putem şti în ce măsură această ultimă afirmaţie are temei, dar putem să-l informăm pe cel care ne-a transmis această sesizare că, potrivit prevederilor Legii drumurilor, lucrările care permit accesul cetăţenilor în drum public se rezolvă pe cheltuiala celor interesaţi. Pentru aceasta, solicitantul va trebui să ceară autorizaţie de executare a lucrării, de la secţia Drumuri Naţionale, Aleea Ghica Vodă 46.

■ *Actualitatea în catren*

De vreo trei săptămîni durează conflictul de muncă de la TAXICOM Iaşi: şoferii de pe taxiuri, care nu şi-au primit drepturile salariale pe luna martie, îl contestă pe managerul Constantin Pistol.

Şoferii azi îl dau de gol
Şi reclamaţii fac, cu teancul,
Că sub comanda lui Pistol
De cîtva timp împuşcă francul.

Constantin IURAŞCU

BOMBA DE CAUCIUC

Se tot vorbeşte în ultima vreme despre ceea ce e sau ar trebui să fie deontologie profesională în meseria de gazetar. Pe acest subiect se aruncă tot felul de gazetari făcuţi pre puncte, oţeliţi la şcoala poltroneriilor de presă, care îşi esprimează frustrările pin anumite ziare ale social democraţiei. Despre acest subject se va putea ceti, mai pe larg, în ziarul *Bomba de Cauciuc* de vineri, adică de poimîine dimineaţă. Despre presa românească se spun lucruri bune, dar se spun şi destul de multe lucruri urîte ca limba rusă. De exemplu, se spune că unii şăfi de gazete publică un gen de materiale ce par redactate ***"pă bune, moşiule"***, care de fapt sînt articole de reclamă mascată, fiind scrise într-un stil alert, cu semnătură de reporter şi fără a avea nicăieri precizarea ***"articol publicitar"***. Aşa se vînd o grămadă de cărţi de doi bani, aşa se face reclamă la spectacole de şuşă stadionicească, aşa se face, uneori, reclamă la afaceri dubioase, ce se dovedesc pînă la urmă a fi escrocherii colosale. ***De opt ori golănia Caritas*** a beneficiat de o astfel de reclamă mascată, sub formă de reportaje de la ghişeele de depunere a banilor, de interviuri cu ***"mîntuitorul românilor" Ioan Stoica***, de declaraţii adulatorii la adresa escrocului Stoica făcute de cetenii care-şi ridicau cîştigurile de opt ori sporite, de alte şi alte trucuri gazetăreşti care, sub pretextul "informării", manipulau cu străşnicie poporul în scopul fraieririi sale.

Pînă la un punct, putem fi de acord că asemenea şmecherii sînt nevinovate, pentru că un om cu scaun la cap nu poate fi obligat, de nici un ziar, să-şi vîndă agoniseala de o viaţă pentru a i-o dărui lui Stoica (multe sute de milioane, chiar miliarde de leuţi, au poposit în buzunarele unor domni parlamentari, dar aiasta e o altă discuţiune), dar alte articole de presă (cu iz de reclamă mascată) pot fi extrem de dăunătoare. De exemplu, campania de presă a unui ziar de circulaţie naţională (sau ***"ziar central"***, cum spuneau comuniştii) în favoarea unui medicament miraculos, inventat de un doctor din Congo, care vindecă bolnavii de SIDA, medicament numit *Colladeter*. Ziarul respectiv a publicat o serie de articole furibunde la adresa ***Ministerului Sănătăţii*** şi a ***ministrului de tristă figură Mincu*** (cel care calcula cîte grame de salam cu soia trebuie să mănînce pe an un român), pentru că nu sînt de acord să omologheze doctoria congolezului de vindecat SIDA. În sprijinul furiei lor gazetăreşti, au venit chiar cu o poveste înduioşătoare, relatată de doctorul congolez, despre un preot catolic francez, bolnav de SIDA, care a fost vindecat numai în 13 zile cu ajutorul miraculosului *Colladeter*.

Aici observăm că nu numai europenii au proştii lor, ci şi africanii. Felcerul congolez ar fi trebuit să mai cetească vreo două cărţi şi astfel ar fi aflat că un eunuc (sau castrat, cum se mai spune) nu poate fi preot, nici catolic şi nici ortodox. Bietul felcer african s-a gîndit să găsească o explicaţie care să justifice, în faţa opiniei publice, cum de un preot catolic s-a putut îmbolnăvi de SIDA, cînd se ştie că ei sînt obligaţi să respecte legămîntul de castitate. A găsit şmichiria congoleză cu castrarea, neştiind că un castrat nu poate fi hirotonisit preot. Deja avem un mare semn de întrebare în legătură cu toată tărăşenia despre acest ***Colladeter care vindecă SIDA***, inventat nu în laboratoarele Pasteur, nu în laboratoarele marilor universităţi americane, ci exact în vîrful unui bananier. Pentru că, stimaţi cetitori, este absolutamente ciudat ca documentaţia despre un medicament care ar vindeca omenirea de "boala secolului" (chiar dacă, în continuare, cancerul continuă să facă cele mai multe victime) să zacă pe masa unui ministru numit Mincu, din România, adicătelea salvarea omenirii să depindă de fostul ideolog al salamului cu soia al lui Ceauşescu şi să nu fie preluat de către un trust de fabricat medicamente occidental, care, dacă s-ar dovedi că medicamentul este cu adevărat eficient, l-ar transforma pe doctorul congolez, doar într-o zi, în cel mai bogat om de pe planetă, l-ar propune pentru Premiul Nobel pentru medicină, numele său ar figura, în toate enciclopediile, alături de ***Hipocrat, Pasteur, Koch, Babeş***, deci ar deveni un om împlinit profesional şi social. Ce interes are ***doctorul congolez Cruz*** (cică aşa i se spune) să renunţe la toate aceste onoruri, la care ar visa orice locuitor al planetei în halat alb, preferînd să vină în România, o ţară cu probleme specifice tranziţiei spre economia de piaţă, unde să stîrnească o mare gălăgie despre ***doctoria numită Colladeter***? Nu-i ciudat interesul doctorului congolez Cruz pentru România?

În tătă lumea există zeci şi sute de mii de indivizi care afirmă că deţin secretul vieţii veşnice, secretul motorului care merge fără combustibil, secretul transformării aramei în aur pur, secretul vindecării de boale cu poza vindecătorului sub cap şi alte minunăţii. În tătă lumea, aieste trăsnăi sînt tratate ca atare de presă, nu sînt transformate în subiecte de senzaţie, în campanii agresive de promovare a trăsnăii respective. Batem aicea un pariu barosan, unde punem la bătaie păturicea noastră dragă, în schimbul unui pempărs utilizat, că medicamentul lui doctoru' Cruz, made in Congo, e o vrăjeală bună de prostit tranziţia spre economia de piaţă. Dacă era ceva adevărat, nu venea el doctorul congolez în România să-şi caute cobaii.

De aicea încolo vorbim despre o chestiune extrem de delicată, de care este vinovat tocmai ziarul de circulaţie naţională care a declanşat campania de presă în favoarea ***congolezului medicament Colladeter***. În ţara noastră există mii de familii disperate, cu copii, fraţi, părinţi confirmaţi ca bolnavi de SIDA. Se ştie că, la ora actuală, această maladie nu are nici un remediu. Familiile cu bolnavi de SIDA se resemnează că, nu se ştie cînd, persoana iubită va pleca în lumea despre care nu ştim nimic. La fel, maturii bolnavi de SIDA caută să se împace cu această idee, se apropie, poate, mai mult de Dumnezeu şi lasă deoparte viaţa şi bucuriile ei. Dar speranţa că "se mai poate ceva" e suficientă. Un ziar nu are dreptul de a oferi o asemenea speranţă, decît dacă e vorba de ceva cu adevărat salvator. Altfel, devine complice moral la prelungirea suferinţei unor oameni şi, în acelaşi timp, complice la o posibilă escrocherie. Aici nu e vorba de politică. Ministrul Mincu este aşa cum este nu din cauză că nu aprobă doctoria congoleză, ci pentru că are păcatele lui. Ce are Congo cu România? Nu cumva escrocheria? De cînd ţara noastră a devenit poligonul de experimentare a tot felul de medicamente de vindecare a bolilor incurabile, a vindecărilor pe stadioane şi a jocurilor de înmulţire a banilor din nimic? Unde este proverbialul nostru bun simţ, care desparte apele conform regulii?

LIZUCA şi PATROCLE
consumatori de banane din bananierul doctorului Cruz

EPISTOLE DIN EXIL

O nouă încercare de a ne pune în genunchi

■ *corespondenţă din Cernăuţi*

Recent, la Cernăuţi a avut loc un act de cea mai adîncă josnicie pe care şi-o poate permite o persoană cu împuterniciri de stat: Kornelii Sainciuk, şeful Direcţiei pentru Cultură a Consiliului Regional, a interzis interzis artiştilor din Suceava să aducă la Cernăuţi spectacolul cu opereta "Crai Nou" de Ciprian Porumbescu! A făcut-o într-o manieră cum nu s-a pomenit nici în timpul regimului totalitar comunist-bolşevic. Nu dispun de date precise, dar bănuiesc că de la 1882, cînd la Braşov avusese loc premiera absolută, e prima dată cînd reprezentaţia operetei "Crai Nou" a fost contramandată. Şi încă în oraşul de studenţie al marelui nostru compozitor!

Ştiind că în ultima jumătate de secol românii nord-bucovineni nu au fost fericiţi cu nici un spectacol de operetă în limba maternă (mulţi dintre ei avînd doar o închipuire vagă despre acest gen muzical-dramatic), Consiliul Director al Societăţii Regionale pentru Cultură Românească "Mihai Eminescu", în virtutea drepturilor pe care i le dă Statutul acesteia, şi anunţîndu-l cu mai bine de o lună în urmă pe K. Sainciuk (deşi putea să n-o facă, societatea fiind liberă să organizeze spectacole şi alte activităţi independent de Direcţia pentru Cultură), a convenit cu conducerea Ansamblului Artistic "Ciprian Porumbescu" din Suceava ca spectacolul cu opereta "Crai Nou" să aibă loc la Cernăuţi, în ziua de 8 aprilie, pe scena Teatrului Muzical-Dramatic "Olga Kobîleanska" (fostul Teatru Naţional "Vasile Alecsandri"). Cu cîteva zile înainte de data stabilită, cu consimţămîntul direcţiei teatrului, începutul spectacolului a fost fixat la ora 13,00, ca trupa locală să-şi poată juca seara spectacolul său.

La Cernăuţi şi la ţară au fost expuse afişe, s-a făcut reclamă în ziare şi la radio.

Bomba însă a căzut pe 6 aprilie, cînd directorul teatrului, Tadei Suleatiţki, a anunţat că nu poate găzdui opereta "Crai Nou", apărînd pe moment, pentru 8 aprilie, ora 13,00, un spectacol pentru copii (care, de altfel, nu s-a jucat, din lipsă de spectatori).

Pus în faţa situaţiei, dl. Arcadie Opaiţ, preşedintele Societăţii "Mihai Eminescu", ajutat de Primăria oraşului, găseşte o altă sală pentru "Crai Nou". Dar aici cade a doua bombă. "Mai marele peste cultură", K. Sainciuk, expediază la Suceava următorul fax: "Către Inspectoratul de Cultură al Consiliului Judeţean Suceava. Domnului Vasile Demciuc. Direcţia pentru Cultură a Consiliului Regional Cernăuţi cere să opriţi trimiterea la Cernăuţi a colectivelor de artişti amatori şi profesionişti pînă la semnarea protocolului privind colaborarea între regiunea Cernăuţi (Ucraina) şi judeţul Suceava (România) pentru anii 1995-1998". "Cere!" Nici mai mult, nici mai puţin.

În ziua de 8 aprilie, la ora anunţată, cîteva sute de oameni din oraş şi din localităţile săteşti au venit la spectacol, aflînd cu durere şi indignare despre cele întîmplate. Şi, culmea făţărniciei şi obrăzniciei, aici era prezent şi Petro Hasiuk, şeful Secţiei în Chestiunile Interetnice şi Relaţiilor Internaţionale a Consiliului Regional Cernăuţi, însoţit de subalternii săi, care, vezi Doamne, nu ştia de acţiunile întreprinse de colegul său K. Sainciuk!

Acest caz fără precedent a fost discutat, în prezenţa unui mare număr de oameni, la Casa Naţională a Românilor. Iată cîteva spicuiri din părerile exprimate:

■ ***Arcadie Opaiţ, preşedintele Societăţii "Mihai Eminescu"***: "Ceea ce s-a întîmplat este o încălcare grosolană a Constituţiei Ucrainei, a Legii minorităţilor naţionale în Ucraina, a legilor internaţionale despre drepturile omului, a Statutului Societăţii «Mihai Eminescu». Este o nouă încercare de a ne pune în genunchi. Însă nu le va reuşi!".

■ ***Simion Gociu, poet şi ziarist***: "Vinovaţii trebuie traşi la răspundere. Nimeni nu are dreptul de a ne lipsi de ceea ce ni se permite prin lege".

■ ***Grigore Bostan, şeful Catedrei de Filologie Română şi Clasică a Universităţii din Cernăuţi, membru de onoare al Academiei Române***: "Nici nu găsesc cuvinte pentru a califica acest caz. Oamenii aceştia nu se pot afla în posturile pe care le ocupă. Este o tendinţă de a ţine populaţia românească în întuneric".

■ ***Alexandrina Cernov, profesor universitar, membru de onoare al Academiei Române***: "Statutul Societăţii «Mihai Eminescu» este alcătuit în conformitate cu legislaţia Ucrainei şi el ne permite să invităm formaţii artistice din alte ţări, indiferent dacă este sau nu încheiat un tratat special. Din partea conducerii regiunii se observă o neglijare totală a drepturilor şi necesităţilor noastre. Din toate demersurile noastre anterioare nu s-a îndeplinit nici un punct, deşi hotărîri au fost adoptate. Propun să facem o adunare generală cu tema respectării legilor Ucrainei. Din ce cauză ceea ce li se permite ungurilor în regiunea Transcarpatică nouă ne este interzis? Simbolul naţional românesc - Tricolorul - nu ni se permite să-l folosim nici măcar în gazeta de perete a studenţilor de la filologia română".

■ ***Leopold Olşzewski, vicepreşedinte al Societăţii pentru Cultură Poloneză "Adam Mickiewicz"***: "Am aşteptat cu mare interes să audiez opereta «Crai Nou». Sînt indignat de ceea ce s-a întîmplat. Am trăit pe aceste meleaguri sute de ani împreună cu români, ucraineni, polonezi, nemţi, evrei. Pe timpuri, la Cernăuţi oamenii vorbeau cinci limbi, se respectau reciproc. Unul din indicii principali ai gradului de civilizaţie e stima faţă de altă naţiune. Despre ce civilizaţie poate fi vorba, cînd este interzisă prezentarea creaţiei unui compozitor ca Ciprian Porumbescu - mîndria nu numai a poporului român?!".

■ ***Octavian Voronca, directorul Şcolii medii Mahala, raionul Noua Suliţă:*** "Nici nu ştiu cum să explic copiilor cele întîmplate. În şcoală am anunţat chiar un concurs pentru dreptul de a pleca la spectacol, au fost aleşi elevii cei mai buni. Este o mare ruşine".

■ ***Constantin Olaru, preşedintele Alianţei Creştin-Democrate a Românilor din Ucraina***: "Cazul dat nu e ceva întîmplător, un simplu accident, ci o verigă din lanţul deznaţionalizării noastre. Trebuie să ne deşteptăm, să vedem ce se face cu noi şi să tragem concluziile necesare. Altfel nu se mai poate".

■ ***Domnica Lucheaniuc, învăţătoare la Şcoala medie Ostriţa, raionul Herţa***: "Oare construcţia monumentului lui Mihai Eminescu la Cernăuţi nu va avea soarta operei «Crai Nou»? Nu trebuie să ne aplecăm capetele, ci să ne apărăm drepturile. Cazul de astăzi e un act de teroare, de înjosire naţională".

Adunarea extraordinară a reprezentanţilor Societăţii Regionale pentru Cultură Românească "Mihai Eminescu", Alianţei Creştin-Democrate a Românilor din Ucraina, Asociaţiei Ştiinţifico-Pedagogice "Aron Pumnul" din Ucraina, Clubului Cultural-Sportiv "Dragoş Vodă" şi Cercului cultural "Arboroasa" a adoptat în unanimitate textele scrisorilor adresate preşedintelui Ucrainei, preşedintelui României, preşedintelui Consiliului Regional Cernăuţi, Consiliului Europei şi Conferinţei pentru Securitate şi Colaborare în Europa, prin care cere luarea unor măsuri eficiente de apărare a drepturilor legitime ale românilor din nordul Bucovinei şi din alte regiuni ale Ucrainei.

În scrisoarea adresată domnului Ion Iliescu este exprimată dorinţa participanţilor la Adunarea extraordinară ca la elaborarea şi semnarea Tratatului de bază dintre România şi Ucraina să se ţină cont de situaţia şi doleanţele românilor din Ucraina.

Ion CREŢU - Cernăuţi

CARNETUL ZILEI

✝ Cv. Ioan de la Lavra Veche; Sf. Pafnutie

3 – 17° C VREMEA

■ Vremea se va încălzi uşor. Cerul va fi variabil. Vîntul va sufla slab. Temperatura aerului va înregistra valori maxime cuprinse între 14-17 grade Celsius, iar minime între 3-5 grade Celsius. Cu totul izolat, dimineaţa este posibilă apariţia ceţii. **(Mihaela GÎRŢU - Centrul de Prevedere a Vremii Bacău)**

FARMACII DE GARDĂ

Farmacia nr. 2, Piaţa Unirii (tel. 116029).

SPITALE DE GARDĂ

Spitalul "Spiridon" (tel. 142730): Clinica a III-a Medicală; **Spitalul de Urgenţă** (tel. 140690); **Maternitatea "Elena Doamna"** (tel. 210390/210394/210392).

TVR BUCUREŞTI

TVR1 - 7,00 TVM. Telematinal ■ 8,30 La prima oră cu...; Desene animate: Calimero (I); Revista presei; Maxima zilei ■ 9,15 Film serial (r): Santa Barbara (SUA) ■ 10,00 Actualităţi ■ 10,05 Videocaseta muzicală: Microrecital Daniela Györfy ■ 10,20 Desene animate: Pif şi Hercule (CFI) ■ 10,50 Videolexicon ■ 11,50 Moda pe meridiane. Documentar (NBC Super Channel) ■ 12,20 Film serial (r): Aur şi noroi (Spania, 1992) ■ 13,10 1001 audiţii - Opera Mundi. ■ 14,00 Actualităţi ■ 14,10 TVR Iaşi. Est Meridian ■ 15,05 TVR Cluj-Napoca. ■ 16,00 Actualităţi ■ 16,10 Magazin internaţional. Experienţe finlandeze. Întoarcerea la izvoare: "Kalevala"; Oraşele nordului; Oraşele nordului; Arhitectură şi design ■ 16,45 Alfa şi Omega... pentru morala noastră cea de toate zilele; Tineretul - între sublim şi tragic ■ 17,30 Tele-discul muzicii populare ■ 18,00 Trofeul Carpaţi la handbal masculin: România - Iugoslavia (repriza a doua). Transmisiune directă de la Bucureşti ■ 18,30 Desene animate: Cartea junglei ■ 19,00 Sensul schimbării ■ 19,30 Film serial pentru tineret: Fata şi băieţii (Franţa) ■ 19,55 Săptămîna Mare ■ 20,00 Actualităţi: Buletin meteo ■ 20,30 Publicitate ■ 20,35 Film serial: Dr. Quinn (SUA, 1992), ep.47 ■ 21,30 Fotbal. Semifinalele retur ale Ligii Campionilor: A.C. Milan - Paris St. Germain. Transmisiune directă de la Milano. În pauză: Telesport ■ 23,25 Actualităţi ■ 23,45 Întîlnirea de la miezul nopţii ■ 0,25 Jazz-alive magazin

TVR2 - 7,00 La prima oră; Ştiri; Buletin meteo; Gimnastica de dimineaţă; Informaţii utile; desene animate: Calimero (I); Trei minute pentru sport; Cronica şoselei; Avocatul casei; Simezele oraşului; Ce spun astrele; Tradiţii şi obiceiuri de Paşti; Dedicaţii muzicale; La prima oră cu...; Desene animate: Calimero (II); Revista presei; Maxima zilei ■ 9,15 Ora de muzică ■ 10,00 Itinerar german ■ 11,00 Telejurnal Worldnet ■ 11,30 Desene animate: Legenda lui Zorro ■ 12,00 Gong! ■ 12,30 Celebrităţi pe podiumul de concert ■ 13,00 Ritmuri muzicale ■ 13,15 Să nu ne facem iluzii ■ 14,00 Actualităţi ■ 14,10 Caleidoscop. ■ 15,00 De lingua latina ■ 15,30 Decalogul. Dialog între Kieslowsky, regizorul filmului, şi Piesiewicz, colaboratorul său (CFI) ■ 16,00 Desene animate: Tom şi Jerry ■ 16,30 Film serial: Şi bogaţii plîng (Mexic) ■ 17,00 Zodia balanţei ■ 17,40 Film serial: Aur şi noroi (Spania, 1992), ep.50 ■ 18,30 Emisiune în limba maghiară ■ 20,00 Pro memoria; Corneliu Mănescu ■ 20,30 Ritmuri muzicale ■ 21,00 TVM. Mesager ■ 21,30 Studioul şlagărelor ■ 22,00 Film serial: Santa Barbara (SUA), ep. 139 şi 140 ■ 23,30 Fotbal: Semifinalele retur ale Ligii Campionilor: Ajax Amsterdam - Bayern München. Înregistrare de la Amsterdam.

TVR IAŞI

Pr.I, orele 14,10-15,05, Est Meridian Magazin - Note, ştiri şi reportaje din Moldova ■ Estudiantina - Facultatea de birotică - incertitudinea unui statut - rubrică de Paula Fuioagă ■ Radiografii economice: Piaţa instalaţiilor electrice - reportaj la Insta Electric Focşani - rubrică de Gabriel Atasiei ■ Jurnalul artelor - Academia de teatru din Iaşi ■ Videoclipul emisiunii. Redactori: Gabriel Atasiei, Maria Florea.

TV EUROPA NOVA

10,00 Deschiderea programului ■ 10,05 Mati Nova - emisiune-magazin ■ 11,00 Lumea la microscop: În inima Scoţiei; Gino Paoli; Prizonier în Iran ■ 12,00 Infonova ■ 12,10 Film: "Prietenul meu Mac" (reluare) ■ 13,35 Oameni cu sentimente puternice. Redactor: Mihaela Popovici ■ 14,00 Închiderea programului de dimineaţă ■ 17,00 Deschiderea programului ■ 17,05 Exerciţiu de memorie. Redactor: Cristina Bâzu ■ 17,15 Întîlnire cu oraşul: Afiş cultural; Agenda teatrală; De prin urbe adunate; "Restituiri culturale" - reportaj. Realizator: Irina Dăscălescu ■ 18,30 Clubul lui Gogoşneaţă ■ 18,35 Desene animate ■ 19,00 Infonova ■ 19,35 Muzică ■ 19,45 Politică şi administraţie. Redactor: Ioan Dan Borş ■ 20,10 Videoclip '95 ■ 20,30 Redescoperirea Americii: Istorie şi artă (V); Investiţii americane în Panama; Centrul turistic San Martin de Los Andes. Redactor: Liliana Buruiană ■ 21,00 Film: "Totul e posibil la colegiu" (producţie SUA; regia: Dorian Walker; cu: Judd Nelson, Jonna Lee, Gordon Jump). Pentru a intra în posesia unei moşteniri, un tînăr dintr-o familie bogată angajează un vagabond care să studieze şi să obţină diploma de absolvire în locul său. Intrarea acestuia în cercul celor bogaţi duce la situaţii comice neprevăzute ■ 22,30 Infonova ■ 22,40 Puterea muzicii. Realizator: Sorin Lupaşcu ■ 0,00 Închiderea programului.

TELE M

6,30 Deschiderea emisiei ■ 7,00 M'Tele'M (magazin matinal de informaţii, muzică, desene animate, revista presei) ■ 7,30 Observator: Emisiune de informaţii, ştiri interne şi externe realizată de Antena 1 Bucureşti ■ 8,30 Film artistic: "Alături de drum" (dramă). Cu: Zeudi Araya, Luc Merenda ■ 10,00 Film serial: "Răzbunarea", ep.50(r) ■ 11,00 Film artistic: "Trandafirul galben" (istoric). Regia: Doru Năstase. Cu: Florin Piersic, Marga Barbu, Ion Dichiseanu ■ 12,40 Închiderea emisiei ■ 17,30 Deschiderea emisiei ■ 18,00 Total'M Ştiri ■ 18,15 Actualitatea ieşeană ■ 18,30 Telemedicina - emisiune pe teme medicale, realizată de dr. Liliala Păsărin ■ 19,00 Documentar Worldnet: Întreprinzătorii - în această ediţie, cîteva exemple ale unor întreprinzători din Ungaria şi Cehoslovacia ■ 19,30 Film serial: "O altă viaţă", ep.28 ■ 20,00 Desene animate ■ 20,30 Film serial: "Răzbunarea", ep.51 ■ 21,30 Film artistic: "Un poliţist incomod" (poliţist) ■ 23,10 Film artistic: "Cine rîde la urmă rîde mai bine". Regia Marco Aleandri. Cu: Gino Bramieri, Walter Chiari. Patru episoade amuzante: un preot sedus de trei fete drăguţe, aventurile unui mic om de afaceri care încearcă să se îmbogăţească cu ajutorul unui şeic; povestea unui comis voiajor şi cea a unui actor care este confundat cu un preot ■ 0,45 Închiderea emisiei.

TV SATELIT

RTL

6,35 Ştiri, seriale şi desene animate ■ 10,05 Kojak (s.p.): "Doamna misterioasă" ■ 11,00 Frumos şi bogat (s) ■ 11,30 Vremea dorinţei (s) ■ 12,00 Preţul e fierbinte (cs) ■ 12,30 Duelul familiilor (cs) ■ 13,30 Springfield Story (s) ■ 14,15 Santa Barbara (s) ■ 15,05 Pasiunea ei e crima (s) ■ 16,00 Ilona Christen talkshow ■ 17,00 Hans Meiser talkshow ■ 18,00 Jeopardy! (cs) ■ 18,30 Între noi (s) ■ 19,00 Frumos şi bogat (s/r) ■ 19,30 Exploziv: bîrfe bulevardiere ■ 20,10 Exploziv magazin ■ 20,40 Vremuri bune şi rele (s) ■ 21,15 Fotbal (reportaje, prezentări) ■ 22,00 Fotbal. Meci din Cupa Campionilor ■ 23,50 Fotbal. Comentarii, rezumate ■ 0,15 Gottshalk Late Night Show.

PRO 7

6,55 Alf (s) ■ 7,20 Desene animate ■ 8,35 Pantera roz (d.a.) ■ 9,35 Casa noastră (s) ■ 10,35 Roseanne (s) ■ 11,05 Vînătorii de fantome (co/r) ■ 13,00 Cei doi Hart (s.p.) ■ 14,00 Îngerii lui Charlie (s) ■ 15,00 A. Kiesbauer (talkshow) ■ 16,00 Familia Walton (s) ■ 16,55 L.A. Law (s.p.) ■ 17,55 Desene animate ■ 18,25 Pantera roz (d.a) ■ 19,25 Rock' n' Roll Daddy (s) ■ 19,50 Roseanne (s) ■ 20,25 Alf (s) ■ 21,15 Agenţii trăiesc singuri (f.p. SUA 1989) cu R. Moore ■ 23,00 Dulci păcate (magazinul sexualităţii) ■ 23,50 Vampele din Beverly Hills (f. fantastic SUA 1988) ■ 1,20 Reluări.

MTV

7,00 Matinal, cu Maria ■ 8,30 Dans în aer liber, cu Eric ■ 9,00 3 din 1 ■ 10,00 Ingo, cu mix-ul dimineţii ■ 13,00 Muzică soul, cu Lisa I'Anson ■ 14,00 Mari hituri ■ 15,00 Enrico şi mix-ul după-amiezii ■ 16,00 3 din 1 ■ 17,00 Noutăţi cinematografice ■ 18,30 Dial MTV, cu Enrico ■ 19,00 Zig & Zag Show ■ 19,30 Muzic non-stop ■ 21,00 Mari hituri, cu Hakan ■ 23,00 Most Wanted, cu Ray Cokes ■ 23,30 Beavis & Butt-head (d.a.) ■ 0,00 Ştirile nopţii ■ 0,15 Noutăţi cinematografice (r) ■ 0,30 Most Wanted - retrospectivă ■ 1,00 Sfîrşitul? cu Davina, Hugo şi Beavis & Butt-head ■ 2,30 Dans în aer liber ■ 3,00 Muzică soul ■ 5,00 Nocturna video.

EUROSPORT

9,30 Dans ■ 10,30 Magazinul competiţiilor atletice (r) ■ 11,30 Patinaj artistic. Campionatele Statelor Unite (r) ■ 13,00 Fotbal. Cupa UEFA. Semifinale (r) ■ 15,00 Sporturi cu motor (r) ■ 17,00 Retrospectiva curselor de camioane (r) ■ 17,30 Echitaţie. Cupa Mondială la sărituri peste obstacole - Göeteburg, Suedia ■ 18,30 Karting. Campionatele Europene - South Garda, Italia ■ 19,30 Magazin de motociclism. Cursele pentru Marele Premiu ■ 20,00 Automobilism - Formula 1. Magazinul curselor pentru Marele Premiu ■ 20,30 Ştiri sportive (I) ■ 21,00 Box ■ 23,00 Automobilism. Formula 1. Magazinul curselor de Mare Premiu ■ 23,30 Motociclism. Magazinul curselor pentru Marele Premiu ■ 0,00 Golf. Campionatul Internaţional Catalonia (selecţiuni prezentate în cadrul magazinului săptămînal de golf ■ 1,00 Echitaţie. Cupa Volvo (r) ■ 2,00 Ştiri sportive (II) ■ 2,30 Închiderea programului.

TEATRE

■ Teatrul "Luceafărul" prezintă astăzi următoarele spectacole: ora 10,00 - "Lizuca şi Patrocle"; ora 13,00 - "Crăiasa fără cusur".

OPERA ROMÂNĂ

■ Opera Română Iaşi prezintă astăzi, la ora 18,30, spectacolul "Nabucco", operă în trei acte de G. Verdi.

LANSARE DE CARTE

■ Muzeul Literaturii Române Iaşi, în colaborare cu Editura Polirom, organizează astăzi, la orele 17,00, la Clubul Cultural "Junimea" (Casa Vasile Pogor), lansarea cărţii "Pentru Europa" de Adrian Marino. Prezintă: Alexandru Zub, Liviu Antonesei. Moderator: Lucian Vasiliu.

CONFERINŢĂ DE PRESĂ

■ Joi, la ora 12.00, în sala de şedinţe a Hotelului "Orizont", va avea loc o conferinţă de presă susţinută de Stelian Tănase şi Călin Anastasiu. La ora 13.00 va avea loc lansarea volumului "Play back", de Stelian Tănase.

EXPOZIŢIE

■ În perioada 16-23 aprilie, în holul central al Palatului Culturii, este deschisă expoziţia cu vînzare a meşterilor ceramişti Eufrosina şi Ion Vicşoreanu, din Horezu. Sînt puse în vînzare şi ouă încondeiate realizate de creatori populari de la Vatra Moldoviţei şi Brodina.

CINEMATOGRAFE

■ **Cinematograful "Victoria"** (Telefon: 112502);14-20.IV.1995 - orele: 9; 11; 13; 15; 17; 19; ***"Street Fighter - Ultima bătălie"***. Producţie SUA, 1994. Thriller cu Jean Claude Van Damme, Raul Julia, Kylie Minogue. Premieră.

■ **Cinematograful "Republica"** (Telefon: 114327); 14-20.IV.1995 - orele: 9 ***"Andre"***. Producţie SUA, 1994. După cartea "O ***focă pe nume Andre***" de Harry Goodridge şi Lew Dietz. Regia George Miller. Premieră. Orele 11; 13; 15; 17; 19 ***"Specialistul"***. Producţie SUA, 1994. Thriller cu Sylvester Stallone.

■ **Cinematograful "Copou"** (Telefon: 145738) 14-20.IV.1995 - orele: 9; 11,20; 13,30 - ***"În bătaia puştii"***. Producţie SUA, 1993. Film poliţist cu Clint Eastwood. Orele 15,40; 18,30 - Ciclul "Mari regizori" - ***"Regina Margot"***. Coproducţie Franţa, Italia, Germania, 1994. Frescă istorică după romanul lui Alexandre Dumas. Regia: Patrice Chereau.

■ **Cinematograful "Dacia"** (Telefon: 164740) 14-20.IV.1995 - orele: 9; 11,30; 14; 16,30 - ***"Terminator 2"***. Producţie SUA, 1991. Thriller SF cu Arnold Schwarzenegger. Orele 19 - "Ciclul "Mari actori" - ***"Casa spiritelor"***. Coproducţie Danemarca, Germania, SUA, 1993. Regia: Bille August. Dramă cu Meryl Streep, Jeremy Irons, Glenn Close, Winona Ryder.

■ Videoteci: - Sala mică a cinematografului "Republica"(orele: 10; 12; 14; 16; 18; 20)

☎ TELEFOANE UTILE

- **☎ SALVARE: 961**
- **☎ POMPIERI: 981**
- **☎ POLIŢIE:** Inspectoratul Judeţean Centrala 140720; Dispecerat 146666; Municipiu Centrala 140020 Dispecerat 146840/955 Ofiţer de serviciu 146850; Serviciul Circulaţie - 140070.
- **☎ SERVICII MEDICALE MOBILE** (asistenţă medicală de urgenţă la domiciliu): 113130/569, zilnic între orele 7,00-23,00
- **☎ AGENŢIA C.F.R.: 147673**
- **☎ INFORMAŢII GARĂ: 146333**
- **☎ AUTOGARĂ: 146587**
- **☎ TAXICOM, dispecerat: 953, 146593**
- **☎ AGENŢIA TAROM: 115239**
- **☎ INFORMAŢII AEROPORT: 178126**
- **☎ STAŢII PECO:** Baş Ceauş - 176865; Aurel Vlaicu - 175872; Bucium - 132891; Crişan - 112182; Păcurari - 164142; Sărărie - 147480.
- **☎ A.C.R. - informaţii utile: 112345, 130177.**
- **☎ DISPECERATE:** R.A. Gaz-Metan - 141737; R.A. Apă-Canal - 142451; Renel - 147070, deranjamente - 147070; Termoficare - 141956; R.A. Locuinţa - 112434; Telefoane - Deranjamente - 921; Protecţia mediului - 147010.
- **☎ GARDA FINANCIARĂ: 114065, 112427.**
- **☎ ADMINISTRAŢIA FINANCIARĂ: 143030**
- **☎ NOTARIAT: 147574**
- **☎ TRIBUNAL: 146300**
- **☎ PROCURATURĂ: 212566**
- **☎ CAMERA DE COMERŢ: 117757**
- **☎ CENTRUL MILITAR JUDEŢEAN: 146370**
- **☎ STATUL MAJOR JUDEŢEAN DE APĂRARE CIVILĂ: 147594**
- **☎ HOTELURI:** Moldova - 142225; Traian - 143330; Unirea - 142110; Continental - 114320; Sport - 137817.
- **☎ POLICLINICA CU PLATĂ: triaj informaţii - 117244**
- **☎ OFICIUL JUDEŢEAN PENTRU PROTECŢIA CONSUMATORILOR: 145392.**
- **☎ LABORATOR ANALIZE "PRO FAMILA": 230431**

cotidian de informaţii
Monitorul
Str. Smîrdan nr. 5 ■ Tel. 17.25.57
(centrala) ■ Fax 14.45.77
■ Publicitate tel./fax 14.47.76

■ REDACTOR ŞEF - Dan Radu
■ REDACTOR ŞEF ADJUNCT - Ovidiu Şimonca
■ SECRETAR GENERAL DE REDACŢIE - Marius Cristian

ŞEFI DEPARTAMENTE:
■ Eveniment local: **Toni Hriţac** (int. 110)
■ Investigaţii: **Vali Ştirbu** (int. 110)
■ Eveniment naţional şi internaţional: **Cristian Racu** (int. 110)
■ Economic: **Costel Stroescu** (int. 117)
■ Cultură: **Dorin Popa** (int. 109)
■ Sport: **Nicolae Grecu** (int. 107)
■ Redactor de serviciu: **Constantin Iuraşcu** (int. 124)
■ Fotoreporter: Constantin Plop
■ Grafică: Lucian Amarii, Daniel Melinte
■ Publicitate: **Cristina Labonţu** (int. 122, fax 144776)
■ Difuzare: **Mihai Tudose** (int. 120)
■ Contabilitate: **Antoneta Filip** (int. 112)

ABONAMENTELE se pot face la orice Oficiu Poştal din ţară.
MONITORUL figurează în catalogul Presei interne la poziţia 838.

NORD-EST PRESS
- agenţie de presă -
Str. Smîrdan nr. 5 ■ Tel. 17.25.57
(centrala) ■ Tel/Fax 27.04.13
■ EDITOR: Mona Dîrţu

EDITOR
NORD-EST
Str. Smîrdan nr. 5 ■ Tel. 17.25.57
■ Fax 14.45.77

Director general:
ALEXANDRU LĂZESCU
Director editor:
FLORIN ZAMFIRESCU
Director de marketing:
CEZAR CALUSCHI
Director executiv:
GABRIEL RUSU

TIPAR OFFSET: MULTIPRINT, Iaşi str. Sf. Lazăr nr. 49

MONITORUL EXTERN

În baza unui acord semnat anul trecut

Kievul a transferat Rusiei circa 40% din armele sale nucleare

Purtătorul de cuvînt al Ministerului Apărării al Ucrainei a anunțat că Kievul a transferat Rusiei circa 40% din armele sale nucleare, pe baza acordului trilateral semnat anul trecut. Potrivit afirmațiilor purtătorului de cuvînt, pînă la sfîrșitul lunii aprilie, Rusia va demonta 60 din cele 130 de rachete SS-19, care se aflau pe teritoriul Ucrainei. După destrămarea URSS, pe teritoriul Ucrainei rămăseseră 179 de rachete intercontinentale cu peste 1000 de ogive nucleare.

În cursul violențelor de la Karachi

Opt persoane ucise într-o singură zi

Cel puțin opt persoane, inclusiv un individ suspectat de asasinarea a doi americani, au fost ucise luni, în cursul violențelor înregistrate în orașul industrial Karachi din Pakistan, au anunțat surse ale poliției locale, citate de Reuter. Suspectul, Nadeem Ahmed, cunoscut și sub numele de "Commando", a murit în cursul unei confruntări armate cu poliția în cartierul Gulistan-e-Jauhar, din centrul orașului Karachi, au precizat sursele. Poliția ancheta presupusa implicare a lui "Commando" în asasinarea a doi angajați ai consulatului Statelor Unite din Karachi, survenită la data de 8 martie a. c. Alte șapte persoane au fost ucise de indivizi înarmați necunoscuți, care au deschis focul într-o piață din centrul orașului. Atentatul nu a fost revendicat. Bilanțul acestei luni al celor uciși în cursul violențelor între facțiuni politice, sectare și etnice din Karachi se ridică în prezent la 55 de victime. În cursul acestui an au fost ucise peste 400 de persoane, iar anul trecut violențele s-au soldat cu 800 de morți.

În Nicaragua

Un atac armat asupra unui autobuz s-a soldat cu patru morți și 26 de răniți

Doi indivizi înarmați cu puști de asalt au deschis luni dimineață focul asupra unui autobuz, într-o zonă rurală din Nicaragua, ucigînd patru persoane și rănind alte 26, au anunțat surse ale poliției locale, citate de Reuter. Atacul a survenit în apropierea orașului Camoapa, situat la 100 de km nord-est de Managua. Sursele polițienești au precizat că a fost vorba de un jaf, însă atacatorii au dispărut fără să fure nimic. Autobuzul s-a răsturnat pe o parte după ce s-a tras asupra acestuia. Dintre cei morți, trei au fost femei, iar a patra victimă a fost ajutorul șoferului. Printre cei răniți se află și o fetiță în vîrstă de patru ani. Bande criminale înarmate bîntuie multe dintre regiunile rurale din Nicaragua, multe dintre acestea folosind armament rămas de pe vremea războiului civil din anii '80.

Cu cîteva zile înainte de alegeri

Criza bosniacă intră în atenția campaniei prezidențiale franceze

Uciderea celor doi soldați francezi din efectivele forțelor de protecție din Bosnia de către lunetiștii din Sarajevo a devenit subiectul unei aprigi dispute între candidații la funcția de președinte al Franței, relatează Reuter. Jacques Chirac, favoritul numărul unu în alegerile de la 23 aprilie, a afirmat, într-un interviu transmis de televiziunea franceză, că "NATO și Organizația Națiunilor Unite trebuie neapărat să ofere efectivelor FORPRONU mijloacele necesare pentru a rezista și contraataca atunci cînd sînt atacate". De o altă părere este premierul Edouard Balladur, contracandidat al lui Chirac la scutinul de duminică. Acesta a declarat, într-un interviu acordat postului de radio Europe 1, că soldații francezi "nu vor rămîne în Bosnia pe timp nelimitat, în cazul în care condițiile de pace nu mai există și nu mai sînt dorite". Șeful Statului Major al armatei SUA, generalul John Shalikashvili, a cerut Franței, care are cel mai numeros contingent în rîndurile "căștilor albastre" din Bosnia, să nu își retragă soldații din fosta republică iugoslavă. De asemenea, Germania a solicitat autorităților de la Paris să-și mențină prezența militară în Bosnia.

Premierul turc este mulțumit

Principalul obiectiv al ofensivei turce în Irak a fost atins

Primul ministru turc, Tansu Ciller (**foto**), a declarat că Turcia și-a atins principalul obiectiv al ofensivei sale împotriva kurzilor din nordul Irakului. În săptămînile ce vor urma, Turcia își va retrage și restul de trupe. Luna trecută, mai mult de 35.000 de militari turci intraseră în nordul Irakului. Bazele grupării separatiste PKK constituiau ținta atacurilor turcești. La New York, d-na Ciller a respins criticile străine la adresa incursiunii, justificînd că Turcia nu poate permite trupelor kurde să folosească o altă țară pentru a lansa atacuri îndreptate împotriva cetățenilor turci de origine kurdă. Autoritățile militare turce susțin că aproximativ 25 de rebeli au fost uciși în ciocniri cu armata.

Refugiații din Cuba devin agresivi

Revoltă în rîndurile refugiaților cubanezi dintr-o tabără din Insulele Cayman

Aproximativ 100 de cubanezi aflați în tabăra Tent City, din Insulele Cayman, au provocat o serie de pagube materiale și au agresat oficialii în domeniul emigrării care activau în această tabără, consemnează Reuter. Revolta a fost generată de prezența în incinta taberei a unor oficialități care căutau trei deținuți cubanezi evadați dintr-o închisoare situată în regiune. Odată cu apariția mașinilor oficiale, refugiații le-au atacat cu pietre, rănind doi dintre pasageri. Începînd de vara trecută, la Tent City au fost găzduiți numeroși refugiați cubanezi. În prezent, numărul lor se cifrează la 200 de persoane.

Timp de trei săptămîni, la sediul Națiunilor Unite din New York

178 de state dezbat Tratatul de Neproliferare Nucleară

■ Statele Unite, Rusia, Marea Britanie și Franța doresc extinderea necondiționată și pe termen nelimitat a tratatului, dar China urmărește o extindere limitată

Miniștrii de Externe și alte oficialități guvernamentale din 178 de state ale lumii au început luni, la sediul ONU de la New York, o conferință care va dura trei săptămîni pentru revizuirea și extinderea Tratatului internațional de Neproliferare a Armelor Atomice. Patru dintre cele cinci puteri nucleare declarate - Statele Unite, Rusia, Marea Britanie și Franța - doresc extinderea necondiționată și pe termen nelimitat a tratatului, care a fost semnat pentru prima dată acum 25 de ani. Dar China, împreună cu multe țări nealiniate sau în curs de dezvoltare doresc o extindere limitată, ceea ce le va ajuta să exercite presiuni asupra puterilor nucleare în scopul reducerii arsenalului lor nuclear.

Procedura de desfășurare a votului, care vizează dacă și pentru cît timp va fi extins NPT, a devenit o chestiune cu încărcătură politică. Pentru extinderea tratatului este nevoie de o majoritate de 90 din cele 178 de state semnatare ale NPT. Unele țări nealiniate, care doresc să facă presiuni asupra puterilor nucleare privind stabilirea unui calendar al dezarmării totale, au avansat ideea unui scenariu conform căruia toate propunerile privind extinderea nelimitată sau limitată a tratatului să se regăsească la nivelul aceluiași scrutin. Occidentul s-a declarat de acord cu acest lucru, însă chestiunile rămase încă nerezolvate sînt: desfășurarea scrutinului, anume dacă propunerile considerate nepopulare vor cădea după prima sau a doua rundă a scrutinului; votul deschis sau secret (țările mici doresc votul secret, în vreme ce Occidentul se opune și a sugerat o soluție de compromis care vizează un vot în scris, ceea ce va permite secretul pentru o perioadă limitată); data votării, Occidentul dorind votarea pe 8 mai, în vreme ce țările nealiniate au sugerat data de 10 mai, cu două zile înainte de închiderea conferinței.

Una dintre cele trei puteri nucleare "nedeclarate" asupra cărora se fac acum presiuni la New York pentru a semna Tratatul, India, nu manifestă entuziasm față de includerea sa printre semnatarii documentului. Celelalte două țări vizate sînt Israelul și Pakistanul.

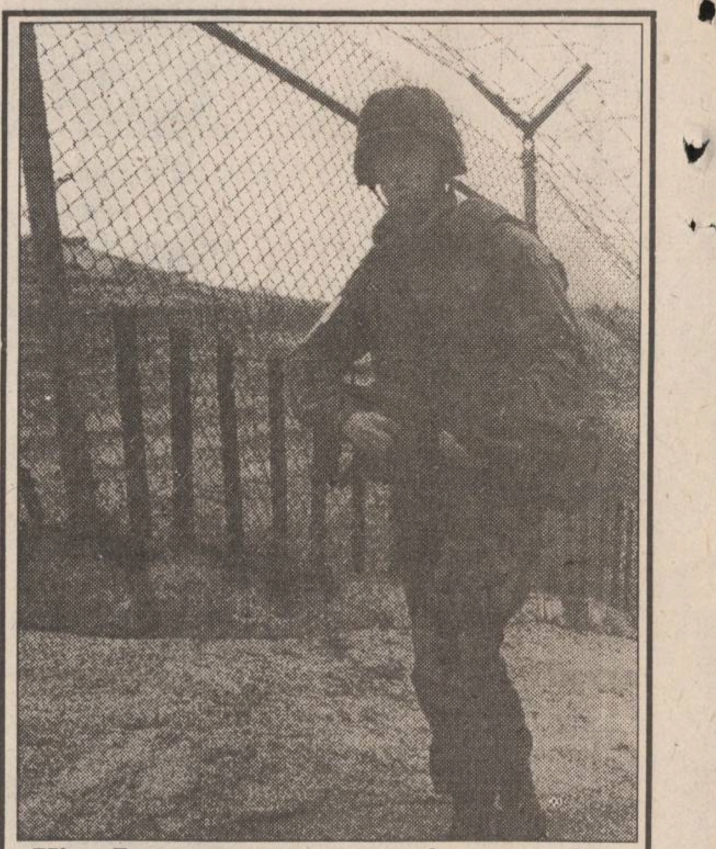

Kim Ir-sen se răsucește în mormînt

Zona economică liberă a Coreei de Nord

■ aceasta va fi izolată de Coreea comunistă prin zeci de kilometri de garduri cu sîrmă ghimpată

Noh Jung-ho, un om de afaceri sud-coreean, a declarat ieri că Phenianul va fi pregătit luna viitoare să deschidă o zonă economică pentru investitori străini, izolată însă de restul Coreei de Nord de zeci de kilometri de sîrmă ghimpată, informează Reuter. Noh a afirmat că a auzit de aceste planuri de la o înaltă oficialitate a Ambasadei nord-coreene din Beijing, atunci cînd a perfectat un contract pentru exportul unei mari cantități de sîrmă ghimpată în Nord. "Nordul intenționează să permită intrări fără viză pentru companiile străine în zona Rajin-Sonbong începînd, probabil, cu luna mai, indiferent de țara de proveniență a acestora, după ce ele vor fi primit invitații de la partenerii nord-coreeni", a declarat Noh, președintele companiei CPICO International Trading. CPICO, împreună cu o firmă din China au furnizat Coreei de Nord 40 de kilometri de gard de sîrmă ghimpată, în schimbul dreptului de a închiria teren în zona Rajin-Sonbong, unde li s-a și permis, de altfel, să-și construiască birouri.

Amănunte despre accident naval de luni din Canalul Mînecii

Feribotul "Saint Malo" s-a lovit de o stîncă sau de un buștean

■ în cursul operațiunii de salvare, 17 din cei 307 de pasageri au fost răniți

Peste 300 de pasageri au fost obligați să abandoneze luni un feribot puternic înclinat din cauza unei spărturi produsă în corpul navei la impactul cu o stîncă, în sud-vestul insulei Jersey din Canalului Mînecii, informează Reuter. Șaptesprezece persoane au fost rănite în cursul dramaticei operațiuni de salvare a navei, care s-a lovit de stîncă la 15 minute după ce a ridicat ancora, avînd cap compas insula Sark din apropiere. Căpitanul a lansat un SOS și a ordonat abandonarea vasului, după ce acesta a început să ia apă masiv prin gaura de la babord.

Peste 100 din cei 307 pasageri ai feribotului "Saint Malo" au fost obligați să urce pe plutele de salvare, lansate în valurile de aproximativ 1,2 metri înainte ca acestea să fie recuperate de echipajele de salvare. Ceilalți au urcat la bordul navelor de salvare pe pasarelele special instalate între feribot și acestea. Evacuarea a durat mai puțin de o oră iar pasagerii nu au intrat în panică. Poliția din Jersey a precizat că 185 de pasageri erau germani, 75 britanici și 40 francezi. Dintre cei răniți, șase au suferit fracturi ale membrelor, fiind spitalizați în capitala insulei, St. Hellier, iar ceilalți au suferit șocuri și diverse contuzii.

Un purtător de cuvînt al autorităților portuare din Jersey a declarat că operațiunile de salvare nu au fost nici pe departe atît de periculoase pe cît păreau, datorită faptului că feribotul are o punte joasă, mulți dintre pasageri fiind transbordați fără măcar să se ude. Autoritățile maritime franceze au lansat o anchetă privind cauza accidentului.

Președintele companiei "Channiland", proprietara feribotului, a declarat că nava se încadra în standardele impuse și nici o defecțiune tehnică nu ar putea explica cele întîmplate, adăugînd că zona era cunoscută foarte bine de căpitan, un navigator experimentat. Ulterior, feribotul a fost remorcat pe o plajă, însă nu s-a stabilit încă ce a cauzat accidentul. Unele rapoarte indică faptul că feribotul ar fi lovit o stîncă, în vreme ce altele sugerează impactul cu unul dintre buștenii plutitori care au fost raportați în zonă în ultimele zile.

După explozia de luni din Gdansk

Au fost plasate explozibile pentru demolarea clădirii, ca singură metodă de descoperire a eventualilor supraviețuitori

■ deflagrația s-a soldat cu șapte morți, 19 persoane aflîndu-se încă sub dărîmături

Ingineri militari polonezi au plasat ieri dispozitive explozibile la fundamentul celor șase etaje ale blocului din orașul Gdansk, răvășit de explozia unei conducte de gaz, în urma căreia au pierit șapte persoane. Echipele de salvare speră ca în acest fel să croiască o cale pentru a descoperi alți supraviețuitori. Pînă în prezent nu se știe nimic de soarta a 19 persoane, dintre care o parte s-ar putea afla sub dărîmături. Nouă persoane sînt internate în spital, dar nici una dintre ele în stare gravă. "Orice efort de salvare fără demolarea clădirii este inutil. Există certitudinea că sub dărîmături s-ar putea afla persoane încă în viață", a declarat Janusz Szalucha, șeful brigăzii de pompieri. Cei 3.000 de locuitori ai zonei au fost evacuați, notează Reuter.

Revista presei de la Moscova

Masacrul din Samașki ocupă primele pagini ale ziarelor din Rusia

Conform mărturiilor locuitorilor satului cecen Samașki, la 40 km de Groznîi, cîțiva condamnați la moarte, întruniți într-un detașament de reprimare, au dat foc la 372 de case și au ucis circa 150 de oameni. Ziarul ***"Izvestia"*** din 18 aprilie publică un material amplu - "Samașki: misiune teroristă", în care tragedia din Samașki poate fi asemuită cu satele pîrjolite Songmi, Hatîn sau Lidițe, unde detașamentele de represalii au ucis oameni pașnici, distrugîndu-le și locuințele fără nici un motiv, încălcînd toate normele și legile universale existente. Doi deputați ai Dumei rusești, Anatol Șabad și Boris Titenko, au încercat să ajungă în această localitate. Un ofițer superior, care a refuzat să se prezinte, i-a anunțat că fără ordinul comandantului Anatoli Kulikov, comandantul trupelor ruse din Cecenia, el nu permite nimănui să treacă, nici măcar automobilelor "Crucii Roșii".

În cotidianul ***"Komsomolskaia Pravda"*** din 18 aprilie se arată că ziarul orășenesc "Gloria Sevastopolului" a apărut sîmbăta trecută cu prima pagină goală. Astfel, colectivul redacției și-a exprimat protestul său față de cei care "au comandat" atentatul asupra redactorului șef al ziarului, Vladimir Ivanov. În urma exploziei unei bombe, instalată în lada de gunoi de lîngă scara blocului lui Ivanov, redactorul șef al ziarului menționat a fost grav rănit iar un trecător a rămas fără mîini.

"N-ar fi cazul să privatizăm divizia Cantemir?" - se întreabă gazeta ***"Trud"*** din 18 aprilie. Un institut științific din domeniul apărării antirachetă este împărțit de două forțe aproape egale: pe de o parte interesele colectivului, ale statului, ale legii, iar pe de alta - interesele unui grup de mafioți. Lupta dintre părți nu se reduce doar la miza unei averi de proporții. Este greu de spus în acest caz după care scenariu se va discuta la Conferința mondială pentru prelungirea acțiunii contractului de neproliferare a armelor nucleare. Pentru că astăzi lumea nu-i chiar atît de stabilă încît Rusia să uite de securitatea sa. Să nu se întîmple ca o simplă societate de acționari să decidă cum ar trebui apărate mai bine interesele Rusiei. **(Vlad VLASE)**

NEST
vă oferă
MONOPOLY
prin magazinele
VOGUE
și
FRAROM

Atenție conducători auto profesioniști !

PLĂCI AUTO
de identificare

• dreptunghiulare R70 • triunghiulare R69

Obligatoriu de la 1 iulie 1995
conform ordinelor 158/388 și 165/389
ale Ministerului de Interne și Ministerului Transporturilor

Unic distribuitor
UNIVERSAL RX GROUP
6600 Iași, str. Grigore Ureche 3, tel/fax:112058, 212660

Breco și Electric PULS
distribuitori exclusivi vă oferă produsele concernului
TEKO
producător specializat de carcase din material plastic și aluminiu pentru o gamă largă de aparate și echipamente electronice.

101
CARCASE DIN MATERIAL PLASTIC SAU ALUMINIU

BRECO
Electric PULS
Pentru comenzi sau informații detaliate
Tel.: 032/21.32.84
Fax: 032/23.00.94
Căutăm distribuitori în toată țara.

timpul înseamnă bani

M.V.D.
FIRMĂ SPECIALIZATĂ ÎN CONSULTING
asigură:
- constituirea S.C. cu capital românesc și mixt (S.R.L., S.N.C., S.A.) în regim de urgență; înregistrare la Administrația Financiară, cod fiscal; obținerea avizului de funcționare de la Primăria Iași;
- constituire (înregistrare) filiale;
- acte adiționale, mențiuni (lărgirea obiectului de activitate, asocieri, retrageri, cesiuni, majorări capital, puncte de lucru, radieri, dizolvări societăți).

Hotel Unirea
camera 107.
Telefon 032/21.22.99,
orele 10.00-20.00

MIERCURI
19 APRILIE 1995
Inclus în nr. 91 (1154)

monitorul
Sport

SECȚIUNEA B
SPORT,
PUBLICITATE,
DIVERTISMENT

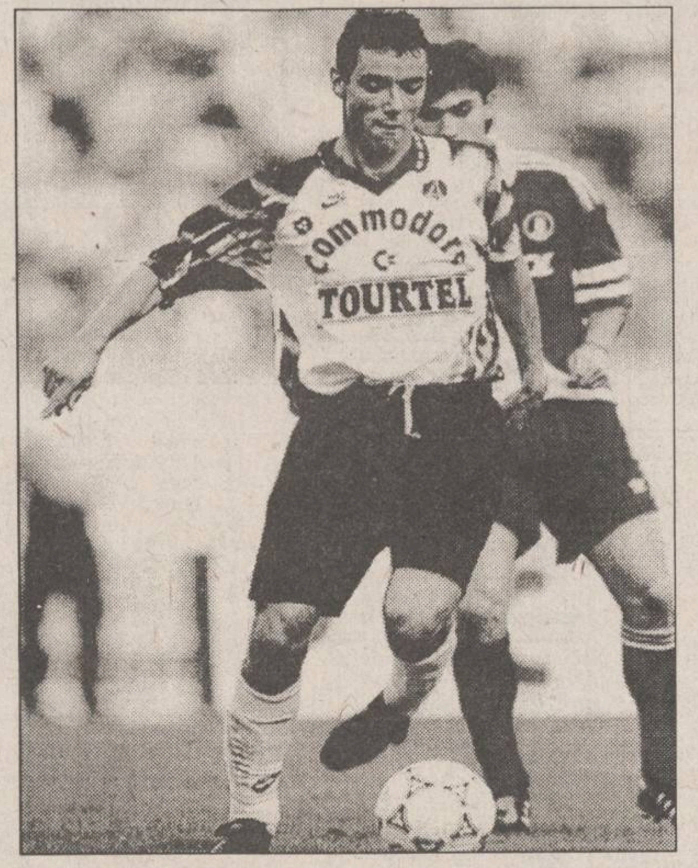

Semifinalele Ligii Campionilor la fotbal

Spre o finală Milan - Ajax?

Pe 24 mai se va disputa la Atena finala Ligii Campionilor la fotbal, ediția 1994-1995. În această seară vom afla care sînt cele două echipe care vor juca cu trofeul pe masă. Meciurile retur ale semifinalelor programează două întîlniri spectaculoase și interesante: ***la Milano, A.C. Milan - Paris St. Germain (în tur 1-0) și la Amsterdam, Ajax - Bayern München (în tur 0-0).*** Calculul hîrtiei indică drept cea mai probabilă finală meciul Ajax - Milan, ceea ce ar însemna o reeditare a partidelor disputate în toamna trecută în grupa semifinală (ambele cîștigate de Ajax cu 2-0).

Partida A.C. Milan - P.S.G. suscită un interes deosebit, în ciuda faptului că italienii par să fi făcut un pas mare spre finală, grație golului decisiv reușit de Boban pe Parc des Princes acum două săptămîni. Antrenorul Luis Fernandez și-a odihnit titularii în partidele de campionat, încercînd să dea marea lovitură chiar sub nasul înfocaților "tifosi" milanezi. De la gazde va lipsi Costacurta, suspendat pentru cumul de cartonașe. Să mai menționăm ca fapt divers că Milan n-a mai pierdut un meci de Cupă Europeană pe San Siro din 1985 (1-2 cu Waregem, în Cupa UEFA). ***Meciul va începe la ora 21,30, va fi transmis în direct de TVR 1 și va fi arbitrat de scoțianul L. Mottram.***

Echipele probabile:

■ ***Milan:*** Rossi - Panucci, Galli, Baresi, Maldini - Donadoni, Desailly, Albertini, Boban - Savicevic, Simone.

■ ***P.S.G.:*** Lama - Llacer, Ricardo, Roche, Cobos - Le Guen, Bravo, Valdo, Guerin - Weah, Ginola.

La Amsterdam, într-un meci al marilor ambiții se întîlnesc două formații care n-au mai jucat de mult o finală în C1: Ajax (din 1973) și Bayern (din 1987). De la gazde va absenta Frank de Boer (două cartonașe gălbene), iar de la germani, "careul" de accidentați Kahn, Matthäus, Kreuzer, Papin. O partidă în aparență dezechilibrată, dar nu încercați să ghiciți ce-i coace mintea vulpoiului Trapattoni... ***Meciul va începe la ora 21,30, va fi arbitrat de ungurul Sandor Puhl, va fi transmis în direct de RTL și în rezumat de TVR 2, de la ora 23,30.***

Echipele probabile:

■ ***Ajax:*** Van der Sar - Reiziger, Blind, R. de Boer, Bogarde - Rijkaard, Litmanen, Seedorf - Finidi, Kanu (Kluivert), Overmars.

■ ***Bayern:*** Scheuer - Frey, Babbel, Helmer, Ziege - Zickler, Schupp, Scholl, Nerlinger - Sutter, Witeczek. **(I.C.T.)**

În imagine, Paul Le Guen, una din posibilele surprize ale antrenorului Fernandez

Handbal masculin

Politehnica pe post de arbitru

■ ***Antrenorii Tiberiu Dăian și Dumitru Olteanu, despre echipa ieșeană aflată între două confruntări cu adversari din Capitală***

Despre înfrîngerea în fața Gloriei București, care a compromis șansele de promovare ale handbaliștilor ieșeni, s-a scris destul de mult, fiecare încercînd să explice cauzele acestui eșec. Cei mai îndreptățiți în această privință sînt însă cei doi antrenori ai echipei, Tiberiu Dăian și Dumitru Olteanu, care, în ciuda amărăciunii, au răspuns cu amabilitate la invitația reporterului la dialog.

- Cum a fost la București?

- Victoria Gloriei este cît se poate de normală și chiar așteptată. Adversarii noștri au o echipă solidă, foarte bine sprijinită financiar și extraordinar de motivată pentru promovare.

- Care credeți că au fost principalele cauze ale succesului bucureștenilor?

- Aceștia ne-au surprins mai ales în faza defensivă, schimbînd repertoriul pe care l-au prezentat cu o etapă în urmă la Iași, în partida cu Victoria Chișinău, dispunînd echipa în linie pe semicerc. Replierea în apărare la timp a bucureștenilor a anihilat contraatacurile noastre, iar masivitatea apărării lor (cinci jucători peste 1,92 m) a fost un adevărat coșmar pentru, totuși, scunzii noștri jucători.

- Cum au mers băieții noștri?

- Au intrat mobilizați și s-au zbătut la început cu folos. Pe măsura scurgerii timpului însă, realizînd inferioritatea adversarilor, băieții au cedat și au greșit în serie. Problema extremei stîngi, apărută prin plecarea lui Mocanu, ne-a silit să încercăm variantele Ciocoiu și Chitoroagă, aceștia nesimțindu-se în largul lor în noua postură. Singurii care au jucat în întreaga partidă mai aproape de posibilități au fost Stanciu și Chirilă. Portarilor nu avem ce să le reproșăm.

- Dar arbitrajului?

- Nu, acesta a fost foarte bun. Fiindcă veni vorba de arbitri, în această postură am ajuns acum noi în lupta pentru promovare, șansele noastre în această direcție fiind doar teoretice.

- Mîine veți susține un nou derby cu lidera seriei, Solar București. Care este atmosfera în echipă și cu ce gînduri abordați partida?

- Apropo de cele spuse mai devreme, vom căuta să fim arbitri imparțiali. De aceea, ne vom bate pentru victorie pentru a păstra publicul lîngă echipă. Solar este o echipă puternică, condusă de antrenorul emerit Mihai Nedef, care ne-a învins în tur cu 31-28. Cu toate acestea, credem într-o evoluție bună a elevilor noștri care să facă uitată înfrîngerea de la București.

- Cum vedeți viitorul?

- Pentru campionatul viitor este imperios necesară întărirea lotului în vedere promovării. Aceasta, deoarece se va reorganiza sistemul competițional, iar adversarii cu care ne vom confrunta au loturi foarte puternice. **(Ovidiu MINEA)**

P.S. La echipă a revenit (pentru a cîta oară?) capriciosul Chelea. Oare de data aceasta are gînduri statornice sau va fi iarăși un "meteorit"? Păcat că acest portar de valoare își irosește talentul și nu se pregătește serios. Valoarea pe care o are îi dă dreptul să aspire la mai mult.

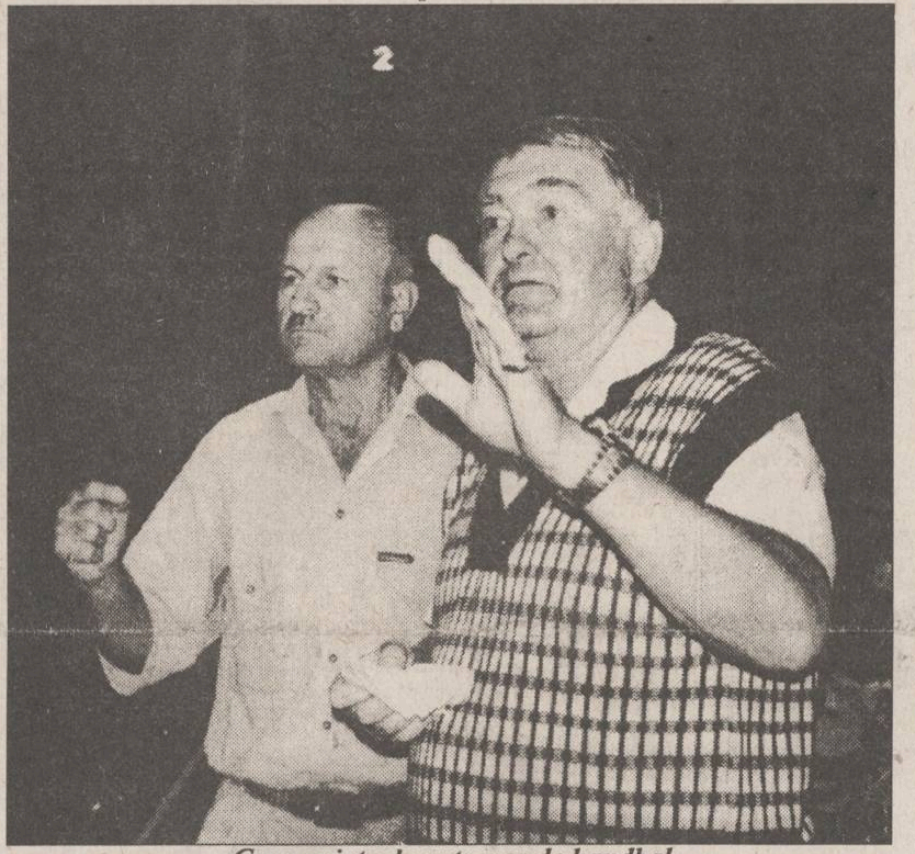

Grea e viața de antrenor de handbal

Fotbal - Divizia A

Hai la Milcov cu grăbire!

■ ***Astăzi, de la ora 17,00: F.C. Acord Focșani - F.C. Lynx Iași***

După superba victorie obținută sîmbătă de F.C. Lynx în dauna fotbaliștilor buzoieni, astăzi team-ul ieșean va evolua în etapa a 25-a la Focșani, unde acum cîteva săptămîni s-a stricat prietenia ***F.C. Acord - F.C. Selena.*** Ținînd cont că între cele două echipe sponsorizate de multimilionarul Dumitru Sechelariu nu a fost un joc în familie, nu ne așteptăm ca la Focșani ieșenii să fie menajați, mai ales că orice deraiere a gazdelor în propriul fief le poate costa plecarea din Divizia A. Fără Apachiței, suspendat automat pentru cel puțin o etapă în urma nedreptului cartonaș roșu cu care l-a gratulat arbitrul Arsa din Arad, dar cu Petrache și Cepoiu reintegrați în formula de bază, F.C. Lynx va căuta să-și mențină cvasiinvincibilitatea din acest retur de campionat. Lucru posibil, întrucît starea de spirit în cadrul formației din Copou este optimistă, mai ales că energia fotbaliștilor ieșeni a fost stimulată aproape după fiecare antrenament de băutura răcoritoare ***"Isostar"*** oferită de unicul ieșean ce în prezent ajută în calitate de sponsor echipa, dl. ***Dan Sămăreanu***, patronul micului bar situat lîngă terenul doi de antrenament al stadionului "Emil Alexandrescu". Și pentru că rezervele Năzăreanu, Maftei și Botan au cam șomat în acest sezon, aceștia au trecut ieri prin Vaslui unde, pînă la vară, ar putea pune umărul la promovarea echipei al cărei director este reputatul arbitru internațional Adrian Porumboiu. Primind asigurări de la Vaslui că va avea avizul medical, Marin Cobuleanu stă și el la masa tratativelor cu purtătorul ecusonului FIFA, cu privire la un eventual transfer al său pînă la sfîrșitul campionatului în echipa de fotbal a orașului vecin. Dar iată ***formația probabilă a F.C. Lynx Iași***: Câmpeanu - Abălașei, Paraschiv, Cepoiu, Petrache, Cotan - Căunei, Kerezsy, Nemțanu, Pancu - Dobrea.

Celelalte partide ale etapei: Gloria Buzău - Dacia Brăila; Poiana Cîmpina - Metalul Plopeni; Selena Bacău - Portul Constanța; F.C. Bucovina Suceava - Flacăra Moreni; F.C. Vîlcea - Faur București; Steaua Mizil - Dacia Pitești; F.C. Constant Galați - Cetatea Tg. Neamț; Rocar București - Callatis Mangalia. **(Leonard CĂNĂNĂU)**

La Iași

Primul club de dans sportiv

Ținînd să puncteze în mod festiv înființarea primului club de dans sportiv din Iași ce poartă numele "Vogue", antrenorii ***Cristina Nour, Radu Bujeniță și Liliana Samoilă*** și-au angrenat elevii sîmbătă la Cercul Militar într-un spectacol de spontaneitate, ritm și rezistență, scopul declarat al organizatorilor fiind atragerea sponsorilor, iar firma Coca-Cola dovedindu-și și de această dată utilitatea. **(L.C.)**

Arte marțiale

Sportivi despre care vom mai auzi

La sfîrșitul săptămînii trecute, a avut loc la Brașov competiția memorială de Karate tradițional ***"Cupa Dorel Negrea"*** în cinstea întemeietorului mișcării de karate din România. Concursul a fost organizat de ***Federația Română de Karate Tradițional și Discipline Asociate*** și s-a bucurat de participarea sportivilor ieșeni de la cluburile ***"Enpi"*** (antrenor Costel Adăscăliței), ***"Zanshin"*** Tomești -Iași (Ștefan Timofte) și ***"Budo"*** (Sorin Aruștei). Reprezentanta clubului "Enpi", ***Irina Costea*** a cîștigat concursul la kata individual și a obținut locul II la fukugo, probă la care este vicecampioană națională de seniori.

Un alt nume despre care vom mai auzi în viitor este cel al lui ***Ștefan Timofte jr.*** (fiul antrenorului de la "Zanshin"), care a cîștigat proba individuală masculină de kata. Ștefan este vicecampion al acestei probe în 1994 și campion național la kumite individual, fukugo și kata sincron. Reprezentantul clubului "Budo", ***Bogdan Doca***, s-a clasat pe locul III la kata individual și kumite individual.

Sponsorii competiției : KARATE MASTERS, ROMTEX, INDEPENDENT GUARD SECURITY, IMPEX SILVANIA S.R.L. și VIP S.R.L., ultimele două din Satu Mare - Roșiori. **(C. LEONARD)**

DIPLOMA
DIPLOMA

În imagine, Irina Costea și Ștefan Timofte jr.

Box - C.N. de juniori

Cătălin Băcăuanu are o medalie în buzunar

La București se află în plină desfășurare finala Campionatului Național de box rezervat juniorilor, competiție la care s-au calificat și cîțiva pugiliști ieșeni, cîștigători ai fazei zonale ce a avut loc la Tulcea. Deși meciurile finale se vor încheia abia sîmbătă, sîntem în măsură să vă informăm că ***primul boxer ieșean care a pătruns în semifinale și care are deja medalia de bronz asigurată este Cătălin Băcăuanu,*** sportiv pregătit la C.S.M. Iași de antrenorul Constantin Vasiliu. **(L.C.)**

PANORAMIC

Fotbal, Anglia - 39

Duș rece la Manchester

Aston Villa - Arsenal 0-4 (0-2); Ipswich - West Ham 1-1 (1-0); Liverpool - Leicester 2-0 (0-0); Manchester United - Chelsea 0-0; Newcastle - Leeds 1-2 (1-2); Nottingham Forest - Coventry 2-0 (2-0); Queen's Park Rangers - Crystal Palace 0-1 (0-0); Sheffield Wednesday - Everton 0-0; Tottenham - Norwich 1-0 (1-0); Wimbledon - Southampton 0-2 (0-2); Blackburn - Manchester City 2-3 (2-1).

Surprinzător semi-eșec al campioanei Manchester United pe "Old Trafford" în meciul cu Chelsea. Elevii lui Alex Fergusson mai au de susținut 4 partide, din care trebuie să scoată 12 puncte pentru a mai spera la titlu. Este totuși, greu de crezut că Blackburn va rata locul I pe final, ținînd cont de diferența considerabilă ce le separă pe cele primele două clasate.

1.Blackburn	38	25	8	5	76-34	83
2.Manchester United	38	23	9	6	70-24	78
3.Nottingham Forest	39	20	10	9	67-40	70
4.Liverpool	37	19	10	8	61-30	67
5.Newcastle	38	19	10	9	61-41	67
6.Leeds	38	17	12	9	52-35	63

Belgia - 30

Anderlecht - învinsă de Charleroi

Într-un meci al etapei 30-a din Campionatul de fotbal al Belgiei, formația Charleroi a învins cu scorul de 2-1 pe RSC Anderlecht Bruxelles. În clasament, Standard Liege, cu 46 de puncte, ocupă prima poziție, fiind urmată de Anderlecht - 44 puncte și FC Bruges - 41 puncte. Charleroi se află pe locul al 9-lea cu 30 puncte.

Campionatul Mondial de tineret

Deutschland - unter alles!

Rezultate înregistrate în grupele C.M. de fotbal rezervat echipelor de tineret, care se desfășoară în Qatar:

Grupa A: Brazilia - Rusia 0-0 . ***Clasament:*** 1.Brazilia 4 p; 2.Siria 3 p; 3.Rusia 2 p; 4.Qatar 1p.

Grupa B: Spania - Japonia 2-1 (1-0). ***Clasament***: 1.Spania 6 p; 2.Chile 2 p; 3.Japonia 1 p; 4.Burundi 1 p.

Grupa C: Portugalia - Argentina 1-0 (0-0) ***Clasament:*** 1.Portugalia 6 p; 2.Olanda 3 p; 3.Argentina 3 p; 4.Honduras 0 p.

Grupa D: Costa Rica - Germania 2-1 (1-0)! ***Clasament:*** 1.Camerun 4 p; 2.Australia 3 p; 3.Costa Rica 3 p; 4.Germania 1 p.

Tenis - Cupa Federației

România se descurcă și fără Spîrlea

În localitatea spaniolă La Manga, au început întrecerile preliminare pentru ***Grupa Mondială a Cupei Federației la tenis,*** competiție rezervată echipelor feminine. În grupa D, echipa României (Ruxandra Dragomir, Cătălina Cristea și Florența Mihai - căpitan-jucător) a întîlnit formația Israelului, de care a dispus cu scorul de 3-0. Datorită faptului că numărul 1 din echipa României, Irina Spîrlea, a refuzat să participe la această competiție în locul ei a evoluat cea care se ocupă de pregătirea echipei, Florența Mihai.

În versiunea "Pentabox"

Petrică Paraschiv - challenger la titlul mondial

Pugilistul ***Petrică Paraschiv*** (categoria 50,802 kg) se află în atenția oficialilor versiunii ***Pentabox*** (un "pui" al versiunii ***World Boxing Organisation***) în vederea unui meci contînd pentru titlul mondial. Deținătorul centurii cu diamante este argentinianul ***Alfredo Mosa Jose.*** Indiferent dacă sud-americanul își pune sau nu în joc titlul în următoarele luni, boxerului român i se va perfecta un meci pentru titlul mondial, a declarat managerului pugilistului președintele clubului "Alex Com", ***Alexandru Hîrleșteanu.*** Deocamdată se duc tratative privind organizarea unui astfel de meci la București. Bursa pentru un asemenea meci se ridică la ***30.000 de dolari.***

Senzație în N.B.A.

Ghiță Mureșan îl bate pe Shaq O'Neill!

În divizia atlantică a campionatului profesionist american de baschet (N.B.A.) s-a înregistrat o mare surpriză: Lidera clasamentului, ***Orlando Magics, echipa lui Shaquille O'Neill, a fost învinsă pe teren propriu de ultima clasată, Washington Bullets*** (în care evoluează românul Ghiță Mureșan) cu scorul de 100-111. **Alte rezultate:** Boston - New Jersey 98-96; Miami - Chicago 93-98; New York - Milwaukee 93-99; Philadelphia - Charlotte 90-101; Houston - L.A.Clippers 121-111; Seattle - Portland 93-97.

Din cauza dificultăților financiare

Scuderia Larrousse se retrage din Formula 1

Scuderia franceză de Formula 1, ***Larrousse, nu va participa la Campionatul Mondial din acest sezon, datorită dificultăților financiare*** - a anunțat patronul echipei, Gerard Larrousse. "***Decît să concurăm într-un climat economic impropriu și să nu obținem rezultatele pe care le doresc sponsorii și suporterii noștri, preferăm să ne retragem, în speranța că vom fi capabil să punem la punct o echipă competitivă pentru sezonul 1996***". Apărută în 1987 în lumea "Marelui Circ", scuderia Larrousse urma să participe la CM din 1995 cu două mașini ale căror motoare erau furnizate de Ford. Cei doi piloți ai scuderiei: Eric Bernard și Christophe Bouchut. De remarcat că Larrouse era singura echipă franceză de Formula 1, după ce Ligier a fost preluată de Benetton.

Orientare turistică

Cupa Carpați

După cum ne informează dl. Vasile Chirilă, coordonatorul Secției de turism sportiv montan Penicilina Iași, în perioada 14-16 aprilie 1995, în Munții Harghita (Tușnad) s-a desfășurat concursul de turism sportiv montan ***"Cupa Carpați".*** La această competiție, echipa de juniori 15-19 ani, formată din Ciprian Lefter, Ștefan Lefter și Cătălin Dosoftei s-a clasat pe locul I, iar cea de a doua formație (Adrian Spînu, Ludovic Vieru și Mihai Grămescu) - pe locul III. Echipa de junioare, la aceeași categorie de vîrstă (Adina Moșneguțu, Cristina Grămescu) a obținut locul II.

cele mai gingașe romane de dragoste
în colecțiile
Diana
Diana Special
Silvia
Courths - Mahler
Șoaptele Inimii
HIPPARION
3400 CLUJ NAPOCA
Vasile Lupu 85

Courths-Mahler

DORINȚA NOASTRĂ ESTE SIMPLĂ ...

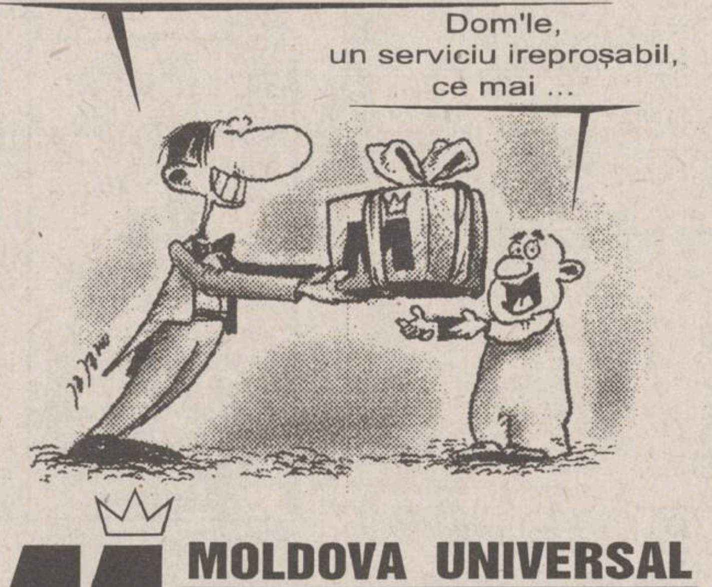

MOLDOVA UNIVERSAL
Palat nr.1, 6600 Iași
Tel. 032-142640, telex: 022388, fax: 032-116920

COMPANIA DE TURISM
NET
Sărbătorile de PAȘTE la **SCHITU DURĂU** 21-25.04 - 32.000 lei
CAP AURORA - Hotel "Onix" - 28.04 - 2.05 - 20.000 lei
Odihnă și tratament în toate stațiunile din țară
Excursii **TURCIA** - 25.04
FRANȚA - COASTA CATALANĂ
- transport lunar cu autocar aer condiționat pe ruta:
Iași - Lublijana - Veneția - Firenze - Prerpignan și retur;
- cazare hotel 3 stele. Cost program 985.000 lei + 85$
Ofertă specială
(plata și în rate)
PLAJĂ ȘI TURISM ÎN **ANTALYA**!
- odihnă pe Litoral
Informații și înscrieri:
IAȘI - Casa Modei - mezanin.
Telefon 032-117596.
TÎRGU FRUMOS - Tel. 032-712408.
KLM AGENT

PUBLICITATE

AGENDA OMULUI DE AFACERI

Agenția de Publicitate
NORD-EST BB/AC
oferă servicii moderne și profesionale în domeniul expozițional:

- reprezentare la tîrguri și expoziții;
- calendare expoziționale trimestriale (interne și externe)
- studii de marketing.

Str. Smîrdan nr. 5, cam. 212, tel./fax 144776

FOOD-LAND S.R.L.
depozit en gros pentru produse alimentare, băuturi, cosmetice
Complexul Super Copou, intrarea din spate
Telefon 252914, 157034; Fax 131667
Contact: Anton Zaarour, director

MORA ELECTRONICS SRL
comercializează:
- cîntare electronice (DIGI 430, 650, CAS 15, 30; SAPSI SC 15P)
- case de marcat (SAPEL cu memorie fiscală, imprimantă termică, interfață serială)

Tel./fax 212735, tel. 112267

INTERELECTRIC SA
- case de marcat ELKA, cîntare electronice
- tehnică de calcul și consumabile
- service garanție și postgaranție la produsele electronice

Str. Elena Doamna 24, tel. 112004, 210030, 210031, fax 112366
Contact: Simon Iancu, Director

CASA LEBĂDA
produce
hipoclorit de sodiu, uz casnic și industrial, chit pentru geamuri
comercializează
perhidrol, prenadez, detergenți
Șos. Bucium 23 (Fabrica de Gheață), tel. 232348

CHALLENGER
tehnică de calcul
copiatoare AGFA X29
Iași, Bd. Ștefan cel Mare, bl. C1 - mezanin
Telefon 211617, 117981. Fax 211617

PETRA SRL
- tranformatoare toroidale de rețea în gama 15VA - 1000VA
- rebobinări motoare și transformatoare electrice
- acționări electrice și automatizări
- prelucrări mecanice
- lămpi și becuri cu halogen 20,50W
- proiectoare și becuri cu halogen 100(150)W, 300 (500)W
- reclame luminoase

str. Împăcării nr. 27, tel. 125808, fax 221281

GHEZACO SRL
- Piese auto Dacia - import Franța, Italia
- planetare S.N.R.A., GLAENZER, termostate, plăci presiune, discuri, set motor, acumulatori (44 - 143 Ah)

Str. Eternitate nr. 35, telefon 174381

MIRFAN MOBILUX SRL
sufragerii, dormitoare, biblioteci, holuri, bucătării, camere tineret, cuiere, canapele, fotolii, recamiere, mese extensibile
Piața Voievozilor, bloc C4, parter, vizavi de alimentara Minerva
Telefon 152647

CANEL S.R.L.
- sisteme de radiocomunicații MOTOROLA și KENWOOD
- microproducție și SERVICE echipamente electronice
- sisteme de alarmă

Iași, C.I. Brătianu nr. 22
Tel./Fax: 032-114821

REMICON SRL
Restaurări de monumente istorice
Construcții civile și industriale
Consolidări și reabilitări de construcții
Iași, Șoseaua Moara de Foc nr. 14, bl. 407, sc. A, ap. 3
tel: 032-251580; fax 032-251582

EMI SRL
vinde
frigidere, congelatoare, combine frigorifice, aragaze, televizoare color, aspiratoare, mașini de spălat, mașini de cusut, aparataj electric, confecții, tricotaje, încălțăminte
B-dul Independenței 19, bl. 1-5, parter, tel./fax 117530

VÎNZĂRI

Magazinul ANDONA
(stația de tramvai Spitalul Parhon) vă **oferă:**
- Porțelanuri și servicii masă Dorohoi
- Cărțile "Fondul funciar" și "Administrația locală"
- Articolele firmei LYNX (treninguri, costume copii, tricouri)

Primim și dedicații gratuite
RTV Europa Nova.

IMPORTANT!
Vînd prefabricate tip SOMACO pentru casă cu trei camere.
Preț 8 milioane lei negociabil.
Relații la telefoanele: 149924, 130109.

Vînd foarte convenabil rochie mireasă măr. 44-46.
Tel.230974, după ora 18^{00}.

VÎND
MESE DE BILIARD
NR. 7, NOI, CU ACCESORII, IMPORT ANGLIA, ȘI CU PLATA ÎN RATE.
LIVRARE IMEDIATĂ DIN STOC.
TEL/FAX 01/311.25.86.

UNIVERSAL RX
oferă din stoc:
DISCHETE
3M
și foi adezive pentru notițe
POST IT
Vă așteptăm zilnic la sediul nostru din str. G. Ureche nr. 3.
Tel./fax 112058.

SC ROMFLOR
prin magazinul său situat pe strada Dreptății nr. 1, lîngă piața Dacia,
vinde
- aragaze
- frigidere
- congelatoare
- televizoare color
- traverse la metraj
- covoare persane

cu plata în rate fără dobîndă.

■ Vînd certificate proprietate. Telefon 032/158502. (336692)

■ Vînd măsuță fantezie, model deosebit, și storcător legume și fructe. Telefon 127238, după ora 14,30. (336894)

■ Vînd generatoare de mira profesionale Pal-Secam, R.F., A.V. 125 dolari sau echivalent lei. Telefon 126848. (339213)

■ Vînd vin alb. Telefon 141296. (339815)

■ Vînd chioșc metalic complet (sticlă integral), 2x2x2,5 m, omologat, cu acte. Asigur transport și instalare. Preț fix 3 mil. Telefon 115748. (339217)

■ Vînd sufragerie stil "Ludovic al XVI-lea" din lemn masiv. Telefon 137925, după ora 16,30. (339242)

■ Vînd acte societate, profil farmacie, și echipament pentru dotarea farmaciei. Sunați la telefon 155071, după ora 18,00. (339375)

■ Vînd de urgență 5 canapele medicale, pentru cabinete particulare, prețuri foarte avantajoase. Telefon 152777. (339504)

■ Vînd mașină de scris electronică cu memorie AEG-OLYMPIA. Telefon 166636. (339396)

■ Vînd plantă ornamentală "Palmier", foarte frumoasă, înaltă de 2,5 m cu deschidere 1,5 m. Telefon 112493. (339397)

■ Vînd cîine lup (3 luni). Relații Bd. Tudor Vladimirescu, Cămin T7, cam. 213. (339507)

■ Vînd urgent lentile de vedere fumurii, numerele -1, -0,5, -1,25, -1,75, -2, preț acceptabil, 1500 lei/perechea. Relații: B-dul Ilie Pintilie nr. 63, bloc 16, scara A, ap. 1, familia Scînteie (lîngă ICRM). (339505)

■ Vînd chioșc metalic, căptușit, apă curentă, trifazic. Str. Moara de Foc (fostul Talcioc). Telefon 146862, după orele 16,00. (1918)

■ Vînd aparat foto de mărit KROCUS.3, polonez și bicicletă de damă, Ucraina. Telefon 220697, familia Anton. (339518)

AUTO MOTO

■ Vînd autoturism BMW 520 berlină, stare bună sau acte. Informații la telefon 031/613854 (Dorohoi), seara. (339367)

VÎND
TALBOT HORIZONT,
stare bună,
înmatriculat, cu piese de schimb, preț 3.500.000 lei. Relații la SC MERȘACHIM SRL, Iași, între orele 9^{00}-17^{00}, str. Păcurari 130, sau la telefon 252403, după orele 18^{00}.

VÎND
MERCEDES 250,
pe benzină, înmatriculabil, 12 IS sau pentru piese de schimb. Tel.**220997**, după ora 18,00, sau tel. **179230**, pînă la ora 18,00.

Vînd
OPEL REKORD 1,9
Stare perfectă de funcționare.
Telefon 220396, după ora 18,00.

Vînd motor și cutie de viteze, pentru RENAULT 18.
Preț negociabil.
Telefon 123768, după ora 18,00.

Societate comercială vinde ARO 320L (benzină), carosat izoterm, aluminiu, fabricație 1992, 40.000 km. Preț informativ 7.000.000 lei.
Telefon: 172557, între orele 9,00 - 15,00.

■ Vînd Dacia 1310, din anul 1988, preț negociabil. Telefon 123880. (1788)

■ Vînd Renault trafic pentru transport marfă, 2100 cmc, înmatriculat. Telefon 211392. (339167)

■ Vînd ambreiaj Trabant, nou. Telefon 137193, după ora 16,00. (1884)

■ Vînd Dacia 1300, stare excepțională, cu îmbunătățiri. Telefon 119964. (339504)

■ Vînd Mercedes 300 SE, 1987, benzină, stare excepțională, preț negociabil, 45 milioane lei sau 32 mii DM. Telefon 175739. (1920)

■ Vînd Opel Kadett 1,3, an fabricație 1986, înmatriculat, benzină, cutie viteze automată. Telefon 155682.

■ Vînd Dacia 1310 TLX, decembrie 1992, culoare alb 13, 5 viteze, 5,6 mil. lei. Telefon 151322.

■ Vînd Oltcit, an fabricație 1992, motor nou, 200 km, verificare tehnică 2 ani, preț 3,5 mil. lei. Telefon 251343.

■ Vînd Oltcit, stare excepțională, motor și cutie originale, cu piese franțuzești, preț avantajos și negociabil. Telefon 740598.

■ Vînd Dacia 1310 TLX, an fabricație 1987, cutie 5 trepte, bleu Mamaia, motor 38 mii km, impecabilă, preț 4,7 mil. lei, negociabil. Telefon 178232

■ Vînd Dacia 1310 TLE, 1990, Polonia, cu nr. nou, 4,7 mil. lei, negociabil, Dacia 1310, 1982, Ungaria, 18 mil. lei, negociabil. Vizibil, zilnic, în parcare BTT-Orizont. Telefon 126283, între orele 9,00-12,00.

■ Vînd Dacia 1410 TLX, 5 trepte, octombrie 1994, fabricată la comandă. Telefon 170943.

■ Vînd Lada Niva, Renault Fuego, Peugeot diesel (ax came rupt) sau acte. Telefon 173769.

■ Vînd Fiat Uno-D, 5 portiere, 1986, înmatriculabil, 100 mii km, 2300 dolari, negociabil, sau înmatriculat - 3500 dolari, negociabil. Telefon 122736.

■ Vînd Dacia 1410 TLX, 5 trepte, octombrie 1994, fabricată la comandă. Telefon 170943.

■ Vînd Dacia 1310, 1989, Ungaria, 4,4 mil. lei. Telefon 151450, după ora 14,00.

■ Vînd Dacia 1310, Ungaria, an fabricație 1984, înmatriculată sau neînmatriculată, preț negociabil, stare foarte bună. Relații la telefon 133976.

■ Vînd orice piesă și element de caroserie pentru Mercedes Cobra 300. Telefon 140890.

■ Vînd motor Mercedes 300, parbrize Mercedes. Telefon 140890.

■ Vînd autoizotermă 5 t; sau schimb cu autoturism plus diferență. Telefon 146303.

■ Vînd Opel Kadett diesel, berlină, 4 portiere, 1987, stare foarte bună, neînmatriculat, cu vamă plătită, 4500 dolari sau echivalentul în mărci. Telefon 764317, 761444.

■ Vînd Opel Ascona 1,6 C, înmatriculat, fabricație 1986, cu multiple piese schimb, aspect și funcționare ireproșabile, preț 3800 USD. Telefon 230657.

■ Vînd Opel Kadett, an fabricație 1981, 2 portiere, vopsea originală, înmatriculat 12-IS, stare de funcționare și aspect ireproșabile. Telefon 146981.

■ Vînd autoturism marca Subaru 1600, culoare gri metalizat, cu 4 portiere, în stare perfectă de funcționare, preț negociabil. Relații, zilnic, la telefon 116820, între orele 10,00-18,00 sau la telefon 250364, după ora 18,30.

■ Vînd urgent și avantajos, două autoturisme Audi 80 GLS, bune, unul înmatriculat, cu carte identitate, 1600 cmc, 2500 dolari, negociabil. Telefon 160305.

■ Vînd Fiat Regata break diesel, 1986, geamuri electrice, închidere centralizată, volum reglabil, servodirecție, stare perfectă de funcționare, înmatriculabil, foarte convenabil. Telefon 140890.

■ Vînd urgent și convenabil, Wartburg 353, model 84, stare ireproșabilă, preț 2 mil. lei, negociabil, sau vînd certificat de înmatriculare. Relații la telefon 153955, după ora 13.00.

■ Vînd Datsun-Nissan Stantza, model 1982, înmatriculabil cu 12-IS, 1000 dolari și Nissan Datsun Cherry pentru piese, în stare de funcționare, 500 dolari. Telefon 152095.

■ Vînd, foarte urgent, Nissan Sanny break, an fabricație 1982, poate fi înmatriculat cu 12-IS, capacitatea cilindrică 1477 cmc, preț negociabil, 2,5 mil. lei sau echivalentul în dolari, mărci. Telefon 111560, 119800.

■ Vînd Opel Kadett Sport, an fabricație 1982, cu îmbunătățiri (spoilere, faruri duble), și Nissan, model jeep, an fabricație 1984, intrat în țară pe 20.01.1995. Telefon 252319.

■ Vînd două autoturisme Ford Escort, an fabricație '82-'83, cu vama plătită, jenți aluminiu (sau dezmembrez). Telefon 170362.

■ Vînd Renault 18, înmatriculabil 12-IS, pentru studenți străini, în stare perfectă de funcționare, preț negociabil. Telefon 250585.

ELECTRONICE

S.C. VIBLANC S.A.
vă oferă:
- Frigidere Arctic 240 l - 415.000 lei
- Frigidere Arctic 140 l - 305.000 lei
- Frigidere Fram 180 l - 350.000 lei
- Congelatoare Arctic 160l - 475.000 lei
- Congelatoare Arctic 120 l - 405.000 lei
- Congelatoare Arctic 210 l - 555.000 lei
- Mașini de spălat automatic și manual - 575.000 lei
- Masini de spălat cu storcător AL7 - 320.000 lei
- Mașini de spălat fără storcător
  - AL15 - 190.000 lei
  - AL12 - 180.000 lei
- Storcător rufe - 112.000 lei
- Masini de cusut mecanice Monica - 210.000 lei
- Aragaze de Satu-Mare
  - cu 3 ochiuri - 249.000 lei
  - cu 4 ochiuri - 255.000 lei
  - cu 5 ochiuri - 349.000 lei

Garanție 1 an.
Prețurile sînt pentru en detail.
Pentru informații sunați la tel. *148019* sau tel. *142289*.

Vînd ROBOT de bucătărie MARIA-2M cu 7 operații: storcător de fructe și legume, tocător de fructe și legume, mașină de tocat carne, rîșnit cafea, ptr.suc de roșii, cuvă de 1l ptr. cocktail, cuvă de 1l ptr. frișcă și maioneză, 3 viteze, nou. Preț fix 250000 lei.
Tel. 252975.

Vînd mixere electrice de bucătărie ELEKTRIK KITCKEN MIXERS complexe, multifuncționale, cuprinzînd tocător de fructe și legume, mașină de cafea, ustensile ptr. aluaturi subțiri, cockteilŭri frișcă, icre, maioneze, ness, piure, 3 viteze, absolut noi, garanție 30 zile, preț fix 40000 lei.
Tel. 252975.

Vînd robot de bucătărie ELEKTRIK KITCKEN MACHINE complex și multifuncțional, cuprinzînd: storcător de fructe și legume, tocător de fructe și legume, cuvă de 1l pentru frișcă și maioneză, mașină de tocat carne și rîșnit cafea, 2 viteze, 600 W putere, absolut nou. Preț fix 130000 lei. **Tel. 252975.**

SC MONCRIS company SRL
B-dul Independenței nr.33, lîngă Rest. Bucegi,
VINDE TELEVIZOARE COLOR
mărcile **Philips, Grunding, Saba, Telefunken**, import Olanda, la prețurile 236.000-250.000 lei.
Garanție 3 luni.
Vă așteptăm.

■ Vînd cameră video 8 mm, AKAI INTELIGENT-Q cu încărcător acumulator și cabluri, antenă satelit completă în stare de funcționare, prețuri negociabile. Telefon 120538. (336700)

Vînd TV color
"LEVIS"
diagonala 54, preț **550000** lei.
Telefon 252403, după orele 18^{00}.

VÎND televizor color RUBIN fără telecomandă, din 1992, preț avantajos.
Relații la telefon 145354.

SC ELECTRIC PULS SRL
vă oferă
o gamă largă de spoturi luminoase, veioze, lămpi de birou, plafoniere și lampadare, toate cu becuri halogen, adaptabile ușor spațiilor comerciale, birourilor, vitrinelor, standurilor expoziționale etc.
Pentru informații sunați la telefon **032/213284**.

■ Vînd dubludeck "Mayak 249-S1" nou, cu boxe 2x15 W putere. Preț fix - 300.000 lei. Telefon 252975. (339195)

■ Vînd videoplayere "Funai", "Orion" și "Akai" cu karaoke, toate sigilate, 280.000 lei. Telefon 231608. (339356)

■ Vînd videoplayere "Akai" și "Orion", telecomanda, japoneze, sigilate, 280.000 lei. Telefon 117919. (339355)

CASE - TERENURI

Vînd urgent apartament 2 camere decomandate, boxă 16mp, magazie din cărămidă 11 mp, în Copou. Relații la telefon 149924.

Vînd casă bătrînească, zona Tătărași, stradela Nicoriță nr. 8, suprafață de 435 mp, 2 camere plus dependințe, beci, garaj nou, apă în curte, telefon, posibilități de racord gaz. Preț informativ 20 milioane lei.
Pentru cei interesați, relații suplimentare la telefon 157261.

■ Vînd apartament 3 camere, semidecomandat, parter, bloc la stradă, Podu Roș. Telefon 111921. (1136)

■ Vînd apartament 2 camere, str. Decebal nr. 14, parter, confort I, îmbunătățit, 46,70 mp. Relații la telefon 710742 sau 139250, după ora 17,00. (1728)

■ Vînd teren pentru casă la Valea Lupului, 1300 mp, preț informativ, 8000 mp, sau variante, mașină plus diferență. Telefon 165871. (336821)

■ Vînd 5000 mp teren intravilan, deosebit, la șosea, 3 km de Iași - CUG, posibilitate curent electric, curînd telefon, telecablu, gaz metan. Preț negociabil - 3000 lei/mp. Telefon 125795, seara. (336885)

■ Vînd teren zona CUG, 5000 mp, preț negociabil. Relații la telefon 114868. (339244)

■ Vînd teren, 500 mp, deschidere la strada principală. Telefon 116421. (339345)

■ Cedez contract apartament 2 camere, cu plata în rate, aflat în construcție, vis-a-vis de Spitalul de Copii Iași. Telefon 113345. (339351)

■ Vînd apartament 2 camere, confort I, Centrul Civic, renovat recent, gresie, faianță. Telefon 144523.

■ Vînd apartament 3 camere, îmbunătățit, cu boxă. Telefon 211743, după ora 16,00. (339384)

■ Vînd apartament 3 camere, confort I, etaj 1, zona Palat, bun pentru privatizare (cabinet medical). Telefon 126580, între orele 17,00-20,00. (339399)

■ Vînd teren cu vie, 2500 mp, lîngă Han "Trei Sarmale" cu toate facilitățile pentru construcții, preț 20.000 lei/mp, negociabil. Telefon 174276. (339511)

■ Vînd teren intravilan, 2500 mp, la șosea, sat Chicerea. Telefon 221475, 210280. (339520)

■ Cedez contract apartament cu 2 camere, aflat în construcție, vis-a-vis de Spitalul de copii Iași, cu plata în rate. Telefon 113345. (339517)

■ Vînd apartament 2 camere, în Bîrlad, îmbunătățit, instalații grupuri sanitare; sau schimb cu apartament 3 camere plus diferență. Telefon 035/411176.

■ Vînd apartament 3 camere, confort I, decomandat, Marației I, preț negociabil. Telefon 033/629741.

■ Vînd casă și apartament, oraș Negrești-Vaslui. Telefon 035/457016.

■ Vînd, urgent, apartament 3 camere, semidecomandat, et. 1, zona Piața Chirilă, Tătărași, bloc foarte liniștit. Telefon 148355.

■ Vînd casă nou construită, din lut, fără autorizație, cu posibilitate curent electric, gaz, canalizare, fără curte, zona Podu de Piatră, preț negociabil 5 mil. lei; sau schimb cu apartament cu o cameră, sau apartament 2 camere, indiferent de zonă. Telefon 166047.

■ Vînd minimotel, în apropierea stațiunii Durău, compus din: restaurant-sală de mese (100 locuri), bar, bucătărie, cameră tranșare (150 mp), terasă (100 locuri), subsol (pivniță) 100 mp, 3,1 înălțime; încălzire centrală proprie; alimentare cu apă proprie și instalație evacuare; etaj cu 6 camere, două holuri, două băi (130 mp). Preț informativ -160 mil. lei. Telefon 033/626238, după ora 19,00; 033/224191, între orele 9,00-17,00.

■ Vînd, urgent, apartament 3 camere, preț negociabil 10-12 mil. lei; sau schimb cu similar Constanța. Telefon 162863.

■ Vînd apartament 3 camere, decomandat, faianță baie și bucătărie, balcon închis, cablu telefon, șos. Națională, et. 4 (pasarelă Gară) sau schimb cu apartament 2 camere plus diferență. Telefon 157076.

■ Vînd apartament 3 camere, zona Țesătura, et. 1, bloc cărămidă, cu faianță baie și bucătărie. Telefon 138100.

■ Vînd apartament 3 camere, confort I; sau schimb cu Pașcani. Telefon 147013.

■ Vînd apartament cu o cameră, confort I, str. Gării, plata în lei sau valută. Telefon 231665.

■ Vînd apartament 4 camere, proprietate, decomandat, et. 1, Metalurgie. Telefon 178977.

■ Vînd, urgent, apartament 4 camere, decomandat, foarte bun pentru privatizare, zonă foarte bună. Telefon 111303.

■ Vînd apartament 3 camere, confort I, decomandat, două băi, parchet, zugrăvit în calciu, faianță baie și bucătărie, cu gratii la geamuri, cu parter înalt, proprietate, telefon Alcatel, două boxe, bun pentru privatizare, negociabil. Telefon 250840.

■ Vînd apartament 3 camere, decomandat, 60 mp, orientat sud-est, et. 10, fără probleme cu terasa, cu boxă la subsol, bulevardul Independenței. Telefon 144989.

■ Vînd (schimb cu apartament 2 camere) apartament 2 camere, zona Podu Roș. Telefon 130573.

■ Vînd apartament, et. 1, str. Primăverii, la stradă (anexă), preț fix - 16 mil. lei. Telefon 134379.

■ Vînd apartament 2 camere, confort I, îmbunătățit, zona Zimbru, 12 mil. lei, negociabil. Telefon 160297.

■ Vînd casă, str. 13 Decembrie, Fălticeni. Telefon 030/444058.

■ Vînd apartament 2 camere, semidecomandat, confort I, mobilat, zona Metalurgie (Grădinari, lîngă cămine Tudor Vladimirescu). Relații la telefon 179161.

■ Vînd casă cu două camere și bucătărie, (grajd), în Tg. Neamț, comuna Timișești, sat Plăiesu. Telefon 163089.

■ Vînd spațiu comercial, amenajat ca magazin mixt și atelier de vulcanizare (cu toate aprobările de funcționare), 4 camere, magazie, grup sanitar, 142 mp, în șos. Bucium nr. 23, 18 mil. lei. Telefon 127460, între orele 8,00-16,00.

■ Vînd apartament 4 camere, recent zugrăvit în calciu, baghete, faianță, două balcoane închise, camere cu intrare separată, la etajul 9, zona Mircea cel Bătrîn. Telefon 120272.

■ Vînd apartament 2 camere, confort I, decomandat, balcon închis, faianță bucătărie, gresie și faianță baie, parchet, proaspăt renovat, telefon, telecablu, etajul 10, amplasat între Minerva și Zimbru; preț 12 mil. lei, negociabil. Telefon 163095.

■ Vînd (schimb) apartament 3 camere, cu telefon, telecablu, preț negociabil, bulevardul Dacia nr. 67, bl. DE 2, et. 3, ap. 1. Telefon 158867.

■ Vînd apartament 2 camere, decomandat, confort I, et. 3, zona Tg. Cucu, cu îmbunătățiri, mobilat sau nemobilat, telefon, TV cablu. Telefon 112241.

■ Vînd apartament 3 camere, decomandat, două băi, două balcoane mari, închise, telecablu, telefon, faianță, gresie, foarte bine întreținut (ipsoserie, calciu), Păcurari (vizavi de Poștă), poziție excepțională, preț negociabil. Telefon 167793.

■ Vînd casă cu 500 mp teren, în stradela I. Mironescu (Moara de Vînt). Telefon 220318.

■ Vînd apartament 3 camere, confort I, decomandat, două băi, balcon (10 m) închis, garaj la parter, boxă și alte dependințe, telefon și telecablu, în Nicolina II-CUG, preț 32 mil. lei. Telefon 123710.

■ Vînd apartament 3 camere, decomandat, din 1989, cu două grupuri sanitare, trei balcoane, faianță baie-bucătărie, calciu, ușă nouă, telefon Alcatel, cu 74 mp. Telefon 250326.

■ Vînd garsonieră, et. 1, balcon închis, telecablu, zona Gară, preț 10 mil. lei. Telefon 112090, interior 3127; sau 170818.

■ Vînd apartament 3 camere, vizavi de Club 20, et. 4, în calciu, cu parchet, faianță, al treilea rînd de geamuri, telefon, balcon închis. Telefon 150637.

■ Vînd în Bucium, pe șos. Bîrnova, casă nouă, cu teren 1200 mp (diverse), preț - 35 mil. lei; sau schimb cu apartament plus diferență în rate, variante. Telefon 251553.

■ Vînd (schimb cu garsonieră, zonele CUG, P. Roș) apartament 2 camere. Telefon 129533.

■ Vînd apartament 4 camere plus o cameră la subsol, în perfectă stare, cu posibilități pentru spațiu comercial, preț fix - 40 mil. lei. Telefon 168894

■ Vînd apartament 3 camere, confort sporit, două băi, două balcoane, et. 3, în Dacia (la bulevard), vizavi de complex Dacia (Bicaz), vedere la stradă, în stația tramvai 5-6-10. Telefon 167085.

■ Vînd apartament 4 camere, ultracentral, în bloc Cina, două băi, calciu, gresie, faianță, balcon 16 m, cu vedere la bulevard, preț avantajos, 20 mii dolari, negociabil. Telefon 135771, după ora 9,00.

■ Vînd, urgent, apartament 3 camere, preț negociabil 10-12 mil. lei; sau schimb cu similar Constanța. Telefon 162863.

■ Vînd casă cu 3 camere plus hol, bucătărie exterioară, magazie, lumină electrică plus un hectar teren în jurul casei (arabil, vie, livadă), în sat Tungujei, comuna Țibănești, județul Iași. Telefon 252030.

CUMPĂRĂRI

Cumpăr apartament conf. I, minim 2 camere decomandate, exclusiv parter și ultimul etaj, orice îmbunătățire adusă apartamentului este binevenită. Exclus zonele: Canta, Metalurgie, CUG, Dacia, Dancu.
Telefon 143673

Datorită unui accident regretabil, colecția cotidianului MONITORUL a fost descompletată. Rugăm pe toți cei care ne pot sprijini la refacerea acestei colecții să se adreseze redacției. Exemplarele lipsă (numere din anul 1991) vor fi achiziționate contra cost, la prețuri negociabile.
Relații la telefon 172557, interior 106 sau 145610.

■ Cumpăr certificate de proprietate. Reper toneta roșie Autogară. (336884)

■ Cumpăr certificate proprietate, negociabil. Telefon 153588. (339390)

■ Cumpăr cupoane FPP I și II, 4000 lei/buc. Telefon 032/158502. (339391)

ÎNCHIRIERI

■ Închiriez foarte convenabil spațiu pentru diferite activități, 170 mp, zona Cantemir. Telefon 130167. (339241)

■ Solicit pentru închiriere spațiu 50-100 mp cu apă curentă, eventual gaz metan, pentru activitate de producție. Telefon 119346, orele 18,00-22,00. (339312)

■ Primesc în gazdă 2 fete. Telefon 158052. (339382)

■ Familiști, intelectuali, serioși, căutăm garsonieră sau apartament (semi)mobilat, plata lunar sau anticipat pe două luni. Telefon 214222, pentru Lucian.

SCHIMBURI

Schimb apartament 4 camere decomandate confort I, et.1, două grupuri sanitare, gresie, faianță, parchet, gaze, telefon, balcon închis, zona Dacia, pentru două apartamente cu două camere, decomandate, confort I, numai etajele I-II sau casă (variante).
Relații în str. Tabacului nr. 17, bl. D14, et. I, ap.6.

■ Schimb apartament 3 camere, parter, bloc la stradă, Podu Roș, cu apartament 2 camere sau garsonieră și diferență negociabilă (zonele Independenței, Centrul Civic). Telefon 111921. (1136)

■ Schimb apartament ultracentral din București cu similar în Iași, zona B-dul Independenței, Facultatea de Medicină. Telefon 6153151 - București, 117079 - Iași. (339350)

■ Schimb casă naționalizată 1 cameră plus bucătărie plus un vestibul, spațioase, contra 2 camere plus o bucătărie. Ofer diferență, tot la casă. Relații str. Păcurari nr. 86. (339361)

DECESE

Familia Maria și Emil Crețu anunță cu durere decesul mamei,
GEORGETA IZABELA CREȚU.
Înmormîntarea va avea loc miercuri, 19 aprilie, ora 13,00, la Cimitirul "Eternitatea". Corpul neînsuflețit se află depus la capela bisericii cimitirului. Dormi în pace!

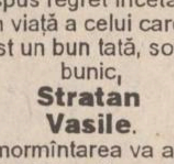

Familia anunță cu nespus regret încetarea din viață a celui care a fost un bun tată, soț și bunic,
Stratan Vasile.
Înmormîntarea va avea loc joi, 20 aprilie, ora 13^{00}, la cimitirul Sf. Treime. Nu te vom uita niciodată.

Marcela soră, Mihai cumnat, Dana și Cornel nepoți cu profundă durere anunță încetarea din viață a celui care a fost
ROMAN MIRCEA.
Odihnească-se în pace.

Alexandru Mălăescu, soț, Liliana fiică, Alexandra nepoțică, Eugen ginere, împreună cu rudele anunță trecerea în neființă a celei care a fost o distinsă doamnă, neprețuită mamă, soție și bunică, veche lucrătoare cu cartea, fostă șefă de unitate la Librăria "Junimea",
MĂLĂESCU OLGUȚA.
Dumnezeu să o primească în împărăția Lui, să-i fie țărîna ușoară și odihna veșnică pe măsura vieții demne, a onestității și a faptelor sale creștinești. Înmormîntarea va avea loc joi, 20 aprilie, ora 13,00, la Cimitirul "Eternitatea" în capela căruia se află depus trupul său neînsuflețit.

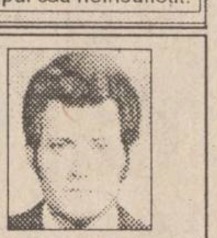

■ Lenuța - soție, Anca și Mihaela - copii anunță cu nemărginită durere moartea, după o boală nemiloasă, a dragului lor soț și tată MUNTEANU CONSTANTIN, 47 ani, operator chimist la S.C. ANTIBIOTICE S.A. Corpul neînsuflețit este depus la domiciliul din strada Luca Arbore, nr. 6, sc. A, bl. 516. Înmormîntarea va avea loc miercuri, 19 aprilie 1995, orele 12,00, la cimitirul Sf. Treime, Păcurari. Nu-l vom uita niciodată. (1903)

■ Familia anunță cu durere încetarea din viață a dragului lor ing. OVIDIU COSTINESCU. Înmormîntarea a avut loc la București, cimitirul Belu. (339523)

CON-DOLEANȚE

Familia dr. Sandu transmite sincere condoleanțe familiei Livadaru Constantin pentru pierderea suferită.

Locatarii blocului V1, str. Mircea cel Bătrîn, transmit sincere condoleanțe familiei ȚUGUI pentru decesul celui care a fost
ȚUGUI EMANOIL.
Dumnezeu să-l ierte și să-l primească în Împărăția Lui.

Decanatul Facultății de Bioinginerie Medicală și Disciplina de Explorări Funcționale din cadrul U.M.F. Iași transmit sincere condoleanțe doamnei conf. dr. Ana Stratone pentru greaua pierdere suferită prin decesul tatălui.

Familia Cocriș Vasile transmite sincere condoleanțe domnului profesor dr. Vasile Turliuc pentru greaua pierdere suferită, fiindu-i alături în aceste momente grele.

Prietenul apropiat Nicolaie LUCA transmite cele mai sincere condoleanțe și toată compasiunea familiei arhitect Cezar DARIESCU la pierderea ireparabilă prin decesul tatălui.

Colectivul de salariați ai Oficiului Legislație, Cameră de Muncă și Salarizare din cadrul Direcției Muncii și Protecției Sociale este alături de domnul BALTĂ VALERIAN în aceste momente grele, prin trecerea în neființă a tatălui. Sincere condoleanțe familiei îndoliate.

PUBLICITATE

Familia Bucătaru Dumitru adresează sincere condoleanțe domnului profesor universitar doctor Vasile Turliuc, și este alături de familia greu încercată.

Colectivul serviciului "Constatare și impunere persoane juridice" din cadrul DGFPCFS Iași regretă trecerea în neființă a colegului **ROMAN MIRCEA** om de o aleasă noblețe sufletească și probitate profesională. Ne vei lipsi și te vom aștepta mereu! Dumnezeu să-ți ierte sufletul bun.

Colectivul compartimentului "Revizie și contestații" din cadrul DGFPCFS Iași regretă dispariția fulgerătoare a bunului lor coleg **ROMAN MIRCEA** și sînt alături de familia îndoliată. Sincere condoleanțe.

Vecinii din pavilionele CFR "Nicolina" regretă decesul doamnei **AMIRONESEI RUXANDRA** și transmit familiei îndurerate sincere condoleanțe. Dumnezeu s-o ierte.

Colectivul U.M. 01959 Iași, transmite sincere condoleanțe fam. Șoltuz Doru la trecerea în neființă a socrului.

■ **Nepoții Radu și Gina regretă nespus de mult dispariția fulgerătoare a celui care a fost un bun unchi MUNTEANU CONSTANTIN și transmit sincere condolenațe familiei îndoliate și îndurerate. Dumnezeu să-l odihnească în pace. (1906)**

■ **Familiile Andrieș și Hrebenciuc regretă despărțirea prematură a scumpului lor cumnat, ginere și cumătru MUNTEANU CONSTANTIN. Dumnezeu să-l odihnească în pace. Fie-i țărîna ușoară. (1904)**

■ **Colectivul Serviciului Contabilitate din cadrul S.C. ALIMENTARA S.A. Iași este alături de colega lor Lontcovschi Violeta la greaua pierdere suferită prin decesul mamei și-i transmite sincere condoleanțe. (339381)**

■ **A plecat pe drumul fără întoarcere una dintre cele mai apreciate și distinse prietene, prof. TEODORA TURLIUC. O vor regreta totdeauna Cornelia, Sanda, Silvia, Titi. (339400)**

■ **Cu durere în suflet, Țugui Leon și fam. Catargiu Dumitru regretă stingerea prematură din viață a celui care a fost ȚUGUI EMANOIL, exemplu de bunătate și blîndețe. Nu te vom uita niciodată! (339501)**

■ **Colectivul atelierului lăcătușerie-sudură este alături de maistrul Burlacu Valeriu la greaua încercare pricinuită de decesul mamei. Sincere condoleanțe. (1919)**

■ **Colectivul Administrativ al Leagănului de copii Iași este alături de colega Nicoleta Roman la durerea pricinuită prin moartea soțului și transmite sincere condoleanțe familiei îndoliate. (1914)**

■ **Promoția anului 1961 a Liceului nr. 5 Iași regretă dispariția colegului MIRCEA ROMAN și transmite condoleanțe familiei. (1915)**

■ **Familia prof. Neagoe este alături de prof. univ. dr. Vasile Turliuc și familie în greaua pierdere suferită prin decesul prematur al soției și transmite sincere condoleanțe. Dumnezeu s-o odihnească și să-i fie țărîna ușoară. (339514)**

■ **Familia Ivolschi M. transmite sincere condoleanțe doamnei doctor Liliana Crăcană pentru pierderea suferită prin decesul mamei, doamna OLGA MĂLĂESCU. (339515)**

■ **Colectivul Grădiniței cu orar săptămînal nr. 22 transmite sincere condoleanțe doamnei administrator Rodica Catargiu pentru pierderea suferită prin decesul fratelui EMANOIL. (339521)**

■ **Fam. Auslingher Ioan și fam. Irimița Ștefan transmit condoleanțe familiei Ciacâru Lucian pentru pierderea suferită. (339524)**

MULȚUMIRI

Mariana, Irina și Codruț Irimia mulțumesc tuturor rudelor, prietenilor, vecinilor, colegilor și cunoscuților care ne-au ajutat fiind alături de noi, la marea durere datorată trecerii în neființă a celui care a fost un minunat soț și tată IOAN IRIMIA. Dumnezeu să-l odihnească în pace.

Familiile Ecaterina Rupanu, Mihaela și Doru Boicu mulțumesc profund pe această cale tuturor celor care au fost alături de noi atît sufletește cît și fizic și material la decesul prematur al celui ce a fost un bun soț, tată și socru **Mihai Rupanu**. Cele mai alese mulțumiri colectivului Serviciului Aprovizionare din cadrul F.R.E. Iași, domnului Gelu Acujboaie, nepoților Dan Mocanu, Ticuță Stupcanu, Romică

■ **Asociația sportivă TEPRO Iași mulțumește Sindicatului Liber TEPRO pentru ajutorul acordat. (1911)**

OFERTE SERVICII

Menaj și curățătorie la domiciliu și sedii firme prin S.C. ZIZI SRL, str. N. Bălcescu nr. 22. Tel. 116561, orele 8-17

Traduceri impecabile - toate limbile de circulație, inclusiv acte notariat. Telefon 143023.

Societatea de servicii informatice
SINTA SA - IAȘI
Centrul de Consultanță și Pregătire în Informatică - primește înscrieri la cursurile de informatică organizate în perioada imediat următoare:
- formare analiști-programatori ajutori PC (studii medii): 25.04-30.06.1995;
- utilizare (operare) PC-uri (studii medii și superioare): 25.04-13.05.1995.

La absolvirea cursurilor se eliberează certificate oficiale. Relații suplimentare, precum și informații asupra programului complet de cursuri din sem. I 1995, se pot obține la sediul societății din B-dul Țuțora nr. 17, telefon 230080 sau 230077 interior 13.

SERVICII MEDICALE MOBILE
(asistență medicală la domiciliu; consultații medicale; prescriere de rețete în regim compensat; recomandări și investigații paraclinice; tratament de urgență; asigurarea transportului și internării în caz de necesitate; oferim, de asemenea, servicii de infirmerie la domiciliu).
Sunați la telefon 113130/569, zilnic, între orele 7,00-23,00.
"CORPO-SAN" vă ajută!
Clienții noștri se pot abona la serviciile medicale pe care le oferim, contra unei taxe foarte convenabile.

M.V.D.
FIRMĂ SPECIALIZATĂ ÎN CONSULTING
ASIGURĂ
■ constituirea S.C. cu capital românesc și mixt (SRL, SNC, SA) în regim de urgență; înregistrarea la Administrația Financiară, cod fiscal; ■ obținerea avizului de funcționare de la Primăria Iași; ■ constituire (înregistrare) filiale; ■ acte adiționale, mențiuni (lărgirea obiectului de activitate, asocieri, retrageri, cesiuni, majorări capital, puncte de lucru, radieri, dizolvări societăți).
Hotel "UNIREA", camera 107. Telefon **212299**, orele 10,00-20,00.

TURISM EXTERN
- **FRANȚA-GERMANIA München - Paris - Chanbery 20 mai - urgent și 7 iunie**
- **GRECIA Atena - 21 mai**
- **FRANȚA-SPANIA - ANDORRA - 1 iulie**

SĂRBĂTORILE DE PAȘTE
- **Mănăstirile Agapia și Văratic 22-23 aprilie (autocar) - 5650 lei**
- **Schitul Rarău cazare Hotel "Rarău" 22-24 aprilie - 10480 lei**

28 aprilie - 1 mai
- **COSTINEȘTI**
- **CAP AURORA**
- **DELTA DUNĂRII**
- **IZVORUL MUREȘULUI**
- **BUȘTENI**

EXPEDIȚII MONTANE
Munții RILA (vf. Musala 2925m) 25 mai - 52500 lei
AGENȚIA DE TURISM TOTEM
Casa Studenților Iași, tel 032/110724

S.C. Electric Puls instalează operativ **alarme auto STINGRAY** (Germania) cu numai **199.980** lei. Garanție 12 luni! Tel. 032/213284

În timp ce dvs. încă mai ezitați, alții cîștigă o mulțime de bani !
Este momentul să întemeiați propria dvs. afacere. Veți afla cum, dacă expediați acest talon și adresa dvs. la: "Idei de Afaceri" - Fast Business, OP 54, CP 46, București.(M3)

AFINVEST
Telefon 129877. 139710
NOI VĂ SPUNEM PRIMII BUNĂ DIMINEAȚA!
Puteți avea **MONITORUL** - ziarul Dvs. preferat, la prima oră. Acest serviciu modern este asigurat **gratuit**, la domiciliu, numai prin firma *AFINVEST*

Noul **INTERFON de ACCES cu CARTELĂ**
marca ELECTRA
Practic, durabil, de calitate, garantează liniștea și siguranța scării blocului dumneavoastră!
PLATA în RATE.
Pentru contracte de instalare și service, sunați la:032/126276.
SC *ELECTRA* SRL, Sos. Nicolina 919, tr. II.
ASIGURAȚI-VĂ LINIȘTEA.

Se aduce la cunoștința celor interesați că S.C. DEMOCRATIS SRL tratează diferite boli cu bioenergie-parapsihologie prin intermediul bioenergeticienei **Ceban Ludmila**, medic specialist cu studii la Moscova. Pensionarii și șomerii vor beneficia de cîte o ședință gratuit pe săptămînă. Eventualii pacienți se pot adresa la tel.-fax -230970, tel. 127092 sau 230080 interior 27.

ROENTER LTD
oferă servicii pentru:
- ■ ÎNFIINȚARE (DIZOLVARE) S.C., FILIALE, SUCURSALE, REPREZENTANȚE,
- ■ ACTE ADIȚIONALE, MENȚIUNI,
- ■ AVIZE DE FUNCȚIONARE S.C.

Reducerea comisionului cu 20% pe perioadă limitată. Vă așteptăm între orele 10,00-20,00, Hotel TRAIAN, ap. 123, tel. 212335.

Doriți să aveți o siluetă frumoasă?
Practicați gimnastica de întreținere fitness și stretching la Cabinetul **FITNESS**, prof. IRIS BÂDIU. Relații la telefon 132889.

Legalizăm traduceri din/în limba engleză la jumătate din prețul pieței (2.500 lei/pagină). Birou de traduceri - Cuza Vodă 38 (lîngă Maternitate), tel. 112201.

Reparații frigidere și instalații frigorifice. Deplasări la domiciliu. Lucrări garantate, prin SC *POLAR SERVICE* SRL Iași
Telefon 220859

■ **Inginer atestat la firmă de prestigiu, ofer service (reparații) televizoare color, cazuistică diversă. Telefon 252909. (42113)**

■ Lucrez plăpumi și saltele. Telefon 160561. (336241)

■ **Moară de porumb pentru făină grisată cu program 7,00-16,00, uium numai 10%, la 300 m de la gară spre Podul de Piatră pe stînga, urmăriți indicatoarele. Telefon 143493. (336397)**

Casa de Cultură a Sindicatelor Iași face înscrieri, pînă la 30 aprilie 1995, la **ȘCOALA SUPERIOARĂ DE SECRETARIAT** pentru pregătirea în specialitatea secretariat-asistență managerială. Se studiază:
- Tehnica activității de secretariat
- Stenodactilografie
- Limba engleză
- Elemente de contabilitate
- Utilizarea P.C.-urilor în activitatea de secretariat

Durata cursului este de 4 luni, în regim intensiv, cîte 20 de ore pe săptămînă, între orele 16.00-20.00. Se pot înscrie bacalaureați și absolvenți de învățămînt superior. Absolvenții vor primi diplome recunoscute, eliberate de Centrul de Pregătire Postliceală și Postuniversitară al Ministerului Culturii. Informații la tel. **135158.**

■ Transport marfă cu camion de 7 t pe orice distanță. Telefon 114367. (336607)

■ **Electrician autorizat repar aparatură electrocasnică și execut și repar instalații electrice interioare. Relații la telefon 270909, 115330. (339011)**

■ **Profesor de limba română meditez eficient copii clasele V-VIII și pentru admiteri. Telefon 174234. (339352)**

■ **Medic primar ofer consultații permanente la domiciliul copilului. Telefon 251117; 232807. (1703)**

■ Execut pantaloni damă/bărbați, fuste etc., calitate ireproșabilă, rapid. Telefon 173075. (1880)

■ Efectuez lucrări de dactilografie, 500 lei/pagina. Telefon 173075. (1879)

■ Transport marfă cu autoizotermă 2 t, local și în țară. Decontare legală, convenabil, seriozitate. Telefon 133090. (1882)

■ Cos fuste la urgență (24 ore). Preț 5.000 lei (seriozitate). Telefon 221166. (339371)

■ **Antene satelit - componente, reparații, receptoare și LNB-uri montaj, monturi polare. Telefon 032/134770, seara. (339370)**

■ **Maistru auto cu multă experiență și autorizat, execut la domiciliul clientului, la urgență, întreruperi motoare de orice tip, mici reparații, reglări direcții frînă, portiere, și alte mici reparații. Sunați la telefon 176939, după ora 17.00. (339348)**

■ TAE KWON DO I.T.F. (karate coreean) face înscrieri pentru grupă începători între vîrsta 13-26 de ani, cu metodele contact, semi și non. Antrenor Kazenmi Samad, centura neagră 4 Dan. Relații la telefon 152777. (339389)

■ Filmări video - calitate deosebită, efecte speciale pentru diferite ocazii. Telefon 144417, după ora 13,00. (339393)

■ Inginer, repar televizoare color și alb-negru. Sonor E. Nova. Telefon 128356. (339510)

■ Caut femeie îngrijire copil, din zona Tătărași-Metalurgie. Telefon 270095. (1917)

■ Repar la domiciliu obiecte electrocasnice. Telefon 252513, orele 17,00-19,00. (339516)

■ **Contabil, țin evidență. Telefon 111807.**

■ **Inginer TCM, efectuez rapid planșe în creion sau tuș. Telefon 130019.**

■ **Șmirgheluiesc parchet. Telefon 167652.**

■ **Nu pierdeți ocazia! Filmări de excepție la prețuri avantajoase. Posibilitate de deplasare. Profesionist TV. Telefon 130626, 139541.**

■ **Transport marfă cu microbuz VW, orice distanță, 1 t, 180-220 lei/km, 6500 lei/h în oraș. Decontare legală. Telefon 211673.**

■ **Filmări video, orice ocazie, cu aparatură Panasonic, direct pe casetă mare. Prețurile cele mai mici. Telefon 270562.**

■ **Filmări video, ieftin (Sony). Telefon 120841, după ora 15,00.**

■ Filmări video profesionale, casetă normală, avantajos. Telefon 130180.

■ Filmări video, aparatură Panasonic, casetă mare, mixaje, profesionalism, seriozitate. Telefon 116710, 150471; 176290.

■ Transport marfă VW. Telefon 125905.

■ Inginer, repar la domiciliul dvs., TV color și alb-negru, videocasetofoane. Modific normă sunet (bistandard) TVR 1, TVR 2, EN, Tele'M și video (TVR 1, TVR 2, cablu). Telefon 171100.

■ Transport marfă pe orice distanță, cu autocamion de 7 t. Telefon 166521.

■ Filmări video, 20 mii lei/h. Seriozitate, calitate. Telefon 232000.

■ Transport marfă cu izotermă 7 t, ieftin și rapid. Telefon 231757.

■ Transport persoane cu Dacia 1300, cu programare prealabilă, 120 lei/km. Telefon 144126.

■ Transport persoane și marfă cu Dacia 1310. Telefon 174143.

■ **Filmări video profesionale, videoclipuri publicitare, mixaje în studio specializat. Telefon 114422.**

■ Transport marfă VW. Telefon 125905.

■ **Transport marfă rapid, cu autocamion Raba 10 t, acoperit. Telefon 210443.**

■ Filmări video, aparatură Panasonic, experiență, seriozitate, preț minim. Telefon 110671.

■ Filmări video, fotografii pe Kodak, impecabile. Telefon 153735.

■ Lucrez plăpumi și saltele. Telefon 131728.

■ Reparații TV color și alb-negru, videorecordere, combine audio-video, amplificatoare, casetofoane, orice tip, prin convenție, avantajos. Telefon 177851.

■ **Executăm confecții metalice. Telefon 174143.**

■ Transport marfă cu camion 7,5 t, pe orice distanță. Telefon 125177.

■ **Specialist electromecanic, ofer reparații la domiciliu: mașini de spălat, aspiratoare, roboți de bucătărie etc. Informații la telefon 115302.**

■ Contabilă cu experiență, îmi ofer serviciile unei firme particulare. Telefon 174822 sau 174758.

■ Pensionar, conducător auto categoriile A, B, C, D, E, doresc serviciu ca șofer, fără să-mi afecteze pensia. Pot fi de folos la orice oră, dar cu un salariu acceptabil. Telefon 147552. Ion.

■ Transport marfă cu autoutilitară închisă, 2,5 t, volum mare, pe orice distanță. Telefon 157066.

■ Șofer profesionist categoriile B, C, E, vechime 5 ani și muncitor necalificat, ne oferim serviciile unei firme particulare. Rugăm seriozitate. Telefon 174137.

■ Tînăr, 30 ani, cunoscător al lb. italiene (scris și vorbit), îmi ofer serviciile unei societăți comerciale, eventual pot efectua intermedieri cu Italia. Telefon 164443, între orele 10,00-17,00.

LOCURI DE MUNCĂ

Banii te ajută să-ți îndeplinești visele!
AFINVEST te ajută să cîștigi!
Dacă ești
-dinamic
-inventiv
-loial
vino în echipa noastră! Avem nevoie de tine, pentru că mulți oameni au nevoie de noi!
Te așteptăm la tel. 139710, 129877 sau la Clubul CFR. Gîndește-te! Împreună vom reuși!
AFINVEST
NOI VĂ SPUNEM PRIMII "BUNĂ DIMINEAȚA"

SC **CONFORTEX** SRL Iași, angajează tineri absolvenți liceu mecanic, electromecanic sau școală profesională, cunoștințe minime de frigotehnie, vîrsta max. 25 ani, stagiul militar satisfăcut. Cei interesați să se prezinte joi, 20 aprilie, ora 16³⁰ la poarta 2 -TEROM- (B-dul Chimiei). Informații suplimentare se pot obține la tel. 211935 sau 111336, după ora 18⁰⁰.

SC LUCKY SRL INTERNATIONAL
ANGAJEAZĂ PERSONAL PENTRU **SALOANELE DE BINGO**
ASTFEL:
- **pentru SC SCALA SRL IAȘI - FETE, vîrsta 18-27 ani**
- **SC TURIST SA PAȘCANI - FETE, BĂIEȚI și SECRETARĂ.**

Relații zilnic, între orele 11,00-15,00, la

■ **Angajăm fete pentru activitate de fast-food. Cerem seriozitate, garanție materială, cerere și autobiografie la magazinul LED FORCE din strada Cuza Vodă nr. 1. (339168)**

■ **Fundația pentru Promovarea Întreprinderilor Private Mici și Mijlocii Iași organizează concurs în vederea ocupării unui post de asistent administrativ în cadrul Centrului de Consultanță. Candidații trebuie să dovedească abilitatea de a citi și scrie bine limba engleză, să fie inițiați în operare PC, să aibă cunoștințe de contabilitate (balanță, bilanț) și dactilografiere. Concursul va avea loc în data de 20 aprilie 1995, la sediul Centrului Teritorial de Consultanță și Dezvoltare a Întreprinderilor Private Mici și Mijlocii Iași. Cererile vor fi însoțite de un curriculum vitae și se vor înregistra la sediul Centrului de Consultanță din str. Sărăriei, nr. 16, et. 4, camera 46, între orele 8,00-16,00, pînă pe data de 19.04.1995. Informații suplimentare la telefon 214680.**

■ **Societatea comercială TIPO-MILX angajează mașiniști offset categoriile IV-VII. Înscrierile: 19 aprilie - 29 aprilie 1995, str. Rece nr. 5, telefon 112123, orele 8,00-14,00. (339526)**

■ **Angajăm constructori pentru Israel. Relații la telefon 141513, Iași. (339528)**

■ **Corpul Gardienilor Publici Iași organizează concurs, în data de 29 aprilie 1995, ora 10,00, în vederea ocupării funcției de contabil șef. Candidații trebuie să îndeplinească următoarele condiții: absolvent al Facultății de Științe Economice - profil finanțe-contabilitate; vechime de 5 ani în specialitate. Relații suplimentare - la sediul unității din str. Bucium nr. 30 sau la telefon 232093, 232099.**

■ **Angajăm tonetari pentru vînzări casete audio. Salarizare excepțională. Cerem seriozitate, garanție materială. Relații la Mag. LED FORCE din str. Cuza Vodă nr. 1. (339502)**

■ **S.C. NICOLINA S.A. Iași încadrează prin concurs următoarele categorii de personal pentru Oficiul de informatică și tehnică de calcul al societății: 5 (cinci) programatori; 2 (doi) ingineri de sistem. Condiții: pentru programatori - absolvenți ai învățămîntului superior - cunoscători ai programării pe PC și baze de date. Pentru ingineri de sistem - absolvenți ai învățămîntului superior în specialitățile electronică, automatizări și calculatoare, posedînd cunoștințe în domeniul rețelelor de calculatoare. Concursul va avea loc în data de 3 mai 1995, ora 10,00, la sediul firmei și va consta dintr-o probă teoretică și una practică. Tematica pentru concurs, modul de completare al dosarelor de concurs, precum și alte date suplimentare se obțin la Serviciul Personal-Salarizare al firmei. Telefon 135773, 135207, interior 304, 133, sau la Oficiul de calcul - telefon interior 254. Data ultimă de depunere a opțiunilor - 28 aprilie 1995.**

FELICITĂRI

LA MULȚI ANI!
pentru
HUȚU GHEORGHE
la împlinirea celor 53 de ani, din partea soției Maricica, a fiicei Mihaela și a ginerelui Dănuț.

■ **Pentru Smaradache Romulus. Acum cînd pășești pe pragul celor 41 primăveri îți doresc din toată inima multă sănătate, bucurie și fericire împreună cu cei dragi, să ajungi bunic. O viață fără necazuri. Mulți ani îți dorește cea care te-a creștinat. (1905)**

PIERDERI

■ Pierdut cățel maro cu guler alb, pechinez, zona Nicolina II, ofer recompensă. Telefon 166623. (339395)

■ Pierdut carnet de muncă, pe numele Stici Mircea. Îl declar nul. (1913)

LICITAȚII

ANUNȚ PUBLICITAR DE LICITAȚIE
fără preselecție
Direcția Regională Drumuri și Poduri Iași cu sediul în str. Gh. Asachi nr. 19, tel. 032/212080, 214430, 214431, fax 214432, telex 22243, organizează LICITAȚIE PUBLICĂ deschisă în condițiile H.G. 592/1993 pentru lucrarea
Consolidare sistem rutier pe D.N. 17, Poiana Stampei - Vatra Dornei, km. 125+600 - 138+108.
Obiectivul are sursa de finanțare asigurată din fondul special pentru modernizarea drumurilor (5%). Termenul limită de depunere a ofertei: **15 mai** 1995, ora 12,00. Deschiderea licitației publice va avea loc la sediul Direcției Regionale Drumuri și Poduri Iași în data de **16 mai 1995**, ora 10,00. Documentele licitației se pot procura de la sediul Direcției Regionale Drumuri și Poduri Iași contra sumei de **50.000 lei** numerar. La licitație pot participa constructori de specialitate în domeniul căi de comunicații cu o vechime de minimum 5 ani.

■ **Consiliul local Belcești, județul Iași, organizează luni, 28 aprilie 1995, licitație privind închirierea a 82 ha pășune, aflată pe raza comunei Movileni Iași. Relații la telefon 25. (339525)**

DIVERSE

Găsit cîine cocker spaniel auriu.
Telefon 129204. Numai între orele 10,00 - 13,00

Recompensă publică
Cine poate da relații în legătură cu autoturismul FIAT REGATA BREAK cu nr. IS 01 UFS dispărut la data de 11 aprilie 1995, va fi recompensat foarte bine. Relații la tel. **130561** sau **134059.**

■ **În Săptămîna Mare, toți cei care doresc gratuit cantitatea de grîu pentru a ține regimul macrobiotic, solicitat în vederea tratamentului de către bioenergoterapeutul Eugeniu Rădulescu, pot suna zilnic, între orele 20,00-22,00, la telefon 173534.**

MATRIMONIALE

Asistentă medicală 42 ani, 1,65-65 kg, văduvă, fără copii, cu apartament, fizic plăcut, serioasă, doresc cunoștință pentru căsătorie cu ofițer SRI sau poliție, 43-48 ani.
Tel. 031/511678

ULTIMA ORĂ

VÎNZĂRI

■ **Vînd cavou cu două cripte în cimitirul Eternitate, parcela 31, rîndul 20, loc 28, preț fix 1.200.000. Telefon 177181 sau 128440. (339536)**

■ Vînd vin nobil producție 1993, 400 lei/litru x 900 lei/l. Telefon 139157, după ora 15,00. (339539)

CASE TERENURI

■ Vînd (schimb) teren pentru construcții 0,5 ha la șosea în localitatea Prisecani-Iași, cu zona: Covasna, Costuleni, Hilița, Cozia. Telefon 163956, 170798. (339535)

■ Vînd (schimb) teren, 1000 mp, la distanța de 100 m de terasa Breazu. Telefon 155714. (339530)

CUMPĂRĂRI

Cumpăr planetare noi sau puțin folosite pentru Renault (rapid, express, 5). Telefon 231525, orele 10.00 - 17,00.

SCHIMBURI

■ Schimb apartament 3 camere, decomandat, confort I, et. 4, bloc 8 nivele, cu 2 băi, 2 debarale și 2 holuri, cu apartament 3 camere, parter plus diferență negociabilă, sau cu apartament 4 camere parter. Relații la telefon 123021. (339532)

DECESE

Nicoleta soție și Ana-Maria fiică, cu durere în suflet anunță decesul scumpului lor **ROMAN MIRCEA** inspector la Direcția Generală a Finanțelor Publice Iași. Serviciul religios are loc joi, 20 aprilie 1995, orele 14,00 la Cimitirul "Sf. Petru și Pavel" în capela căruia se află depus.

CONDOLEANȚE

Colectivul Secției I B - Leagănul de copii Iași transmite sincere condoleanțe doamnei Nicoleta Roman pentru dispariția prematură a soțului. Dumnezeu să-l ierte!

■ **Familia Budeanu transmite sincere condoleanțe familiei Turliuc. (339534)**

■ **Colegele din cadrul Laboratorului sanitar-veterinar Iași sînt alături de Lenuța Ivănuță la durerea pricinuită de moartea tatălui. Sincere condoleanțe întregii familii. (339537)**

■ **Sindicatul liber al medicilor și tehnicienilor veterinari Iași este alături de doamna Elena Ivănuță la greaua pierdere suferită prin decesul tatălui și transmite pe această cale sincere condoleanțe. (339538)**

■ **Colectivul Direcției Controlului Financiar de Stat Iași aduce un ultim omagiu celui care a fost inspector de specialitate în cadrul Direcției de Impozite și Taxe ROMAN MIRCEA. Sincere condoleanțe familiei îndoliate. (1923)**

OFERTE SERVICII

■ Filmări video, Sony. Avantajos. Telefon 155714. (339531)

■ **Electrician autorizat, specialist în reparații și rebobinat aparatură electrocasnică, în executat și reparat instalații electrice interioare de lumină și forță și șofer profesionist (B, C, E) îmi ofer serviciile. Relații la telefon 270909; 115330. (339533)**

AGENDA OMULUI DE AFACERI

PC - AMI
- CALCULATOARE
- IMPRIMANTE
- SOFTWARE
  - contabilitate
  - proiectare construcții
- SERVICE SISTEME DE CALCUL

B-dul Copou nr. 4, tel. 032/144718, 211745

MAREX
covoare, mochete, mobilă, stofe, pluș, catifea, dantelă, porțelanuri, țesături tip mătase
B-dul Independenței nr. 19, bl. B1-5, etaj (deasupra mag. EMI)
tel/fax 115824

TUDOR MAGNUM PLUS SRL
comercializează toate modelele și mărimile de nasturi și fermoare, mătăsuri, elastic, stofe, ață de cusut, căptușeli, tricoturi, pînză chimică, fișuri.
Pasaj G. Musicescu nr. 6 (fost pasaj Banu), lîngă sediul IIRUC-suc. 35

SCCF MOLDOVA Iași
SUT CF IAȘI
închiriază:
- utilaje pentru lucrari în construcții
- **mijloace de transport**: • marfă de la 7,5 la 24 t • persoane DUBE-46 locuri • autobetoniere • automacarale 12,5-40 t • autocisterne 7,5-12 t • autobasculante 6,5-16 t • autoremochere TATRA 40-60 t

Tel.: PTTR - 032/136254; CFR - 112090/2012 B-dul Poitiers nr. 6

ALFA CIVIC
distribuie scule, dispozitive, unelte, accesorii BOSCH, MAKITA, METABO, STAYER, FELISATTI, FIAC, P.G.M., AQUAPOMPE
Tel. 032 / 137613

NEST SRL
distribuie ceasuri elvețiene originale
Str. Florilor nr. 2, tel. 213525

Agenția pentru servicii de mariaj
DUET
asigură totalitatea serviciilor necesare organizării unei nunți
B-dul Ștefan cel Mare și Sfînt, bl. B2, parter, tel. 147165
Contact: Doina Filipescu, administrator

AVATTI ELECTRONICS
comerț produse electronice
Tătărași nr. 60-62, tel. 174054
Contact: Liana Bărbulescu, Cătălina Lehăduș

MOLDROM SA
import - export
materii prime, laminate din oțel și materiale de construcții
Str. Tătărași nr. 57, tel./fax 173025, 172799, 270499
Contact: Constantin Badea, Director executiv

UNIVERSAL RX GROUP
tehnică de calcul
Str. Grigore Ureche nr. 3, tel./fax 112058
Contact: Boris Constantin, Director

CASA ITALIANĂ CARINA
comercializează îmbrăcăminte de damă de lux, lenjerie intimă de lux, încălțăminte femei, încălțăminte sport
Str. V. Alecsandri nr. 8, telefon 211198

NATIONAL PROTGUARD
Filiala Iași
servicii de pază și protecție
Str. Hotel Unirea camera 1204, tel. 117105, 211463
Contact: Iulian Florea, Director economic

LUMEA SPRE CARE NE ÎNDREPTĂM

Fiica actorului Marlon Brando s-a sinucis

Familia actorului de film Marlon Brando a comunicat că fiica acestuia, Cheyenne, în vîrstă de 25 de ani, s-a sinucis, spînzurîndu-se la locuința mamei ei, din insula Tahiti, nereușind să-și revină din starea de depresiune nervoasă cauzată de uciderea, în urmă cu aproape cinci ani, a iubitului ei de către fratele ei vitreg. Un corespondent BBC notează că aceasta este ultima dintr-o serie de tragedii abătute asupra familiei Brando. În 1990, fiul starului de cinema, Christian, a fost condamnat la zece ani închisoare pentru uciderea prietenului sorei sale vitrege. Cheyenne, care era însărcinată cînd a avut loc asasinatul, petrecut la domiciliul tatălui din Los Angeles, fusese de asemenea acuzată pentru implicare. Ulterior, acuzațiile au fost anulate, cînd ea s-a dus în Tahiti, unde a adus pe lume un fiu. După crimă, relatează Reuter, tînăra a mai încercat să se sinucidă de trei ori, dar a fost salvată la timp.Trupul Cheyennei a fost găsit în duminica Paștelui (catolic). Membrii de familie afirmă că suferea de o adîncă depresiune psihică și încercase și în alte dăți să își ia viața. Impresarul Ed Lamato a declarat că actorul nu va face nici un comentariu asupra acestui trist eveniment și a negat afirmațiile conform cărora Brando, care locuiește la Los Angeles, a trebuit internat de urgență în spital la aflarea veștii. Lamato a refuzat să dea informații despre locul în care se află actorul și despre intențiile sale. Cheyenne, a cărei mamă era tahitiană, va fi înmormîntată pe insulă. Christian Brando, care a fost condamnat la 10 ani închisoare pentru uciderea iubitului surorii sale vitrege, va fi eliberat în curînd, pentru buna sa purtare în timpul detenției.

Recompense pentru capturarea misteriosului om sălbatic

Oficialitățile turistice din provincia chineză Hubei au instituit o serie de recompense pentru a-i îndemna pe vizitatori să ajute la capturarea sau măcar identificarea legendarului om sălbatic cu păr roșu, deseori zărit de locuitorii provinciei. Norocosul turist care va reuși să-l captureze pe "misteriosul sălbatic" va primi o recompensă de 60.000 de dolari, precizează Reuter. Cel care îl va aduce mort pe "omul sălbatic", învăluit în atîtea enigme, va primi 6.000 de dolari, iar turistul care va găsi smocuri din părul acestuia va primi 1.200 de dolari. Administrația provinciei Hubei organizează "turul omului sălbatic", la care participanții pot încerca să obțină substanțiale recompense.

Nici una dintre posibilele prime doamne ale Franței nu vrea să facă politică

După insistențe mai mari sau mai mici, soțiile candidaților la președinția Franței au acceptat să acorde interviuri presei și să-și dezvăluie opiniile, constantîndu-se astfel că toate au ceva în comun: nu vor să intre în politică, așa cum a făcut Hillary Clinton. Bernadette Chirac, soția primarului Parisului, Jacques Chirac, a declarat că dacă soțul ei ar cîștiga alegerile, ea ar rămîne credincioasă temperamentului său, caracterizat prin rezervă și discreție, și ar duce la bun sfîrșit rolul de reprezentantă a președintelui, așa cum trebuie să facă orice soție de președinte. Doamna Chirac, consilier local în zona Coreeze, a mărturisit, citează Reuter, că soțul ei nu-i mărturisește necazurile și nici nu îi încredințează problemele sale. Încercînd să-l descrie pe Jacques Chirac, soția sa susține că persoanele care îl acuză pe primarul Parisului de oportunism nu au dreptate, pentru că "într-o carieră de peste 30 de ani, caracterul lui nu s-a schimbat". Soția socialistului Lionel Jospin, Sylvane, este profesoară de filosofie și specialistă în opera lui Kierkegaard. Ea se declară foarte mulțumită de tradiția franceză care separă categoric politica de viața particulară și spune că nu ar dori să-și asume asemenea uriașe responsabilități politice, cum a făcut soția președintelui american, Hillary Rodham Clinton. "Președintele este cel ales... nu fratele său, nici mama, nici soția sa", afirmă hotărît doamna Jospin. Ea a mai spus că publicul se înșeală considerîndu-l pe soțul ei auster și sec. Primul lucru care a atras-o la el a fost tocmai "prezența lui caldă, atenția pe care o acordă altor oameni... și mie". Sylvane este a doua soție a lui Lionel Jospin, iar cei doi sînt căsătoriți din 1994. Marie-Josphe Balladur este căsătorită cu primul ministru conservator Edouard Balladur din 1957 și, cu toate că soțul ei ocupă o poziție politică atît de importantă, ea a ținut atît de mult la conservarea intimității, încît majoritatea concetățenilor nici nu știa cum arată pînă acum, cînd a fost nevoită să iasă din umbră. "Fac parte dintr-o familie total apolitică. Dacă vreți să mă credeți, cuvîntul «Elysée» n-a fost niciodată pronunțat în casa noastră. Vorbim despre alte lucruri", a ținut să precizeze Marie-Josephe Balladur postului TV France 2. Soția primului ministru a mărturisit că ține pe noptieră casete înregistrate cu muzica starului francez Johnny Hollyday și a negat faptul că soțul ei este distant, afirmînd: "Dacă ar fi fost așa rece cum spune lumea, după 30 de ani de conviețuire aș fi fost complet congelată." Doamna Balladur a declarat chiar că primul ministru este un om dinamic și iubește distracțiile.

În mai, John Mayall - la București

Celebrul bluesman John Mayall va cînta în luna mai la București. El va susține un recital cu ocazia Festivalului "Coca Cola Super Blues Festival", care se va desfășura în perioada 22-24 mai la Sala Palatului. Muzicianul va cînta cu grupul "Bluesbreakers", înființat de el în urmă cu 30 de ani, a cărui componență actuală este Buddy Whittington - chitară, Rick Cortes - bas și Joe Yuele - tobe. În vîrstă de 61 de ani, John Mayall este considerat și astăzi unul dintre cei mai valorosi bluesmani. În 1965, muzicianul a înființat grupul "Bluesbreakers" din care au făcut parte interpreți cunoscuți ca Eric Clapton, Peter Green și Steve McVie (care mai tîrziu au format grupul Fleetwood Mac) sau Charlie Oats (component al formației "Rolling Stones"). John Mayall a confirmat participarea la acest Festival. De asemenea, la ediția din acest an va mai cînta un nume cunoscut în lumea jazz-ului "Ian Harrington & The Ken Landing Blues Band", a declarat Agenției Mediafax Alexandru Șipa, organizatorul Festivalului.

Toți sînt liberi pentru a fi cuceriți

Singurătatea vedetelor

Ei fac să viseze milioane de femei și bărbați, dar n-au știut sau n-au vrut să păstreze ființa iubită. Această incapacitate de a fi fericit este prețul gloriei sau ei se află între două iubiri? Devorați de confuzia între pasiunile interpretate și cele trăite, cu tot talentul lor, aceste seducătoare femei și acești cunoscuți seducători sînt, adesea, mai puțin dotați pentru armonia cotidiană.

Noua modă se pare că este singurătatea. Ocupi singur tot spațiul fotografiei, surîzi (poate ipocrit).

Sînt mai multe feluri de singurătăți. Mai întîi izolații. N-o fac în mod special, dar sînt mereu singuri și imaturi, refuzînd să renunțe la scutecele Pampers, pentru a înțelege ce nu merge. Schimbă partenerii mereu și apoi se lamentează.

Cindy Crawford

Kevin Costner

Julia Roberts. Cea mai frumoasă fată se îndrăgostește de toți partenerii săi, vrea să se căsătorească dar îi părăsește cînd aceștia zic "da". Ultima sa victimă este Lyle Lovett, care nu mai înțelege nimic. Nici ea, de altfel, și se pedepsește colecționînd aventurile, depresiile, drogurile, regimurile. De fapt, dacă ne uităm în biografia sa, ne înspăimîntăm: tatăl a abandonat-o cînd avea 4 ani, mama plîngea tot timpul, tatăl vitreg era detestat, au avut probleme cu banii, s-au mutat frecvent, fratele Juliei se droghează etc.

Dacă nu-și ia viața în serios, Julia riscă să fie încadrată în altă categorie: distrugătorii.

Ei merg din pasiune în pasiune și termină printr-un K.O.

Mickey Rourke, de exemplu, e din nou singur. Carre Otis l-a părăsit, după ce se refugiase (plină de vînătăi) la poliție. "Sînt un disperat. Soțul mamei mele mă bătea mereu cînd eram mic. De atunci, am păstrat nevoia de a-mi descărca nervii pe alții, în același fel", afirmă el.

Mickey Rourke

Kevin Costner este, de asemenea, singur. Afirmă că îi plac toate femeile în timp ce oftează după soția, copiii, familia, casa și tot ceea ce a pierdut.

Solitarul a fost un copil care a suferit. Preferă solitudinea pentru că este bolnav undeva adînc, în inimă, pentru că n-a fost alintat cînd era mic. Nu e greșeala sa. William Faulkner spune că singuraticul "crede că vrea să scape de singurătate, dar fuge, de fapt, de el însuși". Sau Jack Nicholson: "Cîteodată nu înțeleg femeile dar, în majoritatea cazurilor, nu mă înțeleg pe mine însumi". Jack Nicholson trăiește singur, în ciuda femeilor și copiilor răspîndiți în întreaga Americă. Rebecca Broussardd, ultima sa dragoste, a renunțat după mai multe tentative de reconciliere.

În această categorie intră și solitarii de viță nobilă, cum ar fi prințul Charles ori prințesa Margaret, care nu s-au desprins niciodată de mămica și tăticu'. Ei visează, pe culorile palatului Buckingham, iubiri imposibile, mai puțin agasante decît cele reale.

Izolatul "temporar" este organizat, voluntar, surîzător și teribil de modern. Adesea, e vorba de o femeie care tocmai a terminat o iubire nefericită și își așteaptă perechea. Solitudinea este doar o cameră de așteptare, plină de promisiuni. Alteța Sa Caroline de Monaco și-a asumat obligațiile de prințesă, iar prințesa frumuseții - Cindy Crawford - a semnat un contract de 9 milioane de franci cu firma Pepsi, ia cursuri de actorie și spune că "Eu și Richard ne-am hotărît și nu ne mai răzgîndim". Diana și Fergie sînt tot în sala de așteptare. Prima ar trebui să cîștige cîteva grame de materie cenușie și să nu se mai comporte ca o midinetă, cealaltă să piardă cîteva kilograme și să capete ținută regală.

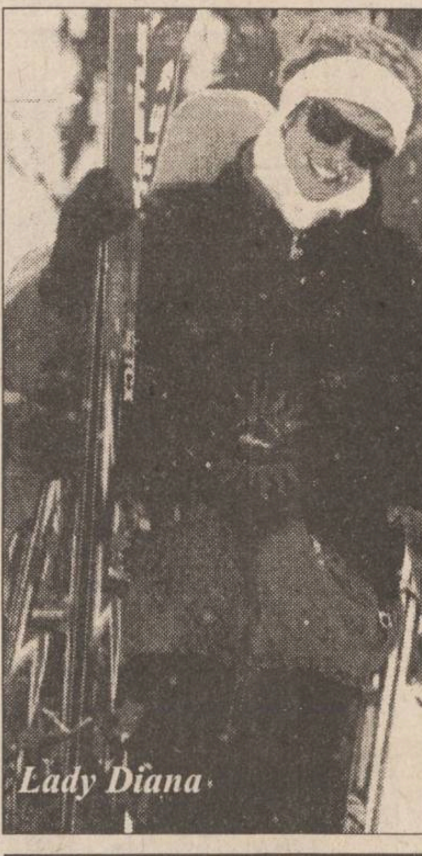
Lady Diana

Dar ele știu că le așteaptă un viitor plin de amanți, miere și diamante. Iar copiii le sînt alături.

În sfîrșit, există și solitarul "zen" masculin sau feminin, adică Richard Gere, Mireille Darc, Greta Garbo, Robert Reford. Acest solidar decide să fie singur; o lumină interioară îl face mai seducător încă, mai misterios, e un samurai care pune energie în tot ceea ce face, cu excepția pasiunilor amoroase. Nu e supărat pe nimeni, n-are nimic de plătit. "Eu nu sînt o singuratică", afirmă Mireille Darc, "sînt singură cînd am chef. Astăzi, n-aș suporta să mi se ceară explicații sau să-mi se pună întrebări. Poate că asta e egoism, poate înțelepciune. Sînt oameni care mă așteaptă și e suficient să deschid ușa pentru a-i întîlni".

"Sînt sigur și sînt bucuros de asta - spune Robert Redford. Sînt de trei ori bunic, dar asta n-a schimbat nimic pentru mine. Nici faptul de a fi tată nu m-a schimbat. În general, nu mi-au plăcut niciodată momentele esențiale ale vieții. Nu m-am obișnuit nici măcar să mi se spună «domnule»". Solitarii zen au cunoscut convulsiile vieții, le-au trăit și au suferit, dar au învățat ceva din eele. Astăzi, sînt foarte precauți. "Fericirea mea depinde numai și numai de mine și, în plus, nu m-am simțit niciodată atît de înconjurată de prieteni", mărturisește Mireille Darc.Dacă-i așa, trăiască noua singurătate!

Robert Redford

Traducere după Paris Match
de M.A.

marii clasici ai sec. XX
studii despre marii clasici
clasicii literaturii pentru copii
clasicii literaturii de dragoste
clasicii din bibliografia școlară
clasicii romanelor de aventuri
clasicii literaturii SF
clasicii romanelor de groază
clasicii romanelor de spionaj
studii despre perioadele clasice
doar știință modernă

O nouă librărie pentru cunoscători!
TURNUL DE FILDEȘ
Vă oferă doar CLASICI

Dacă este clasic, este TURNUL DE FILDEȘ
Iași,
Bd. Copou 3-5,
zilnic,
între orele
9⁰⁰-16⁰⁰,
sîmbătă
9⁰⁰-14⁰⁰.

TV EUROPA NOVA
canal 54

Miercuri, 19 aprilie, ora 22:40

PUTEREA MUZICII

Invitat:
Octavian Teodorescu

Realizator:
Sorin Lupașcu

HOROSCOP

BERBEC

(21 mart. - 20 apr.):

👍 Cu toate că aveți ascunzișurile dvs., nu înțelegeți de ce alții se ascund de dvs. O fac exact din aceleași motive, dar cu mai multă discreție.

TAUR

(21 apr. - 20 mai):

✋ Ceva nu se leagă în toate presupunerile dvs., deși simțiți că aveți dreptate. Cum nu puteți s-o luați de-a dreptul, nu vă rămîne decît s-o luați pe ocolite.

GEMENI

(21 mai - 21 iun.):

👌 Nu aveți încotro și ieșiți la luptă deschisă. Nu vă place s-o faceți, pentru că ați dori ca după luptă adversarul să vă rămînă prieten.

RAC

(22 iun. - 22 iul.):

✋ Vă bucurați în continuare de cele mai bune aprecieri, dar vă nemulțumește un amănunt pe care ceilalți l-au scăpat din vedere.

LEU

(23 iul. - 22 aug.):

✋ Investigațiile au ajuns într-un punct mort, ați încremenit într-o postură incomodă. Dar nu puteți nici înainta, nici să dați măcar un pas înapoi.

FECIOARĂ

(23 aug. - 22 sept.):

👌 Climatul vă convine de minune, în sfîrșit v-a venit apa la moară. Nu lăsați să vă scape nici măcar o centimă din ce puteți cîștiga.

BALANȚĂ

(23 sept. - 22 oct.):

✋ Rînduiala vă incomodează, orgoliul dvs. e prea mare și asta vă costă. Cu puțină umilință făcută obțineți avantaje mai mari.

SCORPION

(23 oct. - 21 nov.):

✋ Aveți tot timpul să vă plătiți polițele, acum luați lucrurile așa cum sînt. Fiecăruia îi vine rîndul, fie că pierde, fie atunci cînd cîștigă.

SĂGETĂTOR

(22 nov. - 21 dec.):

👎 Cînd își sparge nasul, copilul nu scoate un scîncet dacă e singur. Cum îl vede cineva, cum țipă cît îl ține gura.

CAPRICORN

(22 dec. - 19 ian.):

✋ Tare v-ar mai plăcea să dați cuiva una peste bot, dar situația nu o permite. Și chiar dacă dvs. sînteți cel (cea) jignit(ă), trebuie s-o înghițiți.

VĂRSĂTOR

(20 ian. - 18 febr.):

👌 Nu aveți timp pentru mărunțișuri, sînteți acaparat de mari proiecte. Aruncați un ochi și la fleacuri, să nu se răzbune mai tîrziu.

PEȘTI

(19 febr. - 20 mart.):

👎 Nu aveți nici un glonte pe țeavă, prin urmare, ridicați steguletul alb, în semn de pace. Fiecare trece, periodic, prin momente de umilință.

LEGENDA:

👎 - vă paște ghinionul

✋ - prudența e mama înțelepciunii

👍 - n-aveți nimic de pierdut

👌 - șansa vă surîde

INTEGRAMA ZILEI

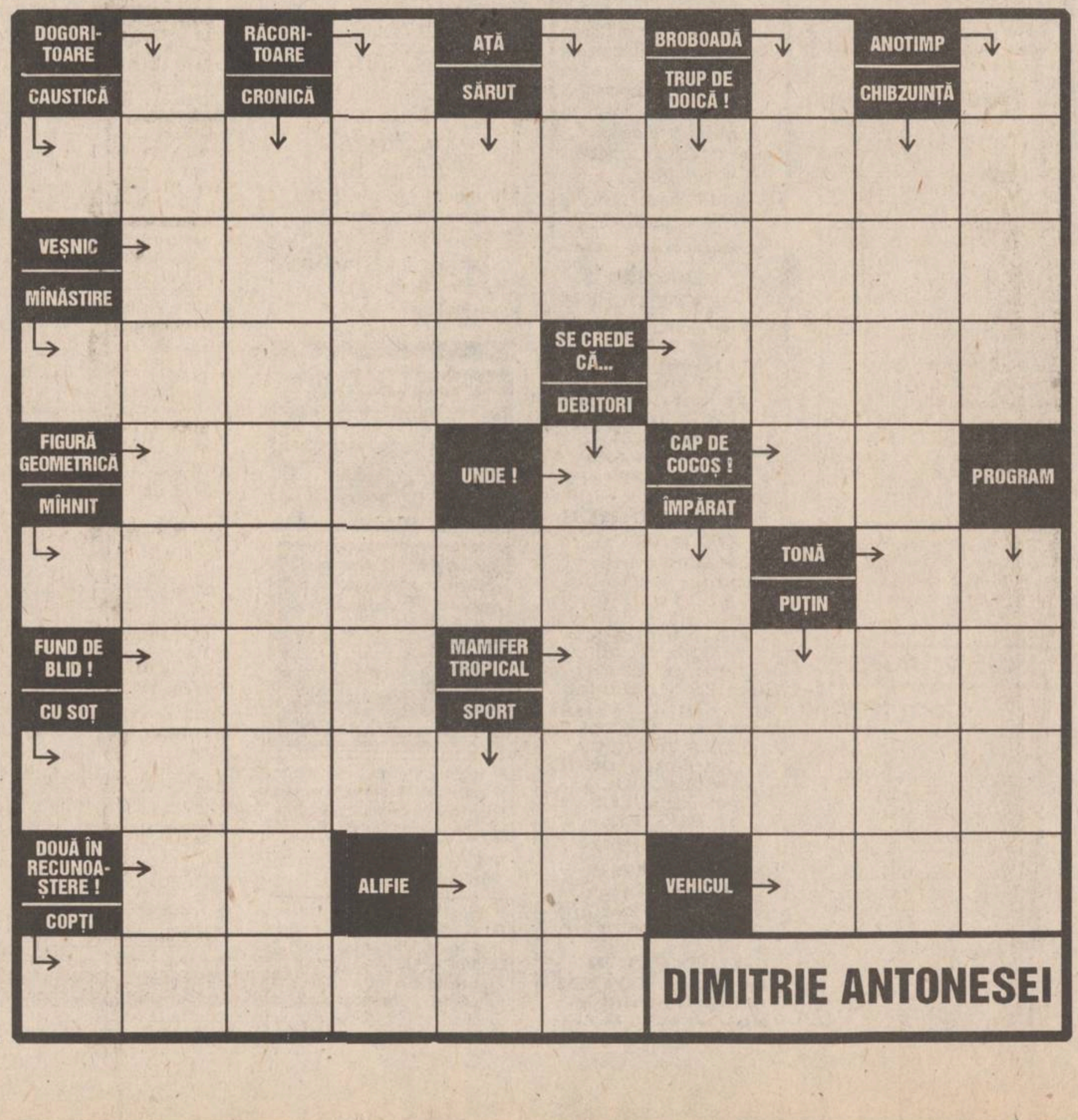

DIMITRIE ANTONESEI

BIBLIOTECA CENTRALĂ UNIVERSITARĂ M. EMINESCU IAȘI

JOI
20 aprilie 1995
An V,
Nr. 92 (1155)
12 PAGINI
300 LEI
pentru Republica Moldova - 30 bani

cotidian de informații
Monitorul

SECȚIUNEA A
ȘTIRI, OPINII, COMENTARII

Înainte de a anunța Poliția, Salvarea sau Pompierii, sunați la MONITORUL!
17.25.57
14.56.10

Director onorific: AUREL LEON
Redactor șef: DAN RADU

România devine producătoare de droguri

A fost descoperită o plantație de cannabis

■ ***semințele acestor plante sînt folosite la fabricarea drogurilor***

Cannabis sativa

Pentru prima dată în România, ofițeri ai Inspectoratului Județean de Poliție Dîmbovița și ai Biroului de Combatere a Crimei Organizate din cadrul IGP au descoperit în comuna Nucet, județul Dîmbovița, o rețea de cultivatori de cannabis, informează IGP. Polițiștii au găsit, pe 18 aprilie, în locuința lui ***Enache Gheorghe Valerică*** (27 de ani), pensionat medical, din municipiul Tîrgoviște, cantitatea de 1,4 kg de canabis. În urma cercetărilor s-a stabilit că în anul 1991, ***Logojeanu Laurențiu***, domiciliat în SUA, originar din comuna Nucet, județul Dîmbovița, a adus în România sămînță de cannabis. Sămînța a fost cultivată în solarul prietenului său din Nucet, ***Pătulea Constantin Stan*** (20 de ani), elev la Școala Postliceală de Alimentație Publică Tîrgoviște. Cînd plantele au ajuns la maturitate, cei doi le-au recoltat. Cea mai mare parte a recoltei a fost dată spre păstrare lui Enache Gheorghe Valerică. Restul cantității a fost utilizată de Lugojanu Laurențiu, care a oferit-o spre consum, sub formă de țigări, unor tineri din comună. Semințe de cannabis au mai fost descoperite și la locuințele lui Pătulea Constantin și Toma Gheorghe, din Tîrgoviște. Capii rețelei au fost arestați și se fac cercetări pentru descoperirea tuturor persoanelor care au consumat acest drog.

Conform enciclopediei ***"Britannica"***, cannabisul (cînepa indiană) conține tetrahydrocannabinol (THC), o substanță halucinogenă foarte activă. Ea crește în toate zonele cu climă temperată, dar conținutul de substanță halucinogenă crește o dată cu altitudinea zonei de cultivare, asociată cu o climă caldă și uscată. Hașișul și marijuana sînt cele mai întîlnite forme de preparare a cannabisului. Hașișul este cel mai puternic drog preparat din cannabis, avînd un efect de peste opt ori mai mare decît marijuana. Consumul regulat de astfel de droguri determină slăbirea organismului (tulburări de vedere, pierderea echilibrului, înroșirea și iritarea ochilor, accelerarea ritmului cardiac), la care se adaugă halucinațiile. Consumul îndelungat poate conduce la apariția unor boli mintale.

De patru ani, la Miroslava constructorii lucrează într-un ritm nebun

Cartierul general al persoanelor implicate în "afacerea agronomilor"

■ ***zeci de vile aparținînd unor persoane care au obținut ilegal teren au fost construite fără autorizație de construcție***

La trei ani de la declanșarea "afacerii agronomilor", foștii proprietari de terenuri încep să se lovească de efectele acestei uriașe ilegalități deoarece la restituirea pămînturilor, conform Legii arendei, se vor confrunta cu existența unor titluri de proprietate aparținînd "agronomilor". Cazul Miroslava, prezentat în parte de cotidianul "Monitorul", conține aspecte foarte grave, deoarece multe dintre persoanele implicate în "afacerea agronomilor", care dețin titluri de proprietate pe raza comunei Miroslava, au început să ridice somptuoase vile pe terenurile obținute ilegal, în speranța de a zădărnici acțiunea de restabilire a legalității, întreprinsă în sfîrșit de Prefectura Iași.

În momentul de față, proprietar de drept al terenului situat la intrarea în comuna Miroslava, pe partea stîngă a șoselei Iași-Voinești, este ***Radu Ultimescu***, inginer la "Fortus" S.A. Iași, în calitate de moștenitor al moșiei Gasparovici. Conformîndu-se Legii fondului funciar, acesta a depus, în 1991, cererea de reconstituire a dreptului de proprietate asupra terenului în cauză, în numele mătușii sale, ***Maria Gasparovici***. Deoarece terenul figura în evidențele IAS Miroslava, a fost trecut pe anexa 19 a comunei Miroslava cu 9,4 ha teren în acțiuni, iar pentru 0,5 ha teren s-a întocmit documentația pentru atribuirea în fizic. Practic, din acest moment, datorită faptului că proprietar este o bătrînă, terenul a fost "ochit" de I.A.S. Miroslava pentru acordarea loturilor de casă pentru diverse persoane influente din Iași și pentru salariați ai I.A.S.-ului. Astfel, în timp ce "afacerea agronomilor" se afla "în fașă" la sfîrșitul anului 1991, Maria Gasparovici a primit în proprietate 0,5 ha teren într-o altă tarla, pe un alt amplasament decît cel la care avea dreptul. Ca urmare a acestui fapt, titlul de proprietate emis la începutul anului 1992 nu a folosit la nimic, deoarece fostul proprietar al terenului a amenințat că va face moarte de om pentru pămîntul său. *(continuare în pag. 2A)* **(Daniel NIȚOI)**

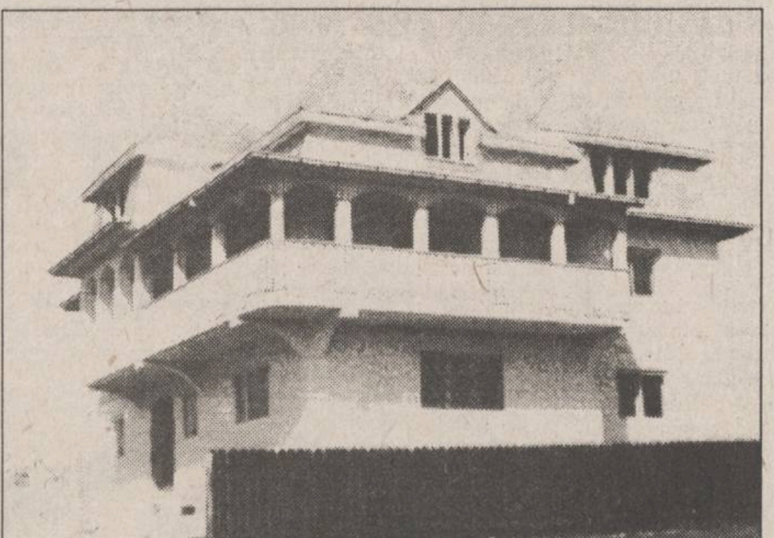
Palatul de la Miroslava al lui Laurențiu Popescu, patronul SC LEDIF S.R.L. Acesta a mai construit în Iași o fabrică și o vilă, tot fără autorizație de construcție

NOUTĂȚILE ZILEI

De Paști, suplimentări de vagoane la trenuri

În perioada 20-24 aprilie, Societatea Națională a Căilor Ferate Române a suplimentat 38 de trenuri de călători cu 1-3 vagoane, după cum urmează:

- ■ Cursa 657/2-656/2 Timișoara-Iași, plecare 14.55, sosire 6.30, în zilele 20, 21, 24 aprilie
- ■ Cursa 655/2-658/2 Iași-Timișoara, plecare 14.46, sosire 6,05, în zilele 19, 22, 25 aprilie
- ■ Cursa 627 București-Nord-Iași, plecare 11.20, sosire 17.35, în zilele 19, 20, 25 aprilie
- ■ Cursa 628 Iași-București Nord, plecare 11.56, sosire 17.36, în zilele 19, 20, 25 aprilie.

Rata inflației în martie a fost 0,9%

Indicele prețurilor de consum a fost în luna martie de 100,9% față de februarie 1995 și 104,4% față de luna decembrie 1994, informează Comisia Națională pentru Statistică. Rata inflației din martie a.c. a înregistrat cel mai scăzut nivel de după liberalizarea prețurilor, din septembrie 1990, fiind de 0,9%. În prima lună a anului 1995 s-a înregistrat o rată a inflației de 2,1%, iar în februarie de 1,4%.

Școală de cosmonauți

Industria spațială rusă, deosebit de slăbită din punct de vedere pecuniar, și-a deschis porțile turiștilor străini, oferind cursuri de genul "Cum să devenim cosmonauți", contra unei sume de peste 7.500 $, a anunțat, miercuri, agenția Itar-Tass, preluată de Reuter. Peste 100 de străini au început deja antrenamentele în "Orașul Stelelor", situat chiar lîngă Moscova. Cursurile durează între trei și cinci zile și oferă "antrenament teoretic și tehnic". Una din opțiuni include o "călătorie" într-o uriașă mașină centrifugă, ce se rotește cu o viteză de 270 km/h și care simulează forțele și presiunea cu care se confruntă un cosmonaut adevărat în spațiul extra-atmosferic.

Milan - Ajax, finala Ligii Campionilor

Aseară, în semifinalele Ligii Campionilor la fotbal, s-au înregistrat următoarele rezultate:

A.C. Milan - Paris St. Germain 2-0 (1-0). Au înscris: Savicevic (min. 21, 68)

Ajax Amsterdam - München 5-2 (3-1). Au înscris: Litmanen (min. 10, 46), Finidi (min. 40), R. De Boer (min. 45), Overmars (min. 88) / Witeczek (min. 36), Scholl (min. 71, din penalty) .

În finală, se vor întîlni la 24 mai, la Atena, A.C. Milan și Ajax Amsterdam.

Peste 130 de false atentate cu bombe

■ ***aceasta este cifra înregistrată de la începutul anului pînă în prezent***

Gen. lt. Ion Pitulescu, inspector general al Poliției, a afirmat miercuri, 19 aprilie, că pînă în prezent s-au înregistrat peste 130 de alarme false care anunțau plasarea unor bombe, însă nu a fost prins nici un autor. Marți, 18 aprilie, au fost primite 13 astfel de telefoane anonime, dintre care unul la Senat. Gen. lt. Pitulescu a mai declarat că, deocamdată, există numai supoziții, dar "cercul se strînge pe zi ce trece". Pedeapsa pentru astfel de alarme false este de 10.000 lei amendă, plătită pe loc, și 50.000 lei amendă maximă.

Ministrul Învățămîntului, ***prof. univ. Liviu Maior***, a declarat, miercuri, că elevii care prin apeluri telefonice anunță amplasarea de bombe în școală vor fi exmatriculați fără dreptul de înscriere în vreo unitate de învățămînt de stat din România. Cadrele didactice care recurg la această metodă pentru perturbarea procesului de învățămînt vor fi concediate.

Comunicatul Ministrului Învățămîntului a apărut după ce, miercuri, un telefon anonim a anunțat, în jurul orelor 8,30, la secretariatul Liceului Teoretic "Spiru Haret" din Capitală, plasarea unei bombe în interiorul clădirii. Poliția, care s-a deplasat la fața locului, a constatat că alarma a fost falsă.

Un om căruia nu-i mai ajungi cu prăjina la nas

Împăratul romilor va candida la președinție

Iulian I," împăratul" romilor de pretutindeni, și-a anunțat, miercuri, 14 aprilie, la Cluj, într-o conferință de presă, candidatura la Președinția României, pe listele romilor căldărari și nomazi din România. El a cerut eliberarea lui ***Ioan Stoica***, patronul jocului de întrajutorare "Caritas". ***"Ioan Stoica a fost arestat ilegal. Noi cerem punerea lui în libertate și returnarea de către Guvern a TVA-ului plătit de el, pe durata cît a funcționat Caritas"*** - a declarat Iulian I. Împăratul romilor i-a cerut lui Gheorghe Funar să intervină pentru returnarea sumelor donate de participanții la Caritas și destinate construirii statuii lui Avram Iancu.

Acord politic între CDR și PD (FSN)

În cursul zilei de ieri a avut loc o întîlnire între ***Emil Constantinescu*** **(foto dreapta)**, președintele CDR și candidatul acestei formațiuni politice la președinție, și ***Petre Roman*** **(foto stînga)**, președintele Partidului Democrat.

"S-a convenit ca CDR și PD să preia inițiativa unor acțiuni concertate ale opoziției democratice pe baza unui program minimal" se arată într-un comunicat al Biroului de presă al CDR. Acest program, conform aceluiași comunicat, va include ***"colaborarea în plan parlamentar, la nivelul administrației locale și în plan electoral"***.

Primul pas în colaborarea electorală îl reprezintă hotărîrea adoptată ieri de PD de a sprijini la Tîrgoviște candidatul Convenției Democratice în turul 2 al alegerilor pentru funcția de primar, alegeri care vor avea loc peste două săptămîni. ***Teodor Bute,*** candidatul CDR care s-a situat pe primul loc după primul tur de scrutin cu 40% din voturi, îl va înfrunta pe reprezentantul PSM. În cadrul întîlnirii de ieri s-a mai hotărît "reactualizarea de urgență a programului de ieșire din criză a României" și "pregătirea unui calendar în baza căruia contactele vor fi continuate la diferite nivele ale celor două formațiuni politice". **(Pavel LUCESCU)**

A fost stabilit un prag minim al privatizării

■ ***FPS trebuie să scoată la vînzare minimum 40% din acțiuni***

Camera Deputaților a terminat, miercuri, procedura de adoptare a legii accelerării privatizării, prin aprobarea actului legislativ, cu 179 de voturi pentru și 95 voturi contra, exprimate prin vot nominal. Acest vot a fost exprimat la raportul Comisiei de mediere între textele în divergență aparținînd celor două Camere.

O cotă de 40% din capitalul social al societăților comerciale, cotă care nu face obiectul privatizării cu titlu gratuit, va fi oferită spre vînzare sub formă de acțiuni de către FPS, a hotărît miercuri plenul Camerei Deputaților, prin adoptarea unei forme noi a articolului 7 din legea accelerării privatizării. Acțiunile aferente acestei cote sînt oferite spre vînzare persoanelor fizice și juridice de drept privat, din țară sau străinătate, prin oricare dintre metodele stabilite în lege. Prin această hotărîre, Camera introduce obligativitatea ca FPS să ofere spre privatizare cel puțin 40% din capitalul societăților comerciale. FPS deține 70% din capitalul societăților, iar FPP-urile 30%. Pînă în prezent, nici o reglementare legală nu obliga FPS să privatizeze un anumit procent din capitalul societăților. Guvernul va prezenta, în termen de 90 de zile de la intrarea în vigoare a legii pentru accelerarea privatizării, un proiect de lege separat privind privatizarea băncilor de stat, a decis miercuri Camera Deputaților, în timpul dezbaterii raportului de mediere la legea accelerării privatizării. Băncile sînt excluse de la transferul gratuit de acțiuni către populație, privatizarea lor urmînd să se facă prin vînzarea acțiunilor exclusiv contra numerar (numai către investitorii privați) și prin aport de capital privat. Raportul de mediere urmează să fie supus dezbaterii în Senat, iar dacă va fi aprobat fără modificări, legea va putea fi trimisă, spre promulgare, instituției prezidențiale. În caz contrar, va fi necesară o ședință comună a Camerelor legislative.

Silhouette
magazinul femeilor rafinate
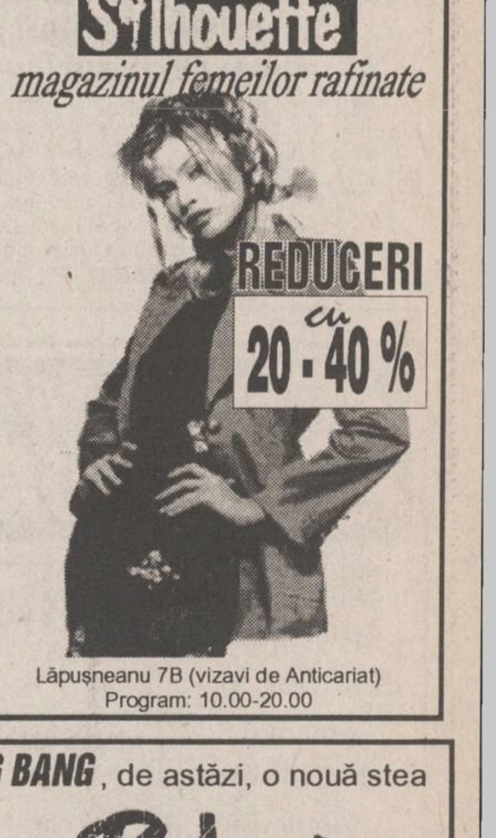

Lăpușneanu 7B (vizavi de Anticariat)
Program: 10.00-20.00

pentru bărbații care iubesc femeile
cărora le plac bărbații, bărbați care adoră
AMERICANINO
blue jeans

BLUES
INTERNAȚIONAL
Magazinul BLUES 1
lîngă Tribunal, vizavi de Rest. Dunărea
Magazinul BLUES 2
Complexul SUPER COPOU et. 1

FIAT
PUNTO
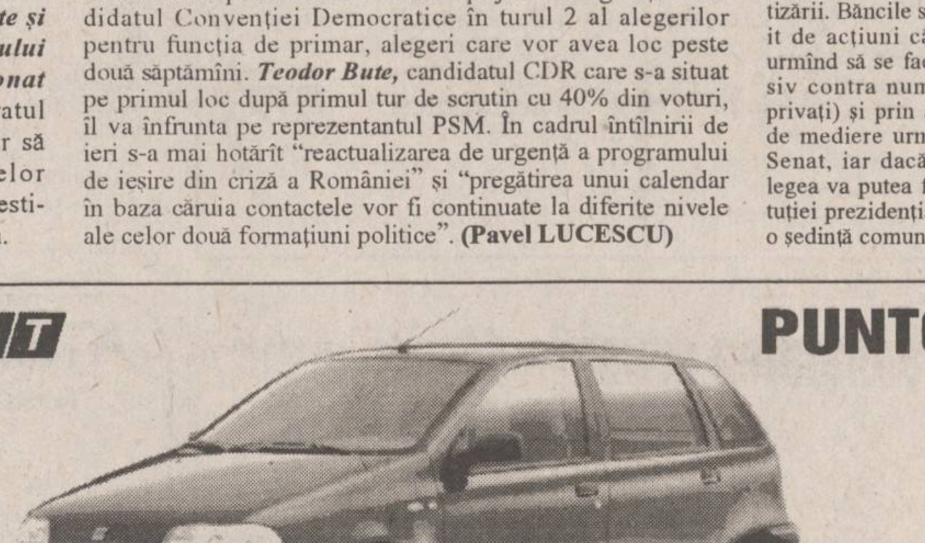
Începînd cu 20 aprilie, la Iași va funcționa
o reprezentanță a firmei
FIAT AUTO ITALIA.
În sala de expunere AUTO PADOVA pot fi văzute
noi tipuri de automobile FIAT
oferite publicului cumpărător:
FIAT UNO
FIAT PUNTO
FIAT DUCATO

Prin magazinul reprezentanței (Tudor Vladimirescu 4)
și Service-ul propriu (Poitiers 14) se oferă
următoarele servicii:
- ✔ vînzări automobile
- ✔ comercializare piese de schimb originale
- ✔ reparații curente și capitale (mecanică, tinichigerie, sudură în plastic, vopsitorie, polish wax, vulcanizare, reglări electronice
- ✔ închirieri de autoturisme

INFORMAȚII SUPLIMENTARE LA TEL. 21.32.30

În constelația BING BANG, de astăzi, o nouă stea
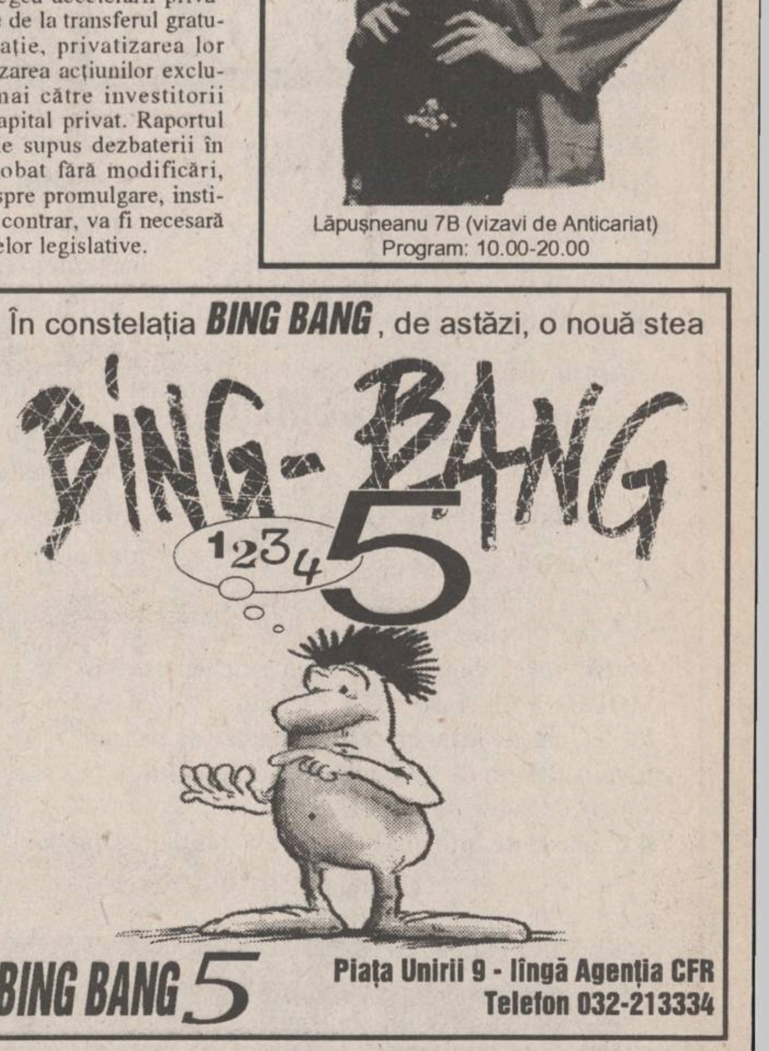

BING BANG 5
Piața Unirii 9 - lîngă Agenția CFR
Telefon 032-213334

MONITORUL DE IAȘI

Începînd din luna mai

La Spitalul de Neurochirurgie va fi adus un computer tomograf

Începînd din luna mai, Spitalul de Neurochirurgie din Iași va fi cea de-a doua instituție medicală din zona Moldova care va beneficia de un modern computer tomograf. Pînă acum un asemenea aparat medical exista doar la Spitalul "Sf. Spiridon" și acesta deservea întreaga Moldovă. Computerul tomograf este singurul aparat care poate depista diferitele tumori, indiferent unde ar fi localizate. Directorul Spitalului de Neurochirurgie, dr. Constantin Tetraru, apreciază că, "în condițiile în care în spitalul nostru se operează aproape zilnic tumori pe creier, o asemenea investiție este extrem de utilă pentru specialiști, mai ales că investigația nu este traumatizantă pentru pacient". Nu puține au fost cazurile în care, computerul tomograf de la Spitalul "Sf. Spiridon" fiind defect, pacienții cărora nu li se putea pune un diagnostic numai pe baza mijloacelor clasice de investigație existente în spital, erau îndrumați la spitale din București. Au fost chiar și cazuri extreme, cînd aceștia nu au rezistat deplasării și au murit pe drum. Computerul tomograf care va funcționa la Spitalul de Neurochirurgie ieșean este produs de firma Siemens în anul 1992, iar pentru achiziționarea sa au fost plătite cîteva zeci de mii de dolari. **(Mihaela CĂNĂNĂU)**

Activitatea de transport călători va fi redusă

Programul de Paști la Autogara Iași

În perioada sărbătorilor de Paști, activitatea de transport călători din Autogara Iași va fi redusă considerabil. Potrivit informațiilor furnizate de Dumitru Stan, directorul societății "Transmixt" S.A., programul de circulație a autobuzelor din Autogara Iași în zilele de 23 și 24 aprilie a.c. va fi modificat după cum urmează: duminică, 23 aprilie, autobuzele nu vor circula pe nici un traseu. Luni, 24 aprilie, sînt programate opt curse pe traseele interjudețene: Iași - Piatra Neamț, orele 6,00; Iași - Vaslui, orele 6,00; Iași - Dorohoi, orele 6,15; Iași - Huși, orele 6,15; Iași - Săveni, orele 7,05; Iași - Negrești, orele 7,15; Iași - Rădăuți, orele 10,00 și Iași - Cîmpulung, orele 12,00.

Dintre cursele internaționale, vor circula doar trei autobuze, pe traseele Chișinău, orele 7,00; Bălți, orele 7,30 și Ungheni, orele 8,45. Cursele județene vor circula luni după programul normal, începînd cu orele 10,30. **(Mihaela BREZEANU)**

La Casa "V. Pogor" din Iași a avut loc

Lansarea cărții "Pentru Europa", de Adrian Marino

Ieri, 19 aprilie, la ora 17,00, la "Casa cu ferestre luminate" (Casa "V. Pogor") din Iași a avut loc lansarea volumului "Pentru Europa" de Adrian Marino, editat la Editura "Polirom" din Iași. Pentru directorii Silviu Lupescu și Dorin Spineanu de la Editura "Polirom" din Iași această lansare a fost, practic botezul, lucrarea fiind bine primită de oamenii de cultură și artă din Iași prezenți la acest eveniment. Prezentarea volumului a fost făcută de Liviu Antonesei și prof. Alexandru Zub, iar moderator a fost Lucian Vasiliu. La această manifestare a participat un public numeros, iubitor de literatură modernă. Despre această carte, Adrian Marino nota în postfață: "Ideea europeană este una esențial și structural ideologică. Ea înseamnă, în primul rînd, un ansamblu de idei active și militante, implicate în cea mai imediată actualitate, adică o voință de integrare în structurile culturale, politice și economice europene". **(Ingrid GAL)**

La Facultatea de Geografie

Numărul de locuri la admiterea în învățămîntul superior

Facultatea de Geografie și Geologie din cadrul Universității "Al.I.Cuza" a anunțat, deja, cifra de școlarizare pentru concursul de admitere din septembrie 1995 la profilul Geografie, deși, pînă la ora actuală, Ministerul Învățămîntului nu a confirmat, în mod oficial, numărul de locuri propuse de instituțiile din învățămîntul superior. Secția de Geografie are patruzeci de locuri. Durata studiilor este de patru ani și un an de studii aprofundate (prin concurs). Disciplinele de admitere sînt: Geografia României, Geografia fizică generală și Geografia economică a lumii. Secția Geografie - o limbă străină, are 25 de locuri. Durata studiilor este tot de patru ani. Disciplinele de admitere sînt: Geografia României, Geografia fizică generală și Limba și literatura străină (la alegere: franceză, engleză, germană și rusă). Secția Știința Mediului are 25 de locuri. Durata studiilor este de patru ani și un an de studii aprofundate (prin concurs). Disciplinele de admitere sînt: Geografia României sau Biologie (clasa a IX-a și a X-a), Geografia fizică generală sau Geografia mediului înconjurător, Algebră și Elemente de analiză matematică sau Chimie organică. **(S.A.)**

Delegația permanentă a C.J. Iași a hotărît

Firmele de la parterul blocurilor pot comercializa băuturi alcoolice numai cu avizul locatarilor

Ieri, membrii Delegației permanente a Consiliului Județean Iași au aprobat o hotărîre cu privire la unele măsuri pe linia urbanismului comercial și au stabilit condițiile de eliberare a autorizațiilor pentru desfacerea băuturilor alcoolice în unitățile comerciale amplasate în incinta blocurilor. Conform acestei hotărîri, societățile nu pot desface băuturi alcoolice decît dacă au avizul locatarilor din blocul în care funcționează. **(Mihai GIUBERNEA)**

De patru ani, la Miroslava, constructorii lucrează într-un ritm nebun

Cartierul general al persoanelor implicate în "afacerea agronomilor"

(Continuare din pagina 1A)

■ *Ministerul Agriculturii a binecuvîntat "afacerea agronomilor"*

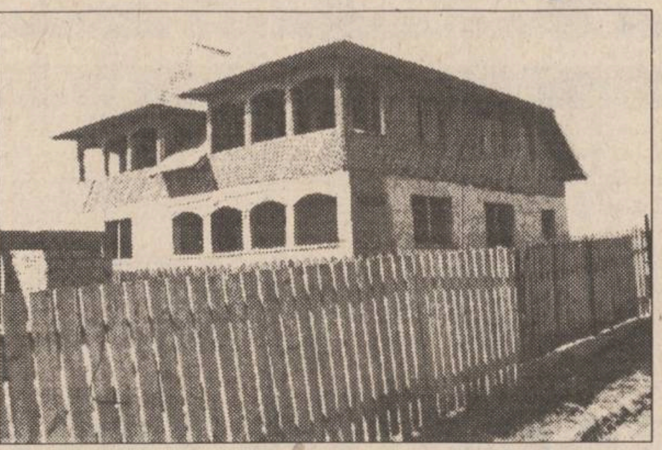

Vila preotului Mihai Rusu din Miroslava

În cursul anului 1992, Maria Gasparovici a decedat, lăsînd moștenire nepotului său, Radu Ultimescu, terenul de la Miroslava. Acesta, constatînd inutilitatea titlului de proprietate emis pe numele bătrînei, depune actul la Prefectura Iași pentru a fi anulat, iar în schimb a cerut să primească 0,5 ha din terenul pe care-l moștenise, amplasat la marginea șoselei Iași-Voinești. În acel moment, însă, terenul nu mai putea face obiectul Legii fondului funciar, deoarece era ocupat de 53 de persoane cărora li se constituise dreptul de proprietate pe pămîntul moștenit de Radu Ultimescu. Dar cum s-a făcut împroprietărirea "agronomilor"?

Pentru împroprietărirea cu terenuri care aparțineau IAS-urilor era necesară trecerea pămîntului în proprietatea Consiliului Local Miroslava, de unde urmau să se întocmească actele premergătoare eliberării titlurilor de proprietate. Și, cum acest teren urma să iasă din proprietatea IAS Miroslava, iar patrimoniul IAS-ului trebuia să rămînă neschimbat ca suprafață, s-a procedat la efectuarea unui schimb de teren. Astfel, la 01.06.1992, s-a încheiat un proces-verbal între SAZPIC Miroslava (fostul IAS) și Consiliul Local Miroslava, prin care cele două părți sînt de acord cu efectuarea schimbului de terenuri. În baza acestui proces-verbal, pe data de 27.10.1992, Ministerul Agriculturii a emis Ordinul 305, prin care se aprobă transferul de teren. Cu toate acestea, respectivul ordin nu reprezenta decît "binecuvîntarea" "afacerii agronomilor" la Miroslava, deoarece "agronomii" dețineau titluri de proprietate pe respectivul teren încă din luna aprilie a anului 1992. Mai mult decît atît, deoarece terenul primit în schimb de la comuna Miroslava era de o calitate slabă, SAZPIC a refuzat, ulterior, să-l primească, rămînînd în pagubă cu o suprafață de 22,6 ha, după cum susține Vasile Jgheban, inginer topometrist, reprezentantul Oficiului de cadastru (OCOT). Cu alte cuvinte, măsurase și pusese în posesie teren aparținînd SAZPIC Miroslava, o ilegalitate gravă, avînd în vedere faptul că aceste constituiri nu se pot face decît din terenul care se află în proprietatea comunei.

■ *15 case fără autorizație de construcție*

De constituirea dreptului de proprietate pe Tarlaua T43 (moștenirea lui Radu Ultimescu) au beneficiat 43 de persoane - loturi pentru construcție de case de cîte o mie m.p., iar alte 10 persoane au primit cîte cinci mii m.p. din aceeași parcelă. În prezent, pe loturile de construcție se află în curs de ridicare 15 case, iar "palatul" patronului firmei "Ledif" SRL, Laurențiu Popescu, este deja gata. Precizăm faptul că toate vilele aflate în construcție, conform declarațiilor făcute de primarul comunei Miroslava, nu dețin autorizație pentru efectuarea acestor lucrări. Proprietarii acestor vile implicați în "afacerea agronomilor" sînt: Vasile Florescu, Mihail Florescu, Ciprian Florescu și Petru Prună (fiii și ginerele fostului primar Jenică Florescu, cu a cărui participare s-a reușit punerea în practică a "afacerii agronomilor"), Ștefan Leica, directorul Spitalului Militar; colonelul Adrian Filioreanu, șeful Corpului de Pompieri Iași (deține o construcție mică pe lotul transformat în grădină); Mihai Rusu, preot al satului Miroslava; Dumitru Chiroșcă, fost preot al satului; Maria Talpalaru, salariat SAZPIC Miroslava; Viorel Dobrin, șef fermă la Stațiunea de Cercetări Piscicole; Aurica Cobuz, salariat SAZPIC Miroslava; Vasile Brumă, inginer la SAZPIC Miroslava; Viorel Tunza; salariat SAZPIC Miroslava; Constantin Ajidancei, salariat SAZPIC Miroslava.

■ *"Cum, Ciudin nu știe că titlurile sînt revocate?"*

După mai multe demersuri făcute către Prefectura Iași, inginerului Radu Ultimescu i s-a întocmit un referat de punere în posesie pe vechiul amplasament pentru o suprafață de cinci mii m.p., teren care se suprapune pe cel deținut de Elvira Babuțanu, Viorel Dobrin, Vasile Silion, Maria Danciu și Doinița Dascălu. În prezent, Constantin Ciudin, director OCOT Iași, refuză să-i întocmească lui Radu Ultimescu fișa de punere în posesie și să elibereze titlul de proprietate pentru cei cinci mii m.p., pe motiv că există deja titluri de proprietate pe acest teren. Referindu-se la acest aspect, prefectul Dan Gâlea a afirmat cu tărie: "Cum, Ciudin nu știe că titlurile de proprietate sînt revocate? Pentru Radu Ultimescu trebuie să se emită titlu de proprietate pentru că celelalte titluri de la Miroslava sînt revocate". În privința vilelor ridicate pe terenul dat în proprietate ca rezultat al "afacerii agronomilor", prefectul Dan Gâlea a mai menționat: "Cine a construit pe aceste pămînturi a făcut-o pe propria răspundere. Sînt construcții ilegale, fără autorizație, vor suporta consecințele legii". Cu alte cuvinte, dacă "agronomii" de la Miroslava vor pierde procesele, odată cu terenurile vor pierde teoretic și vilele ridicate fără autorizație de construcție.

Aurica Cobuz, contabilă la S.C. SAZPIC S.A. Miroslava și-a ridicat o vilă cu două etaje pe terenul lui Radu Ultimescu

---

Greva de la Bucium S.A. a luat sfîrșit

■ *salariile angajaților au fost mărite cu 28%*

Acțiunea grevistă declanșată luni, 17 aprilie a.c., de unii dintre salariații Societății Comerciale Agricole "Bucium" S.A. din Iași (fostul IAS "Bucium") a fost întreruptă ieri în jurul orelor 14,00, urmînd ca discuțiile cu conducerea să fie reluate joi, 27 aprilie 1995. Dintre revendicările salariaților, pînă ieri a fost rezolvată doar problema salariilor: conform afirmațiilor directorului firmei, Gheorghe Anghel, salariile vor fi majorate cu 28%. Din acest procent, opt la sută reprezintă indexarea salarială ce ar fi trebuit acordată de la 1 aprilie. Deocamdată, angajații protestatari au înțeles că demisia sau eliberarea din funcție a actualei conduceri, precum și demiterea membrilor Consiliului de Administrație depind doar de hotărîrea Adunării Generale a Acționarilor. Menționăm că distribuirea capitalului social al firmei este: Fondul Proprietății de Stat deține 45 la sută din acțiuni, Fondul Proprietății Private II-Moldova este proprietarul a 20 de procente din acest capital, iar restul de 35 la sută din acțiunile firmei ieșene se află în proprietatea unor persoane fizice. Conform afirmațiilor făcute de Gheorghe Anghel, după încheierea contractelor de locație cu acționarii persoane fizice, vor mai rămîne disponibile acțiuni ale SCA "Bucium" SA, în valoare de peste patru sute de milioane de lei, acțiuni care vor putea fi acordate și actualilor salariați.

De fapt, discuțiile purtate ieri timp de aproximativ două ore de Gheorghe Anghel cu salariații greviști au scos în evidență situația critică prin care trece firma ieșeană. Astfel, datoriile firmei, concretizate în credite bancare în derulare și cu sume ce vor trebui virate la stat, se cifrează la peste patru miliarde lei.

În finalul discuțiilor de ieri a fost stabilit ca în cursul acestor zile să demareze negocierile contractului colectiv de muncă pe anul 1995. Este de așteptat ca, în aceste condiții, conflictul dintre salariați și conducere să fie aplanat de aceste negocieri. **(Alin TOCAN)**

(În fotografie, conducerea societății prezentînd salariaților "condițiile capitulării".)

Pentru că are "îngeri păzitori"

Colonelul Irinciuc nu este afectat de ancheta procurorilor

■ *scrisorile de protest a doi subalterni trecuți în rezervă, adresate Ministerului Justiției, au ajuns în mîinile sale*

În ultimul an, cotidianul "Monitorul" a informat cititorii despre o serie de acuzații aduse colonelului Gheorghe Irinciuc, comandantul Penitenciarul din Iași, de către un grup de cadre de la această unitate. Ulterior, au fost sesizați și procurorii militari, care au început cercetările în acest dosar, cercetări care nu au fost finalizate nici în ziua de astăzi. Mai mult decît atît, colonelul Irinciuc a împlinit între timp și vîrsta pensionării, continuînd, însă, să păstreze comanda închisorii. În cuprinzătoarea listă de acuze aduse la adresa acestuia, primează o serie de abuzuri ale comandantului închisorii referitoare la atribuirea unui apartament, primirea unor cadouri sau obținerea unor cantități de vin și de produse agricole de pe urma muncii deținuților. Conform unor surse din cadrul Ministerului Justiției, colonelul Irinciuc nu este deloc afectat de ancheta Parchetului de pe lîngă Tribunalul Militar Iași, pentru că în decursul anilor, a reușit să-și găsească cîțiva susținători din forurile superioare - persoane mai mult decît influente. O dovadă că șeful închisorii din Iași privește cu optimism ancheta procurorilor militari o constituie și faptul că acesta a continuat să întrețină relațiile cu "îngerii păzitori" prin diferite transporturi alimentare către București și, mai ales, faptul că sîmbătă, 15 februarie 1995, a organizat o petrecere la fosta casă de oaspeți din cartierul Bucium, la care au fost invitați și o parte din protectorii săi. În același context, prezentăm un alt fapt; la începutul săptămînii trecute, la Penitenciar, colonelul Irinciuc a citit subalternilor săi, într-o ședință, două scrisori de protest. Una dintre aceste scrisori fusese adresată Ministerului Justiției, iar cealaltă comandantului Direcției Generale a Penitenciarelor, ambele scrise de doi subofițeri care s-au considerat trecuți abuziv în rezervă de același Irinciuc.

Este de neînțeles cum au ajuns aceste plîngeri chiar în mîna celui care era acuzat de abuzuri și de activitatea căruia însuși ministrul Iosif Gavril Chiusbaian s-a arătat nemulțumit, în urmă cu cîteva luni. Există indicii care duc la concluzia că procurorii din Iași nu sînt lăsați să finalizeze așa cum ar trebui acest dosar și că interesele obscene ale "generalilor" din Capitală au tentacule și la Iași. **(Ovidiu SCUTELNICU)**

Eugen Perju, director interimar la TAXICOM

■ *membrii AGA au decis trimiterea managerului Constantin Pistol în concediu de odihnă*

De peste trei săptămîni, salariații de la S.C. TAXICOM S.A. se află în grevă. Revendicările lor s-au referit, la început, la probleme ce țineau de salarizare și de stabilirea modului de lucru. După aceea, din cauza comportamentului managerului C. Pistol **(foto)**, angajații au solicitat ca revendicare unică demiterea acestuia. După ce timp de cîteva zile s-a tergiversat luarea unei hotărîri, membrii A.G.A. singurii îndreptățiți legal să-l destituie pe manager, au ajuns la o soluție de compromis: timp de o lună, managerul C. Pistol se va afla în concediu de odihnă. În această perioadă va fi investit în funcția de director interimar actualul inginer tehnic al unității, Eugen Perju, cel care a mai ocupat această funcție în perioada octombrie-noiembrie 1994.

Decizia A.G.A. a survenit în urma discuțiilor purtate între părțile implicate în conflict. Ieri, în jurul orelor 10,00, la sediul Direcției Muncii și Protecției Sociale Iași s-a încercat o nouă mediere în vederea demarării negocierilor privitoare la anexa contractului colectiv de muncă care a expirat la data de 23 martie. Reprezentanții salariaților, prezenți la întîlnire, au precizat că nu au mandat din partea angajaților să poarte discuții referitoare la negociere, atîta timp cît C. Pistol este manager. Ca urmare, medierea nu a mai avut loc.

Contactat de reporterii "Monitorului", primarul Constantin Simirad ne-a precizat poziția sa personală față de cazul TAXICOM: "În actuala situație, nu văd decît două variante posibile: fie desființarea societății comerciale și trecerea sa ca o secție la R.A. CITADIN sau la R.A.T.C., fie privatizarea unității prin scoaterea activelor la vînzare". Tot ieri, în jurul orelor 11,00, la sediul TAXICOM s-a desfășurat o nouă întîlnire între manageri și reprezentanții salariaților, la care au luat parte și reprezentanți ai F.P.S. și ai Poliției. Toader Berlea, directorul F.P.S Iași a menționat că va superviza activitatea managerului, care trebuie, însă, lăsat să-și demonstreze capacitatea organizatorică și administrativă. Propunerea ca managerul să-și păstreze funcția încă cel puțin trei luni a fost întîmpinată de către toți salariații unității cu o evidentă ostilitate. Locotenent-colonel G. Grigoriu, adjuct al șefului Poliției municipiului Iași, a ascultat toate doleanțele salariaților prin care aceștia contestă respectarea de către manager, a clauzelor contractului de management semnat de către C. Pistol. De asemenea, s-a constatat modul în care managerul a argumentat recuperarea unei pierderi a societății în valoare de 12 milioane lei.

În jurul orelor 15,00, Violeta Cănilă, reprezentant a F.P.S. în A.G.A. de la S.C. TAXICOM, a anunțat telefonic salariații că Eugen Perju este numit în funcția de director interimar. Știrea a fost confirmată și de locotenent-colonel Grigoriu, care a mai adăugat că "organele de Poliție vor face verificări ale documentelor economice ale unității. De asemenea, se vor face anchete în ceea ce privește unele probleme ale salariaților". (n.r. - probleme legate de desfacerea în mod abuziv a contractelor de muncă ale unor angajați de către manager). **(Lucian LEONTE)**

AGENȚIA BURSIERĂ
NORD-EST

Acționînd pe piețele bursiere de mărfuri, noi putem fi soluția de care aveți nevoie pentru desfășurarea activității d-voastră.

PENTRU VIITORUL AFACERILOR D-VOASTRĂ

Apelînd la specialiștii noștri în intermedieri bursiere, afacerile d-voastră se vor derula mai repede, mai sigur, mai eficient.

Servicii oferite:
■ efectuarea de tranzacții pentru client, în "BURSA MOLDOVEI" Iași
■ oferirea de informații cu caracter comercial
■ consultanță de specialitate în domeniul oportunităților de afaceri
■ oferirea de informații asupra evoluției prețurilor

Contactați-ne!!!

Tel. 032-211570, interior 14 Fax 032-146363
Iasi-6600, Bd. Copou nr. 3

Cooperativa MOBILĂ și TAPIȚERIE IAȘI

Atelierul de reparație mobilă și tapițerie din str. Cucu nr. 17 (Pod de Fier) vă oferă o gamă largă de mobilier din lemn la cele mai avantajoase prețuri.
Unitatea mai execută: reparații de mobilă și tapițerie și huse pentru orice fel de automobil.
Aceste reparații se pot executa și la domiciliul clientului.

Sănătatea adusă la domiciliul dvs.

ATI puls

Orice medicamente, compensate sau nu, vă pot fi aduse acasă în cel mai scurt timp sunînd la
23.32.23 ; 23.32.42

Transportul este gratuit !
Același preț ca la farmacie !

Program: 6.00-22.00, inclusiv sîmbăta și duminica.

ATENȚIE ANGAJĂRI !

S.C. Nord Est S.R.L. organizează
concurs
pentru ocuparea posturilor de analist programator și inginer sistem.

Sînt așteptați toți absolvenții
Facultății de Automatizări și Calculatoare,
secția Calculatoare și ai Facultății de Informatică,
inclusiv promoția 1995

condiții:
seriozitate, pasiune
experiență în proiectare baze de date, programare și utilizare Windows

Pot constitui un avantaj cunoștințele în domeniul transmisiunilor de date.

Relații suplimentare și înscrieri la sediul cotidianului "Monitorul" str. Smîrdan nr. 5, luni-vineri între 8:30-16:00 pînă la data de 29 aprilie 1995.

SC REGAL SRL
REGAL
Filiala IASI
proiectează
construcții civile
construcții industriale
construcții agricole
la tarife foarte avantajoase
Telefon/fax 251029
Centrul de Afaceri -
Moara de Foc nr. 35, et. VI.

“Căderile psihice ale copiilor cu handicap apar la vîrsta pubertății, cînd încep să se îndrăgostească”

■ *directoarea Centrului Școlar nr. 2 explică de ce copiii cu handicap fizic constituie, în continuare, o clasă defavorizată, în ciuda performanțelor intelectuale*

Recent, la Centrul Școlar nr. 2 pentru fete cu afecțiuni motorii a avut loc premierea participantelor la olimpiadelor școlare. Elevele Centrului școlar nr. 2 au obținut rezultate remarcabile la concursurile la care participă alături de elevi de la licee de prestigiu din Iași. În ciuda programului foarte încărcat, elevele cu deficiențe fizice obțin în fiecare an premii la concursurile școlare și concursurile pe meserii. Cele mai multe dintre ele reușesc să urmeze și o facultate, dar pentru marea lor majoritate, ce vor face după terminarea școlii rămîne un lucru incert. Înainte de 1989, absolventele școlii profesionale găseau ușor un loc de muncă. Acum, angajarea lor este o adevărată problemă. “*Am avut cazuri în care patronii s-au adresat la noi pentru confecționere, de exemplu. După cîteva luni, am aflat că fetele au fost date afară fără a fi plătite*”, explică Elena Ivas, directorul unității. După absolvirea învățămîntului liceal sau profesional, fetele sînt trimise în județele de unde provin, unde Direcțiile Muncii și Ocrotirii Sociale, împreună cu Inspectoratele de Stat pentru Handicapați trebuie să le găsească un loc de muncă. Practic, însă, acest lucru se întîmplă foarte rar. “*Avem și situații foarte dificile, de copii orfani cărora li se agravează boala în timp. Pe aceștia, încercăm să-i învățăm să se descurce singuri: să-și spele o haină, să-și facă patul, chiar dacă sînt țintuiți într-un cărucior cu rotile*”, povestește Elena Ivas. O altă problemă a fetelor de aici este handicapul psihic generat de defectul fizic. Școala are patru psihologi care se ocupă de copiii problemă. Căderile psihice intervin la vîrsta pubertății, cînd fetele încep să-și pună întrebării și încep să se îndrăgostească. “*Am avut cazuri, puține la număr, cînd unele fete au încercat să se otrăvească din cauza unui băiat. Psihologii stau de vorbă cu ele și încearcă să le ajute*”, ne-a relatat Elena Ivas. Din luna octombrie a anului trecut, în unitate au fost aduse 12 fete dintr-un cămin-școală, fete sănătoase fizic, dar cu tulburări de comportament. “*Una dintre ele a sărit la o fată care era în cărucior. Își rupea hainele de pe ea, striga la celelalte fete. Este, practic, irecuperabilă*”, ne-a povestit Elena Ivas. La ora actuală, două din cele 12 fete sînt internate la Spitalul “Socola”, trei s-au integrat în clase cu fetele cu deficiențe fizice, iar restul urmează cursuri de alfabetizare, deși au vîrste mari. Amestecarea copiilor cu afecțiuni diferite s-a dovedit a fi dezastruoasă. Elevele Centrului Școlar nr. 2 urmează un program de pregătire școlară similar cu cel din învățămîntul normal. În plus, intervine recuperarea fizică și pregătirea psihologică pentru integrarea în societate. Cu toate acestea, foarte puține tinere se integrează, în mod real, în societate. Pe lîngă propriul handicap, ele au de înfruntat și mentalitatea potrivit căreia astfel de persoane nu sînt în stare să facă ceva util societății. Toate acesta și lipsa unei protecții sociale adecvate fac din persoanele cu afecțiuni fizice o categorie defavorizată a societății. **(Dana PAVEL)**

În urma unui accident de circulație

Un copil în vîrstă de 10 ani a fost operat de mai multe ori fără anestezie

■ *pentru durerile pe care le-a suportat copilul, mama acestuia a cerut daune în valoare de 4 milioane lei de la autorul accidentului* ■ *instanța i-a respins cererea*

În urma unui accident de circulație, care a avut loc în vara anului 1994, un băiețel de 10 ani din Tîrgoviște, *Mihăiță Osman*, a rămas handicapat de gradul II. Nefericitul eveniment s-a petrecut la Popricani, unde victima se afla în vizită la bunici. Autorul accidentului este cetățeanul basarabean *Valentin Pavlinciuc*. În urma cercetărilor s-a stabilit că este vorba despre o culpă comună a șoferului care a circulat cu viteză neadaptată în localitate și a părții vătămate, aflate în mod nejustificat pe carosabil. Se pare totuși că Mihăiță Osman a fost împins de un tovarăș de joacă în fața mașinii.

În urma celor întîmplate, Valentin Pavlinciuc a fost trimis în judecată. În timpul procesului, mama victimei, Maria Osman, s-a constituit parte civilă, solicitînd *suma de trei milioane, reprezentînd despăgubiri civile, și a pretins ca daune morale suma de patru milioane lei*. Suma de patru milioane ar reprezenta, după părerea mamei lui Mihăiță, contravaloarea suferințelor pricinuite de Valentin Pavlinciuc copilului. Trebuie precizat că acest copil suferă de afecțiuni cardiace și *nu a putut fi anesteziat în timpul nenumăratelor intervenții chirurgicale la care a fost supus în urma accidentului*. Ca urmare, Mihăiță Osman a fost operat pe viu, fiind nevoit să suporte dureri inimaginabile.

Ca explicație a celorlalte trei milioane pretinse, mama a afirmat că este văduvă și că are în îngrijire încă trei copii. În timpul internării în spital a lui Mihăiță, frații săi au fost îngrijiți de o menajeră angajată de mama lor. În plus, Maria Osman a pretins contravaloarea cheltuielilor de transport de la Tîrgoviște la Iași și a cheltuielilor suplimentare necesare unei alimentații corespunzătoare a suferindului.

În finalul procesului însă, prin sentința Judecătoriei Iași, *inculpatul a fost condamnat la numai un an și șase luni închisoare, cu suspendare.* Mai mult decît atît, din pretențiile bănești ale mamei copilului, totalizate la șapte milioane lei, a fost admisă doar suma de *patru sute mii lei*. Cu alte cuvinte, dacă vina ar fi aparținut în întregime șoferului Valentin Pavlinciuc, instanța ar fi admis ca despăgubiri numai opt sute mii lei. Dar, pentru că vina era și a copilului, daunele au fost împărțite la doi, conform legislației.

Nemulțumită de hotărîrea Judecătoriei Iași, mama accidentatului a atacat sentința prin apelul înaintat Tribunalului Iași. Zilele următoare Tribunalul Iași va analiza dosarul și va stabili dacă suferințele acestui copil și, deci, pretențiile formulate au fost apreciate corect sau nu de prima instanță - Judecătoria. **(Adina SCUTELNICU)**

“Crește numărul infractorilor care folosesc spray-uri paralizante”

■ *afirmă prim-procurorul Parchetului de pe lîngă Tribunalul Iași, Dan Bădărău*

După 1989, România a devenit o veritabilă piață a armelor albe: comercializează în special spray-uri iritant-lacrimogene, pistoale cu gaze paralizante, boxuri etc. Dacă la început ele au fost mai puțin folosite, acum aproape că nu există patron în Iași, polițist sau bodyguard care să nu fie înarmat cu astfel de obiecte. Dacă aceste arme ar fi achiziționate în scopul asigurării securității personale, ele nu ar constitui neapărat un pericol. Faptul că infractorii utilizează tot mai des spray-uri paralizante pentru a-și “ușura” munca a stîrnit îngrijorarea Justiției. “*De la an la an crește numărul infractorilor care folosesc spray-ul paralizant. Acesta este ușor de procurat din străinătate, nu costă prea mult și de cele mai multe ori este funcțional și eficient. Nu există o lege care să interzică deținerea de astfel de spray-uri, ci doar folosirea lor, ceea ce pentru infractor, într-un dosar penal, reprezintă o circumstanță agravantă a infracțiunii*”, ne-a declarat Dan Bădărău, prim-procuror al Parchetului de pe lîngă Tribunalul Iași. Surse din cadrul Poliției ne-au precizat că spray-urile iritant-lacrimogene sînt introduse în țară pe căi ilegale, de către bișnițari.

Majoritatea sînt fabricate în Germania sau în Polonia, iar cînd ajung în România se întîmplă să aibă termenul de valabilitate expirat. Polițiștii nu consideră aceste spray-uri prea eficiente, deoarece nu produc paralizia persoanei asupra căreia s-au folosit, ci doar o orbire de moment. “*Hoțul te atacă de obicei pe la spate și atunci un om neantrenat nu are timp să scoată spray-ul, iar dacă bate vîntul este posibil ca jetul să-ți ajungă pe față*”, ne-a precizat căpitan N.M.

Gheorghe Pascaru din Iași a fost, în urmă cu cîteva zile, victima unor tineri beți care l-au atacat cu un spray paralizant și apoi l-au bătut pentru că “îndrăznise” să-și plimbe cîinele prin fața blocului. “*După ce au dat cu piciorul în cîine, unul dintre ei a scos spray-ul paralizant și mi-a pulverizat un jet în față. Timp de cîteva secunde am orbit, apoi am simțit doar loviturile ce se abăteau asupra mea*”, ne-a relatat Gheorghe Pascaru. Pentru videcarea loviturilor primite și a afecțiunii ochilor care-l usturau și lăcrimau, Gheorghe Pascaru are nevoie de cel puțin treizeci de zile de îngrijiri medicale, după aprecierea medicului legist. Căpitanul N.M. apreciază că folosirea spray-urilor iritant-lacrimogene este o modă care va trece și care va fi înlocuită de pistoale cu gaze paralizante, mult mai eficiente, dar și mai scumpe. **(Anca ALEXANDRU)**

Directorul S.C. “Terom” apreciază că activitatea firmei se va redresa începînd cu luna iunie

În scopul aplicării prevederilor Ordonanței nr. 13 a Guvernului, o echipă a consiliului director al societății comerciale TEROM S.A. participă astăzi la o instruire cu specialiști din Ministerul Industriilor. Potrivit informațiilor furnizate de *Ioan Ardelean, director general al combinatului*, instruirea vizează metodologia de negociere a creanțelor, precum și a datoriilor societății, astfel încît să se realizeze deblocarea financiară. În acest sens, vor fi abordate modalitățile de conciliere pentru reeșalonarea datoriilor și posibilitatea de a primi sprijin financiar din partea Fondului Proprietății de Stat sau a Guvernului. După cum a precizat Ioan Ardelean, pentru concilieri vor fi constituite *comisii formate din reprezentanți ai FPS, ai Agenției de Restructurare și ai societății comerciale aflată sub supraveghere financiară.*

În ceea ce privește activitatea combinatului de fire și fibre sintetice, directorul general Ioan Ardelean a subliniat că aceasta va putea fi considerabil îmbunătățită începînd cu luna iunie, cînd se prevede ca trei combinate chimice românești să producă materiile prime necesare firmei ieșene. Precizăm că în cursul ultimilor doi ani aceste materii prime (dimetiltereftalat și monoetilenglicol) au fost deficitare pe piața internă, lipsa lor cauzînd serioase dificultăți producției S.C. TEROM S.A. **(M.B.)**

MONITORUL DE IAȘI

În primul trimestru al anului

62 de reclamații la Oficiul Județean pentru Protecția Consumatorului

La Oficiul Județean pentru Protecția Consumatorilor din Iași, în primul trimestru al anului, s-au înregistrat ***62 de reclamații.*** Acest lucru s-a datorat, în principal, calității nesatisfăcătoare a produselor cumpărate de consumatori. Reclamațiile au vizat atît produse din diverse domenii, cît și prestări de servicii. De la produse alimentare (măsline, brînză, ficat, făină, drojdie, pîine etc.) pînă la servicii de frizerie (unde saloanele nu aveau afișate tarifele), produse de mobilier (uși curbate, paturi deteriorate), servicii fotografice (lipsa contrastului), ateliere care primesc comenzi de ochelari etc.

Cu toate că majoritatea reclamațiilor sînt justificate, există și cazuri în care multe dintre acestea, înregistrate mai ales din partea unor persoane în vîrstă, sînt neîntemeiate, neavînd suport real. Analizele produselor în cauză se efectuează în laboratorul Poliției Sanitare, rezultatele urmînd să fie finalizate în decurs de două-trei zile. **(C.S.)**

În urma absolvirii Facultății de Teologie Ortodoxă

În fiecare sat din județ va exista cîte un teolog asistent social

Facultatea de Teologie Ortodoxă din cadrul Universității “Al. I. Cuza” este singura facultate ieșeană care oferă fiecărui absolvent un loc de muncă sigur. ***I.P.S. Sa Daniel, Mitropolitul Moldovei,*** dorește ca în viitorul apropiat să nu existe în Moldova sat fără o biserică, o casă parohială și un preot; în nici o școală din satele Moldovei nu va lipsi un profesor de religie și un teolog asistent social. La ora actuală, pe harta religioasă a Moldovei figurează ***323 de parohii vacante,*** situația cea mai alarmantă fiind în zona orașului Dorohoi, unde sînt ***150 de sate fără preoți.*** În aceste sate nu există case parohiale și, în general, nivelul de trai al locuitorilor este foarte scăzut, motiv pentru care preoții absolvenți evită cu multă precauție aceste parohii. Ca și în alte domenii, concurența este mai mare pentru ocuparea unor posturi în parohiile din orașe. Pentru a echilibra această situație, a fost impus ***un stagiu obligatoriu de 5 ani, în mediul rural și o medie minimă de 8,50 la absolvirea facultății pentru cîștigarea unei parohii la oraș.*** De asemenea, acum 2 ani a fost înființat un Seminar teologic la Dorohoi, pentru ca tinerii din această zonă a țării să fie determinați să se întoarcă la absolvirea facultății din Iași în satele natale. În orice caz “***niciodată nu vom școlariza studenți fără oferirea unui loc de muncă***” - îi asigură Părintele Prodecan Petre Popa pe toți cei care vor dori să se înscrie la Facultatea de Teologie Ortodoxă din Iași. **(Gabriel GACHI)**

Trei accidente de circulație la Pașcani

Un individ beat a fost accidentat de o autobenă

18 aprilie a fost o zi nefastă pentru conducătorii auto din județul Iași. Serviciul circulație al Poliției Județene a înregistrat ***trei accidente rutiere deosebit de grave.*** La ora 10,30, în Pașcani, ***Fănică Țarcă***, de 58 de ani, muncitor la S.C. REMAR S.A. Pașcani, aflat sub influența alcoolului, s-a dezechilibrat în timp ce se deplasa pe marginea trotuarului și a fost lovit de autobena 32-IS-1788 condusă de Dănuț Birnazilă, de 23 de ani, șofer la “Agrotransport” S.A. Pașcani. Fănică Țarcă a decedat la locul accidentului. La aceeași oră, tot în apropierea orașului Pașcani, autoturismul IS-66-DYX, condus cu viteză excesivă de ***Ilie Diaconu***, s-a răsturnat în timp ce încerca să evite un autovehicul parcat. Ilie Diaconu a scăpat cu viață, deși a fost rănit grav. Tot în data de 18 aprilie, în jurul orei 15,00, un băiețel de 5 ani a fost lovit ușor de autoturismul IS 38 MAD, condus de ***Mihai Lungu***, inginer la Centrul de Protecție al Plantelor Hîrlău. Băiatul Constantin Crăciun, scăpat de sub supravegherea părinților, a încercat să traverseze strada în fugă fără a se asigura. **(Anca ALEXANDRU)**

La “Petrotub” S.A. Roman

Populația nu este interesată să cumpere acțiuni

Pînă marți, 18 aprilie a.c., oferta de acțiuni de la societatea comercială ***“Petrotub” S.A. din Roman*** (fosta Întreprindere de țevi) a fost acoperită în proporție de ***41 la sută*** de carnetele cu certificate de proprietate depuse de cetățeni, după cum au afirmat surse ale filialei Iași a Fondului Proprietății Private II-Moldova. Numărul total de acțiuni oferite de FPP II la societatea din Roman este de peste ***1,4 milioane.*** În schimbul unui carnet cu certificate de proprietate, evaluat la 875 de mii lei, un cetățean poate primi 35 de acțiuni ale firmei. O posibilă explicație pentru care populația nu pare interesată de preschimbarea carnetelor cu certificate de proprietate în acțiuni de la firma din Roman ar putea fi ***volumul mare al pierderilor financiare înregistrate la sfîrșitul anului 1994 de firmă.*** Aceste pierderi se cifrează la peste ***2,5 miliarde lei***, conform prospectului oferit presei de filiala Iași a FPP II. **(Alin TOCAN)**

Cumpărînd
pînă de Paște
un TV color NEI
veți primi un bilet de
participare la tombola care
va restitui cîștigătorilor
contravaloarea televizorului.

• TV COLOR:
THOMPSON; PLATINIUM;
SHARP; GRUNDIG; ORION;
AUDISONIC; GOLDSTAR;
ROYAL

SC DIVAS IMPEX SRL
Str. G. Ureche nr. 3, bl. W. Mărăcineanu
-parter (în spatele Tribunalului,
deasupra magazinului TOP MODA).
Telefon 117830, 115923.
Program: 9-17, sîmbătă 9-12

Cu adevărat,
cele mai mici
prețuri din Iași!

RYOBI *polizoare unghiulare*

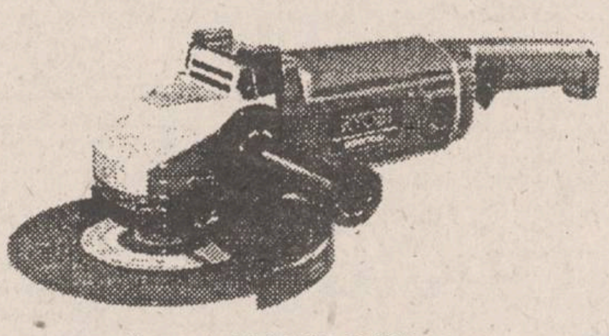

- caracteristici: MOD. G-2325
- putere: 2000 W
- turație: 6500/min
- adîncime de lucru: 230 mm

ALFA CIVIC
Șos. Națională 198, bl. B
sc. A, et. 7, ap. 26
CP 765, CP 3
6600 Iași, Romania
Tel/Fax: (40)-32-13.76.13

unelte ■ scule ■ dispozitive ■ accesorii ■ aparate electrice ■ instalații ■ adezivi ■ coloranți ■ abrazivi

SC BURSA MOLDOVEI SA
vinde prin licitație deschisă
MICROCENTRALĂ TELEFONICĂ
tip KLAVERVIER ERICSSON cu 4 linii interne și o linie externă.
Preț de deschidere - 350.000 lei.
Licitația va avea loc pe data de 25.04.1995, ora 10⁰⁰,
la sediul BURSEI din Piața Unirii nr. 5.

AVATȚI *Industries* SRL
Str. Tătărași 60-62 Iași, ☎ 17.40.54

proiectează și execută
amenajări interioare
(tavane false, pereți despărțitori, placări în sistem GIPS-CARTON)
→ prețuri imbatabile
→ durata de execuție de 5 ori mai mică decît prin procedee umede
→ ambianța la standarde ocidentale
TIMPUL COSTĂ BANI!

A APĂRUT

NORD-EST MAGAZIN
Supliment: VULCANOLOGIE
săptămînal de informație științifică
• Anul I • Nr 7 • 21 - 28 aprilie 1995 • 16 pagini • 300 LEI •
Descătușarea oarbă a forțelor naturii
TOTUL DESPRE VULCANI
pag. 7, 8, 9, 10
Cifre și litere zburătoare
Toate literele alfabetului sînt desenate pe aripile fluturilor (p.11)
La granița dintre artă și tehnologie
Electronica salvează peste 800 de instrumente muzicale rare (p. 14)
Mai devreme decît ne așteptam
Televiziunea în trei dimensiuni (p. 5)

INCREDIBIL
DAR ADEVĂRAT!
S.C. ARIO S.R.L.
vă oferă la cele mai mici prețuri:
- stofe pentru mobilă - 9.500 - 12.000 lei/m.l.
- perdele simple și jacard - 1.700 - 8.700 lei/m.l.
- fețe de masă Pașcani - 8.400-12.000 lei/buc.
- fețe de plapumă - 7.000 - 10.000 lei/m.l.
- țesături decorative - 9.500-10.900 lei/m.l.
- covoare și carpete persane de Siret, Alba-Iulia - 25.500 - 63.000 lei/mp
- mochete și covoare sintetice Beclean și Sibiu - 7.800 - 16.000 lei/mp
- confecții din blană naturală pentru femei și bărbați produse la FAVIOR ORĂȘTIE - 120.000-670.000 lei
- încălțăminte pentru bărbați, femei, copii

În magazinul nostru se pot festona covoare!
Str. Păcurari nr. 142, telefon 163928
Program: luni 10-20; marți-vineri 8-20; sîmbătă 8-14.

Magazinul
SSAB-AG
Piața Voievozilor (în fața Cinematografului "DACIA")
REDUCERI MARI DE PREȚURI CU OCAZIA SĂRBĂTORILOR DE PAȘTE!
vinde EN GROS și EN DETAIL
- faianță, gresie, obiecte sanitare
- căzi acryl, forme și culori deosebite
- baterii și feronerie URBIS
- tapet, folie autocolantă, mochete și linoleumuri
- panouri tavan fals
- produse electrice și electrocasnice
- var lavabil, vopsele și adezive
- produse autohtone și de import

ONORĂM ȘI ALTE COMENZI LA CEREREA CLIENTULUI!
IAȘI, tel. 032/252486

SAFI SA
SOCIETATEA DE ASISTENȚĂ FINANCIARĂ ȘI INVEST
FINANCIAL SERVICE
INVESTMENT COMPA
Sunați acum la telefon 117596

• FONDUL MUTUAL AL OAMENILOR DE AFACERI
Datele la zi valabile începînd de LUNI, 17 aprilie 1995.
Număr C.I. în circulatie:
tip A: 195.238 tip: B 304.514
Activul net: 108.546,6 milioane lei

NOU!
Începînd cu data de 17.04.1995 s-a lansat o nouă emisiune de Certificate de Investitor, tip C, cu valoarea nominală de 50.000 lei.

Valoarea la zi a certificatelor de Investitor (C.I.):
tip A: 400.000 lei - la răscumpărare
tip B: 100.000 lei - la răscumpărare
tip C: 50.000 lei - la vînzare

• FONDUL PRIVAT DE ACUMULARE ȘI PENSII
deschis atît persoanelor în activitate, cît și pensionarilor

Casa Modei (mezanin) Telefon 117596
Zilnic, între orele 9,00-18,00 (sîmbătă, duminică închis)
Biroul SAFI Iași practică cel mai mic comision

Programul liturgic de la Catedrala Mitropolitană Iași în Săptămîna Mare (20-23 aprilie 1995)

■ **Joi, 20.04.1995:**

orele 7,00-11,00: Liturghia Sf. Vasile cel Mare; **orele 11,00-12,30:** Acatistul Sf. Parascheva; **ora 16,00:** Pavecernița Mică; Canonul Sf. Treimi; **ora 17,00:** Paraclisul Sf. Parascheva; **orele 19,00-21,00:** Denie (Slujba celor 12 Evanghelii) - participă I.P.S. Mitropolit Daniel.

■ **Vineri, 21.04.1995:**

orele 7,00-11,00: Slujba Ceasurilor Împărătești; Scoaterea Sf. Aer; **ora 16,00:** Pavecernița Mică; Canonul Sf. Treimi; **ora 17,00:** Paraclisul Sf. Parascheva; **orele 19,00-21,30:** Denie (Prohodul Domnului) - participă I.P.S. Mitropolit Daniel și P.S. Calinic Botoșăneanul.

■ **Sîmbătă, 22.04.1995:**

orele 7,00-11,30: Vecernia; Liturghia Sf. Vasile cel Mare; **orele 11,30-12,30:** Acatistul Sf. Parascheva; **ora 16,00:** Pavecernița Mică; Canonul Sf. Treimi; **ora 17,00:** Paraclisul Sf. Parascheva; **ora 24,00:** Slujba Sf. Învieri, Utrenia, Sf. Liturghie - celebrează I.P.S. Mitropolit Daniel, P.S. Calinic Botoșăneanul, împreună cu un sobor de preoți și diaconi de la Catedrală.

■ **Duminică, 23.04.1995:**

ora 4,00: Slujba Ceasurilor Sf. Paști; **ora 14,00:** Slujba Vecerniei (Învierea a II-a) - participă I.P.S. Mitropolit Daniel și P.S. Calinic Botoșăneanul.

Program pentru Sf. Spovedanie și Sf. Împărtășanie: Miercuri, Joi, Vineri: orele 8,00-12,00 și 14,00-18,00. Sîmbătă: orele 8,00-12,00.

Programul administrativ din această săptămînă se restrînge, în favoarea programului liturgic. I.P.S. Mitropolit Daniel, P.S. Calinic Botoșăneanul și P.C. Pr. Consilierii nu mai acordă audiențe publicului, fiind angajați în programul liturgic al Săptămînii Mari.

Într-un comunicat adresat presei

Mitropolia respinge prozelitismul

Întrucît se intenționează înființarea de școli confesionale și/sau teologice în Iași, nejustificate prin numărul de credincioși ai cultelor religioase respective, considerăm că acest fapt are scopuri prozelitiste și este de datoria noastră să facem următoarele precizări: - Prozelitismul reprezintă cumpărarea sufletelor creștinilor dintr-o anumită Biserică, prin mijloace materiale sau de altă natură, cu scopul de a fi trecute la o altă Biserică sau confesiune creștină; - Pentru a înlătura orice confuzie sau ambiguitate, precizăm că Mitropolia respinge activitățile prozelitiste de orice natură, inclusiv înființarea de școli confesionale și/sau teologice, prin care se încearcă atragerea ortodocșilor la alte Biserici sau confesiuni religioase, întrucît prozelitismul este contrar Mișcării ecumenice de refacere a unității creștine, pe baza credinței apostolice autentice; - Biserica Ortodoxă Română este deschisă dialogului ecumenic pentru adevărul credinței și iubirii creștine, dar respinge cu fermitate prozelitismul, sub orice formă, chiar și cel motivat cultural sau filantropic. **(Mitropolia Moldovei și Bucovinei)**

Conform tradiției

Astăzi se încondeiază ouăle

Astăzi, joia mare din Săptămîna Patimilor se încondeiază ouăle. Tradițional, ele trebuie vopsite cu culoare roșie, însă în anumite zone etnografice vopsitul ouălor a devenit o veritabilă artă; ele sînt și pictate cu migală, iar desenele - de o finețe rar întîlnită. Astăzi este strict interzis să se spele rufe, pentru că o veche superstiție spune că pomana pentru morți a celui care spală rufe astăzi nu va fi primită. O altă superstiție spune că de Paști nu este bine să se pună mîna pe sare. Cine va face aceasta va avea mîinile transpirate toată vara. De asemeni, ouăle roșii vor trebui să fie mîncate nesărate. Celui care le va săra i se vor înroși mîinile. Primul aliment care trebuie consumat de Paște este peștele proaspăt, pentru a fi toată vara vioi precum peștele. **(D.F.)**

"Este atîta moarte, atîta violență, atîta degradare în lume!"

■ *interviu cu I.P.S. Daniel, Mitropolitul Moldovei și Bucovinei*

- Înalt Prea Sfințite, de ce toți credincioșii ortodocși, indiferent cît de săraci sau cît de prosperi sînt, ar trebui să se bucure de Paște?

- Pentru că Paștele pentru ortodocși este sărbătoarea cea mai mare și este sărbătoarea care dă sens vieții. Dacă Hristos nu a înviat, totul este absurd. Sfîntul Apostol Pavel ne spune că dacă Hristos nu a înviat, atunci propovăduirea, predica apostolilor și credința celor care ascultă sînt zadarnice. Cu alte cuvinte, nu este vorba aici de o simplă tradiție, ci este vorba de însuși sensul vieții noastre. Învierea luminează nu doar noaptea de Paște, ci toată viața creștină; de la botez sîntem deja îndreptați spre Înviere. De aceea în mijlocul bisericii ortodoxe, în fiecare duminică se vede icoana lui Hristos cel Înviat. Credinciosul cînd intră în biserică își face semnul Sfintei Cruci mărturisind iubirea Tatălui, a Fiului și a Sfîntului Duh pentru lume, sărută icoana învierii ca și cînd ar fi îmbrățișat de Hristos cel Înviat, apoi pune o lumînare, ca și cînd ar pune o floare a credinței în fața prezenței iubitoare a lui Hristos. De aceea Paștele nu poate lipsi.

- Ce le-ați spune celor din familiile de șomeri și celor care cîștigă foarte puțin, care nu au avut bani să-și cumpere miel sau ouă? Ce le-ați spune în așa fel încît ei să simtă sărbătoarea?

- Le-aș spune că, deși, din păcate, semenii din jur nu îi iubesc și nu îi ajută atunci cînd ar trebui să îi ajute, mai ales în aceste sărbători, totuși Hristos îi iubește. Pentru că El se identifică cu cei singuri, cu cei flămînzi, cu cei săraci, cu cei din închisoare. Aceasta aș spune tot timpul: că Hristos ne iubește chiar și atunci cînd în jurul nostru este prea puțină iubire.

- Aceste sărbători ale Paștelui pot fi înțelese de către poporul ortodox și ca o speranță pentru vremuri mai bune?

- Totdeauna, în istoria poporului român, Învierea, slujba Învierii, a inspirat speranța biruirii păcatului, a nedreptății, a răutății. Putem da mai multe exemple din istoria poporului român. De pildă, pe Mausoleul ostașilor români căzuți la Mărășești scrie la intrare tocmai Troporul Învierii: "Hristos a înviat din morți, cu moartea pe moarte călcînd și celor din morminte viață dăruindu-le". În 1848, în timpul revoluției, Popa Șapcă a citit Capitolul 37 de la Ezechil, în care se vorbește tocmai despre învierea morților. Ori de cîte ori am depășit o situație grea am avut sentimentul, noi, ca români, că ne-am întîlnit cu Hristos cel Înviat. Deci, Învierea este o forță de speranță și este o încurajare pentru a lupta pentru o viață mai bună, pentru mai multă lumină, pentru mai multă dreptate și pentru mai multă omenie. Dacă nu am avea conștiința aceasta, că trebuie să lucrăm pentru dreptate și pentru ridicarea demnității omului, atunci nu ar mai avea nici un sens, viața noastră nu ar mai merge spre Înviere. Este atîta moarte, atîta violență, atîta degradare în lume! Dacă nu ar fi speranța asta, că Dumnezeu ne ajută să biruim situațiile dificile, nu ar mai fi posibilă viața omenească într-o perspectivă de lumină. **(Ovidiu ȘIMONCA, Dan FODOR)**

În Săptămîna Patimilor

P.R.M. vrea să atragă preoții ortodocși

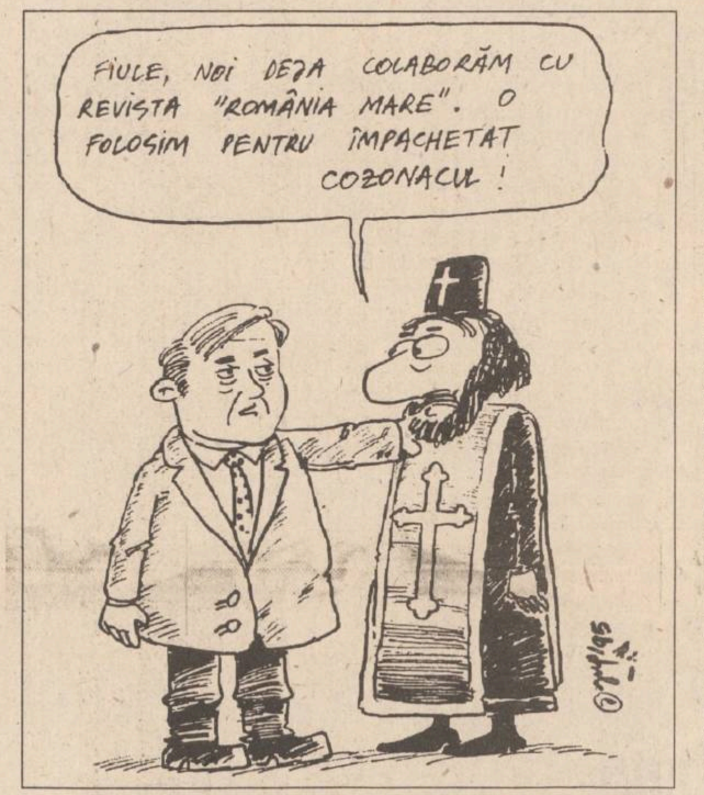
FIULE, NOI DEJA COLABORĂM CU REVISTA "ROMÂNIA MARE". O FOLOSIM PENTRU ÎMPACHETAT COZONACUL !

La sfîrșitul săptămînii trecute, preoții parohi din orașul Iași au avut surpriza să găsească în cutiile lor poștale un plic cu antetul Parlamentului, trimis de către filiala Iași a Partidului România Mare. Plicul conținea o scrisoare semnată de către deputatul P.R.M. Anghel Stanciu, scrisoare prin care preoții sînt solicitați amabil să contribuie cu articole la revista "România Mare" - oficios al partidului cu același nume. În aceeași scrisoare, conducerea P.R.M. Iași mulțumește preoților "pentru ruga Dumneavoastră statornică la Bunul Dumnezeu pentru apărarea României de toate intrigile, relele și zavistiile pe care forțe ale întunericului vor să le abată asupra obiditului popor român".

În scrisoare, conducerea P.R.M. Iași îi anunță pe preoții parohi că membrii partidului consideră că rugăciunile clerului ortodox feresc țara de tot felul de nenorociri.

De aceea, preoții sînt rugați "ca în timpul dintre două rugăciuni să vă gîndiți cum ar fi mai bine ca noi toți, uniți în cuget și simțire, să facem să fie curmate tendințele acelor forțe antiromânești și antiortodoxe care atentează la credința noastră strămoșească".

Mai mulți preoți ortodocși ieșeni - care din decență au preferat să rămînă anonimi - ne-au precizat că, în conformitate cu Sfintele Canoane, preoții nu au menirea de a se implica în politică și de a publica în paginile unui oficios de partid, oricare ar fi acesta. În plus, Biserica Ortodoxă Română și preoții ei au fost întotdeauna apărători ai românismului și ai ortodoxismului.

Limbajul de "Cîntarea României" din epistola P.R.M.-istă a fost calificat de către unii preoți ieșeni drept "ușor obraznic".

Deținem informații că acțiunea P.R.M. a avut loc pe scară națională. **(Nicolae MANOLIU)**

După slujba Învierii, în toate bisericile din Moldova și Bucovina se va citi

Pastorala de Sfintele Paști

În prima zi de Paști, în toate bisericile ortodoxe care se află sub jurisdicția Mitropoliei Moldovei și Bucovinei va fi citită Pastorala de Sfintele Paști. Anul acesta, Înalt Prea Sfințitul Daniel, Mitropolit al Moldovei și Bucovinei și-a intitulat Pastorala: "Învierea lui Hristos - Bucuria Drepților".

Vă prezentăm, în avanpremieră, un fragment din Pastorală:

Frați creștini,

Să ne purtăm ca fii ai Învierii și moștenitori ai învățăturii Sfinților Apostoli și Sfinților Părinți, în Biserica Domnului Iisus Hristos, pe care a întemeiat-o cu scump Sîngele Său. Jertfelnicia și evlavia înaintașilor noștri ne sînt nouă, slujitorilor și credincioșilor Bisericii neamului românesc, moștenire și poruncă. În Arhiepiscopia Iașilor avem acum 75 de biserici în construcție, dintre care 60 la parohii. Cunoaștem dificultățile economice cu care se confruntă astăzi societatea, dar vă îndemnăm să ajutați parohiile vecine în care se construiesc biserici noi. Dorința noastră fierbinte este ca să nu existe în Moldova binecredinciosului Voievod Ștefan cel Mare și Sfînt nici un sat fără biserică. Cele 9 școli de teologie din eparhie pregătesc slujitorii de mîine ai Bisericii: preoți și cîntăreți, profesori de Religie, asistenți sociali și medicali, specialiști în restaurarea obiectelor de patrimoniu, pentru ca Biserica să aducă bucuria Învierii acolo unde este singurătate și întristare, suferință și deznădejde. O grijă deosebită să acordăm copiilor orfani și familiilor sărace. Pe tineri să-i învățăm fapta cea bună. De modul cum vom ști să le transmitem fiorul iubirii de Biserică și de neam depinde fericirea și mîntuirea lor și a noastră. Numărul mare de tineri care își dedică viața slujirii lui Hristos ne sporește nădejdea că prin rugăciune și fapte bune vom putea fi mereu aproape de cei aflați în suferință, de bolnavi, de bătrîni și văduve, de cei necăjiți și însingurați.

Așadar, fiți milostivi și drepți, lucrați cu înțelepciune poruncile lui Dumnezeu, folosind libertatea pentru a spori în evlavie și iubire față de semeni, "căci judecata este fără milă pentru cel care n-a făcut milă, iar mila biruiește în fața judecății" (Iacov 2, 13). Iertați unii altora greșelile, aveți grijă de cei pe care toți i-au uitat, căci Domnul vă trimite în numele Lui să le dați un semn de speranță: un sprijin material, o bucată de pîine sau măcar o vorbă bună. Așa și rugăciunea va prinde aripi și se va înălța senină către cer. Astfel vom simți în inimile noastre bucuria iubirii și Învierii lui Hristos, Care a făgăduit că toți cei ce au făcut fapte bune vor ieși din morminte spre "Învierea Vieții" (Ioan 5, 29).

Rugăm pe Hristos cel înviat să ne dăruiască bucuria sfinților și drepților care din veac au bineplăcut lui Dumnezeu, ca să mărturisim cu fețele luminate de făclia pascală:

Hristos a înviat!

Adevărat a înviat!

Al vostru către Hristos-Domnul rugător și de tot binele doritor,

Daniel, Arhiepiscop al Iașilor și Mitropolit al Moldovei și Bucovinei

Ordin al ministrului Învățămîntului

Cultele nu pot închiria spații școlare

Prin Ordinul 3808 al ministrului Învățămîntului, din data de 17 aprilie a.c, este interzisă închirierea sau folosirea spațiilor de învățămînt pentru practicarea oricărui cult, indiferent dacă acesta a fost recunoscut sau nu de Secretariatul de Stat pentru Culte din România, cît și a oricărei activități de factură politică. Prezentul ordin menționează că directorii care nu respectă aceste prevederi vor fi destituiți. **(Mediafax)**

SOCIETATEA COMERCIALĂ
Nectar SA
PAȘCANI

scoate la licitație
întocmirea Raportului de evaluare și a Studiului de fezabilitate în vederea privatizării societății.

Caietul de sarcini se găsește la sediul societății din strada Grădiniței nr. 1, oraș Pașcani, jud. Iași, și poate fi cumpărat contra sumei de 50.000 lei. Garanția de participare este de 2.000.000 lei.

Ofertele tehnice și financiare se primesc la sediul societății,
compartimentul personal-organizare,
pînă la data de 08.05.1995 ora 15^{00}.
Deschiderea plicurilor se va face la sediul societății la data de
10.05.1995 ora 10^{00}.

Relații suplimentare la telefon **032/762600 int. 31**.

Atenție conducători auto profesioniști !

PLĂCI AUTO
de identificare

• dreptunghiulare R70 • triunghiulare R69

Obligatoriu de la 1 iulie 1995
conform ordinelor 158/388 și 165/389
ale Ministerului de Interne și Ministerului Transporturilor

Unic distribuitor
UNIVERSAL RX GROUP
6600 Iași, str. Grigore Ureche 3, tel/fax:112058, 212660

UNIVERSITATEA AGRONOMICĂ "ION IONESCU DE LA BRAD" - IAȘI

ANUNȚĂ
scoaterea la concurs a următoarelor posturi didactice

FACULTATEA DE AGRONOMIE
Catedra de Pedotehnică
Conferențiar, I/7, disciplinele: Agrotehnică; Ingineria conservării solului și apelor.
Preparator, I/12, disciplina: Agrotehnică.
Preparator, I/17, disciplinele: Îmbunătățiri funciare; Combaterea eroziunii solului.
Catedra de Fitologie
Asistent, II/25, disciplinele: Ameliorarea palntelor agricole; Ameliorarea plantelor horticole.
Asistent, II/27, disciplinele: Botanică; Botanică tropicală.
Asistent, III/19, disciplinele: Teorie economică, Economie politică.
FACULTATEA DE HORTICULTURĂ
Catedra de Mecanizarea agriculturii
Profesor, IV/4, disciplinele: Mecanizarea protecției plantelor horticole; conservarea, prelucrarea și valorificarea produselor horticole; Conducere auto.
Conferențiar, IV/18, disciplinele: Matematică și statistică; Matematici superioare.
Conferențiar, IV/16, disciplinele: Fizică și agrometeorologie; Climatologie; Agrometeorologie: Biofizică și agrometeorologie.
Asistent, IV/27, disciplinele: Bazele energetice pentru agricultură; Mașini agricole.
Asistent, IV/33, disciplinele: Topografie și desen tehnic.
Catedra de Horticultură.
Conferențiar, V/18, disciplinele: Producerea semințelor și a materialului săditor horticol; Genetică și ameliorarea plantelor ornamentale; Înmulțirea plantelor horticole prin cultura meristemelor.
Conferențiar, V/19, disciplinele: Oenologie; Vinificație; Viticultură și oenologie.
Șef lucrări, V/22, disciplinele: Microbiologie; Fitopatologie
Șef lucrări, V/27, disciplinele: Planuri naționale și regionale de dezvoltare a landșafturilor; Istoria artei grădinilor; Legumicultură specială; Legumicultură.
Asistent, V/38, disciplinele: Tehnologia produselor horticole; Oenologie.
FACULTATEA DE ZOOTEHNIE
Catedra de zootehnie II
Șef lucrări, VII/13, disciplinele: Tehnologia creșterii ovinelor și caprinelor; Sericicultură; Etologie.
FACULTATEA DE MEDICINĂ VETERINARĂ
Catedra de Științe Fundamentale
Asistent, VIII/20, disciplina: Fiziologie.
Catedra Preclinici
Șef lucrări, IX/7, disciplinele: Boli parazitare; Diagnosticul bolilor parazitare.
Asistent, IX/15, disciplinele: Morfopatologie și diagnostic necropsic.
Catedra Clinici I
Șef lucrări, X/11, disciplinele: Bacteriologie; Patologia animală și tehnică sanitar-veterinară.
Asistent, X/17, disciplinele: Microbiologie; Microbiologie și imunologie.

Persoanele interesate vor depune cerere de înscriere la concurs în termen de 30 zile de la apariția prezentului anunț în Monitorul Oficial al României, însoțită de actele afișate la Rectoratul Universității Agronomice Iași. Concursul se desfășoară în conformitate cu prevederile Ministerului Învățămîntului nr. 37331/30.08.1990.

SC BURSA MOLDOVEI SA

☞ oferă:
★ Detergent MAGIC - LUX, cutie de 600 g, 5000 cutii, preț informativ 825 lei/cutie.
★ Pînză crudă - 33% bumbac + 67% poliester, lățime 1.60 m, 500.000 m.l., preț informativ 0.77 USD/m.l., echiv. lei.
★ Porumb boabe, 200 t, preț informativ 155 lei/kg.
★ Grîu ptr. panificație, 80 t, preț informativ 245 lei/kg.
Prețurile sînt exclusiv TVA.
☞ deasemenea, acordă posibilitatea contractării de:
TRACTOARE AGRICOLE
★ Tipurile U260, U445 PH, ptr. uz general.
★ Tipurile U445 L ptr. legumicultură și V445 ptr. viticultură.
★ Tipurile U453 DTC și U533 DTC cu dubla tracțiune centrală ptr. zone de deal și de munte.
★ Tipurile U443 și U650 M, ptr. uz general.
★ Tipurile U651 M ptr. lucrări grele, zona de munte, cu dublă tracțiune.
Prețuri cuprinse între 9 și 18 mil. lei.
Livrare în 10 zile de la comandare.

Snelli & Natura

extract pentru slăbire rapidă

Fiecare dintre noi a căpătat de-a lungul timpului, din diferite motive, cîteva kilograme în plus. Puteți scăpa cu ușurință de această povară folosind extractul hidroalcoolic cu plante aromate pentru slăbit SNELLI & NATURA. Extractul a fost pus la punct, după ani de cercetări, de către medici recunoscuți, în laboratoarele italiene. Folosind acest extract, cîte 40 de picături înainte de fiecare masă, veți obține, în 2-3 săptămîni, rezultate spectaculoase, care vă vor uimi și pe dumneavoastră.
Peste tot în lume, zilnic, milioane de oameni își păstrează silueta folosind cu succes SNELLI & NATURA

Acest produs se găsește la magazinul **FRAROM**
B-dul Independenței, tel. 112180, 112122.

Astăzi,
20.04.1995, la ora 13^{00},
are loc la sediul BTT
lansarea cărții

PLAYBACK
de Stelian TANASE

PRODUCE PENTRU DVS
MATERIAL PUBLICITAR
PRINT CENTER
PUBLICITY DESIGN Center
AUTOCOLANTE DIN PVC SI HIRTIE
TERMOCOLANTE
FOI SI PLICURI CU ANTET
CARTI DE VIZITA
ETICHETE
PROSPECTE
AFISE
CALENDARE
IMPRIMARI PIXURI SI BRICHETE
ECUSOANE SI LEGITIMATII PLASTIFIATE
FIRME LUMINOASE
STR. SAVESCU 3 IASI
TEL/FAX 032-114718

REGIA AUTONOMĂ DE TRANSPORT ÎN COMUN IAȘI

Stimați călători!

☑ Folosind abonamentele pe mijloacele de transport în comun, economisiți timp și bani: prețul unui abonament pentru salariați reprezintă 50% din costul lunar al călătoriilor cu bilete, iar pentru elevi, studenți și pensionari reducerea este de 75%. Evitați astfel situații conflictuale cu controlorii RATC.

☑ Biletele de călătorie se eliberează la toate tonetele și dispeceratele RATC, cît și în mijloacele de transport în comun.

☑ Biletul trebuie compostat imediat după urcarea în mijlocul de transport.

☑ Nu călătoriți pe scări - vă expuneți la accident.

LIVIUS În lumea calculatoarelor, aveți nevoie de un prieten !
Str. Fătu nr. 1A 6600 IAȘI-ROMÂNIA
telefon 032/11.22.21, fax 032/11.22.21
Calculatoare EVEREX, HiTech Monitoare PHILIPS
Imprimante: HP, EPSON, SEIKOSHA
Harddisk-uri Western Digital, Seagate
Programe de contabilitate CIEL
Componente, accesorii, consumabile
Prețul corect al calității
fără compromis asupra serviciilor !
LIVIUS, telefon / fax: 11.22.21

MEDISAN
Cabinetele medicale MEDISAN 1 din str. T. Burada nr. 6, tel. 11.29.25 (lîngă Liceul de muzică) și MEDISAN 2 din str. sf. Lazăr nr. 49 tel. 23.27.53 (clădirea tipografiei Dosoftei) vă asigură servicii de asistență medicală de înaltă calitate cu specialiștii săi în domeniile: balneologie, reumatologie, fizioterapie - Dr. Vlad Dorin BEJAN; boli interne, hematologie clinică - Dr. Ecaterina TURTURENU - HANGANU; boli de nutriție, metabolism, diabet, obezitate - Dr. Mihaela ȘOTROPA; cardiologie - Dr. Gabriela OMETE, Dr. Mihai Cristian ROTAR; chirurgie generală - Dr. Dan COBZEANU, Dr. Alexandru GRIGOROVICI; endocrinologie - Dr. Cristina PREDA; homeopatie, medicină generală - Dr. Sanda LUDVIG, Dr. Lidya MOROȘANU; medicină generală -Dr. Eduard CIUCHI, Dr. Mihaela Guțu; Dr. Sanina Warter; neurochirurgie, neurologie - Dr. Gheorghe SĂNDULESCU; obstretică-ginecologie - Dr. Marie-Jeanne ALDEA, Dr. Doina Ileana DAMACEANU, Dr. Maricica PAVALEANU, Dr. Lelia ZAMFIRESCU; oto-rino-laringologie - Dr. Dan COBZEANU, Dr. Teona SCOPOȘ; psihiatrie - Dr. Lăcrămioara Fărcășel; dermatologie, dermatochirurgie, dermatocosmetică (distrugerea firelor de păr de pe față), sexologie, venerologie - Dr. Adrian VASILCA.
Prin magazinul MEDISAN se pot procura bastoane, cîrje simple, cîrje cu 4 picioare, fotolii rulante, cadru pășitor, rolator plantar, precum și benzi autoclave pentru verificat sterilizarea, benzi adezive micropore, durapore, steri-strip, pansamente tegaderm absorbante cu fereastră, feși autoadezive, cosmetice gerocossen etc. Informații la tel. **23.27.53**.

Cum a cîștigat PDAM alegerile din Republica Moldova

“Dacă nu anulam imnul “Deșteaptă-te, române” și nu legalizam limba și poporul moldovenesc, noi am fi pierdut electoratul”

■ *a afirmat Anatol Păpușoi, unul din liderii partidului, după aflarea rezultatelor preliminare*

În Republica Moldova continuă numărarea voturilor, în urma alegerilor locale de duminică. Datele preliminare arată că *partidul de guvernămînt (Partidul Democrat Agrar din Moldova) a cîștigat cele mai multe voturi.* Locurile 2, 3 și 4 sînt disputate de Alianța Forțelor Democratice, Blocul Socialist Edinstvo și Partidul Comunist. *În multe localități s-au prezentat la urne sub 50% din alegători și, ca urmare, se va organiza un nou tur de scrutin peste două săptămîni.* Dacă nici atunci nu se prezintă la urne 51% din electorat, *președintele Mircea Snegur va numi, prin decret, administrația și primarul localității respective.*

Blocul Socialist Edinstvo a făcut ieri două propuneri de modificare a Legii electorale: *turul doi să fie amînat cu o săptămînă sau să fie coborît pragul minim de participare de la 50% la 30% din electorat.* “*Socialiștii doresc, de fapt, să nu aibă loc alegeri noi, astfel încît alegerile din duminica trecută să fie considerate valabile*”, a opinat Vasile Nedelciuc, deputat al Congresului Democrat Unit, care face parte din Alianța Forțelor Democratice. “*Există un mare pericol ca principala urbe a Moldovei să fie controlată în totalitate de către socialiști și comuniști, care urmăresc alte interese decît majoritatea populației Republicii Moldova*”. Menționăm că la Chișinău s-au prezentat la urne 34% din alegători.

Orice schimbare a Legii electorale trebuie aprobată de parlament, care este dominat de PDAM. Întrebat care este poziția partidului său față de propunerile Blocului Socialist Edinstvo, deputatul PDAM, ***Feodor Angheli***, a declarat: “*După părerea mea, nu trebuie să schimbăm legea. Trebuie să așteptăm și pe urmă vom vedea ce va fi*”.

Unul din liderii PDAM, ***Anatol Păpușoi,*** a declarat agenției Basapres că, potrivit rezultatelor preliminare, PDAM și-a păstrat pozițiile cucerite în timpul alegerilor parlamentare, obținînd circa 50% din sufragii. “*Dacă nu anulam imnul «Deșteaptă-te române!» și nu legalizam limba și poporul moldovenesc în Constituție, noi am fi pierdut electoratul*”, a afirmat Anatol Păpușoi. El a subliniat faptul că, doar în cadrul unei singure întîlniri cu electoratul în Anenii Noi, *PDAM a smuls de la comuniști 1600 de voturi, convingînd alegătorii că opțiunea comuniștilor de reconstituire a URSS este eronată.* Este o minune că la sectoarele electorale s-a prezentat totuși un număr impunător de alegători, ținînd cont de activitatea agitatorică insuficientă”, a adăugat deputatul. Participarea redusă a electoratului la alegerile locale a fost explicată și de Feodor Angheli - “neparticiparea la alegeri reflectă într-un fel și atitudinea populației față de guvernanții actuali”. **(Mirela ANTONIU)**

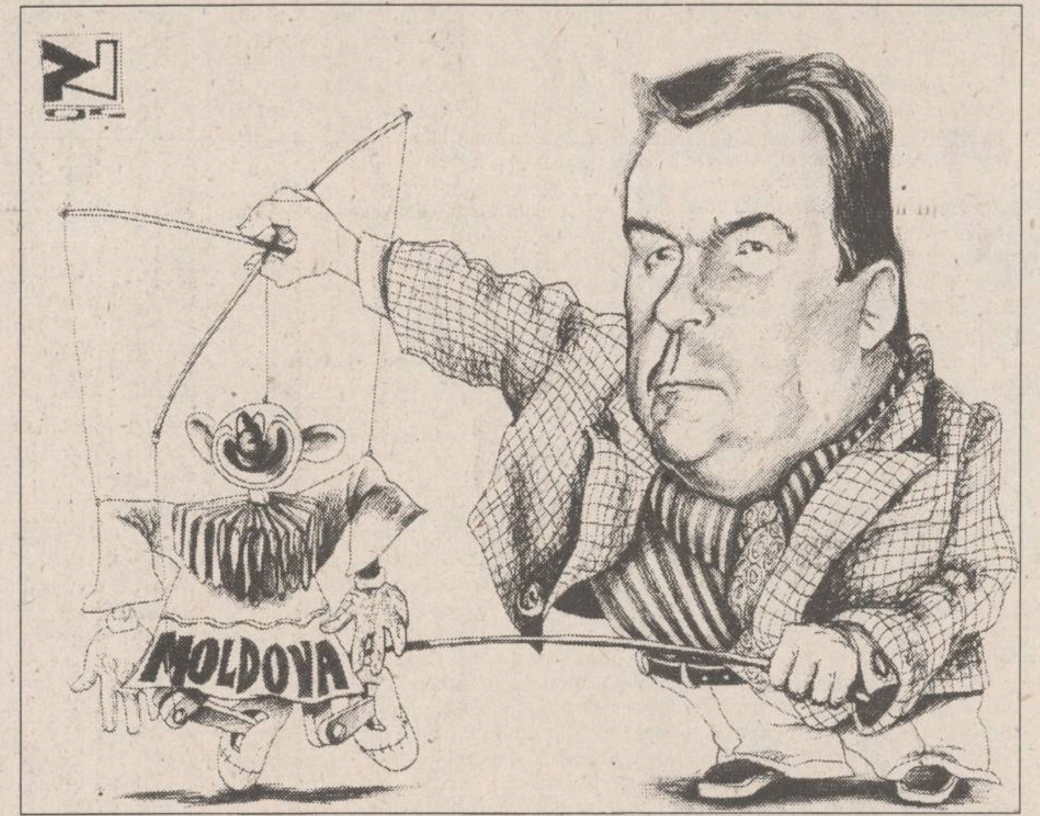

Partidul președintelui Mircea Snegur (în viziunea lui Narcis Purcaru) a reușit să-și impună candidații și la alegerile locale

Ioan Gavra se opune împroprietăririi foștilor și actualilor demnitari

Ioan Gavra, președintele ședinței de miercuri a Camerei, a propus Comisiei juridice *reformularea articolului 10 din Legea caselor, pe baza amendamentelor aparținînd opoziției și PUNR.* Articolul 10 reglementează situația apartamentelor cu dotări de lux și *instituie excepții de la prevederile legii privind vînzarea unor astfel de locuințe către chiriași.* Problema apartamentelor de lux cuprinde două aspecte: evaluarea lor și faptul că *sînt locuințe, în majoritatea cazurilor, de foști și actuali demnitari.* Gavra a afirmat, în calitate de deputat, părăsind în acest scop prezidiul, că *actualii chiriași ai acestor case nu trebuie să se transforme în proprietari,* cerînd Comisiei juridice o nouă soluție, deși ar fi trebuit să supună la vot variantele depuse de deputați la articolul 10. Amendamentele propuse de opoziție și PUNR vizează fie un regim deosebit al locuințelor de lux (exceptîndu-se vînzarea), fie instituie excepții pentru anumite categorii de persoane, în ceea ce privește posibilitatea cumpărării apartamentelor conform legii. Deputații PDSR nu au primit cu entuziasm propunerea lui Gavra, *cerînd adoptarea articolului în forma avansată de Comisia juridică, formă care le aparține.* Acest lucru nu a putut fi realizat, din cauza lipsei de cvorum, finalul ședinței fiind pigmentat de discuțiile dintre Ioan Gavra și nemulțumiții din PDSR. Deoarece ședința de joi a Camerei va fi consacrată Legii caselor, Comisia juridică lucrează miercuri după-amiază asupra unui posibil text al articolului 10.

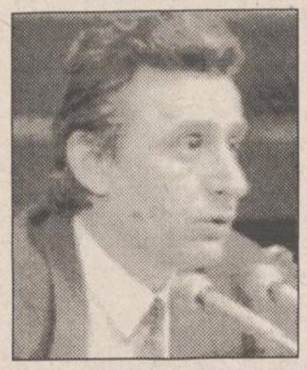

În vizită la Varșovia

Președintele Iliescu a evocat anii cînd era prim-secretar la Iasi

Președintele Ion Iliescu și-a început vizita oficială în Republica Polonă printr-o întîlnire cu oamenii de afaceri polonezi, la sediul Ambasadei Române de la Varșovia. Șeful statului român a rostit o alocuțiune în care a cerut ***stringerea relațiilor economice între cele două țări, în perspectiva integrării regionale și a integrării europene.*** În opinia lui Ion Iliescu, țările est-europene trebuie să găsească căi comune de cooperare economică, în perspectiva relațiilor cu Europa Occidentală. “***Singurul lucru care interesează Europa de Vest este găsirea unor piețe de desfacere și mai puțin dezvoltarea economiei est-europene. Nimeni nu ne dă nimic pe gratis***”, a afirmat președintele român. Ion Iliescu a scos în evidență posibilitățile de cooperare economică româno-polonă în domeniile transporturilor, comunicațiilor și integrării sistemelor energetice. ***Președintele României, Ion Iliescu, a rememorat, la sediul Ambasadei române de la Varșovia, momentele vizitelor sale anterioare pe pămînt polonez.*** Prima vizită a avut loc ***în anul 1955, cînd viitorul președinte al României făcea parte din comitetul de organizare al Festivalului Național al Tineretului. A doua vizită a avut loc în 1977, pe cînd ocupa postul de prim-secretar al județului Iași.*** Pe atunci, existau relații de prietenie între orașele Iași și Lublin. La Universitatea din Iași funcționa chiar un lectorat de limbă și civilizație polonă. Președintele Iliescu a afirmat că ***“va face lobby” pentru înființarea, la Universitatea din Lublin, a lectoratului de limbă și civilizație română.*** Ion Iliescu se află în prima vizită oficială a unui șef de stat român în Polonia, de după evenimentele din decembrie 1989.

MONITORUL INTERN

Pentru accelerarea integrării în UEO

S-a constituit comitetul parlamentar “România - Uniunea Europeană”

În perioada 21-22 aprilie a.c. va avea loc la Cracovia, ***Reuniunea miniștrilor de Externe din statele membre ale Consiliului de Asociere al Inițiativei Central Europene (I.C.E.),*** întîlnire ce va fi precedată de o reuniune a Comitetului coordonatorilor naționali din statele membre și asociate la I.C.E. Reuniunea, la care ***M.A.E. român va fi reprezentat de o delegație condusă de Marcel Dinu***, secretar de stat, se înscrie în cadrul dialogului periodic la acest nivel între statele Europei Centrale. Întîlnirea de la Cracovia are ca obiectiv principal examinarea stadiului de realizare a proiectelor de cooperare în domeniile energiei, transporturilor, comunicațiilor, științei și tehnologiei, statisticii, protecției mediului ș.a. Un pas important în cadrul colaborării dintre România și U.E. îl reprezintă ***constituirea Comitetului parlamentar mixt România - Uniunea Europeană.*** Acest comitet parlamentar, care a luat ființă ieri, este alcătuit din parlamentari ai Parlamentului European și parlamentari ai Parlamentului României. Sarcina principală a comitetelor parlamentare mixte este promovarea dialogului politic la nivel parlamentar între țările asociate și U.E., precum și asigurarea sprijinului și controlului parlamentar asupra funcționării și implementării acordului european. **(Monica TOMA)**

La Senat

Legea învățămîntului a trecut de comisia de specialitate

Comisia de învățămînt a Senatului a definitivat, miercuri, raportul la proiectul Legii învățămîntului, care se află la această comisie încă din vara lui 1994. ***Raportul va fi înaintat miercuri Biroului Permanent al Senatului,*** care va fixa data la care proiectul Legii învățămîntului va intra în dezbaterea plenului. ***Textul adoptat de comisie în privința învățămîntului pentru minorități este, în linii mari, asemănător cu cel votat în Camera Deputaților,*** au afirmat surse din comisie. Pentru a permite UDMR să avanseze propuneri și amendamente, comisia va solicita Biroului Permanent să programeze capitolul referitor la minorități, la finalul dezbaterii legii.

Senatorul Emil Tocaci a precizat că proiectul de lege a fost finalizat într-o formă acceptabilă, fapt care va micșora timpul de dezbatere în Senat (2-3 săptămîni) și va duce la promulgarea sa imediat după adoptare. La finalul conferinței de presă a PNL, Emil Tocaci, vicepreședinte al Comisiei de învățămînt și cercetare științifică din Senat, a precizat că “***varianta propusă de membrii Comisiei în proiectul de lege pentru învățămîntul obligatoriu este cea de 8 clase, cu toate că există amendamente, la fel de bine fundamentate, care susțin obligativitatea a 9 sau chiar 10 clase***”. “***Proiectul, în forma validată de Comisie, conferă o foarte largă autonomie universitară. În ceea ce privește învățămîntul în limba minorităților, Comisia a agreat toate amendamentele sau modificările care se înscriu în prevederile Convenției-Cadru pentru minorități, semnată de România și ratificată de Parlament***”, a declarat Emil Tocaci.

După Paști

Negocierile româno-ungare privind încheierea Tratatului de bază se reiau

Negocierile privind Tratatul politic de bază dintre România și Ungaria vor fi reluate, la propunerea părții române, în perioada 24-25 aprilie, la Budapesta. Reprezentarea celor două guverne va fi la nivel de experți, discuțiile bilaterale purtîndu-se, potrivit afirmațiilor de miercuri ale purtătorului de cuvînt al MAE român, în conformitate cu Declarația politică comună de la Paris a primilor miniștri ai României și Ungariei. Reluarea negocierilor asupra Tratatului româno-ungar reprezintă prima întîlnire a părților după întreruperea discuțiilor bilaterale la 16 martie a.c. Așa cum afirma și înainte de Conferința asupra Pactului de Stabilitate, purtătorul de cuvînt al MAE, ***Mircea Geoană (foto)***, a precizat că negocierile româno-ungare vor încerca să rezolve punctele rămase în suspensie, ce au împiedicat semnarea Tratatului pînă la începerea Conferinței de la Paris. În aceeași ordine de idei, motivul declarat al neîncheierii Tratatului politic româno-ungar este cel legat de refuzul părții române de a include în textul documentului prevederile Recomandării 1201 a Consiliului Europei.

Victor Surdu cere demisia Guvernului

■ *el a mai cerut și alegeri anticipate*

Președintele PDAR, Victor Surdu, a afirmat, miercuri, că *singura soluție a ieșirii României din criză este cîștigarea alegerilor de către agrarieni.* El propune un program în patru puncte, care cuprinde *demisia actualului Executiv, încetarea activității Parlamentului, alegerile anticipate și cîștigarea acestora de către **PDAR.*** “Apoi, vom face ordine în țară”, a declarat Surdu, adăugînd că “***PDAR este singurul partid care are oameni curați***”. Numai în acest mod, consideră liderul agrarian, ar putea fi stîrpită corupția care “a ajuns pînă la sate”. Pînă la cîștigarea alegerilor de către PDAR, Victor Surdu a anunțat aplicarea, cu ocazia sărbătorilor de Paști, a unui program în trei puncte, programul MOV (miel-ou-vin).

S.C. BURSA MOLDOVEI S.A

anunță societățile interesate, că mai dispune de un pachet de 29 acțiuni, în valoare nominală de 500000 lei, fiecare, totalizînd o sumă de 13,5 mil. lei, pentru societatea de plasamente financiare BURSA DE CAPITAL.

Sumele subscrise au fost următoarele:

BURSA MOLDOVEI S.A. - 10 acțiuni
ANTIBIOTICE SA - 10 acțiuni
ANSILV SRL, Bacău - 10 acțiuni
IASICON SA, Iași - 10 acțiuni
NORD EST GROUP SRL - 12 acțiuni
ASBEER SA - 4 acțiuni
SENATOR SRL - 1 acțiune
EXPERT MOLDOVA - 10 acțiuni
SCHIC SNC - 4 acțiuni

Vărsămintele se vor efectua în cursul lunii mai.

Proiectul program poate fi procurat de la Sediul BURSEI, Piața Unirii 5, tel./fax 212050, 211808.

Este visul oricărui ieșean de a citi un nou cotidian

PUTERNIC! ECHIDISTANT!
DINAMIC! INCORUPTIBIL!

COTIDIANUL

Observatorul DE IAȘI

REALIZAT DE DORIAN OBREJA
ȘI CEI MAI BUNI REDACTORI ȘI SPECIALIȘTI
CARE AU FĂCUT "24:ORE"

Aveți probleme cu afișarea prețurilor?

Utilizați POST-IT

Sînt **adezive**

Se pot **afișa și desprinde** ușor

În **culori vii** atrag ușor atenția!

Procurați-le acum de la magazinele: **FRAROM, INTERELECTRIC, MOLDAVIA** sau de la **sediul firmei**:

UNIVERSAL R.X.
Iași, str. Grigore Ureche 3, tel/fax:032/112058

3M Post-it & Scotch
Visual presentation **Products**
Data storage

3M
Authorised Dealer

NEJ BB/AC
Societate specializată

INSCRIPȚIONĂM
PIXURI

Culori și forme deosebite
Calitate excepțională

Telefon
230060, 144776,
dl. Adrian Rusu

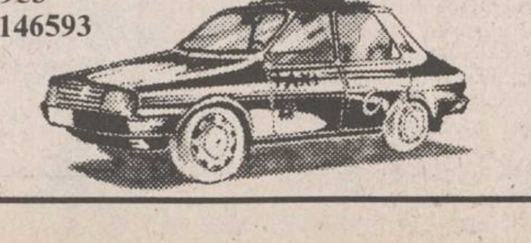

APELAȚI CU ÎNCREDERE LA SERVICIILE TAXIURILOR DE STAT
TAXICOM

Taxiurile noastre pot fi recunoscute cu ușurință datorită casetelor "MONITORUL" sau "Capital" pe care NUMAI NOI le avem.

OFERIM RAPIDITATE, CONFORT ȘI CELE MAI MICI PREȚURI PE KILOMETRU
550 LEI/km - tarif unic (zi,noapte)

S.C. TAXICOM S.A. IAȘI
asigură:
■ Spălarea autoturismelor ■ Servicii de reparații și deservire tehnică (schimbarea uleiului) ■ Vopsitorie totală sau parțială;

Tarifele avantajoase satisfac pretențiile dumneavoastră.

Tel. 953
sau 146593

S.C. COMAT IAȘI S.A.

ANGAJEAZĂ DE URGENȚĂ
ELECTRICIAN AUTO
și
MECANIC AUTO

Relații suplimentare la telefon **156300,** interior 16 sau la sediul societății din strada Sergent Grigore Ioan nr. 7, biroul personal.

SC BURSA MOLDOVEI SA

vinde din stoc și pe bază de comandă:

- arpacaș, 475 lei/kg
- muștar, 450 lei/borcan BOB
- melasă (import Moldova)
- vitrine frigorifice orizontale și verticale
- mașini de înghețată
- dozatoare suc (1, 2, 3, 4 capete)
- conserve legume
- orez, 850 lei/kg
- saci polipropilenă
- lăzi frigorifice
- vitrine înghețată
- linii complete pentru pizza, carmangerii

Utilajele sînt producție turco-daneză, garanție 12 luni.
PREȚURILE NU INCLUD TVA/
Cumpără: fasole albă

Societatea de Servicii Informatice
SINTA S.A. Iași

vă oferă:

☑ **HÎRTIE CALCULATOR** (import Germania)
  - A3 (380 mm) - 1 ex.
  - A3 (autocopiativă) - 2 ex.
  - A4 (210 mm) - 1 ex. (12 lei/pag. cu TVA inclus)
☑ **HÎRTIE COPIATOR**
  - Rank Xerox (Anglia)
  - Report
☑ **DISKETE** - TDK, 3M, VERBATIM - 3,5" și 5,25"
☑ **PC LOGIMAX 386 SX/40** (Canada)
  4 MB RAM, HDD IDE 213 MB, SVGA 256 KB, Monitor color 14", FDD 3,5"/1,44 MB, 2S+1P, mouse Garanție 2 ani. PREȚ 895 $
☑ **PC LOGIMAX 486 SX/40** (Canada)
  486 ISA-PCI-VLB 128 KB CACHE, 4 MB RAM, HDD 340 MB, FDD 3,5"/1.44 MB, SVGA 512 KB, Monitor color 14", mouse. Garanție 2 ani. PREȚ 1.098 $
☑ **IMPRIMANTĂ LOGIMAX A3 matricială** (Canada)
  Garanție 1 an. PREȚ 199 $
☑ **CALCULATOR LOGIMAX SPARC 50 MHz** (Canada)
  2-SBUS SLOTS, 2S+1P, ETHERNET, 1 AUDIO 8 BIT, 32 MB RAM, Graphic accelerator, HDD SCSI 545MB FDD 3,5"/1,44 MB, Monitor 15" PHILIPS, SOLARIS 1.1 sau 2.x, COREL 3.0 for SPARC
  Garanție 3 ani. PREȚ 5.988 $

Informații la sediul firmei.

Tel. magazin 127116 Centrala 230077, 230080 Secretariat 230072

EDITORIAL

Doamne, dar mulți sînt!

Dorin POPA

Am mai spus-o și altă dată: în România, comunismul a murit, dar sechelele lui găsesc, încă, forme aproape infinite de manifestare. Dacă-ți pui mintea, observînd lumea românească în desfășurarea ei postdecembristă, rămîi uimit să constați la tot pasul cît de proteică și inepuizabilă este mentalitatea comunistă. Ani de zile, sub dictatură, ne-am legănat cu iluzia că ei vorbesc, ei aud, că toată lozincăraia, toată vorbăria goală, tot falsul și prostia nu ne ating, ci trec pe lîngă noi. Din nefericire, nu tot ce ne-a intrat pe o ureche ne-a ieșit, imediat, pe cealaltă. Știau ei ce știau: știau că ceva rămîne, că ceva intră, totuși, în ființa noastră profundă. Mulți au spus că, da, ***omul nou***, de care s-a rîs atîta în România lui Ceaușescu, ***există*** și s-a manifestat în toată splendoarea lui în timpul mineriadei din 14-15 iunie 1990. Dar oare n-ar fi mai cuminte să ne temem că acel jalnic om nou există în fiecare dintre noi sau în foarte mulți dintre noi? Ce fel de om este acela care trăiește o stare de fierbințeală dulce la auzul discursului lui Ion Iliescu? După mine, succesul electoral al lui Ion Iliescu are două cauze esențiale: a) persoana în cauză seamănă foarte mult cu Ceaușescu - ceea ce dă siguranță masei de alegători și b) Ion Iliescu l-a răpus, totuși, pe Ceaușescu. Și asta pentru că, iată, Ceaușescu era destul de iubit de multă lume, în vreme ce era atîta de urît. Ion Iliescu a captat, astfel, benefic pentru sine - și catastrofal pentru țară - atît iubirea cît și ura care îi erau adresate înaintașului său, Nicolae Ceaușescu!

Partidul ne crea silă dar, în același timp, dădea, probabil, multora impresia unui reazem, a unei presupuse - și necesare - stabilități. La T.V., la Radio, în presa scrisă, peste tot, partidul nu greșea niciodată, în partid îți puteai pune toate nădejdile.

Probabil că lucrul acesta, subteran, s-a insinuat în sufletele noastre, iar acum Ion Iliescu a devenit unicul candidat "de nădejde". La alegerile din '92, multă lume spunea că Emil Constantinescu, rectorul celei mai mari universități din țară, este ***neserios*** în comparație cu fostul student moscovit, Ion Iliescu! De ce le pare unora - foarte mulți! - Ion Iliescu atîta de serios? Ce operă are el? În ultima vreme, am avut ocazia să constat, cu stupoare, că numărul adepților lui Ion Iliescu este extrem de mare încă, neliniștitor de mare pentru mine. Sînt oameni care chiar nici nu conștientizează faptul că sînt de partea stimabilului nostru (pentru că-i al tuturor, n-avem ce face!) președinte. Cum este posibil? Foarte simplu: Am văzut oameni inteligenți indignîndu-se că nu știu care marchiz din Portugalia nu prestează o muncă utilă poporului. Am văzut jurnaliști care nu fac politică, dar care îl prezintă pe prefectul Dan Gâlea la T.V. în postură de fost sportiv, de actual pictor și de mare iubitor de frumos. La ce expoziție s-a impus pictorul Gâlea? Asta ce este? Este cea mai clară campanie electorală pro-Gâlea. Să nu-și dea seama jurnalistul respectiv de asta sau ne ia de proști?! De abia atunci a făcut clar politică! N-ar fi făcut politică, în schimb, dacă i-ar fi pus lui Dan Gâlea cîteva întrebări incisive și pertinente legate de interesele obștești ale ieșenilor, ale orașului! Noi, ceilalți care ne revoltăm împotriva regimului clientelor al lui Ion Iliescu sîntem de cele mai multe ori naivi datorită faptului că avem o reprezentare abstractă a Puterii. Puterea se întinde, ca o caracatiță, mult mai departe decît putem noi bănui la un moment dat. Dintr-un minister, noi, de cele mai multe ori, nu vedem decît vîrful aisbergului - pe ministrul în cauză. Dar în ministere sînt sute, mii de oameni, care-s numiți în posturi de un om (client) al lui Iliescu. Apoi, acești oameni au familii, rude, prieteni. Aceștia cu cine votează? Dintr-o ambasadă, noi nu vedem, de obicei, decît ambasadorul. Dar consulul, dar secretarul, dar portarul, care, toți, stau în străinătate cu soțiile și copiii, cu cine votează. Dar rudele lor? Dar directorii, dar șefii de inspectorate numiți de oamenii lui Ion Iliescu? Dar rudele și prietenii lor cu cine votează? Uneori, privesc în jur și mă cutremur: ***Doamne, dar mulți mai sînt!*** ■

CAFEAUA DE DIMINEAȚĂ

Urcînd scara de onoare a Primăriei

Aurel LEON

Răsună pustiul în clădire! E zi liberă. În sala mică are loc o ședință cu primarul în legătură cu vechile denumiri din topografia Iașului. În prealabil, m-am documentat, deși eram la mine acasă în acest domeniu. Cînd am scris romanul "Landoul cu blazon", cam vreun an am trăit în celălalt veac al Moldovei. Urc domol scara de onoare pe care o urca regele Carol I cînd a fost musafirul Marghioliței Rosnovanu, în semn de împăcare cu regalitatea, dumneaei fiind antiunionistă declarată, de vreme ce a scos masele în stradă și le-a plătit să susțină candidatura la tronul Moldovei a lui Nunuță Rosnovanu. A reușit atunci să-l scoată din culcușu-i de peste drum și pe mitropolitul Calinic Miclescu. Prea nurlia doamnă din protipendada Iașului era fiica lui Neculai Ghica-Comănești. Tînără de tot, la nici 17 ani, s-a căsătorit la Constantinopol cu Neculai, băiatul lui Ioniță Sandu Sturdza (1822-1828) cel înmormîntat în ctitoria lui Bărboi. Din această căsătorie au rezultat Pulheria Sturdza, căsătorită cu Pavel Kescu, colonel în armata rusă, Caterina, măritată cu Costachi Moruzzi de la Dănuțeni și Zoe, măritată cu Ion Cantacuzino. Zoe a murit în Iași, în etate de 102 ani. A apucat și primul război mondial.

Nesățioasa Marghiolița se mărită a doua oară cu Costache Sturdza, fost ministru. Din această căsătorie o avu pe Elisa, care se căsători cu Sakelaride, consul general al Greciei la Iași. În fine, a treia oară se căsători forțat cu Neculai Rosnovanu. Din această legătură a rezultat colonelul Ștefan, contesa de Bowile și Neculai Rosnovanu (Nunuță). Am spus forțat, pentru că Marghiolița Sturdza îi căzuse cu tronc lui Neculai Rosnovanu, care o asedie în palatul de la Ruginoasa (actualul palat Cuza) și o răpi. Acolo, în palat, a fost o luptă mare, un apărător a rămas mort, pe scară. Neculai Rosnovanu o sui în droșcă și se refugie cu prada la moșia Stînca, între metereze. Bărbatul părăsit se plînse lui vodă, atacă Stînca, dar fără rezultat. Căsătoria fu desfăcută și Marghiolița deveni doamna Marghiolița Rosetti-Rosnovanu, mutîndu-se din palatul de pe ulița verde (actualul spital militar) în palatul Rosnovanu (actuala primărie).

De menționat că fiica ei Pulheria, căsătorită cu Pavel Kescu, colonelul rus, a avut trei fiice de o frumusețe rară, vestite în Moldova. Cea mai mare, Natalia, se căsători cu Milan, rege al Serbiei. Milan era și el român prin mama sa, născută Catargi; a doua, căsătorită cu Grigore Ghica, fost ambasador la Paris, iar a treia s-a căsătorit cu Eugen Ghica. Colonelul Kescu fiind foarte bogat, a făcut o nuntă ca-n povești. Nunta a avut loc la conac. Deși era vară, mireasa a mers la biserică într-o sanie în formă de scoică, trasă de șase cerbi cu coarnele aurite. Sania lunecă pe un strat de zahăr, gros de jumătate de metru. Zahărul a fost dăruit sătenilor.

Natalia, regina Serbiei, a venit la Iași pentru ultima dată în 1887, aducîndu-și fiul Sașa. La plecare, în gara Iași a ieșit tot orașul.

Rămînînd văduvă de tînără, Maria Sturdza s-a mutat la moșia Mășcăteni, din județul Botoșani, unde și-a construit un frumos palat.

Cea mai mică din surorile Kescu, Ecaterina Jana Ghica Comenești, a trăit în străinătate. Ea și sora ei Marieta aveau apartamente în palatul Rosnovanu și țineau cu luna pe cel mai elegant birjar al Iașului, pe Vasca, numit "birjarul regelui" deoarece cu el se plimba regele Carol de cîte ori venea la Iași.

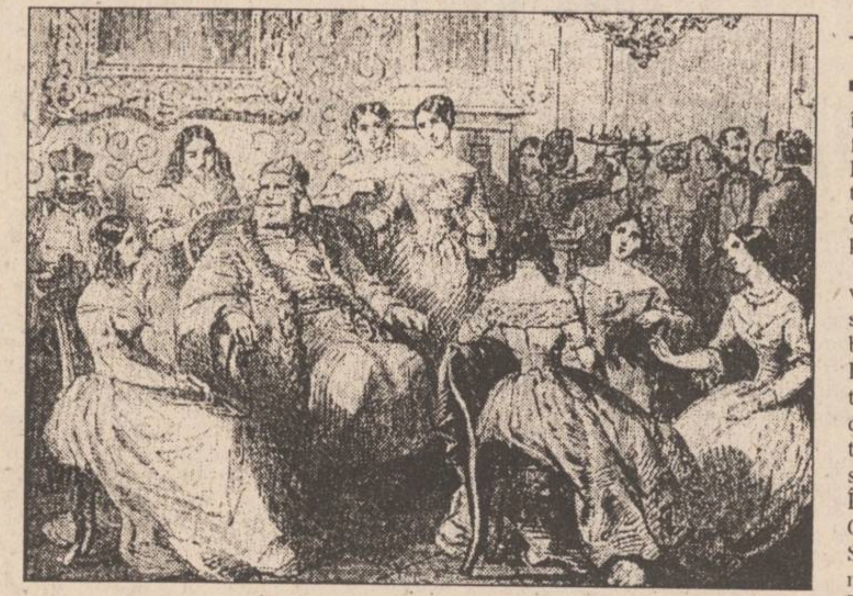

În ce privește stăpîna acestui palat, coana Marghiolița Rosnovanu, toată viața a trăit în belșug. Spre a-i stîrni invidia primarului nostru, prof. Constantin Simirad, în salonul mare se dădeau sindrofii, la care lua parte toată lumea bună a Iașului. (În foto, o litografie de epocă a lui M. Bouquet, intitulată: "Soirée chez madame Rosnovanu"). Cum se făcea vreme frumoasă, coana Marghiolița obișnuia să iasă la plimbare spre Copou într-o măreață caleașcă pe opt răsoare, la care erau înhămați frumoși cai struniți de Nunuță. Această trăsură a fost cumpărată după moartea ei de primăria orașului, pentru uzul familiei regale.

Unde e acum cabinetul primarului era apartamentul Marghioliței. Am reconstituit toată această atmosferă stînd de vorbă cu doamna Launey din str. Sulfinei, soția fotografului Launey, coleg și prieten cu pictorul N.N. Tonitza. Bătrînul Henri Launey s-a stabilit în Iași cam prin 1874. A ținut mulți ani restaurantul de la Tufly (unde e acum Casa Tineretului). Mai tîrziu a închiriat casele lui Dumitrache Mavrocordat din ulița Goliei, deschizînd hotel "Europa". În fața erau restaurantul și grădina, unde se mînca foarte bine. În 1887, hotelul a ars luînd foc de la bucătărie. A ars atunci un șir de șase case. Cînd a avut loc Expoziția de la Paris, în 1880, Launey deschide la Paris un cabaret românesc, care a avut un succes deosebit. După acest succes, Launey se întoarse la Iași, la gospodărioara lui și la viișoara din Șorogari. Aici a făcut avere, aici a pierdut-o. A murit în 1896, rămînînd să-i poarte numele fiul, care a făcut Academia de Arte Frumoase și a cărui soție a fost ajutoare la bucătărie și care îi povestea despre mesele și banchetele date la palatul Rosnovanu.

Nu era masă, ori de cîte ori veneau suveranii la Iași, ca să nu fie servită de Launey. În timpul unui banchet al regeluj Carol și regina Elisabeta, bătrînul Launey e prezentat regelui, care cu mîna lui i-a pus decorația "Bene Merente cl. I" și i-a trimis apoi în dar un ceas de aur, iar soției un frumos medalion cu perle. În palatul Rosnovanu a stat Natalia Obrenovici, născută Kescu, regina Serbiei, venită cu băiatul și cu doamna sa de onoare, Draga Machin de Lungevitza, nefericita regină de mai tîrziu. Mesele date atunci au fost servite tot de Launey. Nepoata lui Launey, pictorița Launey-Stath trăiește în Iași, în str. Sulfinei nr. 8.

Dorind să se împace cu Dumnezeu, după o viață atît de aventuroasă, coana Marghiolița lăsă cu limbă de moarte să fie înmormîntată peste drum, în Mitropolia veche. Nu i s-a putut respecta voința și a fost dusă în cripta familiei de la Rosnov-Neamț.

Visînd la toate cele trecute, în timp ce urc scara de onoare a palatului mi se pare că aud rumoare în salonul mare. E vreo reuniune mondenă la coana Marghiolița? Cînd ajung la ușă, îmi dau seama că e ședință de consiliu în sala mare.

Și intru în "buduarul" d-lui Simirad! ■

CRONICA ORTODOXĂ

Blestemul nerodirii

Dan CIACHIR

În prima zi din Săptămîna Patimilor, în slujbele Bisericii se face pomenire de smochinul neroditor. E vorba de pomul pe care Hristos l-a blestemat să se usuce, fiindcă nu găsise fructe în el cu care să-și potolească setea și foamea.

Mulți s-au întrebat de ce Mîntuitorul a osîndit un biet pom, cu atît mai mult cu cît, ne spun evangheliștii Matei și Marcu, "nu era încă vremea smochinelor". Și Părinții Bisericii au căutat răspuns în meditațiile și exegezele lor. O explicație ar fi aceea că tot un smochin a fost sursa păcatului originar și a căderii protopărinților Adam și Eva. O alta, faptul că Mîntuitorul, în decursul existenței sale terestre, n-a făcut rău nici unui om, a săvîrșit numai binele. Și atunci puterea de a pedepsi și-a exercitat-o asupra unei plante.

Numai că lipsa de rod, neputința în acest sens e mult mai complexă.

În vremea Legii, adică a Vechiului Testament, faptul de a nu avea copii, în cazul unor familii, era privit ca un blestem și era sinonim cu o ostracizare. Era o formă materială de nerodire. Însă și mai apăsătoare pare, în lumina vieții creștine, nerodirea spirituală. De aceea au spus teologii că episodul cu smochinul privește sufletele incapabile să odrăslească spiritual, duhovnicesc. Acestea pot fi asemuite cu smochinul fără roadă care se taie și se aruncă pe foc. A doua cercetare a smochinului de către Hristos, care l-a găsit tot sterp, prefigurează viața de apoi.

Această incapacitate de a rodi spiritual îl preocupase pe Nae Ionescu și, pe urmele sale, pe Mircea Eliade. Cu atît mai mult cu cît mai există în Evanghelii un episod înrudit. E vorba de parabola talanților. Ea sugerează că fiecare om are în el un dar, mai mare sau mai mic, care trebuie identificat și fructificat. A îngropa talantul, a-l pune între paranteze, e o formă de agonie spirituală.

Rodnicia, fecunditatea spirituală stă la îndemîna oricui și începe prin cultivarea virtuților. Chiar milostenia, ajutorarea materială a unui om aflat în nevoie trebuie corelată cu încurajarea și mîngîierea morală, astfel nu e deplină. Sau, cum spunea odată părintele Stăniloae, dacă nu ai un ban să-i dai unui cerșetor, strînge-i măcar mîna. A consola un om aflat la ananghie, bolnav, părăsit ori deprimat, e tot o formă de rodire spirituală. La fel, propagarea credinței, a preceptelor creștine, a dreptei, a corectei mărturisiri e tot o formă de rod. Bineînțeles, dacă totul pornește din inimă și din adîncă convingere.

Pentru că mai "spiritual" e actul croitorului care coase cu drag o haină, decît munca unui artist, care lucrează exclusiv cu gîndul la onorariu. Chiar și inițiativa aparent strict materială a unui demers economic după care vor beneficia și alții are o fațetă spirituală. Așa încît blestemul nerodirii sau binecuvîntarea rodului nu-i privește numai pe intelectuali. Nu e de ajuns să-ți pui numele pe un articol sau pe o carte, dacă actul nu e unul de orgoliu și suficiență. Mai mult: nu toate construcțiile și cu precădere cele gigantice sînt o formă de rod. Și în acest sens Părinții Bisericii ne trimit la gigantomania Turnului Babel. Iată ce spune Calist Patriarhul: ***"Adu-ți aminte de turnul dezbinării și de zidirea lui și de despărțirea limbilor și cunoaște că nu toată zidirea e bună, chiar dacă pare din afară astfel".*** Dacă ne amintim de colosii arhitecturii comuniste, întemeiate pe suficiență și sfidare, nu trebuie să facem mari eforturi pentru a vedea cît de adevărată este observația de mai sus.

Cel ce rodește spiritual o face pentru sine, dar o face ***pentru*** și ***prin*** ceilalți. Un magistru fără ucenici e smochin neroditor; sau un profesor care nu trezește vocații. Într-o pagină despre actorul italian Ermete Novelli, Iorga spunea că prin asta se recunoaște o personalitate aparte: trezește vocații. Din prespectivă spirituală, un dascăl e măsurat mai puțin după cantitatea lucrărilor pe care le-a publicat și mai mult după numărul și calitatea ucenicilor. Adică întocmai cum erau măsurați și călugării care erau înainte de toate ***părinți duhovnicești.***

Se vorbește mult în lumea noastră de "ratați". Ratatul nu e altceva decît un smochin neroditor. Pentru că sentimentul atît de crud al neîmplinirii e unul spiritual. E drama care și-a ignorat sau risipit talanții sau a aceluia care din orgoliu i-a supraestimat. E remușcare ontologică. Blestemul nerodirii nu e nici pe departe teoretic. Pentru că e cumplit ca Dumnezeu și oamenii să nu găsească odihnă în tine. ■

UNGHIUL DE TRAGERE

O evocare (III)

Val CONDURACHE

"Pentru una ca asta, i-am răspuns șovăind, trebuia să mă pregătești de cum am intrat în viață". "Nici eu nu eram pregătită pentru una ca asta". "De ce să fiu eu pregătit?", i-am reproșat-o pe un ton ceva mai ridicat. "Nu striga. Nu-ți ascunde frica. Ți-e frică. Nu ții destul la mine, asta este! Dacă ai ține cu adevărat nu te-ai ascunde de tine". Avea dreptate. Nimeni nu te poate învăța să dai otravă unui om care vrea să moară. De asta trebuie să fii în stare. "La urma urmelor nu-i chiar atît de greu", am reluat eu, dar în glas era o notă falsă, mama nu s-a lăsat păcălită, nu a avut nici o tresărire de speranță. "Ar trebui să fac doar atît: să-ți aduc otrava. Ți-o las pe noptieră, la cap. Tu hotărăști cînd o iei. Nu o iei de față cu mine.". "Minți", a spus ea obosită. "Nici tu nu ești în stare. Și ți-e frică. Ai conștiința vinovată, chiar mai înainte de-a face ceva. De ce ai conștiința vinovată? De cine ți-e frică? De oameni? Ei n-or să știe nimic. De mine? Eu ți-o cer. Atunci de cine? Îți spun eu, de tine". Atunci n-am mai putut să mă stăpînesc și i-am spus-o de-a dreptul: "De tine mi-e frică. De slăbiciunea ta, de frica ta. Să spunem că ți-aș aduce otrava și ți-aș da-o, numai ca să te scap de chinurile pe care le trăiești. O las pe noptieră și plec. Tu zăbovești cîteva clipe, apoi întinzi mîna, iei paharul cu apă, otrava. Un gest scurt, apoi te rezemi de pernă. Lumina mai bate în fereastră, tata tușește în fundul curții, lumea e aceeași ca înainte, recunoști mobilele, fotografiile, ne vezi pe noi zîmbind tîmp în imagini, cîinele înalță o ureche, simte ceva, viața merge înainte, iar ție otrava ți se scurge în sînge, simți o toropeală, vine, vine! țipi, dar nu te aude nimeni și mai înainte de a închide ochii pentru totdeauna privești fotografia mea și spui atît, cutremurată de un regret pe care nu l-ai mai simțit niciodată: "de ce ai făcut-o?" "Nu!" a strigat ea, apoi a închis și a coborît bărbia în piept, din cale afară de obosită.

A stat un timp așa, fără să zică nimic. Apoi a zîmbit ușor, în colțul gurii: "să lăsăm asta la o parte. Am terminat de scris memoriile. Sînt șapte caiete întregi și altele două, umplute pe jumătate. Le-am ascuns în dulap, în punga cu ghemuri de lînă. Aș vrea să le iei tu. N-aș vrea să le citească tata, sînt multe lucruri acolo care nu i-ar conveni. Mi-e frică să nu distrugă memoriile.

Ascunde-le bine și la tine acasă, să nu le vadă nici Doina (prima mea soție, n.m.) și ea ar putea să le ardă, n-am menajat-o deloc. Tata, care a trăit mai mult pentru alții decît pentru familia lui, și Doina, care nu avea ce căuta lîngă tine m-au adus unde sînt. Din cauza lor n-am putut niciodată să fac ce vreau eu. Am vrut să te conving să n-o iei de soție, n-am reușit. Mai tîrziu am încercat eu să mă conving că poate nu e cea mai rea alegere, se putea și mai rău. Mă mințeam, apoi iarăși mă întorceam la realitate și-mi spuneam că eu sînt de vină, eu v-am crescut pe tine și pe Dorin așa cum v-am crescut, sînteți buni, dar am vrut să-mi iau revanșa, tata m-a chinuit îngrozitor cu felul lui de-a fi, și mi-am spus: poate că voi n-o să chinuiți și alte femei. Viața s-a dus dracului și de una singură, ore întregi caut să-mi amintesc clipele frumoase, vai! sînt atît de puține, atît de rare, încît nu pricep cum de nu mi-am luat zilele de mult. Cînd îi văd pe alții la fel ca mine, mă consolez, apoi iarăși mă revolt. Am trăit în revolta asta toată viața. Din cauza asta mi-a crăpat ceva în cap. Mereu am vrut ceva și mereu s-a întîmplat pe dos. De aceea te rog: măcar de acum înainte fă în viață ceea ce îți dorește inima. Nu mai fi atît de naiv și de sincer". Care sinceritate? am zis în sinea mea. Nu eram naiv și nici sincer, dar viața mă tăvălise deja. Îmi rămîneau lecturile și scrisul, deveneam o ființă de hîrtie, singură, închisă între două coperți.

"Promite-mi că o să ascunzi foarte bine caietele. Și te rog să scrii o carte despre noi. Eu n-am s-o mai citesc. Voi veți pleca în Grecia. Vă întoarceți la sfîrșitul lui august. Voi trăi pînă atunci, ca să apuc să te văd." N-am mai plecat în Grecia. Mama a făcut o fractură, s-a internat în spital și a murit pe 31 august. Eu urma să fiu în Iași pe 30 august. Mama se pregătise să moară la timp.

Cînd s-au împlinit 10 ani de la moartea mamei am făcut o slujbă de pomenire. Am vrut atunci s-o dezgropăm ca să văd ce-a mai rămas din ea. Reînhumînd-o, voiam să-i pun la cap cărțile pe care nu le văzuse niciodată. Ceva din mine ar fi întovărășit-o, unde va fi fost. Dorin și tata au avut rezervele lor, cred că le-ar fi făcut mult rău să vadă ciolanele goale și țesătura mîncată de vreme și roasă de viermi. Iar Luminița, soția mea de acum, era de prea puțină vreme împreună cu mine ca să se amestece în hotărîrile noastre. Iar ca să fiu cinstit pînă la capăt, nici eu nu știu dacă imaginea descompunerii nu mi-ar fi făcut rău, mai tîrziu. De aceea am și cedat. Am făcut pomenirea, am întins peste mormînt un cearceaf alb și într-o zi la fel de frumoasă ca și aceea în care am îngropat-o, i-am dorit odihnă veșnică. În viață, sufletul ei a fost mereu zbuciumat. Pe un copac din apropiere, o veveriță roșcată se cățăra de pe o creangă pe alta. ■

BASARABIA, ACUM

Un "vodevil" electoral în țara de dincolo de (S)neguri

Vlad VLASE

Recunosc, am avut speranța ridicolă și temerară că țăranii mei de la răsărit de Prut vor trage niște concluzii din lecția pe care le-au dat-o recent propriii lor copii, trimiși la studii în Chișinău. Speram că vor da dovadă de o minimă luciditate pentru a nu vota ciuperca otrăvită a deznaționalizării, a corupției, a minciunii. Dar, acest șarlatan - Speranța - mi-a înșelat și de data aceasta așteptările...

Nu poți să nu te repeți, în meseria noastră. Repet și eu două substantive cu același sens: speranță și așteptări. Am mai scris acum o lună despre gunoaiele de la cîrma republicuței și iată că astăzi le spun încă o dată: ignoranță autohtonă. Abia în sîmbăta alegerilor locale, în Basarabia am înțeles că această ignoranță, cocoțată în vîrful piramidei puterii, a atrofiat vegetația umană de la țară. Amărîții și debusolații mei țărani, aflați în pragul declinului, pot fi asemuiți cu niște plante degenerate...

Această concluzie dramatică mi-a cimentat-o agronomul Constantin Macarie (rușii i-au schimonosit numele în Macari). Soarta a făcut să ne cunoaștem acum, sîmbătă, tocmai la Iași. În benzinăria din Păcurari am zărit automobilul cu seria TL (Telenești). L-am întrebat pe tînărul șofer din ce sat este și, auzind de Cîșla (satul meu din copilărie și adolescență, unde tatăl meu a fost director de școală, după care, prin anii '70, s-a retras în localitatea de baștină, Orhei) am rămas tablou cînd mi-a spus că-i fiul colegului meu de școală - Ion Macarie. M-a recunoscut și el. Dar, în loc de bucuria revederii, am descoperit în ochii tînărului un ocean de tristețe. Am înțeles cît de izolat se simte Constantin în satul său natal. Un fel de capră neagră, numai pentru faptul că pledează pentru privatizare și este unicul care îndrăznește să susțină unioniștii. Pe ascuns, actualul primar, fricos și slugarnic, l-a șters de pe listele Alianței Forțelor Democratice și l-a trecut la agrarieni. După intervenția Chișinăului, Constantin a fost reînscris pe lista anterioară, dar ce folos; nici chiar directorul școlii nu-l simpatizează, și nu-l va vota. Cam aceeași atitudine față de opoziție este în toată Basarabia. Or, dacă nu s-au anunțat, încă rezultatele preliminare, e pentru că specialiștii lui Sangheli le "prelucrează" și "ajustează" la agrarieni.

Deși îi iubesc pe țăranii basarabeni nu mai puțin ca pe frații lor din România, am impresia dureroasă că și-au făcut o pasiune din speranță și beție. Este zguduitoare următoarea concluzie, nefăcută publică a psihologilor și psihiatrilor autohtoni: "Populația rurală de la noi, ținută în cea mai cumplită ignoranță de stăpînitorii promoscoviți, împinsă în mod calculat spre un bigotism nejustificat cu scopul de rusificare și lăsată pradă alcoolismului distrugător, contra căruia nu se ia nici astăzi vreo măsură, este pregătită admirabil pentru psihozele în masă și pentru întregul arsenal de vicii omenești". Iată de ce nu mă uimește gestul țăranului din Cărpiceni care, în ziua alegerilor, s-a stropit cu benzină și și-a dat foc în prezența polițiștilor. Numai de alegeri nu le arde consătencelor mele, stabilite, una la Chișinău - soră medicală cu 80 lei (40 mii) pe lună, alta la Bălți - muncitoare cu 60 (30 mii) pe lună. Cum să-l ajut pe alt coleg de școală care-i bolnav de complexe de inferioritate - neavînd studii, a ales să fie brigadier, adică slugă a președintelui de colhoz, pe care-l susține orbește - și, devenind alcoolic, urlă prin sat că-l va împușca pe cel care ponegrește agrarienii și partidul comunist? Cum s-o conving pe altă colegă de la filologie, acum profesoară de română la țară, că este sedusă de ideologia utopist-comunistă de tipul "Las' că-i bine!" și încețoșează adevărata Libertate și Fericire? Că Cecenia știe să moară pentru a renaște din propria cenușă, pe cînd Basarabia se îndepărtează cu ignoranță atît de Pasărea Phoenix cît și de Pasărea Felix.

Pe cine să învinuiesc? Poate pe mine, înainte de a acuza unele elemente din opoziția basarabeană, care pînă și pe Ilie Ilașcu l-au deziluzionat? Poate pe sora mai mare - România? Da, cu toții purtăm vina că admitem în continuare monopolizarea spiritului în teritoriile ocupate de fosta Uniune Sovietică. Rezultatele triste ale alegerilor locale, la care băștinașii citadini au fost scuipați în față de veneticii prezenți masiv la vot - sînt roadele proastei educații care a alterat priceperea, simțul gospodăresc și de răspundere, înțelepciunea populară, apropiindu-ne de haos. Astăzi nimic nu mișcă în Basarabia fără spiritualitate. De aici, cruda dușmănie între tineri și bătrîni. De aici, trădarea principiilor vieții spirituale de către agrarienii agramați, care otrăvesc gîndirea și dreptatea, contribuind la nimicirea propriului lor popor. Am audiat ieri, cu stupefacție cuvîntul plin de laudă al parlamentarului agrarian Păpușoi, care spunea că, "Victoria lor în alegeri se datorează «clarviziunii» de a strangula imnul «Deșteaptă-te, române!» și de a impune sintagma «limba moldovenească - popor moldovenesc»". Cîtă lașitate!

Iar "boborul" prostit vine la secția de votare cu ideea: "Las' că acesta, (agrarianul) știe să fure și, dacă va mai avea ce - ne va da și nouă"... Nu-i adevărat că țăranii basarabeni sînt antiromâni. Ei sînt complet dezorientați și îndobitociți. I-am văzut trecînd pe lîngă greviștii din Chișinău, acuzîndu-i și, în același timp, mi se plîngeau că sînt nevoiți să se înhame la plug în locul dobitoacelor. Mi-e frică însă, că nu-i vom putea scoate din brațele falsei și fatalei speranțe pînă nu vor fi zguduiți de o catastrofă inevitabilă. Or, "speranța te face să trăiești, dar ca pe o funie întinsă peste «abis»" (Paul Valéry).

Cît despre "vodevilul" electoral, dirijat de agrarienii care decid cît face doi ori doi - să nu dramatizăm. Cu cît mai mult vor devaloriza și silui adevărul, limba, istoria, cu cît mai multe neadevăruri vor debita - cu atît mai repede își vor da seama basarabenii că merg la vale, în declin. Și, mai știi, poate se vor trezi?! ■

DIN TELEFOANELE, SCRISORILE ȘI AUDIENȚELE ZILEI

Responsabilitatea asupra informațiilor publicate la rubricile "Din scrisorile, telefoanele și audiențele zilei" și "Ultimul vagon poștal" revine reclamanților. Scopul acestor două rubrici este de a asigura un dialog între cititori și reprezentanții principalelor instituții publice. Semnatarii scrisorilor sînt rugați să folosească un limbaj decent și să nu facă acuzații nejustificate.

În obiectiv, cartierul Bularga

Nicolae Bortă, profesor, care locuiește în cartierul Bularga, pe strada Bucium nr. 31, blocul B-2/III, ne aduce la cunoștință într-o scrisoare unele doleanțe ale cetățenilor din zonă.

Prima ar fi legată de faptul că unitățile economice din zonă contribuie substanțial la degradarea condițiilor de viață ale locuitorilor din cartier. Societatea comercială MOLDOMOBILA, datorită neinstalării unor filtre corespunzătoare la utilajele din dotare, continuă să deverseze în atmosferă praf fin de rumeguș care se depune peste tot și face viață grea celor care suferă de astm. Și parcă nu ar fi destul, locuitorii mai au parte și de fumul locomotivelor ce fac manevre în preajmă și de fumul dens de la stația de mixturi asfaltice a R.A. CITADIN.

Al doilea necaz: la intersecția calea ferată-Baza 3-Țesătura, poarta nr. 2 a S.C. MOLDOMOBILA și intrarea la stația de mixturi, există 5 stîlpi de iluminat stradal care nu sînt echipați cu corpuri de iluminat, astfel că în timpul nopții domnește o beznă totală, situația ideală pentru a se înlesni accidente de circulație.

Al treilea: în apropierea blocurilor există o unitate alimentară care desface mezeluri, brînzeturi și pîine, dar și băuturi alcoolice pentru acasă. Numai că acei care cumpără sticle de băutură le "golesc" pe lîngă intrările blocului sau la barul "Lily-Non Stop", iar pereții blocului s-au transformat în WC public.

Să sperăm că va fi citită această notă și vor fi luate măsuri.

O sugestie pentru edili

Inginerul Ion Gîdioi ne-a telefonat pentru a face o propunere care ar putea să fie analizată de către edilii orașului. Pentru că în anumite ore ale zilei și în special pe unele trasee transportul în comun nu acoperă nevoile, Ion Gîdioi propune primarului și consilierilor municipali să se gîndească la soluția înființării și autorizării unor firme care să efectueze transporturi de tip maxi-taxi, pe trasee stabilite de comun acord cu municipalitate și cu RATC. Ideea nu este lipsită de interes, așa că o aducem la cunoștința publicului și implicit a factorilor de răspundere, în speranța că va da roade.

Iarăși despre tăieri de arbori

În urmă cu cîteva zile am semnalat că o persoană rău intenționată a tăiat 5 arbori din spațiul verde de pe lîngă un bloc din Iași. Iată că și ieri am primit un telefon de la Octavian Petruș, care locuiește într-un bloc de pe strada Dr. Savini nr. 7, care ne aduce la cunoștință că o echipă trimisă de la R.A. CITADIN s-a apucat de defrișări în spațiul verde de lîngă blocuri, perimetrul interior, tăind arbori de talie mare, printre care și un nuc. La intervenția locatarilor, șeful echipei le-a arătat o hîrtie pe care figura o adresă pentru strada Ion Creangă.

Este regretabil că în această problemă a tăierii unor copaci din spațiile verzi ale orașului (și așa insuficiente și agresate în permanență de către posesorii de autoturisme), serviciul de specialitate de la Primărie nu izbutește să pună ordine în acest domeniu, acționîndu-se la întîmplare și adesea după bunul plac al unor concetățeni care se fac stăpîni pe domeniul public.

Organizarea de concursuri la posturile TV

Am scris imediat după Anul Nou despre modul necorespunzător de stabilire a cîștigătorilor la tombola PANGRAN (pe această temă am primit atunci zeci de telefoane și scrisori de protest). Un cititor ne scrie că și la concursurile duminicale, sponsorizate de către unii întreprinzători din orașul nostru și care sînt intens mediatizate la posturile locale TV, modul de desemnare a premiilor este tot necorespunzător și generează suspiciuni. Astfel, duminică, 16 aprilie, la TV Europa Nova, din bolul plin cu plicuri a fost extras unul mai mare, care ieșea în relief. La aceste concursuri participă mulți tineri și elevi cărora ar trebui să li se demonstreze că desemnarea cîștigătorilor se efectuează după legile hazardului, nu după "inspirația digitală" a moderatorilor. Nu s-ar putea face tragerea la sorți cu niște bile cu numere, așa ca la LOTO?

Actualitatea în catren

De cîtva timp se pare că în anumite cercuri s-a luat în dezbatere rolul diferitelor servicii secrete care își desfășoară activitatea în nesfîrșita noastră epocă de tranziție. După unele surse, s-ar părea că numărul serviciilor secrete nu se rezumă la cele 2-3 oficiale, ci ar mai exista încă vreo cîteva, cu caracter ocult (gurile rele spun că ar fi vreo 9 la număr). Am și eu o părere:

Se spune că Securitatea
Se află-n toate ariile:
Secretă li-i activitatea
Dar și mai și salariile...

Constantin IURAȘCU

BOMBA DE CAUCIUC

Vreme de cinci ani, adicătelea de la Marea Livoruție și pînă în prezent, ***Doamna Putere de Partid și de Stat*** s-a preocupat de rezolvarea unei singure probleme. Ce problemă, ce problemă, strigă glasuri de copii, destul de curioase din firea lor. Problema șomajului, problema prețurilor care se duc drept în sus, problema privatizării sau, vai de mine și de mine, cea privind îmbunătățirea calității actului medical din România? Nuu, stimați cetitori ai bombei, problema lor a fost alta, majoră și unică: nimicirea, prin orice mijloace, a presei independente, singura sulă care le șade în coastele lor azi și mîine. După cum îi știm, le-ar fi plăcut tare mult să belească presa în stilul propriu, adică să voteze o lege a presei nemiloasă, care să facă, practic, imposibilă publicarea vreunei dezvăluiri despre membrii și clienții de Partid. Într-o vreme, au încercat dînșii să introducă, pe ușa din dos, un fel de lege a presei, care, dacă ar fi fost votată, ar fi desființat presa liberă din România. Forțele democratice românești, precum și occidentalii care urmăresc cu îngrijorare evoluția economică și politică din țara noastră, au înțeles că singura instituție care funcționează, pe care Puterea încă nu a pus mîna, este presa scrisă (o anumită parte a ei, pentru că sînt destule ziare care s-au dat cu dînșii), de aceea a fost mare scandal în legătură cu acel proiect de lege a presei, ceea ce i-a făcut să renunțe la dînsa, dar nu și la ideea de a reduce capacitatea combativă a presei. Și au găsit soluția, stimați cetitori ai bombei, adică au inventat ***cenzura tehnică***. Ce este cenzura tehnică?

Cenzura tehnică este o activitate a forțelor retrograde, care urmărește să pună cît mai multe chiedici ziarelor libere, cu scopul de a le duce sub pragul de rentabilitate, adicătelea la faliment. ***Cum se manifestă cenzura tehnică?*** Dumneaei se manifestă în feliul următoriu: se menține industria poligrafică românească (majoritatea tipografiilor sînt cu capital integral de stat) la un nivel de dotare primitiv, cu utilaje uzate din punct de vedere moral și fizic, improprii executării unor tipărituri de calitate. Utilajele vechi de tipărire, uzate fizic și moral, presupun, implicit, utilizarea unui mare număr de lucrători, sînt mari consumatoare de energie și necesită folosirea unor consumabile extrem de scumpe. Asta duce la formarea unor costuri de producție foarte mari, ce trebuie incluse în prețul de vînzare al ziarelor. De asemenea, cenzura aiasta lucrează vioi și în chestiunea hîrtiei de ziar. În scumpa noastră patrie, există un singur producător de hîrtie de ziar, la Bacău, deci este monopol în acest domeniu, demonstrat cu prisosință prin scumpirile succesive ale hîrtiei de ziar. Președintele Iliescu se fudulea recent, într-o cuvîntare dată și la televizor, că la noi e bine, pentru căci, de egzămplu, benzina e de trei ori mai ieftină decît în țările din Europa de Vest. Așa o fi cu benzina, nu zîcem nemica, deși am putea zîce, că doară știm că Dincolo salariile sînt de 2000 de dolari americani, nu de 100, ca la noi la nimenea, dar în problema prețului la hîrtia de ziar zîcem cu hotărîre că sîntem total intrați în Europa, pentru că e la fel ca oriunde pe acest pămînt. Nu e suspect că singurul produs care în Republica România s-a scumpit de 200 de ori e tocmai hîrtia de ziar, în vreme ce toate celelalte bunuri s-au scumpit de pînă la 100 de ori, din 1989 și pînă acuma? E suspect și o spunem pe față, nu ne mai ascundem: ***Gazometrele se tem de o singură instituție din țara aiasta, care se numește presă scrisă sub formă de ziare libere.*** În rest, au totul sub control, nu cîrîie nimenea.

Chiar în acest moment, se pune de o nouă criză (artificială, bineînțeles) a producției de hîrtie de ziar. De data aiasta, au găsit o metodă șmecheră de a amorsa criza, mai deșteaptă decît cea de la sfîrșitul anului trecut. Cum e metoda aiasta șmecheră? E simplă. La Bacău, în prezent, se fabrică numai hîrtie pentru presa din București (***autoporeclită "centrală"***, ca pe vremea comuniștilor, nu ***"de circulație națională", cum e semantic să se numească***), care se livrează în bobine de 168 cm lățime, iar hîrtia pentru ziarele "de provincie", ce se livrează în bobine de 84 cm lățime, se face cu țîrîita sau deloc. Puterea s-a prins că dacă "barosanii de presă" din București n-au hîrtie de tipar, fac scandal în ziarele lor "centrale" și apar reacții neplăcute la nivel de Parlament și de organisme internaționale. De aceea, au găsit o metodă șmichirească, prin care să deie mai întîi una lovitură de moarte presei "de provincie", blocînd producția hîrtiei de 84 cm lățime. Puterea a înțeles că degeaba se revoltă ziarele municipale, județene și regionale că nu au hîrtie de tipar, din moment ce "colegii de breaslă" din Capitală au pe ce tipări. De aceea, stimați cetitori ai bombei, trebuie să vă anunțăm că ce am zis pînă acuma nu e glumiță, ci treabă gravă și serioasă, drept pentru care s-ar putea ca mîine, poimîine și după Sfintele Paști ziarul monitoricesc să apară, iarăși, într-un număr redus de pagine, deoarece nu e hîrtie de tipar, chiar dacă șăfimea monitoricească stă cu banii în mînă pentru a o cumpăra. Nu ne lăsăm, oricum, bătuți, pînă la urmă îi vom dovedi. Ei nu înțeleg că asta îi va îndîrji și mai mult pe editorii de ziare și îi va face să fie totalmente neprietenoși în viitoarea campanie electorală față de cadindații Puterii.

LIZUCA și PATROCLE
total neprietenoși
față de cel care
ne pun bețe în roticele

FIR DIRECT - SIDA

Cum poate fi inactivat virusul HIV în mediul ambiant?

SIDA este o problemă care te interesează și pe tine!!!
- Aveți nevoie de un sfat?
- Sînteți neliniștit, îngrijorat?
- Vreți să ajutați pe cineva?
Laboratorul de promovare a sănătății vă poate ajuta prin linia telefonică permanentă -
HOT LINE - telefon 212729.

1. Care ar trebui să fie conduita persoanelor seropozitive, avînd în vedere faptul că ele pot reprezenta o sursă de răspîndire a infecției cu virusul HIV?

Persoanele infectate și confirmate pe baza testelor serologice ca fiind purtători sănătoși sau bolnavi vor respecta în primul rînd indicațiile medicale referitoare la tratament și controale periodice. O persoană-purtător sănătos de HIV trebuie să știe că este contagioasă pentru cei din jurul său prin sîngele și secrețiile sale sexuale. În acest sens, ea este obligată să prevină transmiterea infecției către alte persoane, luînd următoarele măsuri:

- să se autoexcludă de la donarea de sînge (în prezent, tot sîngele recoltat de la donatori este testat pentru HIV).
- să-și avertizeze partenerul sexual că este purtător de HIV - și să folosească prezervativul în cazul oricărui contact sexual, astfel reducînd mult, dar nu total riscul transmiterii infecției.
- în cazul unor tratamente injectabile, chirurgicale și mai ales stomatologice, să avertizeze personalul medical asupra situației sale, pentru a permite luarea de măsuri de protecție.
- să evite sarcina, pe cît posibil, iar în situația prezenței acesteia, să respecte indicațiile medicale;
- în cazul unor leziuni sîngerînde, acestea vor trebui să fie acoperite permanent cu pansament, pînă la cicatrizare. Dezinfecția tuturor suprafețelor și a obiectelor contaminate cu sînge de la cei cu HIV pozitivi, alcool 70%, cloramină 2-4%, urmînd ca pansamentele să fie aruncate într-un sac separat, închis:
- lenjeria de pat, îmbrăcămintea celor infectați cu HIV, în cazul stropirii acesteia cu sînge va fi spălată cu apă fierbinte și detergenți.
- să nu împrumute altor persoane obiectele personale de toaletă (periuțe de dinți, lame, aparate de ras, foarfece).

Alături de obligația morală de a nu transmite infecția, există și obligația legală, Codul Penal incriminînd cazurile de transmitere conștientă a infecției către alte persoane.

2. Care ar fi mijloacele prin care se poate inactiva virusul HIV în mediul ambiant?

Virusul HIV are o rezistență foarte mică în mediul ambiant, ceea ce face foarte ușoară inactivarea sa. Căldura (temperatura peste 60 grade Celsius) îl omoară. Alcoolul de 70 grade Celsius, apa oxigenată, detergenții și toți dezinfectanții pe bază de clor (cloramină, var cloros etc.) realizează inactivarea virusului HIV în mediul extern. Studiile au arătat că rezistența virusului este crescută în anumite condiții de frig (temperaturi joase), radiații gama sau X, radiații ultraviolete, condiții de uscăciune. De aceea este necesar ca orice suprafață contaminată cu sînge și alte lichide infectate provenite de la bolnavi sau purtători de HIV să fie imediat dezinfectate cu una din substanțele active pe virus (alcool, cloramină), îmbrăcămintea contaminată cu sînge sau alte produse biologice urmînd a fi spălate cu apă fierbinte și detergenți.

3. Care sînt grupele de populație cele mai expuse la SIDA?

Persoanele cele mai expuse la infectarea cu virusul HIV sînt:

- persoanele ce au relații sexuale cu bolnavii de SIDA sau cu purtători sănătoși. Un singur contact infectat este suficient pentru contaminare;
- persoanele cu comportament sexual modificat (homosexualii);
- persoanele cu boli venerice (prezența acestor boli cu transmitere sexuală denotă schimbarea frecventă a partenerilor); prin aceste infecții crește numărul limfocitelor în secrețiile organelor sexuale și, deci, riscul de contractare a infecției cu HIV;
- persoanele ce întrețin legături sexuale cu persoane din țări cu frecvență mare a celor infectați:
- copiii născuți din mame infectate;
- hemofilicii, politransfuzații (deci cei ce primesc în cursul vieții multiple transfuzii de sînge și produse de sînge).
- personalul medico-sanitar (prin posibile înțepări și răniri cu instrumentarul contaminat).

4. Aș vrea să știu: candidoza bucală este strict legată de infecția cu virusul HIV?

Candidoza bucală, ca și alte simptome ce au fost prezentate în cadrul formei asimptomatice (ARC) a infecției cu HIV, nu este specifică pentru această formă a bolii (ARC) și pentru SIDA în general, ea putînd să apară și în alte boli; punerea diagnosticului cert de infecție cu HIV se face prin cercetarea prezenței anticorpilor anti-HIIV în sînge.

Notă: Întrebările au fost redactate conform formulării lor pe robotul telefonic al Laboratorului de promovare a sănătății - 212729 în cursul zilelor de 11.04.-19.04.95.

Dr. Daniel MARDARE

CARNETUL ZILEI

✝ **Sf. Teofim, ep. Tomisului; cv. Teodor Trihina; sf. mc. Atanasie** *(Denia celor 12 Evanghelii)*

3 - 20° C VREMEA

■ Vremea va fi relativ caldă și predominant frumoasă. Cerul va fi variabil, iar vîntul va sufla în general slab. Temperatura aerului va înregistra valori minime cuprinse între 3-5 grade Celsius, iar maxime între 17-20 grade Celsius. **(Cristina Mariana DASCĂLU - Centrul de Prevedere a Vremii Bacău)**

FARMACII DE GARDĂ

Farmacia nr. 2, Piața Unirii (tel. 116029).

SPITALE DE GARDĂ

Spitalul "Spiridon" (tel. 142730): Clinica a II-a Medicală; Clinica I Chirurgie; **Maternitatea "Cuza Vodă"** (tel. 143320).

TVR BUCUREȘTI

TVR 1 - 7,00 TVM. Telematinal ■ 8,00 La prima oră cu... Desene animate: "Calimero"; Revista presei; Maxima zilei ■ 9,15 Film serial (r): Santa Barbara (SUA) ■ 10,00 Actualități ■ 10,05 Limbi străine: Engleză americană; Germană ■ 11,05 Film serial (r - 2 ep.): Aur și noroi (Spania, 1992) ■ 12,45 Desene animate: Pif și Hercule (CFI) ■ 13,10 1001 audiții ■ 14,00 Actualități ■ 14,10 TVR Iași. Est Meridian ■ 15,05 TVR Cluj-Napoca. Panoramic ■ 16,00 Actualități ■ 16,10 Divertisment internațional. ■ 16,40 La orizont - economia. A fi sau a nu fi manager... ■ 17,40 Milenium ■ 18,25 Desene animate: Cartea junglei ■ 18,50 Tragerile Super Loto 5/40 și excepțională Expres ■ 19,00 Medicina pentru toți. Atenție la inima dvs. (I) ■ 19,30 Film serial pentru tineret: Fata și băieții (Franța) ■ 20,00 Actualități. Buletin meteo. Telesport ■ 20,40 Publicitate ■ 20,45 Săptămîna mare ■ 20,50 Film serial: Om bogat, om sărac (SUA), ep. 25 ■ 21,50 153.014 km ■ 22,05 Studioul economic ■ 22,45 Virtuozi ai instrumentelor populare ■ 23,00 Simpozion: Arte pascale ■ 23,45 Actualități ■ 0,00 Seriale de neuitat: Familia Palliser (Anglia, BBC), ep. 13.

TVR 2 - 7,00 La prima oră ■ 9,15 Ora de muzică ■ 10,00 Domenii și perspective ■ 11,00 Telejurnal Worldnet ■ 11,30 Desene animate: Legenda lui Zorro ■ 12,00 Mozaic. ■ 12,40 Remember Rock'n Roll (I) ■ 13,15 Confluențe (r) ■ 13,45 Ritmuri muzicale ■ 14,00 Actualități ■ 14,10 Magazin social ■ 15,00 Limbi străine: Engleză americană (r); Germană (r) ■ 16,00 Desene animate: Tom și Jerry ■ 16,30 Film serial: Și bogații plîng (Mexic) ■ 17,00 Ceaiul de la ora 5 ■ 19,00 Emisiune în limba germană ■ 20,00 Convietuiri. ■ 21,00 TVM. Mesager ■ 21,30 Formula 3 ■ 22,00 Cinematograful de artă: Marcellino: Pîine și vin (coproducție Italia-Franța-Spania, 1992). Premieră pe țară. Regia Luigi Comencini ■ 23,35 Trofeul Carpați la handbal masculin: Iugoslavia - Ungaria (repriza a doua). Înregistrare de la București ■ 0,05 Rock Live. "Iris" în concert (II)

TVR IAȘI

Pr. I, orele 14,10-15,05, Est Meridian Magazin - Note, știri și reportaje din Moldova ■ Punctul pe "i" - Locuri peste care se așterne uitarea - anchetă de Carla Tompea ■ Pro natura - Sfaturi de primăvară - Arta grădinăritului - rubrică de Ligia Olteanu ■ Vedete în recital ■ Sport ■ Videoclipul emisiunii. Redactori: Gabriel Atasiei, Maria Florea.

TV EUROPA NOVA

10,00 Deschiderea programului de dimineață ■ 10,05 Mati Nova - emisiune-magazin ■ 11,00 Lumea la microscop: Calea Ferată Rhat (I); Dificultățile telecomunicațiilor; Brucknerland ■ 12,00 Infonova ■ 12,10 Film: "Totul e posibil la colegiu" (reluare) ■ 13,40 Lecturi paralele - "Plata și răsplata istoriei" de V.F. Dobrinescu. Redactor: Gabriela Scurtu Ilovan ■ 14,10 Închiderea programului de dimineață ■ 17,00 Deschiderea programului ■ 17,05 Veniți cu noi la cinema. Redactor: Irina Dăscălescu ■ 17,30 Agora - "Uniunea Sovietică" (documentar, partea I). Realizator: Lucian Dîrdală ■ 18,15 Euromusic ■ 18,30 Clubul lui Gogoșneață ■ 18,35 Desene animate ■ 19,00 Infonova ■ 19,35 Față în față. Redactor: Elena Dumitrescu ■ 20,00 Videoclip '95 ■ 20,30 Vademecum. Cine salvează Salvarea? (masă rotundă). Realizator: Violeta Calinciuc ■ 21,00 Film: "Jocuri periculoase" (producție SUA; regia: Stephen Hopkins; cu: Miles Buchanan, Marcus Graham, Steven Grives). Un film de acțiune, în care cinci tineri devin victimele unui polițist nebun, pe care vor reuși în cele din urmă să-l învingă ■ 22,30 Infonova ■ 22,40 Aici Europa Nova (talk-show). "Literatura română contemporană între rezistență și colaboraționism". Realizatori: Liliana Buruiană, Gheorghe Drăgan ■ 23,40 Magazin sportiv. Redactor: Silviu Matei ■ 0,00 Închiderea programului.

TELE M

6,30 Deschiderea emisiei ■ 7,00 J'Tele'M (magazin matinal de informații, muzică, desene animate, revista presei) ■ 7,30 Observator - emisiune de informații, știri interne și externe realizată de Antena 1 București ■ 8,30 Film artistic ■ 10,00 Film serial: "Răzbunarea", ep.51 (r) ■ 11,00 Film artistic: "Tănase Scatiu" (dramă) ■ 13,00 Închiderea emisiei ■ 17,30 Deschiderea emisiei ■ 18,00 Total'M Știri ■ 18,15 Actualitatea ieșeană ■ 19,00 Documentar Worldnet: Planeta noastră, pămîntul nostru - problema deșeurilor în America, modalități de depozitare ■ 19,30 Film serial pentru copii: "Arbaleta", ep.23 ■ 20,00 Desene animate ■ 20,30 Film serial: "Răzbunarea", ep.52 ■ 21,30 Film artistic: "Președintele clubului de fotbal" (comedie). Regia: L.F.D'Amico. Cu: M. Cozano ■ 23,20 Film artistic: "Berlin '39" (dramă). Regia: Sergio Sollima. Cu: Ken Marshall, John Savage. Un film impresionant prin felul în care oamenii caută și trăiesc bucuria fiecărei clipe de viață și pace într-un oraș aflat în pragul războiului ■ 1,00 Închiderea emisiei.

TV SATELIT

RTL

6,30 Seriale, desene animate ■ 10,05 Kojak (s.p.): "Între două focuri" ■ 11,00 Frumos și bogat (s) ■ 11,30 Vremea dorinței (s) ■ 12,30 Duelul familiilor (cs) ■ 13,30 Springfield Story (s) ■ 14,15 Santa Barbara (s) ■ 15,05 Pasiunea ei e crima (s.p) ■ 16,00 Ilona Christen talkshow ■ 17,00 Hans Meisner talkshow ■ 18,00 Jeopardy (cs) ■ 18,30 Între noi (s) ■ 19,00 Frumos și bogat (s/r) ■ 19,30 Exploziv - telegrafic ■ 19,45 Știri, sport, meteo ■ 20,10 Exploziv (magazin) ■ 20,40 Vremuri bune și rele (s/r) ■ 21,15 Dr. Stefan Frank (s) ■ 22,15 Policlinica (s) ■ 23,15 Santinela (s): "Spargerea" ■ 0,15 Late Night Show ■ 1,00 Știri & show nocturn ■ 2,30 Reluări.

PRO 7

6,05 Arabella Kiesbauer (r) ■ 6,55 Alf (s) ■ 7,20 Desene animate ■ 9,35 Casa noastră (s) ■ 10,35 Roseanne (s/r) ■ 11,05 Steaua Sudului (f.a. Franța/Anglia 1968) ■ 13,00 Cei doi Hart (s.p.) ■ 14,00 Îngerii lui Charlie (s) ■ 15,00 Arabella Kiesbauer (show) ■ 16,00 Familia Walton (s) ■ 16,55 L.A. Law (s) ■ 18,00 Desene animate ■ 19,25 Rock'n'Roll Daddy (s) ■ 19,55 Roseanne (s) ■ 20,25 Alf (s) ■ 21,15 Rătăciți în spațiu (f.a. SUA 1981) ■ 23,20 Conan (f.a. SUA 1981) ■ 1,50 Reporterii (s/r) ■ 2,40 L.A. Law (s/r) ■ 3,40 Războiul lumilor (s/r) ■ 4,30 Cei doi Hart (s/r).

MTV

7,00 Matinal, cu Maria ■ 8,30 Dans în aer liber, cu Eric ■ 9,00 3 din 1 ■ 11,00 Ingo, cu mix-ul dimineții ■ 13,00 Muzică soul, cu Lisa I'Anson ■ 14,00 Mari hituri ■ 15,00 Enrico și mix-ul după-amiezii ■ 17,00 Noutăți cinematografice ■ 17,30 Sport la MTV, cu D. Cortese ■ 18,00 Știrile zilei ■ 18,15 Mix-ul după-amiezii (continuare) ■ 18,30 Dial MTV, cu Enrico ■ 19,00 Muzică non-stop și de dans ■ 21,00 Mari hituri ■ 22,00 Most Wanted, cu Ray Cokes: invitați "Tears For Fears" ■ 23,30 Beavis & Butt-head (d.a.) ■ 0,30 P.J. Harvey în concert ■ 1,00 Sfîrșitul? cu Davina & Hugo și Beavis & Butt-head ■ 2,30 Dans în aer liber ■ 3,00 Muzică soul.

EUROSPORT

9,30 Eurogolf magazin. Campionatul Internațional Catalonia (r) ■ 10,30 Echitație. Cupa Volvo (r) ■ 11,30 Dans ■ 12,30 Karting. Campionatul Europene - South Garda, Italia (r) ■ 13,30 Magazin de motociclism. Cursele pentru Marele Premiu ■ 14,00 Automobilism. Formula 1. Magazinul curselor pentru Marele Premiu ■ 14,30 Tenis. Turneul ATP. Magazin săptămînal. Știri, interviuri cu mari campioni, secvențe din meciurile cele mai spectaculoase ■ 15,00 Snooker. Liga Europenă 1995. Meciul Stephen Hendry - Ronnie O'Sullivan (r) ■ 17,00 Alpinism. Primul concurs internațional Pepsi-Masters, Frankfurt ■ 18,00 Eurofun. Program de varietăți sportive ■ 18,30 Raliul OPTIC 2000 Tunisia (înreg.) ■ 19,30 Aventură ■ 20,30 Știri sportive (I) ■ 21,00 Sporturi de apărare individuală ■ 22,00 Lupte. Superstaruri mondiale ■ 23,00 Fotbal. Cupa Cupelor și Cupa UEFA (r) ■ 0,30 Fotbal. Cupa campionilor europeni. Semifinale (r) ■ 2,00 Știri sportive (II) ■ 2,30 Închiderea programului.

TEATRE

■ Teatrul "Luceafărul" prezintă astăzi următoarele spectacole: ora 9,30 - "Lizuca și Patrocle"; ora 11,00 - "Lizuca și Patrocle".

MUZEUL LITERATURII ROMÂNE

■ Muzeul Literaturii Române Iași organizează astăzi, la ora 17,00, la Clubul cultural "Junimea" (Casa "Vasile Pogor"), centenarul nașterii scriitorului Ion Vinea. Invitat: Ion Apetroaie. De asemenea, va fi lansat volumul "Enciclopedia armenilor", de Bedros Horasagian. Prezintă: Liviu Antonesei, Val Condurache, Alexandru Dobrescu, Ioan Holban. Moderator: Lucian Vasiliu.

LANSARE DE CARTE

■ Muzeul Literaturii Române Iași, în colaborare cu Editura Polirom, organizează astăzi, la orele 17,00, la Clubul Cultural "Junimea" (Casa Vasile Pogor), lansarea cărții "Pentru Europa" de Adrian Marino. Prezintă: Alexandru Zub, Liviu Antonesei. Moderator: Lucian Vasiliu.

CONFERINȚĂ DE PRESĂ

■ Astăzi, la ora 12.00, în sala de ședințe a Hotelului "Orizont", va avea loc o conferință de presă susținută de Stelian Tănase și Călin Anastasiu. La ora 13.00 va avea loc lansarea volumului "Play back", de Stelian Tănase.

EXPOZIȚIE

■ Astăzi, la ora 17,00, la Centrul Cultural Francez din Iași va avea loc vernisajul expoziției de pictură a Silviei Tiperciuc.

CINEMATOGRAFE

■ **Cinematograful "Victoria"** (Telefon: 112502);14-20.IV.1995 - orele: 9; 11; 13; 15; 17; 19; ***"Street Fighter - Ultima bătălie".*** Producție SUA, 1994. Thriller cu Jean Claude Van Damme, Raul Julia, Kylie Minogue. Premieră.

■ **Cinematograful "Republica"** (Telefon: 114327); 14-20.IV.1995 - orele: 9 ***"Andre".*** Producție SUA, 1994. După cartea "O ***focă pe nume Andre"*** de Harry Goodridge și Lew Dietz. Regia George Miller. Premieră. Orele 11; 13; 15; 17; 19 ***"Specialistul".*** Producție SUA, 1994. Thriller cu Sylvester Stallone.

■ **Cinematograful "Copou"** (Telefon: 145738) 14-20.IV.1995 - orele: 9; 11,20; 13,30 - ***"În bătaia puștii".*** Producție SUA, 1993. Film polițist cu Clint Eastwood. Orele 15,40; 18,30 - Ciclul "Mari regizori" - ***"Regina Margot".*** Coproducție Franța, Italia, Germania, 1994. Frescă istorică după romanul lui Alexandre Dumas. Regia: Patrice Chereau.

■ **Cinematograful "Dacia"** (Telefon: 164740) 14-20.IV.1995 - orele: 9; 11,30; 14; 16,30 - ***"Terminator 2".*** Producție SUA, 1991. Thriller SF cu Arnold Schwarzenegger. Orele 19 - "Ciclul "Mari actori" - ***"Casa spiritelor".*** Coproducție Danemarca, Germania, SUA, 1993. Regia: Bille August. Dramă cu Meryl Streep, Jeremy Irons, Glenn Close, Winona Ryder.

■ Videoteci: - Sala mică a cinematografului "Republica"(orele: 10; 12; 14; 16; 18; 20)

☎ TELEFOANE UTILE

☎ **SALVARE: 961**
☎ **POMPIERI: 981**
☎ **POLIȚIE:**
Inspectoratul Județean Centrala 140720; Dispecerat 146666; Municipiu Centrala 140020 Dispecerat 146840/955 Ofițer de serviciu 146850; Serviciul Circulație - 140070.
☎ **SERVICII MEDICALE MOBILE (asistență medicală de urgență la domiciliu): 113130/569, zilnic între orele 7,00-23,00**
☎ **AGENȚIA C.F.R.: 147673**
☎ **INFORMAȚII GARĂ: 146333**
☎ **AUTOGARĂ: 146587**
☎ **TAXICOM, dispecerat: 953, 146593**
☎ **AGENȚIA TAROM: 115239**
☎ **INFORMAȚII AEROPORT: 178126**
☎ **STAȚII PECO: Baș Ceauș - 176865; Aurel Vlaicu - 175872; Bucium - 132891; Crișan - 112182; Păcurari - 164142; Sărărie - 147480.**
☎ **A.C.R. - informații utile: 112345, 130177.**
☎ **DISPECERATE: R.A. Gaz-Metan - 141737; R.A. Apă-Canal - 142451; Renel - 147070, deranjamente - 147070; Termoficare - 141956; R.A. Locuința - 112434; Telefoane - Deranjamente - 921; Protecția mediului - 147010.**
☎ **GARDA FINANCIARĂ: 114065, 112427.**
☎ **ADMINISTRAȚIA FINANCIARĂ: 143030**
☎ **NOTARIAT: 147574**
☎ **TRIBUNAL: 146300**
☎ **PROCURATURĂ: 212566**
☎ **CAMERA DE COMERȚ: 117757**
☎ **CENTRUL MILITAR JUDEȚEAN: 146370**
☎ **STATUL MAJOR JUDEȚEAN DE APĂRARE CIVILĂ: 147594**
☎ **HOTELURI: Moldova - 142225; Traian - 143330; Unirea - 142110; Continental - 114320; Sport - 137817.**
☎ **POLICLINICA CU PLATĂ: triaj informații - 117244**
☎ **OFICIUL JUDEȚEAN PENTRU PROTECȚIA CONSUMATORILOR: 145392.**
☎ **LABORATOR ANALIZE "PRO FAMILA": 230431**

Monitorul
cotidian de informații
Str. Smîrdan nr. 5 ■ Tel. 17.25.57
(centrala) ■ Fax 14.45.77
■ Publicitate tel./fax 14.47.76

■ **REDACTOR ȘEF** - **Dan Radu**
■ **REDACTOR ȘEF ADJUNCT** -
Ovidiu Șimonca
■ **SECRETAR GENERAL DE REDACȚIE** -
Marius Cristian

ȘEFI DEPARTAMENTE:
■ **Eveniment local: Toni Hrițac** (int. 110)
■ **Investigații: Vali Știrbu** (int. 110)
■ **Eveniment național și internațional: Cristian Racu** (int. 110)
■ **Economic: Costel Stroescu** (int. 117)
■ **Cultură: Dorin Popa** (int. 109)
■ **Sport: Nicolae Grecu** (int. 107)
■ **Redactor de serviciu: Constantin Iurașcu** (int. 124)
■ **Fotoreporter:** Constantin Plop
■ **Grafică:** Lucian Amarii, Daniel Melinte
■ **Publicitate: Cristina Labonțu** (int. 122, fax 144776)
■ **Difuzare: Mihai Tudose** (int. 120)
■ **Contabilitate: Antoneta Filip** (int. 112)

ABONAMENTELE se pot face la orice Oficiu Poștal din țară.
MONITORUL figurează în catalogul Presei interne la poziția 838.

NORD-EST PRESS
- agenție de presă -
Str. Smîrdan nr. 5 ■ Tel. 17.25.57
(centrala) ■ Tel. 27.04.13
■ **EDITOR: Mona Dîrțu**

EDITOR
NORD-EST
Str. Smîrdan nr. 5 ■ Tel. 17.25.57
■ Fax 14.45.77

Director general:
ALEXANDRU LĂZESCU
Director editor:
FLORIN ZAMFIRESCU
Director de marketing:
CEZAR CALUSCHI
Director executiv:
GABRIEL RUSU

TIPAR OFFSET: MULTIPRINT, Iași str. Sf. Lazăr nr. 49

MONITORUL EXTERN

Accidentați francezi în Cehia

Două persoane și-au pierdut viața într-un accident petrecut în Praga

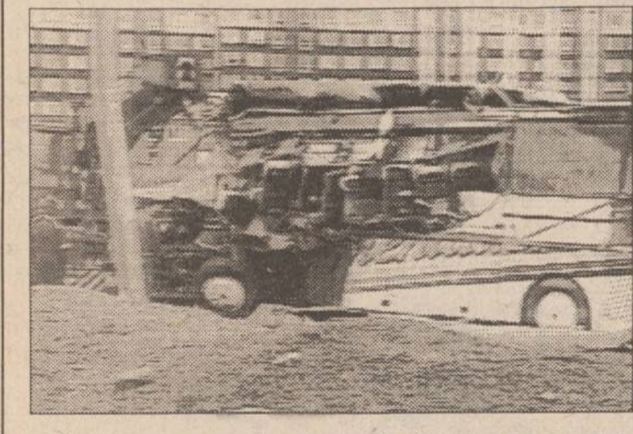

Două persoane au decedat marți, cînd un autocar turistic francez care transporta cîteva zeci de studenți francezi, s-a izbit de un indicator de circulație pe o șosea din Praga, au declarat surse ale poliției cehe, citate de Reuter. Șapte pasageri au fost grav răniți și alți 20 au suferit leziuni ușoare. Poliția nu a precizat din ce direcție venea autocarul, dar plăcuța de înmatriculare indica orașul Haguehan din districtul Alsacia, estul Franței.

Asasinat în Crimeea

Un ziarist din Ucraina - ucis într-un atentat cu bombe

Un redactorul șef de la cotidianul ucrainean "Slava Sevastopolia" a decedat ieri, din cauza rănilor suferite în urma exploziei unei bombe, au declarat surse ale poliției, citate de Reuter. Vladimir Ivanov, fusese rănit săptămîna trecută, cînd bomba a explodat, activată prin telecomandă, într-un tomberon aflat în preajma casei sale. Poliția a precizat că nu au fost reținuți suspecți. Colegii de breaslă bănuiesc că atentatul ar putea avea legătură cu recentele critici exprimate în ziar la adresa forțelor de ordine din Sevastopol sau a opoziției manifestate față de construcția unui terminal petrolier în zonă. Infracțiunile și atentatele au proliferat în Crimeea, în ultimele luni, statisticile poliției de anul trecut semnalînd 22 de crime.

Protestele Moscovei

Rusia acuză Germania că a regizat afacerea cu plutoniu

Purtătorul de cuvînt al Ministerului rus pentru energia nucleară, Gheorghi Kaurov, a denunțat ieri Germania că a plănuit premeditat întreaga afacere privind presupusa contrabandă cu plutoniu rusesc, caz care a făcut vîlvă în rîndul comunității internaționale. Serviciile secrete germane (BND) au dezmințit o știre apărută la începutul acestei luni, potrivit căreia ar fi regizat tot acest caz pentru a achiziționa plutoniu extras prin contrabandă din Rusia. Kaurov a sugerat că plutoniul nu ar fi fost fabricat în Rusia, ci chiar pe teritoriul german. "Încărcătura de plutoniu a sosit la bordul unei aeronave Lufthansa de la München și a fost expediată înapoi", a precizat oficialul rus, care a calificat drept "un act de imbecilitate" transportarea plutoniului la bordul unui avion civil. În august, anul trecut, poliția germană a confiscat 363 grame de plutoniu de la "curieri" care au sosit pe aeroportul din München, venind de la Moscova. Cei trei arestați atunci vor compărea în mai, în fața instanței.

O tranzacție controversată

Experții AIEA dau cale liberă vînzării reactoarelor nucleare rusești Iranului

Experții Agenției Internaționale pentru Energia Atomică au confirmat siguranța reactorului nuclear pe care Rusia l-a vîndut Iranului. După cum a declarat marți președintele Dumei de Stat, Ivan Rîbkin, potrivit datelor AIEA, centralele nucleare din categoria respectivă nu asigură posibilitatea obținerii plutoniului pentru producția de arme. După cum se știe, tocmai acest pericol era invocat de Statele Unite, care se împotriveau încheierii acestei afaceri. Întrucît AIEA este un expert internațional independent și s-a pronunțat în sprijinul acestui proiect, Ivan Rîbkin consideră că nu există nici un fel de piedici pentru construirea centralei respective. Președintele Iranului, Ali Akbar Hashemi Rafsanjani, a reafirmat ieri la New Delhi că Teheranul nu are în intenție construirea armelor atomice "pînă în prezent", informează Reuter. El a mai afirmat că speră ca Rusia să furnizeze reactorul nuclear, în ciuda presiunilor Washingtonului și că nu este de așteptat ca Moscova să se retragă din acordul privind furnizarea reactorului.

Bilanț tragic

Numărul morților în războiul ruso-cecen se apropie de 100.000

Pierderile Rusiei în conflictul din Cecenia se cifrează la 30 mii de soldați morți, 80 mii răniți, 600 de tancuri și piese de artilerie, precum și 40 de avioane distruse. În schimb, partea adversă a pierdut aproape două mii de militari și circa 25-30 mii de persoane civile. Aceste date au fost comunicate la conferința de presă organizată marți, la care a participat o delegație ucraineană ce a însoțit ajutorul umanitar oferit Ceceniei. Din această delegație fac parte reprezentanții Congresului Naționaliștilor Ucraineni, ai Crucii Roșii și ai mijloacelor de informare în masă. Un deputat al Parlamentului ucrainean afirmă că armata rusă distruge populația pașnică, așa cum a făcut-o și cu secole în urmă, astfel ca luptătorii ceceni să nu poată beneficia de sprijin material.

Rabin avertizează

Extremiștii Hamas nu vor cruța nici Autoritatea palestiniană

Autoritatea palestiniană va cădea victimă insurgenței militanților Hamas și Jihad, dacă Yasser Arafat nu va reuși să-i tempereze, a opinat marți șeful Executivului israelian, Yitzhak Rabin, citat de Reuter. "Dacă autoritățile palestiniene nu vor lua măsuri urgente, acești asasini nebuni care formează Jihad-ul și Hamas-ul vor continua să pună la cale atentate, subminînd procesul de pace, pentru ca în cele din urmă să distrugă însăși Autoritatea palestiniană", a declarat premierul Rabin la o bază militară din Gaza. Demnitarul israelian a efectuat un tur al așezărilor evreiești și al bazelor militare israeliene care vor rămîne în Fîșia Gaza.

După o "pauză" de zece zile

Dolarul și-a reluat cursa descendentă pe piețele monetare internaționale

■ *moneda americană a scăzut și sub pragul de 80 yeni*

Președintele Clinton a declarat că Statele Unite doresc un dolar mai puternic, adăugînd însă că în condițiile actuale, posibilitățile guvernului de a acționa în sensul întăririi valutei naționale sînt limitate. Aceste afirmații au fost făcute în condițiile în care dolarul a atins un nou nivel minim pe piețele financiare din Tokyo. Pentru prima dată de la înființarea sistemului modern de schimb, în 1940, valoarea monedei americane a scăzut sub nivelul celor 80 de yeni, atingînd la bursa din Tokyo 79,75 yeni, în ciuda intervenției Băncii Japoniei, transmite Reuter. Vînzările speculative de dolari, precum și pesimismul în legătură cu viitorul negocierilor comerciale nipono-americane au determinat deprecierea monedei americane sub precedentul record de 80,15 yeni, stabilit pe piețele financiare asiatice la 10 aprilie. Dolarul a pierdut din valoare cu peste 20% de la începutul anului, cînd paritatea yen/dolar era de 101,45/1.

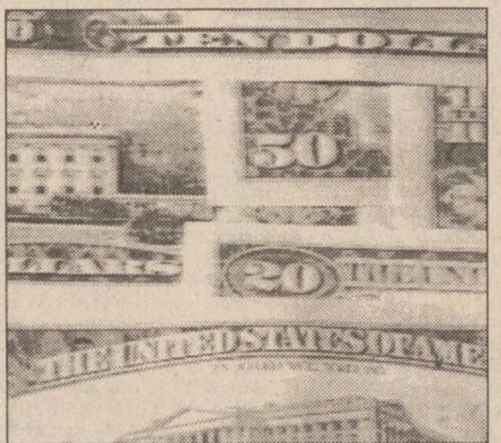

Dolarul și-a reluat astfel cursa descendentă pe piețele monetare internaționale, subminînd piețele europene de acțiuni și determinînd creșterea prețului aurului la cel mai ridicat nivel din ultimele șase luni. Economiștii consideră că dolarul va scădea în zilele următoare la noi niveluri record în raport cu marca și yenul. Dolarul s-a fixat la Londra, la 11.00 GMT, la 81,30 yeni și 1,3640 mărci, față de 83,53 yeni și 1,3894 mărci, la închiderea zilei de joi. Această evoluție a fost determinată de lipsa de entuziasm față de planul de măsuri economice propus de Japonia, precum și de reducerea ratei de scont cu 0,75%, la 1%, de către Banca Japoniei. Acțiunile europene au suferit și ele pierderi însemnate, pe seama deprecierii monedei americane. Aurul a crescut însă la cel mai ridicat nivel din ultimele 6 luni, fiind cotat la 394,10 dolari uncia, față de 389,15 dolari uncia, la închiderea zilei de joi.

Japonia: obsesia atacurilor cu gaze toxice devine reală

■ *un miros sulfuros a adus 210 pasageri ai trenurilor din Yokohama la spital*

Peste 80 de persoane au fost spitalizate în Japonia, după ce în stații feroviare din afara capitalei a fost semnalată prezența unor emanații toxice. Mașini de pompieri și ambulanțe s-au deplasat la trei stații din Yokohama - situată la sud de Tokyo - unde s-a înregistrat straniul miros de gaze. Membri ai unităților militare anti-chimice au sosit de asemenea la fața locului. Incidentul survine la o lună după atacul cu gaz letal din rețeaua de metrou a capitalei nipone. Pentru moment, nu se cunoaște sursa mirosului perceput ieri dimineață în stațiile din Yokohama; cum însă chiar ieri au fost date în folosință acolo noi instalații de condiționare a aerului, sînt presupuneri că mirosul suspect provine de la acestea. Oricum, s-a constatat că mirosul nu prezintă caracteristicile gazului Sarin, folosit acum o lună de teroriști. Unii din cei care s-au aflat la primele ore în stațiile respective afirmă că au simțit brusc amețeli. 210 pasageri au fost transportați la spital. Atacul a provocat noi temeri privind securitatea transporturilor în comun din Japonia, transmite Reuter.

Va avea Rusia curajul să atace Ucraina?

■ *ministrul rus de Externe a avertizat că Moscova ar putea utiliza forța în sprijinul rușilor din afara granițelor* ■ *în ultimul timp se observă o înrăutățire a situației din Crimeea* ■

Solicitat de Itar-Tass în legătură cu evacuarea deputaților crimeeni în urma anunțului anonim că în clădirea Parlamentului din Simferopol e amplasată o bombă, președintele legislativului din Crimeea, Serghei Țevkov, a afirmat că aceasta este o nouă provocare a autorităților de la Kiev care încearcă să submineze lucrările Sovietului Suprem din Crimeea. O părere similară a fost avansată și de Aleksandr Spahov, consilier prezidențial crimeean, care a calificat incidentul drept complot al autorităților ucrainene în încercarea de a-l alunga din clădire pe președintele Iuri Meșkov. Deși Kievul i-a retras mandatul lui Meșkov, președintele Crimeei a refuzat să se supună acestei decizii și, de cîteva săptămîni, nu a mai ieșit din cabinetul său situat în clădirea Sovietului Suprem al peninsulei.

Tensiunile din Crimeea au intervenit în aceeași zi în care Andrei Kozîrev, ministrul de Externe al Rusiei, a declarat, în ședința Comitetului pentru politică externă, că Moscova poate recurge la intervenție militară directă pentru a-i apăra pe rușii din republicile fostei URSS.

Peste 20 de milioane de etnici ruși trăiesc în prezent în fostele republici sovietice. "Situația rusofonilor din multe state din Comunitatea Statelor Independente (CSI) rămîne, încă, nesatisfăcătoare", a continuat Kozîrev. El a ținut însă să adauge că există o gamă largă de măsuri ce pot fi adoptate pentru protejarea rușilor din diaspora, de ordin diplomatic și politic, la care se pot adăuga presiunile economice.

Moscova a acuzat mai multe state ex-sovietice că practică discriminări la adresa populației rusofone. Printre acestea se numără statele baltice și, recent, Ucraina, a cărei peninsulă Crimeea este populată majoritar de ruși. Kozîrev a încercat să minimalizeze tensiunile dintre Moscova și Kiev, dar a cerut Ucrainei să respecte voința populației din Crimeea. Autoritățile din peninsulă și-au manifestat constant tendințele centrifuge, ceea ce l-a determinat pe președintele ucrainean, Leonid Kravciuk, să suspende statutul de autonomie al peninsulei.

Crimeea a atins punctul de fierbere; ieri, în fața Parlamentului din Simferopol, drapelul Ucrainei a fost sfîșiat de manifestanți

Asemenea "durități" rostite în ședința consiliului sînt o "tradiție *sui-generis*" la Andrei Kozîrev. Acum aproape șase luni, el anunța eventuala înființare de baze militare rusești în străinătate - și nu numai în țările CSI. Spusele ministrului au suscitat reacții violente din partea statelor baltice. În opinia colegilor de diplomație ai lui Kozîrev, recentele afirmații ale ministrului pot fi interpretate de unele țări CSI ca o amenințare directă la adresa lor. În Statele Unite, ultimele afirmații ale lui Kozîrev i-au alarmat pe unii politicieni americani, însă mulți au calificat-o drept "retorică politică banală" menită să fie pe placul ultranaționaliștilor ruși și să "sperie" fostele republici sovietice.

(Radu MEȘNIȚĂ)

Atacuri cu bombe la Madrid

Liderul opoziției spaniole a scăpat cu viață dintr-un atentat

O persoană a fost ucisă și cel puțin alte șase au fost rănite ieri dimineață de o explozie produsă într-o zonă rezidențială din Madrid, transmite Reuter. Oficialii poliției afirmă că explozia a fost provocată de un autoturism-capcană. Liderul Partidului Popular (cea mai puternică formațiune de opoziție din Spania), José Maria Aznar, a fost ușor rănit de deflagrație, produsă chiar în apropierea locuinței sale. Un purtător de cuvînt al PP a declarat ulterior: "Primul lucru la care m-am gîndit cînd am aflat locul și momentul exploziei a fost un atac direct împotriva lui Aznar". Liderul de opoziție a fost transportat la o clinică din apropiere, unde s-a constatat că rănirea pe care a suferit-o nu este gravă. Informații de ultimă oră anunță o a doua explozie, petrecută în altă parte a orașului. Gruparea separatistă a etnicilor basci, ETA, a revendicat atacurile, la începutul anului un alt membru din conducerea Partidului Popular fiind asasinat de către membrii grupării.

"Moscova, Alianța Atlantică și al treilea război mondial"

■ *amenințările generalului Alexandr Lebed privind o posibilă extindere a NATO spre Est*

În timp ce la New York se vorbește despre dezarmare, la Moscova, generalul Alexandr Lebed, comandantul Armatei a XIV-a și potențial candidat la președinția Rusiei, vorbea despre înarmare. Într-un interviu citat de ziarul "Times", el a avertizat NATO, în termeni categorici, să nu se extindă spre Est: "Rusia nu va mai închide ochii față de armele nucleare ale Franței și Marii Britanii dacă NATO va merge înainte cu planurile sale de expansiune" - a declarat generalul Lebed. El a afirmat că, dacă NATO nu renunță la politica de expansiune, este posibil nu numai ca Parlamentul rus să refuze ratificarea Tratatului START-2, privind reducerea armamentului strategic, dar și să ceară includerea în tratat a armamentului nuclear european. Dacă NATO se extinde, Rusia va avea justificare în adoptarea unei doctrine de descurajare, care va include amenințarea cu recurgerea la atacuri nucleare - a spus Lebed.

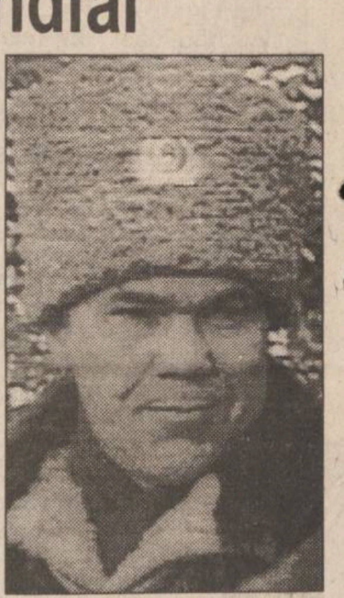

Comandantul Armatei a XIV-a ruse, generalul Alexandr Lebed, se bucură de cea mai mare popularitate în rîndul naționaliștilor ruși

Alexandr Lebed, care, în Moldova independentă de dincolo de Nistru își protejează propriii oameni de măcelul din Cecenia, declară fără înconjur că extinderea NATO spre Răsărit va duce la izbucnirea celui de-al treilea război mondial. "Rusia dispune de o optime din teritoriul globului, 150 de milioane de oameni, roadele muncii ei și minereuri" - spune Lebed. "Alianța și-a aruncat ochii asupra acestei bogății și așa se explică apropierea ei de granițele ruse."

Nu este pentru prima oară că Alianța Atlantică este acuzată de intenții agresive și totuși, majoritatea rușilor, Guvernul de la Moscova și, desigur, generalii știu prea bine că americanii și vest-europenii nu nutresc absolut nici o intenție agresivă, ci, mai degrabă, se străduiesc să se poată înțelege între ei. Cea mai bună dovadă este tragedia bosniacă. Tonul bătăios al generalului Lebed poate încerca să ascundă blamajul militar din Cecenia, unde armata continuă să caute o justificare politică, dar poate fi și o reacție la faptul că extinderea NATO spre Răsărit este un fapt decis și aproape ireversibil.

NEST
vă oferă
MONOPOLY
prin
magazinele
VOGUE
și
FRAROM

MOLDOLUX CĂMIN
mobilier elegant pentru locuințe elegante

Bucium 25
6600 Iași
ROMANIA

Program
zilnic:
9.00-17.00
sîmbătă:
9.00-14.00

☎ 032-230412
Fax: 032-230413

Se primesc procomenzi pentru
diferite piese de mobilier
Avans - minim 30 %
Termen de livrare - maxim 15 zile

Breco și Electric PULS
distribuitori exclusivi vă oferă produsele concernului
TEKO
producător specializat de carcase din material plastic
și aluminiu pentru o gamă largă de aparate
și echipamente electronice.

101
CARCASE DIN MATERIAL PLASTIC SAU ALUMINIU

BRECO
Electric PULS
Căutăm distribuitori în toată țara.
Pentru comenzi
sau informații detaliate
Tel.: 032/21.32.84
Fax: 032/23.00.94

timpul înseamnă bani
M.V.D.
FIRMĂ SPECIALIZATĂ
ÎN CONSULTING
asigură:
■ constituirea S.C. cu capital românesc și mixt (S.R.L., S.N.C., S.A.) în regim de urgență; înregistrare la Administrația Financiară, cod fiscal; obținerea avizului de funcționare de la Primăria Iași;
■ constituire (înregistrare) filiale;
■ acte adiționale, mențiuni (lărgirea obiectului de activitate, asocieri, retrageri, cesiuni, majorări capital, puncte de lucru, radieri, dizolvări societăți).
Hotel Unirea
camera 107.
Telefon 032/21.22.99,
orele 10.00-20.00

JOI
20 APRILIE 1995
Inclus în nr. 92 (1155)

monitorul Sport

SPORT,
PUBLICITATE,
DIVERTISMENT
SECŢIUNEA B

Finală italiană în Cupa UEFA

Revanşa lui Baggio

Borussia Dortmund - Juventus 1-2 (1-2)

Au înscris: J. Cesar (9) respectiv Porrini (6), R. Baggio (30).

Borussia: Klos - Kurz, Freund, J. Cesar (min. 58 Zelici), Schmidt - Tretschok, Reuter, Zorc, Franck, Reinhardt (min. 46 Ricken) -Tanko.

Juventus: Rampulla - Ferrara, Carrera, Kohler (min. 8 Di Livio), Porrini - Conte, Deschamps, R. Baggio, P. Sousa - Ravanelli, Del Piero (min. 76 Tacchinardi).

A arbitrat bine: M. Van Der Ende (Olanda).

Golul care a adus calificarea echipei Juventus

Multitudinea absenţelor de marcă din cele două formaţii (7 la gazde, 3 la oaspeţi) nu a dus decît într-o mică măsură la scăderea nivelului partidei faţă de cea din tur. Debutul a fost furtunos, în primele 10 minute înscriindu-se două goluri. În min. 6, R. Baggio a executat foarte bine un corner de pe stînga, iar PORRINI a reluat din 6 metri cu capul în plasă. Bucuria oaspeţilor a fost de scurtă durată, pentru că în min. 9, ex-torinezul J. CESAR a egalat cu un şut puternic în urma unei lovituri libere de la 20 m. Mai mult, Tanko putea să-şi aducă echipa în avantaj, dar acesta a luptat copilăreşte în min. 14 singur cu Peruzzi. De aici, italienii pun stăpînire pe joc şi în min. 30, R. BAGGIO a transformat magistral o lovitură liberă de la 30 m, acest superb gol dovedindu-se ca fiind golul calificării. Tot Baggio mai încearcă o execuţie de efect în min. 43, însă lobul lui "à la Hagi" este scos în extremis de Klos. După pauză, gazdele schimbă registrul tactic, aruncînd în luptă un al doilea atacant, Ricken care dinamizează ofensiva gazdelor. Fazele de poartă nu apar, apărarea italiană funcţionînd perfect. În min. 67 Tanko îl împinge pe Carrera, îi fură mingea şi centrează cu efect de pe linia de fund, Ricken introducînd mingea cu capul în plasă. Tuşierul de pe acea parte, care nu semnalizase faultul discret al germanului, a apreciat că mingea a depăşit în centrare tuşa, iar arbitrul de centru anulează golul, în ciuda protestelor gazdelor. Pînă la final mai este de semnalat bara lui P. Sousa (min. 84) şi şutul peste poartă al lui Tretschok (min. 87). În ciuda declaraţiei lui Reuter de la sfîşritul meciului, care considera că s-a calificat echipa mai norocoasă şi nu cea mai valoroasă, intrarea torinezilor este absolut meritată. **(Ovidiu MINEA)**

Zola şi Asprilla - un tandem irezistibil

■ *A.C. Parma - Bayer Leverkusen 3-0 (1-0). În tur: 2-1*

Parma: *Bucci - Castellini, Mussi, Susic, Benarrivo - Minotti, Pin, D. Baggio (('75 - Fiore), Zola - Crippa, Asprilla ('75 - Branca).*

Bayer *: Vollborn - Scholl, Melzig, Schuster, Happe - Lupescu('60 - Lehnhoff) P. Sergio ('68 - Münch), Hapal - Thom, Kirsten, Völler.*

Arbitru: G. Goethals (Belgia).

A fost un meci foarte frumos ieri seară, la Parma, în care "farmaciştii" din Leverkusen nu s-au împăcat deloc cu postura de eliminaţi. Aceasta s-a văzut şi din alcătuirea echipei, germanii etalîndu-şi în formula de start toate atuurile ofensive: Thom, Kirsten şi Völler. Din păcate pentru germani primul gol a venit foarte repede în poarta lui Vollborn: în min. 4, Crippa şutează din afara careului, gaol-keeper-ul german nu poate reţine balonul şi ASPRILLA, pe fază, şutează din 7 m, mingea loveşte bara şi ricoşează în colţul opus: 1-0. După alte cîteva acţiuni viguroase, parmegianii cedează deliberat iniţiativa, mulţumindu-se cu arma contraatacului, postură în care Zola şi, mai ales, Asprilla au fost irezistibili.

După pauză, Völler ratează o ocazie uriaşă, trăgînd în portar din interiorul careului, dar în minutul imediat următor ('54), Zola preia o minge la centrul terenului de la neatentul Schuster. Vollborn iese în întîmpinare, dar Gianfranco Zola îi pasează spre stînga lui ASPRILLA *(foto)*, care nu-l iartă pe portarul german. Aceiaşi jucători, pe fondul căderii psihice a nemţilor sînt şi protagoniştii golului al treilea (min. 66): de data aceasta, columbianul îl deschide în adîncime pe ZOLA, care, singur cu portarul, fentează şi înscrie. În min. 83, Bucci nu-l lasă pe Kirsten să înscrie golul de onoare, plonjînd spectaculos la picioarele atacantului german. În concluzie, victorie şi calificare meritată a italienilor, datorată, în mare parte acestui tandem în zi de graţie: Zola - Asprilla. **(G.I. NICOLAE).**

Semifinalele Cupei Cupelor la fotbal

Chelsea încearcă imposibilul

Cupa Cupelor a rămas ultima competiţie continentală inter-cluburi care trebuie să-şi desemneze finalistele ediţiei din acest an. Una din echipele care vor evolua pe 10 mai la Paris, în ultimul act al competiţiei, se pare că va fi Real Zaragoza. Spaniolii au dispus în tur cu un 3-0 clar de Chelsea şi singurul lucru pe care vor trebui să-l facă în această seară va fi de a-şi apăra cît mai straşnic acest avantaj. Antrenorul englez Glenn Hoddle a declarat că el nu consideră calificarea deja jucată şi că va adopta o tactică specială pentru acest meci, cu care speră să-l surprindă pe "omologul" său, Victor Fernandez. Confraţii din presa britanică, cu realismul care-i caracterizează, apreciază însă că Esnaider & Co. vor fi o nucă prea tare pentru londonezi. De la oaspeţi vor absenta Poyet şi Aguado, ambii suspendaţi pentru cumul de cartonaşe. Meciul va fi arbitrat de portughezul Monteiro.

Echipele probabile - Chelsea: Hitchcock - Clarke, Johnsen, Sinclair, Minto - Rocastle, Spackman, Myers, Peacock - Spencer, Furlong. Zaragoza: Juanmi - Belsue, Caceres, Sanjuan, Solana - Naym, Aragon, Higuera, Oscar - Esnaider, Higuera.

Cea de-a doua semifinală, între Sampdoria şi Arsenal, se anunţă mult mai echilibrată şi tensionată. Acum două săptămîni, la Londra, "tunarii" s-au impus cu 3-2, dar italienilor le este suficientă o victorie cu 1-0 pentru a prinde finala. Ceea ce nu le va fi chiar foarte uşor, ştiut fiind faptul că Arsenal stăpîneşte bine lecţia contraatacului, asa cum ne-a demonstrat-o şi în "sferturi", contra lui Auxerre. Într-un cuvînt, un meci de văzut. De la genovezi va lipsi David Platt (care ispăşeşte a doua etapă de suspendare după "roşul" primit în meciul cu Porto), în timp ce la oaspeţi e incertă reintrarea vîrfului Campbell. ***Meciul va începe la ora 21,30, va fi arbitrat de austriacul Graber şi va fi transmis în direct pe canalul RAI DUE.***

Echipele probabile - Sampdoria: Zenga - Mannini, Vierchowod, Ferri, Serena - Salsano, Mihajlovic, Jugovic, Evani - Lombardo, Mancini. Arsenal: Seaman - Dixon, Bould, Adams, Winterburn - Parlour, Hillier, Schwarz, Merson - Wright, Hartson (Campbell). **(Ion C. TEODOR)**

Fotbal Divizia B

Final în forţă

■ *C.F.R. Fortus Iaşi - Minerul Comăneşti 3-0 (0-0)*

Miza deosebită a partidei, dată de situaţia precară din clasament a ambelor formaţii şi-a pus amprenta pe nivelul jocului. A rezultat în prima repriză o dominare teritorială a gazdelor, însă cu puţine faze de poartă. Singura ocazie clară în primele 45 de minute a avut-o Ştefancu în min. 44, dar lobul lui a avut o boltă prea mică, permiţîndu-i portarului oaspeţilor să agaţe balonul. Schimbările făcute la începutul reprizei a doua au dinamizat faza ofensivă, dar golul s-a încăpăţînat să nu apară. Pentru descătuşarea energiilor a fost nevoie de transformarea impecabilă a unei lovituri libere de la 20 m de către Ştefancu în min. 70. Gazdele se dezlănţuie şi în minutele 73 şi 78 Dima şi Ştefan duc scorul la o diferenţă liniştitoare, permiţîndu-le relaxarea în finalul meciului. O victorie absolut meritată, care sporeşte şansele de supravieţuire ale echipei ieşene în Divizia B.

C.F.R. Fortus: Sîrbu - Luiuz, Bădic, Ionescu, Cufner - Pavăl (min. 46 Botezatu), Paraschiv (min. 51 Slabu), Dima, Ştefancu - Ştefan, Maleş. **(Ovidiu MINEA)**

■ *C.F.R. Paşcani - Harghita Odorheiu Secuiesc 1-0 (0-0)*

Joc slab al gazdelor, cei 150 de spectatori au văzut o echipă mai bună, care a pierdut cel puţin un punct. Cele mai mari ocazii au fost ratate în repriza a doua de către harghiteni prin Bataroc şi Kovacs în minutele 52 şi 54. Golul a fost marcat din 11 metri în min. 67 de către Murariu (Tănase a fost împins în careu). Satisfăcător arbitrajul lui Ştefan Constantin (Călăraşi).

C.F.R. Paşcani: Mandric - Nistor, Boboc, I. Popa, Irimia, Negri - Ciopraga (min. 32 Murariu), C. Creţu, Tănase - Anton, Rîznic (min. 52 Cîşlaru). **(Codru VULPAŞIN)**

■ ***Foresta Fălticeni -Viitorul Hîrlău 6-0***

Fotbal Divizia A

Înfrîngere în ultimul minut

■ *F.C. Acord Focşani - F.C. Lynx Iaşi 1-0 (0-0)*

Stadion Unirea, teren prost, timp însorit, spectatori 2000.

F.C. ACORD: Bogdan - Barabulă, Ardeleanu, Popovici, Susanu - Dumitriu, Argeşeanu (min. 76 I. Cristian), Avram (min. 46 Petcu), Colan - I. Petrică, Babalîc.

F.C. LYNX: Câmpeanu - Abălaşei, Cepoiu, Nemţanu, Petrache, Cotan - Tiron (min. 70 Rotaru), Căunei, Kerezsy, Pancu (min. 83 Ţuţu) - Dobrea.

Au arbitrat: S. Lucuţă, I. Dumitrescu, C. Pantea (Oradea).

Observator FRF: A. Gheorghe (Piatra Neamţ).

Acuzată de Sechelariu că ar fi interpretat rolul lui Iuda acum două săptămîni în partida cu Selena Bacău, F.C. Acord Focşani, gazdă ieri în partida cu team-ul din Copou, a dorit să dezmintă că ar fi trădătoare şi că nota care o caracterizează, este, de fapt, invincibilitatea pe propriul teren. Drept dovadă, focşănenii au atacat din start. În primul minut Babalîc a centrat, însă Câmpeanu pe fază a reţinut. Dominarea gazdelor a fost întreruptă de şutul bombă din min. 4 al lui Abălaşei. În min. 7, Babalîc a reluat cu capul din corner înalt în careu, Colan a şutat spre poartă, în traiectoria mîinii interpunîndu-se mîna lui Nemţanu. Henţ involuntar, sancţionat cu penalty. Avram a executat pe centrul porţii, mingea a lovit bara, apoi pe Câmpeanu, după care tot portarul ieşean a revenit şi a reţinut. În min. 16, I. Petrică a şutat, Susanu deviind cu capul pe lîngă poartă. Elanul gazdelor este temperat în min. 24 de şutul lui Kerezsy de la peste 30 de metri, cînd portarul a scos in extemis la vinclu. Ocaziile ieşene abundă, în prim plan fiind Dobrea şi Kerezsy (autor al unor lovituri libere de senzaţie). După pauză, în min. 59, Abălaşei, infiltrat în atac a şutat periculos pe lîngă poartă. În plină dominare ieşeană, gazdele pe contraatac, s-au apropiat ameninţător de poartă, bomba lui Dumitriu ocolind de puţin spaţiul porţii. În min. 71, bara a salvat echipa ieşeană, şutul lui Barabulă fiind deviat de Petrache. În min. 78, la o gafă a lui Babalîc, Rotaru a scăpat singur spre poartă, însă, în momentul şutului, a fost cosit în careu, dar nu s-a acordat nimic. Acelaşi Rotaru a întîrziat, şutul fiind blocat. Aceste ratări aveau să ne coste, pentru că în min. 90 Petcu înscrie golul victoriei, la o învălmăşeală în careul oaspeţilor. **(Leonard CĂNĂNĂU)**

1	Dacia Brăila	25	18	1	6	56-13	55
2	F.C. Selena	25	17	4	4	51-19	55
3	F.C. LYNX	25	12	7	6	44-23	43
4	Cetatea	25	13	3	9	39-31	42
5	Bucovina	25	12	5	8	33-33	41
6	Dacia Piteşti	25	12	2	11	47-34	38
7	Steaua Mizil	25	10	6	9	36-31	36
8	Metalul Plopeni	25	11	2	12	31-32	35
9	Poiana	25	11	2	12	32-39	35
10	Gloria Buzău	25	11	2	12	28-36	35
11	Faur	25	9	7	9	36-30	34
12	F.C. Constant	25	10	3	12	31-36	33
13	Portul	25	10	3	12	34-43	33
14	Rocar	25	10	1	14	24-44	31
15	F.C. Acord	25	9	3	13	36-48	30
16	Flacăra Moreni	25	8	4	13	29-37	28
17	F.C. Vîlcea	25	8	3	14	26-39	27
18	Callatis	25	4	2	19	30-75	14

Celelalte rezultate: Gloria Buzău - Dacia Brăila 1-0; A.S. Rocar Bucureşti - Callatis Mangalia 3-1; Constant Galaţi - Cetatea Tg. Neamţ 2-1; Steaua Mizil - Dacia Piteşti 3-1; F.C. Vîlcea - C.S. Faur Bucureşti 1-1; F.C. Bucovina Suceava - Flacăra Moreni 1-0; Poiana Cîmpina - Metalul Plopeni 2-0; F.C. Selena Bacău - Portul Constanţa 4-0.

PANORAMIC

Fotbal Divizia Naţională, etapa a XXV-a

O rundă agitată

■ **Sinteza etapei:** 5 victorii ale gazdelor, două meciuri egale, două succese ale oaspeţilor; 28 goluri înscrise (16 gazde); 4 jucători eliminaţi: Cîmpeanu (Gloria Bistriţa), Cheregi (Dinamo), Falub (U. Cluj), Chirilov (Sportul Studenţesc); 3 lovituri de la 11 m acordate, una ratată de Lăcătuş.

■ **Ceahlăul Piatra Neamţ - Inter Sibiu 3-1 (1-0).** Au marcat: Fl. Axinia (min. 12, 49), M. Ionescu (min. 85)/Văsîi (min. 70).

■ **Electroputere Craiova - Sportul Studenţesc 0-0.**

■ **F.C. Braşov - Universitatea Craiova 1-3 (0-1).** Strizu (min. 58)/Ungur (min. 38, 72, 90).

■ **F.C. Maramureş - Oţelul Galaţi 1-1 (0-0).** Piroska (min. 66)/Ştefan (min. 64).

■ **F.C. Naţional - UTA 4-3 (3-2).** Martincă (min. 5), Dună (min. 12, 19 - ultimul din penalty), Ceauşilă (min. 57)/Tîrţău (min. 30, 32, 71).

■ **Steaua - Petrolul 2-0 (1-0).** Militaru (min. 7) şi Lăcătuş (min. 52). Lăcătuş a ratat o lovitură de la 11 m în min. 11.

■ **F.C. Argeş - F.C. Farul 2-1 (1-1).** Barbu (min. 2, 41)/Cornăţeanu (min. 27).

■ **Gloria Bistriţa - Rapid 3-2 (1-0).** Iftodi (min. 43), I. Lazăr (min. 59), Mironaş (min. 77 din penalty)/Vameşu (min. 53), Chiriţă (min. 70).

■ **U. Cluj - Dinamo 0-1 (0-0)**. Savu (min. 83).

■ **Golgeteri:** M. Dună (F.C. Naţional) - 17 goluri; I. Vlădoiu (Rapid), V. Ştefan (Oţelul), Fl. Axinia (Ceahlăul) - 14 goluri; Gh. Craioveanu (Universitatea Craiova) - 13 goluri.

1. Steaua	25	16	7	2	46:14	55
2. Univ. Craiova	25	15	4	6	55:24	49
3. Dinamo	25	13	4	8	41:28	43
4. Rapid	25	13	3	9	39:29	42
5. F.C. Argeş	25	13	2	10	31:38	41
6. F.C. Naţional	25	12	4	9	51:44	40
7. Petrolul	25	11	6	8	34:28	39
8. Ceahlăul	25	11	5	9	37:37	38
9. Gloria Bistriţa	25	11	3	11	47:42	36
10. F.C. Inter	25	11	2	12	36:40	35
11. Farul	25	10	5	10	33:37	35
12. "U" Cluj	25	10	4	11	28-30	34
13. Oţelul	25	8	8	9	36:38	32
14. Electroputere	25	7	4	14	21:31	25
15. F.C. Braşov	25	5	9	11	24:38	24
16. F.C. Maramureş	25	4	8	13	25:44	20
17. UTA	25	4	8	13	20:47	20
18. Sp. Studenţesc	25	3	10	12	17:32	19

Astăzi, în Sala Polivalentă

Un adevărat maraton handbalistic

Iubitorii handbalului din Iaşi vor avea astăzi o zi plină, la Sala Poliovalentă disputîndu-se patru partide, după următorul program:

ora 12,00: Victoria Chişinău - CAROM Oneşti (Divizia B, masculin).

ora 14,00: C.S.Ş.L.P.S.Iaşi - L.P.S. Buzău (junioare)

ora 15,30: Politehnica Iaşi - Solar Bucureşti (Divizia B, masculin).

ora 17,00: C.S.M. Iaşi - Textila Buhuşi (Divizia A, feminin)

Să sperăm că în meciurile vedetă, băieţii vor cîştiga în faţa liderului seriei, iar fetele îşi vor aminti de gustul victoriei în partida cu colegele de suferinţă de la Buhuşi. (O.M.)

Sport Fan-Club ediţia 52

Baschetbalistele - la un pas de promovare

Marţi seara, invitatele Sport Fan-Clubului au fost ***baschetbalistele de la Politehnica Iaşi,*** angrenate într-o dificilă campanie de promovare în Divizia A. Au fost prezenţi alături de jucătoare şi antrenoarea ***Angela Gogol,*** domnii ***Dan Pavelescu*** (director DJTS), ***Octavian Neagoe*** (preşedintele clubului), ***Mitică Ungureanu*** (consilier municipal, principalul sponsor al echipei) şi fostul fotbalist ***Cornel Popescu.*** Seara a fost deschisă de dl. Neagoe care a subliniat că cele mai mari şanse de atingere a obiectivului propus dintre toate echipele clubului le au baschetbalistele. Dl. Pavelescu le-a sugerat fetelor să se gîndească numai la meciurile propriuzise din turneul de promovare de la Sibiu şi nu la arbitraje. A urmat apoi un intens "schimb de microfoane" între Angela Gogol şi Mitică Ungureanu, fiecare dintre aceştia legîndu-se de pregătirea fetelor. Angela a declarat că nici nu concepe să nu se claseze dintre cele 4 echipe (Iaşi, Ploieşti, Satu-Mare, Timişoara) pe unul din primele două locuri care dau viza pentru Divizia A şi că este foarte mulţumită de unirea sufletească a lotului, amintind şi de necesitatea unor meciuri de pregătire. Mitică Ungureanu a promis tot sprijinul dînsului în această campanie, domnia-sa aducînd la echipă şi o bioenergeticiană din Kiev, care a ajutat foarte mult în cantonamentul desfăşurat la "Aroma Viilor". Au mai luat cuvîntul căpitanul echipei Cati Chirica şi "jolly-joker-ul" Nicoleta Lazăr care au promis că în cazul promovării vor fi la nivelul celor două jucătoare de valoare care vor întări lotul anul viitor în vederea menţinerii pe prima scenă. Şi pentru ca să nu lipsească buna dispoziţie, pe parcursul discuţiilor au intervenit trei time-out-uri care au fost folosite din plin de cîntăreţul Radu Ştefan şi actorul Gabi Lazăr. **(Ovidiu MINEA)**

Conducerea clubului Penicilina Iaşi ţine să mulţumească tuturor celor care au fost alături de echipa feminină de volei în campionatul 1994-1995 şi au sprijinit-o financiar şi moral, contribuind la clasarea sa pe locul III în Superligă. Exprimăm întreaga noastră gratitudine conducerii şi colectivului de oameni ai muncii de la S.C. Antibiotice S.A. (principalul sponsor), înflăcăraţilor suporteri ai echipei şi - nu în ultimul rînd - reprezentanţilor presei ieşene, care au relatat cu promptitudine şi obiectivitate despre prestaţiile echipei Penicilina.

Antrenor principal, Nicu ROIBESCU

POLIROM SA

SPECIALIZATĂ ÎN
TIPAR OFFSET,
OFERĂ CLIENŢILOR SĂI:

- ETICHETE PRODUS
- AMBALAJE DIN CARTON (UN SINGUR STRAT)
- REVISTE
- PLIANTE

naturaleţea culorii

IAŞI
Calea Chişinăului nr. 32
Telefon/Fax: 032/230485

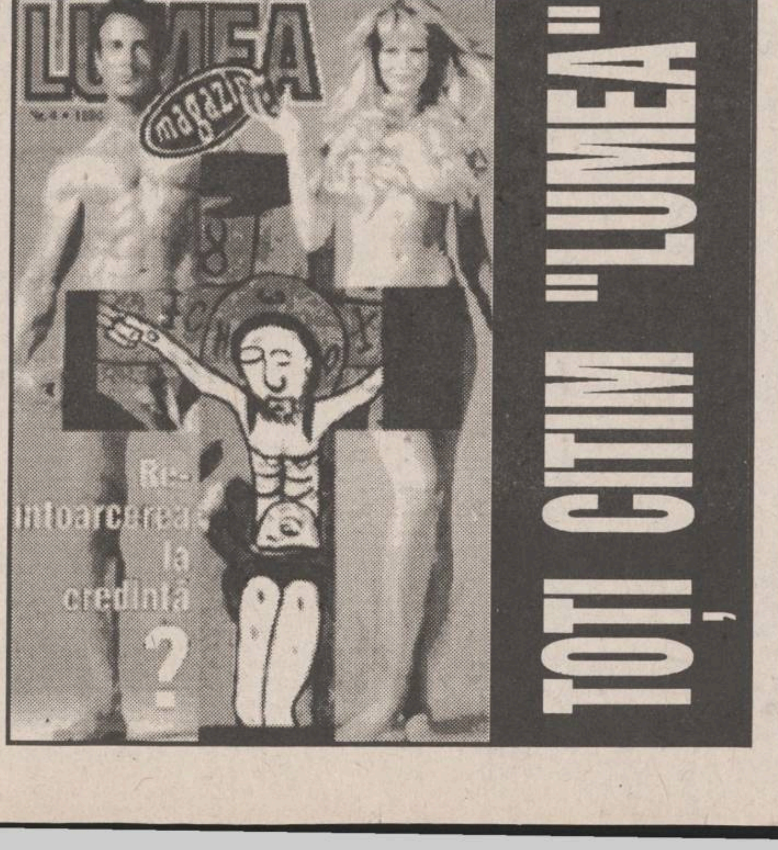

SOCIETATEA COMERCIALĂ
scm
STANDARD COMERCIAL MOLDAVIA

Societate mixtă româno-germană de producţie, cu capital privat de 1.300.000.000 lei.

Datorită succesului operaţiunilor căutăm noi colegi cu care să ne întărim colectivul. Astfel avem disponibile următoarele posturi:

- **secretară** cu cunoştinţe de operare pe calculator (Excell, Windows)
- **inginer** cu experienţă în organizarea producţiei
- **economist (contabil)** cu cunoştinţe de operare pe calculator
- **operator utilaje** cu calificare superioară (inclusiv ingineri, subingineri, tehnicieni, maiştri)
- **ascuţitor**
- **sortatori cherestea**
- **stivuitori.**

Domeniul activităţii anterioare: fără importanţă.

Posibilitatea de a cîştiga cu mult peste nivelul de salarizare pe economie.

Condiţii de angajare:
- vîrsta cuprinsă între 20-40 ani;
- stagiul militar satisfăcut, domiciliul stabil în Iaşi;
- dinamic, spirit organizatoric.

Str. Bradului nr. 5, IAŞI Telefon 032/122850 Fax 032/127937

COMPANIA DE TURISM
NET

CAP AURORA Hotel "Onix" - 28.04 - 2.05 - 20.000 lei
Odihnă şi tratament în toate staţiunile din ţară

Excursii **TURCIA** - 25.04
POLONIA - 25.04

FRANŢA - COASTA CATALANĂ
- transport lunar cu autocar aer condiţionat pe ruta:
Iaşi - Lublijana - Veneţia - Firenze - Prerprignat şi retur:
- cazare hotel 3 stele. Cost program 985.000 lei + 85$

Ofertă specială
(plata şi în rate)
PLAJĂ ŞI TURISM ÎN ANTALYA
- odihnă pe litoral

Informaţii şi înscrieri:
IAŞI - Casa Modei - mezanin
Telefon 032-117596
TÎRGU FRUMOS - Telefon 032-712408

net
KLM AGENT

PUBLICITATE

AGENDA OMULUI DE AFACERI

Agenția de Publicitate
NORD-EST BB/AC
oferă servicii moderne și profesionale
în domeniul expozițional:

- reprezentare la tîrguri și expoziții;
- calendare expoziționale trimestriale (interne și externe)
- studii de marketing.

Str. Smîrdan nr. 5, cam. 212, tel./fax 144776

FOOD-LAND S.R.L.
depozit en gros pentru
produse alimentare,
băuturi, cosmetice
Complexul Super Copou, intrarea din spate
Telefon 252914, 157034; Fax 131667
Contact: Anton Zaarour, director

MORA ELECTRONICS SRL
comercializează:
- cîntare electronice (DIGI 430, 650, CAS 15; 30; SAPSI SC 15P)
- case de marcat (SAPEL cu memorie fiscală, imprimantă termică, interfață serială)

Tel./fax 212735, tel. 112267

INTERELECTRIC SA
- case de marcat ELKA, cîntare electronice
- tehnică de calcul și consumabile
- service garanție și postgaranție la produsele electronice

Str. Elena Doamna 24, tel. 112004, 210030, 210031, fax 112366
Contact: Simon Iancu, Director

CASA LEBĂDA
produce
hipoclorit de sodiu, uz casnic și industrial, chit pentru geamuri
comercializează
perhidrol, prenadez, detergenți
Șos. Bucium 23 (Fabrica de Gheață), tel. 232348

CHALLENGER
VINDE
calculator 486 DX2/66 GREEN
4MB RAM, 420 MB HDD SEAGATE
SVGA 1 MB, monitor color 14" SVGA
PREȚ: 2.750.000 lei (cu TVA).
LIVRARE DIN STOC.
Iași, Bd. Ștefan cel Mare, bl. C1 - mezanin
Telefon 211617, 117981. Fax 211617

PETRA SRL
- tranformatoare toroidale de rețea în gama 15VA - 1000VA
- rebobinări motoare și transformatoare electrice
- acționări electrice și automatizări
- prelucrări mecanice
- lămpi și becuri cu halogen 20,50W
- proiectoare și becuri cu halogen 100(150)W, 300 (500)W
- reclame luminoase

str. Împăcării nr. 27, tel. 125808, fax 221281

GHEZACO SRL
- Piese auto Dacia - import Franța, Italia
- planetare S.N.R.A., GLAENZER, termostate, plăci presiune, discuri, set motor, acumulatori (44 - 143 Ah)

Str. Eternitate nr. 35, telefon 174381

MIRFAN MOBILUX SRL
sufragerii, dormitoare, biblioteci,
holuri, bucătării, camere tineret,
cuiere, canapele, fotolii,
recamiere, mese extensibile
Piața Voievozilor, bloc C4, parter, vizavi de alimentara Minerva
Telefon 152647

CANEL S.R.L.
- sisteme de radiocomunicații MOTOROLA și KENWOOD
- microproducție și SERVICE echipamente electronice
- sisteme de alarmă

Iași, G.I. Brătianu nr. 22
Tel./Fax: 032-114821

EMI SRL
vinde
frigidere, congelatoare, combine frigorifice, aragaze, televizoare color, aspiratoare, mașini de spălat, mașini de cusut, aparataj electric, confecții, tricotaje, încălțăminte
B-dul Independenței 19, bl. 1-5, parter, tel./fax 117530

MAREX
covoare, mochete, mobilă,
stofe, pluș, catifea, dantelă,
porțelanuri, țesături tip mătase
B-dul Independenței nr. 19,
bl. B1-5, etaj (deasupra mag. EMI)
tel/fax 115824

VÎNZĂRI

Farmacia SALVIA
IAȘI
str. Cuza Vodă nr. 1,
telefon 210340
vă oferă
produse din plante medicinale
■ giardinocid, sirop pin, măcieșe.
CEAIURI
■ măcieșe, antibronșite, pentru tulburări cardiace, pentru colici copii, diureție, depurativ, laxativ, hepatic 2, mușețel, mentă, tei, soc, salcîm, păducel, armuralu, talpa gîștei, afini, mătase porumb, gălbenele, coajă stejar, merișor, ghimpe, cătină, crușin, rostopască, semințe de mac, chimion, mărar.

IMPORTANT!
Vînd prefabricate tip SOMACO pentru casă cu trei camere.
Preț 8 milioane lei negociabil.
Relații la telefoanele: 149924, 130109.

UNIVERSAL RX
oferă din stoc:
DISCHETE
3M
și foi adezive pentru notițe
POST IT
Vă așteptăm zilnic la sediul nostru
din str. G. Ureche nr. 3.
Tel./fax 112058.

Vînd foarte convenabil rochie mireasă măr. 44-46.
Tel.230974, după ora 18°°.

Magazinul ANDONA
(stația de tramvai Spitalul Parhon) vă
oferă:
■ Porțelanuri și servicii masă Dorohoi
■ Cărțile "Fondul funciar" și "Administrația locală"
■ Articolele firmei LYNX (treninguri, costume copii, tricouri)
Primim și dedicații gratuite
RTV Europa Nova.

VÎND
MESE DE BILIARD
NR. 7, NOI,
CU ACCESORII,
IMPORT ANGLIA,
ȘI CU PLATA ÎN RATE.
LIVRARE IMEDIATĂ DIN STOC.
TEL/FAX
01/311.25.86.

SC ROMFLOR
prin magazinul său situat pe strada Dreptății nr. 1, lîngă piața Dacia,
vinde
- aragaze
- frigidere
- congelatoare
- televizoare color
- traverse la metraj
- covoare persane

cu plata în rate fără dobîndă.

S.C. Șantierul S.A., cu sediul în Tg. Frumos, str. P. Rareș, bl. 20, parter, scoate spre vînzare prefabricate din stoc (aflate în conservare), la prețuri avantajoase.
Relații la telefon *710850* sau *710426*.

■ Vînd certificate proprietate. Telefon 032/158502. (336692)

■ Vînd măsuță fantezie, model deosebit, și storcător legume și fructe. Telefon 127238, după ora 14,30. (336894)

■ Vînd generatoare de mira profesionale Pal-Secam, R.F., A.V. 125 dolari sau echivalent lei. Telefon 126848. (339213)

■ Vînd vin alb. Telefon 141296. (339815)

■ Vînd sufragerie stil "Ludovic al XVI-lea" din lemn masiv. Telefon 137925, după ora 16,30. (339242)

■ Vînd acte societate, profil farmacie, și echipament pentru dotarea farmaciei. Sunați la telefon 155071, după ora 18,00. (339375)

■ Vînd de urgență 5 canapele medicale, pentru cabinete particulare, prețuri foarte avantajoase. Telefon 152777. (339504)

■ Vînd cîine lup (3 luni). Relații Bd. Tudor Vladimirescu, Cămin T7, cam. 213. (339507)

■ Vînd urgent lentile de vedere fumurii, numerele -1, -0,5, -1,25, -1,75, -2, preț acceptabil, 1500 lei/perechea. Relații: B-dul Ilie Pintilie nr. 63, bloc 16, scara A, ap. 1, familia Scînteie (lîngă ICRM). (339505)

■ Vînd chioșc metalic, căptușit, apă curentă, trifazic. Str. Moara de Foc (fostul Talcioc). Telefon 146862, după orele 16,00. (1918)

■ Vînd aparat foto de mărit KROCUS.3, polonez și bicicletă de damă, Ucraina. Telefon 220697, familia Anton. (339518)

■ Vînd cavou cu două cripte în cimitirul Eternitate, parcela 31, rîndul 20, loc 28, preț fix 1.200.000. Telefon 177181 sau 128440. (339536)

■ Vînd vin nobil producție 1993, 400 lei/litru x 900 lei/l. Telefon 139157, după ora 15,00. (339539)

AUTO MOTO

Vînd tractor YUMZ
65 CP, Belarus, fabricație 1992, remorcă CSI 6 t, prășitoare porumb, plug.
Relații la tel. 035/318390,

Societate comercială vinde ARO 320L (benzină), carosat izoterm, aluminiu, fabricație 1992, 40.000 km. Preț informativ 7.000.000 lei.
Telefon: 172557, între orele 9,00 - 15,00.

VÎND
TALBOT HORIZONT,
stare bună,
înmatriculat, cu piese de schimb, preț 3.500.000 lei.
Relații la SC MERSACHIM SRL, Iași, între orele 9⁰⁰-17⁰⁰, str. Păcurari 130, sau la telefon 252403, după orele 18⁰⁰.

VÎND
MERCEDES 250,
pe benzină, înmatriculabil,
12 IS sau pentru piese de schimb. Tel.**220997**, după ora 18,00, sau tel. **179230**, pînă la ora 18,00.

Vînd
OPEL REKORD 1,9
Stare perfectă de functionare.
Telefon 220396, după ora 18,00.

Vînd motor și cutie de viteze, pentru RENAULT 18.
Preț negociabil.
Telefon 123768, după ora 18,00.

■ Vînd Dacia 1310, din anul 1988, preț negociabil. Telefon 123880. (1788)

■ Vînd Dacia 1300, stare excepțională, cu îmbunătățiri./ Telefon 119964. (339504)

■ Vînd Mercedes 300 SE, 1987, benzină, stare excepțională, preț negociabil, 45 milioane lei sau 32 mii DM. Telefon 175739. (1920)

■ Caut să închiriez mașină (Dacia, Oltcit etc.) pentru 2-3 luni. Ofer 250.000 lei/lună, negociabil. Telefon 157592. (339372)

■ Caut acte pentru Fiat Duna, '89, cheie pentru capac rezervor Duna. Telefon 157592. (339273)

■ Vînd Opel Kadett 1,3, an fabricație 1986, înmatriculat, benzină, cutie viteze automată. Telefon 155682.

■ Vînd Dacia 1310 TLX, decembrie 1992, culoare alb 13, 5 viteze, 5,6 mil. lei. Telefon 151322.

■ Vînd Oltcit, an fabricație 1992, motor nou, 200 km, verificare tehnică 2 ani, preț 3,5 mil. lei. Telefon 251343.

■ Vînd Oltcit, stare excepțională, motor și cutie originale, cu piese franțuzești, preț avantajos și negociabil. Telefon 740598.

■ Vînd Dacia 1310 TLX, an fabricație 1987, cutie 5 trepte, bleu Mamaia, motor 38 mii km, impecabilă, preț 4,7 mil. lei, negociabil. Telefon 178232.

■ Vînd Dacia 1310 TLE, 1990, Polonia, cu nr. nou, 4,7 mil. lei, negociabil, Dacia 1310, 1982, Ungaria, 18 mil. lei, negociabil. Vizibil, zilnic, în parcare BTT-Orizont. Telefon 126283, între orele 9,00-12,00.

■ Vînd Dacia 1410 TLX, 5 trepte, octombrie 1994, fabricată la comandă. Telefon 170943.

■ Vînd Lada Niva, Renault Fuego, Peugeot diesel (ax came rupt) sau acte. Telefon 173769.

■ Vînd Fiat Uno-D, 5 portiere, 1986, înmatriculabil, 100 mii km, 2300 dolari, negociabil, sau înmatriculat - 3500 dolari, negociabil. Telefon 122736.

■ Vînd Dacia 1410 TLX, 5 trepte, octombrie 1994, fabricată la comandă. Telefon 170943.

■ Vînd Dacia 1310, 1989, Ungaria, 4,4 mil. lei. Telefon 151450, după ora 14,00.

■ Vînd Dacia 1310, Ungaria, an fabricație 1984, înmatriculată sau neînmatriculată, preț negociabil, stare foarte bună. Relații la telefon 133976.

■ Vînd orice piesă și element de caroserie pentru Mercedes Cobra 300. Telefon 140890.

■ Vînd motor Mercedes 300, parbrize Mercedes. Telefon 140890.

■ Vînd autoizotermă 5 t; sau schimb cu autoturism plus diferență. Telefon 146303.

■ Vînd Opel Kadett diesel, berlină, 4 portiere, 1987, stare foarte bună, neînmatriculat, cu vamă plătită, 4500 dolari sau echivalentul în mărci. Telefon 764317, 761444.

■ Vînd Opel Ascona 1,6 C, înmatriculat, fabricație 1986, cu multiple piese schimb, aspect și funcționare ireproșabile, preț 3800 USD. Telefon 230657.

■ Vînd Opel Kadett, an fabricație 1981, 2 portiere, vopsea originală, înmatriculat 12-IS, stare de funcționare și aspect ireproșabile. Telefon 146981.

■ Vînd autoturism marca Subaru 1600, culoare gri metalizat, cu 4 portiere, în stare perfectă de funcționare, preț negociabil. Relații, zilnic, la telefon 116820, între orele 10,00-18,00 sau la telefon 250364, după ora 18,30.

■ Vînd urgent și avantajos, două autoturisme Audi 80 GLS, bune, unul înmatriculat, cu carte identitate, 1600 cmc, 2500 dolari, negociabil. Telefon 160305.

■ Vînd Fiat Regata break diesel, 1986, geamuri electrice, închidere centralizată, volum reglabil, servodirecție, stare perfectă de funcționare, înmatriculabil, foarte convenabil. Telefon 140890.

■ Vînd urgent și convenabil, Wartburg 353, model 84, stare ireproșabila, preț 2 mil. lei, negociabil, sau vînd certificat de înmatriculare. Relații la telefon 153955, după ora 13,00.

■ Vînd Datsun-Nissan Stantza, model 1982, înmatriculabil cu 12-IS, 1000 dolari și Nissan Datsun Cherry pentru piese, în stare de funcționare, 500 dolari. Telefon 152095.

■ Vînd, foarte urgent, Nissan Sanny break, an fabricație 1982, poate fi înmatriculat cu 12-IS, capacitatea cilindrică 1477 cmc, preț negociabil, 2,5 mil. lei sau echivalentul în dolari, mărci. Telefon 111560, 119800.

■ Vînd Opel Kadett Sport, an fabricație 1982, cu îmbunătățiri (spoilere, faruri duble), și Nissan, model jeep, an fabricație 1984, intrat în țară pe 20.01.1995. Telefon 252319.

■ Vînd două autoturisme Ford Escort, an fabricație '82-'83, cu vama plătită, jenți aluminiu (sau dezmembrez). Telefon 170362.

■ Vînd Renault 18, înmatriculabil 12-IS, pentru studenți străini, în stare perfectă de funcționare, preț negociabil. Telefon 250585.

ELECTRONICE

Vînd ROBOT de bucătărie MARIA-2M cu 7 operații: storcător de fructe și legume, tocător de fructe și legume, mașină de tocat carne, rîșnit cafea, ptr.suc de roșii, cuvă de 1l ptr. cocktail, cuvă de 1l ptr. frișcă și maioneză, 3 viteze, nou. Preț fix 250000 lei.
Tel. 252975.

Vînd mixere electrice de bucătărie ELEKTRIK KITCKEN MIXERS complexe, multifuncționale, cuprinzînd tocător de fructe și legume, mașină de cafea, ustensile ptr. aluaturi subțiri, cockteiluri frișcă, icre, maioneze, ness, piure, 3 viteze, absolut noi, garanție 30 zile, preț fix 40000 lei.
Tel. 252975.

Vînd robot de bucătărie ELEKTRIK KITCKEN MACHINE complex și multifuncțional, cuprinzînd: storcător de fructe și legume, tocător de fructe și legume, cuvă de 1l pentru frișcă și maioneză, mașină de tocat carne și rîșnit cafea, 2 viteze, 600 W putere, absolut nou. Preț fix 130000 lei. **Tel. 252975.**

SC MONCRIS company SRL
B-dul Independenței nr.33, lîngă Rest. Bucegi,
VINDE TELEVIZOARE COLOR
mărcile **Philips, Grunding, Saba, Telefunken**, import Olanda, la prețurile 236.000-250.000 lei.
Garanție 3 luni.
Vă așteptăm.

SC ELECTRIC PULS SRL
vă oferă
o gamă largă de spoturi luminoase, veioze, lămpi de birou, plafoniere și lampadare, toate cu becuri halogen, adaptabile ușor spațiilor comerciale, birourilor, vitrinelor, standurilor expoziționale etc.
Pentru informații sunați la telefon 032/213284.

VÎND
televizor color RUBIN
fără telecomandă, din 1992, preț avantajos.
Relații la telefon 145354.

S.C. VIBLANC S.A.
vă oferă:
- Frigidere Arctic 240 l - 415.000 lei
- Frigidere Arctic 140 l - 305.000 lei
- Frigidere Fram 180 l - 350.000 lei
- Congelatoare Arctic 160l - 475.000 lei
- Congelatoare Arctic 120 l - 405.000 lei
- Congelatoare Arctic 210 l - 555.000 lei
- Mașini de spălat automatic și manual - 575.000 lei
- Masini de spălat cu storcător AL7 - 320.000 lei
- Mașini de spălat fără storcător
  - AL15 - 190.000 lei
  - AL12 - 180.000 lei
- Storcător rufe- 112.000 lei
- Mașini decusut mecanice Monica - 210.000 lei
- Aragaze de Satu-Mare
  - cu 3 ochiuri - 249.000 lei
  - cu 4 ochiuri - 255.000 lei
  - cu 5 ochiuri - 349.000 lei

Garanție 1 an.
Prețurile sînt pentru en detail.
Pentru informații sunați la tel. ***148019*** sau tel. ***142289***.

Vînd TV color
"LEVIS"
diagonala 54,
preț **550000** lei.
Telefon 252403,
după orele 18⁰⁰.

■ Vînd cameră video 8 mm, AKAI INTELIGENT-Q cu încărcător acumulator și cabluri, antenă satelit completă în stare de funcționare, prețuri negociabile. Telefon 120538. (336700)

■ Vînd dubludeck "Mayak 249-S1" nou, cu boxe 2x15 W putere. Preț fix - 300.000 lei. Telefon 252975. (339195)

■ Vînd dublu deck Technics TR-RS 373, autoreverse, nou, 11 luni garanție. Preț convenabil. Telefon 210184. (339605)

CASE - TERENURI

Vînd casă bătrînească, zona Tătărași, stradela Nicoriță nr. 8, suprafață de 435 mp, 2 camere plus dependințe, beci, garaj nou, apă în curte, telefon, posibilități de racord gaz. Preț informativ 20 milioane lei.
Pentru cei interesați, relații suplimentare la telefon 157261.

Vînd urgent apartament 2 camere decomandate, boxă 16mp, magazie din cărămidă 11 mp, în Copou. Relații la telefon 149924.

■ Vînd teren pentru casă la Valea Lupului, 1300 mp, preț informativ, 8000/mp, sau variante, mașină plus diferență. Telefon 165871. (336821)

■ Vînd 5000 mp teren intravilan, deosebit, la șosea, 3 km de Iași - CUG, posibilitate curent electric, curînd telefon, telecablu, gaz metan. Preț negociabil - 3000 lei/mp. Telefon 125795, seara. (336885)

■ Vînd teren zona CUG, 5000 mp, preț negociabil. Relații la telefon 114868. (339244)

■ Vînd teren, 500 mp, deschidere la strada principală. Telefon 116421. (339345)

■ Vînd apartament 2 camere, confort I, Centrul Civic, renovat recent, gresie, faianță. Telefon 144523.

■ Vînd apartament 3 camere, îmbunătățit, cu boxă. Telefon 211743, după ora 16,00. (339384)

■ Vînd apartament 3 camere, confort I, etaj 1, zona Palat, bun pentru privatizare (cabinet medical). Telefon 126580, între orele 17,00-20,00. (339399)

■ Vînd teren cu vie, 2500 mp, lîngă Han "Trei Sarmale" cu toate facilitățile pentru construcții, preț 20.000 lei/mp, negociabil. Telefon 174276. (339511)

■ Vînd teren intravilan, 2500 mp, la șosea, sat Chicerea. Telefon 221475, 210280. (339520)

■ Cedez contract apartament cu 2 camere, aflat în construcție, vis-a-vis de Spitalul de copii Iași, cu plata în rate. Telefon 113345. (339517)

■ Vînd (schimb) teren pentru construcții, 0,5 ha, la șosea, în localitatea Prisecani-Iași, cu zona: Covasna, Costuleni, Hilița, Cozia. Telefon 163956, 170798. (339535)

■ Vînd teren, 1000 mp, la distanța de 100 m de terasa Breazu. Sau schimb. Telefon 155714. (339530)

■ Vînd apartament 3 camere, confort I, decomandate. Relații Șos. Păcurari 150, bl. 589, sc. A, et. 4, ap. 16, deasupra magazinului "Coleus". Fam. Mărgean. (339610)

■ București, vînd-schimb apartament. Telefon 032/135625. (339604)

■ Vînd apartament 2 camere, în Bîrlad, îmbunătățit, instalații grupuri sanitare; sau schimb cu apartament 3 camere plus diferență. Telefon 035/411176.

■ Vînd apartament 3 camere, confort I, decomandat, Mărăței I, preț negociabil. Telefon 033/629741.

■ Vînd casă și apartament, oraș Negrești-Vaslui. Telefon 035/457016.

■ Vînd, urgent, apartament 3 camere, semidecomandat, et. 1, zona Piața Chirilă, Tătărași, bloc foarte liniștit. Telefon 148355.

■ Vînd casă nou construită, din lut, fără autorizație, cu posibilitate curent electric, gaz, canalizare, fără curte, zona Podu de Piatră, preț negociabil 5 mil. lei; sau schimb cu apartament cu o cameră, sau apartament 2 camere, indiferent de zonă. Telefon 166047.

■ Vînd minimotel, în apropierea stațiunii Durău, compus din: restaurant-sală de mese (100 locuri), bar, bucătărie, cameră tranșare (150 mp), terasă (100 locuri), subsol (pivniță) 100 mp, 3,1 înălțime; încălzire centrală proprie; alimentare cu apă proprie și instalație evacuare; etaj cu 6 camere, două holuri, două băi (130 mp). Preț informativ -160 mil. lei. Telefon 033/626238, după ora 19,00; 033/224191, între orele 9,00-17,00.

■ Vînd, urgent, apartament 3 camere, preț negociabil 10-12 mil. lei; sau schimb cu similar Constanța. Telefon 162863.

■ Vînd apartament 3 camere, decomandat, faianță baie și bucătărie, balcon închis, cablu telefon, șos. Națională, et. 4 (pasarelă Gară) sau schimb cu apartament 2 camere plus diferență. Telefon 157076.

■ Vînd apartament 3 camere, zona Țesătura, et. 1, bloc cărămidă, cu faianța baie și bucătărie. Telefon 138100.

■ Vînd apartament 3 camere, confort I; sau schimb cu Pașcani. Telefon 147013.

■ Vînd apartament cu o cameră, confort I, str. Gării, plata în lei sau valută. Telefon 231665.

■ Vînd apartament 4 camere, proprietate, decomandat, et. 1, Metalurgie. Telefon 178977.

■ Vînd, urgent, apartament 4 camere, decomandat, foarte bun pentru privatizare, zonă foarte bună. Telefon 111303.

■ Vînd apartament 3 camere, confort I, decomandat, două băi, parchet, zugrăvit în calciu, faianță baie și bucătărie, cu gratii la geamuri, cu parter înalt, proprietate, telefon Alcatel, două boxe, bun pentru privatizare, negociabil. Telefon 250840.

■ Vînd apartament 3 camere, decomandat, 60 mp, orientat sud-est, et. 10, fără probleme cu terasa, cu boxă la subsol, bulevardul Independenței. Telefon 144989.

■ Vînd (schimb cu apartament 2 camere) apartament 2 camere, zona Podu Roș. Telefon 130573.

■ Vînd apartament, et. 1, str. Primăverii, la stradă (anexă), preț fix - 16 mil. lei. Telefon 134379.

■ Vînd apartament 2 camere, confort I, îmbunătățit, zona Zimbru, 12 mil. lei, negociabil. Telefon 160297.

■ Vînd casă, str. 13 Decembrie, Fălticeni. Telefon 030/444058.

■ Vînd apartament 2 camere, semidecomandat, confort I, mobilat, zona Metalurgie (Grădinari, lîngă căminе Tudor Vladimirescu). Relații la telefon 179161.

■ Vînd casă cu două camere și bucătărie, (grajd), în Tg. Neamț, comuna Timișești, sat Plăieșu. Telefon 163089.

■ Vînd spațiu comercial, amenajat ca magazin mixt și atelier de vulcanizare (cu toate aprobările de funcționare), 4 camere, magazie, grup sanitar, 142 mp, în șos. Bucium nr. 23, 18 mil. lei. Telefon 127460, între orele 8,00-16,00.

■ Vînd apartament 4 camere, recent zugrăvit în calciu, baghete, faianță, două balcoane închise, camere cu intrare separată, la etajul 9, zona Mircea cel Bătrîn. Telefon 120272.

■ Vînd apartament 2 camere, confort I, decomandat, balcon închis, faianță bucătărie, gresie și faianță baie, parchet, proaspăt renovat, telefon, telecablu, etajul 10, amplasat între Minerva și Zimbru; preț 12 mil. lei, negociabil. Telefon 163095.

■ Vînd (schimb) apartament 3 camere, cu telefon, telecablu, preț negociabil, bulevardul Dacia nr. 67, bl. DE 2, et. 3, ap. 1. Telefon 158867.

■ Vînd apartament 2 camere, decomandat, confort I, et. 3, zona Tg. Cucu, cu îmbunătățiri, mobilat sau nemobilat, telefon, TV cablu. Telefon 112241.

■ Vînd apartament 3 camere, decomandat, două băi, două balcoane mari, închise, telecablu, telefon, faianță, gresie, foarte bine întreținut (ipsoserie, calciu), Păcurari (vizavi de Poștă), poziție excepțională, preț negociabil. Telefon 167793.

■ Vînd casă cu 500 mp teren, în stradela I. Mironescu (Moara de Vînt). Telefon 220318.

■ Vînd apartament 3 camere, confort I, decomandat, două băi, balcon (10 m) închis, garaj la parter, boxă și alte dependințe, telefon și telecablu, în Nicolina II-CUG, preț 32 mil. lei. Telefon 123710.

■ Vînd apartament 3 camere, decomandat, din 1989, cu două grupuri sanitare, trei balcoane, faianță baie-bucătărie, calciu, ușă nouă, telefon Alcatel, cu 74 mp. Telefon 250326.

■ Vînd garsonieră, et. 1, balcon închis, telecablu, zona Gară, preț 10 mil. lei. Telefon 112090, interior 3127; sau 170818.

■ Vînd apartament 3 camere, vizavi de Club 20, et. 4, în calciu, cu parchet, faianță, al treilea rînd de geamuri, telefon, balcon închis. Telefon 150637.

■ Vînd în Bucium, pe șos. Bîrnova, casă nouă, cu teren 1200 mp (diverse), preț - 35 mil. lei; sau schimb cu apartament plus diferență în rate, variante. Telefon 251553.

■ Vînd (schimb cu garsonieră, zonele CUG, P. Roș) apartament 2 camere. Telefon 129533.

■ Vînd apartament 4 camere plus o cameră la subsol, în perfectă stare, cu posibilități pentru spațiu comercial, preț fix - 40 mil. lei. Telefon 168894.

■ Vînd apartament 3 camere, confort sporit, două băi, două balcoane, et. 3, în Dacia (la bulevard), vizavi de complex Dacia (Bicaz), vedere la stradă, în stația tramvai 5-6-10. Telefon 167085.

■ Vînd apartament 4 camere, ultracentral, în bloc Cina, două băi, calciu, gresie, faianță, balcon 16 m, cu vedere la bulevard, preț avantajos, 20 mii dolari, negociabil. Telefon 135771, după ora 9,00.

■ Vînd, urgent, apartament 3 camere, preț negociabil 10-12 mil. lei; sau schimb cu similar Constanța. Telefon 162863.

■ Vînd casă cu 3 camere plus hol, bucătărie exterioară, magazie, lumină electrică plus un hectar teren în jurul casei (arabil, vie, livadă), în sat Tungujei, comuna Țibănești, județul Iași. Telefon 252030.

CUMPĂRĂRI

Cumpăr planetare noi sau puțin folosite pentru Renault (rapid, express, 5). Telefon 213525, orele 10,00 - 17,00.

Cumpăr apartament conf. I, minim 2 camere decomandate, exclusiv parter și ultimul etaj, orice îmbunătățire adusă apartamentului este binevenită. Exclus zonele: Canta, Metalurgie, CUG, Dacia, Dancu.
Telefon 143673

■ Cumpăr certificate de proprietate. Reper tonetă roșie Autogară. (336884)

■ Cumpăr certificate proprietate, negociabil. Telefon 153588. (339390)

■ Cumpăr cupoane FPP I și II, 4000 lei/buc. Telefon 032/158502. (339391)

ÎNCHIRIERI

■ Închiriez foarte convenabil spațiu pentru diferite activități, 170 mp, zona Cantemir. Telefon 130167. (339241)

■ Solicit pentru închiriere spațiu 50-100 mp cu apă curentă, eventual gaz metan, pentru activitate de producție. Telefon 119346, orele 18,00-22,00. (339312)

■ Primesc în gazdă 2 fete. Telefon 158052. (339382)

■ Familiști, intelectuali, serioși, căutăm garsonieră sau apartament (semi)mobilat, plata lunar sau anticipat pe două luni. Telefon 214222, pentru Lucian.

SCHIMBURI

Schimb apartament 4 camere decomandate confort I, et.1, două grupuri sanitare, gresie, faianță, parchet, gaze, telefon, balcon închis, zona Dacia, pentru două apartamente cu două camere, decomandate, confort I, numai etajele I-II sau casă (variante).
Relații în str. Tabacului nr. 17, bl. D14, et. I, ap.6.

■ Schimb apartament ultracentral din București cu similar în Iași, zona B-dul Independenței, Facultatea de Medicină. Telefon 6153151 - București, 117079 - Iași. (339350)

■ Schimb apartament 3 camere, decomandat, confort I, et. 4, bloc 8 nivele, cu 2 băi, 2 debarale și 2 holuri, cu apartament 3 camere, parter plus diferență negociabilă, sau cu apartament 4 camere parter. Relații la telefon 123021. (339532)

■ Ploiești, schimb garsonieră proprietate, cu similar sau de stat, Iași, Socola 5, sc. A, et. 1, ap. 8.

■ Brașov, schimb apartament 4 camere, cu dependințe, proprietate, cu similar Iași, central. Telefon 252401 sau 167089.

■ Schimb apartament cu o cameră, Piața Doi Băieți, cu apartament 2 camere, fără diferență. Telefon 173423.

■ Schimb apartament 2 camere, confort I, decomandat, et. 1, foarte bine întreținut (a doua stație de la Podu Roș, Nicolina II), cu apartament 3 camere, decomandat. Ofer maxim 2 mil. lei. Telefon 124929.

■ Bacău, schimb (vînd) apartament 2-3 camere, ultracentral, cu similar Iași. Telefon 034/154568 sau 034/177563.

■ Schimb apartament 3 camere, confort I, et. 10, proprietate de stat, două băi, trei boxe, balcon închis, îmbunătățit, cu apartament 2 camere, confort I, plus diferență un milion lei, negociabil; sau apartament 3 camere, confort redus plus diferență 500 mil lei. Telefon 158776.

■ Schimb apartament 4 camere, confort I, cu apartament 2 camere, confort I plus diferență, sau variante. Telefon 129230.

■ Schimb apartament 4 camere, parter, zona Minerva, cu telefon, cu similar, etaj, zona Zimbru. Telefon 252793.

■ Schimb apartament 3 camere, cu apartament 2 camere și garsonieră. Telefon 179139.

■ Schimb apartament 2 camere, decomandat, confort I, parter, fără balcon, Dacia, cu apartament 2-3 camere, decomandat, confort I, et. 1-3, zonele Tătărași, Nicolina (gară). Telefon 175361.

■ Schimb 320 mp teren și casă nefolosibilă, amplasate aproape central, cu garsonieră, ultracentral. Telefon 116816.

■ Schimb apartament 4 camere, în Suceava, cu apartament 2 camere plus diferență sau garsonieră. Exclus Burdujeni. Telefon 030/217831, după ora 16,00.

■ Schimb apartament 3 camere, et. 2, cu apartament 2 camere plus garsonieră în Suceava sau Piatra Neamț. Relații în bulevardul G. Enescu nr. 46, bl. T95, sc. A, ap. 10, Suceava.

■ Schimb garsonieră, confort I, et. 2, zona Metalurgie, cu apartament 2 camere, confort I, decomandat. Ofer diferență negociabilă. Telefon 221411.

■ Schimb apartament 4 camere, multiple îmbunătățiri, cu apartament 3 camere plus diferență negociabilă, zonele Gară, Autogară, Păcurari, centru. Telefon 173697.

■ Schimb (vînd) apartament 2 camere, îmbunătățit, faianță baie și bucătărie, ușă nouă stejar, parchet, cu garsonieră, confort I, zonele Autogară, Gară, P. de Fier, Hala Centrală, Tătărași. Telefon 151396.

■ Schimb apartament 3 camere, confort I sporit, et. 7, Dacia, cu apartament 3 camere, parter, orice zonă. Telefon 166132.

■ Schimb apartament 2 camere, confort I, bloc din cărămidă, zona Tătărași, cu apartament cu o cameră. Sunați la 173536, între orele 9,00-22,00.

DECESE

Familia Vraciu Aristide anunță cu nemărginită durere trecerea în neființă a surorii, mătușei și cumnatei **OLGUȚA MĂLĂIESCU** care și-a dăruit întreaga viață familiei și serviciului. Dumnezeu s-o odihnească.

Nicoleta, soție, și Ana-Maria fiică cu durere în suflet anunță decesul scumpului lor **ROMAN MIRCEA** inspector la Direcția Generală a Finanțelor Publice Iași. Serviciul religios are loc joi, 20 aprilie 1995, orele 14,00 la Cimitirul "Sf. Petru și Pavel" în capela căruia se află depus.

Marcela soră, Mihai cumnat, Dana și Cornel nepoți cu profundă durere anunță încetarea din viață a celui care a fost **ROMAN MIRCEA**. Odihnească-se în pace.

Alexandru Mălăescu, soț, Liliana fiică, Alexandra nepoțică, Eugen ginere împreună cu rudele anunță trecerea în neființă a celei care a fost o distinsă doamnă, neprețuită mamă, soție și bunică, veche lucrătoare cu cartea, fostă șefă de unitate la Librăria "Junimea", **MĂLĂESCU OLGUȚA**. Dumnezeu să o primească în împărăția Lui, să-i fie țărîna ușoară și odihna veșnică pe măsura vieții demne, a onestității și a faptelor sale creștinești. Înmormîntarea va avea loc joi, 20 aprilie, ora 13,00, la Cimitirul "Eternitatea" în capela căruia se află depus trupul său neînsuflețit.

■ Familia anunță cu durere încetarea din viață a dragului lor ing. OVIDIU COSTINESCU. Înmormîntarea a avut loc la București, cimitirul Belu. (339523)

■ Familia anunță cu durere decesul celei care a fost o soție și mamă deosebit de bună și iubitoare, BURLACU ELENA. Corpul neînsuflețit este depus la biserica Vovidenie. Înmormîntarea va avea loc în ziua de joi, 20 aprilie 1995, ora 13,00, în cimitirul Sf. Apostoli Petru și Pavel. Dumnezeu s-o ierte și să o odihnească în pace. (339541)

CONDOLEANȚE

Familia Rotaru transmite cele mai sincere condoleanțe și toată compasiunea familiei dr. Lili Crăcană la pierderea ireparabilă prin decesul mamei.

Familia Costache Alexandru și doamna Ghidinici Zaira regretă dispariția fulgerătoare a celui care a fost **ROMAN MIRCEA**, om de o aleasă noblețe sufletească și transmit sincere condoleanțe familiei îndoliate.

Liliana, sîntem alături de tine în aceste momente grele pricinuite de moartea scumpei tale mame, **OLGA CRĂCANĂ**. Aurica, Marionela și Lucia.

Colectivul clasei a III-a D, Școala "I. Creangă", este alături de doamna învățătoare MARIA CREȚU în aceste momente de tristețe și durere și îi transmite sincere condoleanțe familiei îndoliate.

Colectivul Trezoreriei Municipiului Iași regretă profund stingerea prematură din viață a colegului **MIRCEA ROMAN** și transmite sincere condoleanțe familiei îndurerate.

PUBLICITATE

Familiile Rotaru Vasile și Mălăescu Constantin regretă nespus stingerea din viață a distinsei, neprețuitei și scumpei lor mătuși **OLGUȚA MĂLĂESCU**, ființă de o rară noblețe sufletească și transmit sincere condoleanțe familiei îndoliate. Dumnezeu s-o odihnească și să-i fie țărîna ușoară.

Familia inginer Vasile Condriuc, îndurerată de trecerea în neființă a mătușii (după mamă) doamna **OLGUȚA MĂLĂESCU** (fostă șefă a unităților "Libraria noastră" și "Junimea" din Iași) transmite pe această cale condoleanțe familiilor îndoliate Mălăescu și Crăcană, prezentînd totodată un pios omagiu celei dispărute. Dumnezeu să o ierte.

Colectivul Secției I B - Leagănul de copii Iași transmite sincere condoleanțe doamnei Nicoleta Roman pentru dispariția prematură a soțului. Dumnezeu să-l ierte!

Vecinii din pavilionele CFR "Nicolina" regretă decesul doamnei **AMIRONESEI RUXANDRA** și transmit familiei îndurerate sincere condoleanțe. Dumnezeu s-o ierte.

Colectivul compartimentului "Revizie și contestatii" din cadrul DGFPCFS Iași regretă dispariția fulgerătoare a bunului lor coleg **ROMAN MIRCEA** și sînt alături de familia îndoliată. Sincere condoleanțe.

Colectivul serviciului "Constatare și impunere persoane juridice" din cadrul DGFPCFS Iași regretă trecerea în neființă a colegului **ROMAN MIRCEA** om de o aleasă noblețe sufletească și probitate profesională. Ne vei lipsi și te vom aștepta mereu! Dumnezeu să-ți ierte sufletul bun.

Mirela și Corina Iurașcu, fostele sale eleve, împreună cu părinții regretă dispariția prematură a iubitei lor profesoare TEODORA TURLIUC și transmit condoleanțe familiei greu încercate.

■ **Familia prof. Neagoe este alături de prof. univ. dr. Vasile Turliuc și familie în greaua pierdere suferită prin decesul prematur al soției și transmite sincere condoleanțe. Dumnezeu s-o odihnească și să-i fie țărîna ușoară. (339514)**

■ **Familia Ivolschi M. transmite sincere condoleanțe doamnei doctor Liliana Crăcană pentru pierderea suferită prin decesul mamei, doamna OLGA MĂLĂESCU. (339515)**

■ **Colectivul Grădiniței cu orar săptămînal nr. 22 transmite sincere condoleanțe doamnei administrator Rodica Catargiu pentru pierderea suferită prin decesul fratelui EMANOIL. (339521)**

■ **Fam. Auslingher Ioan și fam. Irimița Ștefan transmit condoleanțe familiei Ciacâru Lucian pentru pierderea suferită. (339524)**

■ **Familia Budeanu transmite sincere condoleanțe familiei Turliuc. (339534)**

■ **Colegele din cadrul Laboratorului sanitar-veterinar Iași sînt alături de Lenuța Ivănuță la durerea pricinuită de moartea tatălui. Sincere condoleanțe întregii familii. (339537)**

■ **Sindicatul liber al medicilor și tehnicienilor veterinari Iași este alături de doamna Elena Ivănuță la greaua pierdere suferită prin decesul tatălui și transmite pe această cale sincere condoleanțe. (339538)**

■ **Familia Asaftei I. este alături de doamna doctor Crăcană Liliana, la profunda durere pricinuită de pierderea mamei sale, OLGA MĂLĂESCU. (339270)**

■ **Colectivul SI al Leagănului de Copii Iași, profund impresionat de dispariția prematură a inspectorului financiar MIRCEA ROMAN, transmite condoleanțe familiei și este alături de Nicoleta și Ana la marea lor durere. (339271)**

■ **Salariații Școlii nr. 8 Iași transmit condoleanțe familiei Proca pentru pierderea suferită. (339274)**

■ Familiile Gugoașă A. și Cojan D. transmit sincere condoleanțe familiei și doamnei doctor Crăcană Liliana pentru pierderea mamei. (339543)

■ Colegii și întregul personal din cadrul Liceului "Emil Racoviță" sînt alături de doamna profesoară Floarea Vlahovici la marea durere a pierderii tatălui. Sincere condoleanțe. (339548)

■ **Colegii din catedra de fizică de la Liceul "Emil Racoviță" sînt alături de doamna profesoară Floarea Vlahovici în marea durere pricinuită de pierderea tatălui și transmit sincere condoleanțe. (339550)**

■ **Foștii colegi din Centrul de Librării Iași regretă profund trecerea în neființă a celei care a fost doamna OLGUȚĂ MĂLĂESCU, distinsă și respectată colegă a cărei viață a fost închinată iubirii de carte și de oameni. Sincere condoleanțe și toată compasiunea familiei îndoliate. (339609)**

MULȚUMIRI

Familiile Ecaterina Rupanu, Mihaela și Doru Boicu mulțumesc profund pe această cale tuturor celor care au fost alături de noi atît sufletește cît și fizic și material la decesul prematur al celui ce a fost un bun soț, tată și socru **Mihai Rupanu**. Cele mai alese mulțumiri colectivului Serviciului Aprovizionare din cadrul F.R.E. Iași, domnului Gelu Acujboaie, nepoților Dan Mocanu, Ticuță Stupcanu, Romică Gaciu precum și familiilor lor.

Vă rămînem pentru totdeauna recunoscători!

■ **Mica și Emanuel Poppel mulțumesc familiei prof. dr. ing. P. Obrocea și colegilor din catedra celuloză, hîrtie și fibre pentru gîndurile de compasiune transmise cu ocazia pierderii suferite în familia noastră. (339277)**

OFERTE SERVICII

AFINVEST
Telefon 129877, 139710
NOI VĂ SPUNEM PRIMII BUNĂ DIMINEAȚA!
Puteți avea
MONITORUL
- ziarul Dvs. preferat, la prima oră.
Acest serviciu modern este asigurat
gratuit,
la domiciliu, numai prin firma
AFINVEST

SERVICII MEDICALE MOBILE
(asistență medicală la domiciliu; consultații medicale; prescriere de rețete în regim compensat; recomandări și investigații paraclinice; tratament de urgență; asigurarea transportului și internării în caz de necesitate; oferim, de asemenea, servicii de infirmerie la domiciliu).
Sunați la telefon 113130/569, zilnic, între orele 7,00-23,00.
"CORPO-SAN" vă ajută!
Clienții noștri se pot abona la serviciile medicale pe care le oferim, contra unei taxe foarte convenabile.

M.V.D.
FIRMĂ SPECIALIZATĂ ÎN CONSULTING
ASIGURĂ
■ constituirea S.C. cu capital românesc și mixt (SRL, SNC, **SA**) în regim de urgență; înregistrarea la Administrația Financiară, cod fiscal; ■ obținerea avizului de funcționare de la Primăria Iași; ■ constituire (înregistrare) filiale; ■ acte adiționale, mențiuni (lărgirea obiectului de activitate, asocieri, retrageri, cesiuni, majorări capital, puncte de lucru, radieri, dizolvări societăți).
Hotel "UNIREA", camera 107. Telefon **212299**, orele 10,00-20,00.

TURISM EXTERN
● FRANȚA-GERMANIA
München - Paris - Chanbery
20 mai - urgent și 7 iunie
● GRECIA
Atena - 21 mai
● FRANȚA-SPANIA - ANDORRA - 1 iulie
SĂRBĂTORILE DE PAȘTE
● Mănăstirile Agapia și Văratic- 22-23 aprilie (autocar) - 5650 lei
● Schitul Rarău cazare Hotel "Rarău" 22-24 aprilie - 10480 lei
28 aprilie - 1 mai
● COSTINEȘTI
● CAP AURORA
● DELTA DUNĂRII
● IZVORUL MUREȘULUI
● BUȘTENI
EXPEDIȚII MONTANE
Munții RILA (vf. Musala 2925m) 25 mai - 52500 lei
AGENȚIA DE TURISM TOTEM
Casa Studenților Iași, tel 032/110724

Traduceri impecabile - toate limbile de circulație, inclusiv acte notariat. Telefon 143023.

Casa de Cultură a Sindicatelor Iași face înscrieri, pînă la 30 aprilie 1995, la
ȘCOALA SUPERIOARĂ DE SECRETARIAT
pentru pregătirea în specialitatea secretariat-asistență managerială.
Se studiază:
- Tehnica activității de secretariat
- Stenodactilografie
- Limba engleză
- Elemente de contabilitate
- Utilizarea P.C.-urilor în activitatea de secretariat

Durata cursului este de 4 luni, în regim intensiv, cîte 20 de ore pe săptămînă, între orele 16.00-20.00. Se pot înscrie bacalaureați și absolvenți de învățămînt superior. Absolvenții vor primi diplome recunoscute, eliberate de Centrul de Pregătire Postliceală și Postuniversitară al Ministerului Culturii. Informații la tel. **135158**.

Se aduce la cunoștința celor interesați că S.C. DEMOCRATIS SRL tratează diferite boli cu bioenergie-parapsihologie prin intermediul **bioenergeticienei Ceban Ludmila**, medic specialist cu studii la Moscova. Pensionarii și șomerii vor beneficia de cîte o ședință gratuit pe săptămînă. Eventualii pacienți se pot adresa la tel.-fax -230970, tel. 127092 sau 230080 interior 27.

ROENTER LTD
oferă servicii pentru:
- ■ ÎNFIINȚARE (DIZOLVARE) S.C., FILIALE, SUCURSALE, REPREZENTANȚE,
- ■ ACTE ADIȚIONALE, MENȚIUNI,
- ■ AVIZE DE FUNCȚIONARE S.C.

Reducerea comisionului cu 20% pe perioadă limitată.
Vă așteptăm între orele 10,00-20,00, Hotel TRAIAN, ap. 123, tel. 212335.

Doriți să aveți o siluetă frumoasă?
Practicați gimnastica de întreținere fitness și stretching la Cabinetul **FITNESS**, prof. IRIS BĂDIU. Relații la telefon 132889.

Legalizăm traduceri din/în limba engleză la jumătate din prețul pieței (2.500 lei/pagină). Birou de traduceri - Cuza Vodă 38 (lîngă Maternitate), tel. 112201.

Reparații frigidere și instalații frigorifice. Deplasări la domiciliu. Lucrări garantate, prin
SC POLAR SERVICE SRL
Iași
Telefon 220859

Menaj și curățătorie la domiciliu și sedii firme prin S.C. ZIZI SRL, str. N. Bălcescu nr. 22. Tel. 116561, orele 8-17

S.C. Electric Puls instalează operativ alarme auto STINGRAY (Germania) cu numai 199.980 lei. Garanție 12 luni! Tel. 032/213284

Noul
INTERFON de ACCES cu CARTELĂ
marca ELECTRA
Practic, durabil, de calitate, garantează liniștea și siguranța scării blocului dumneavoastră!
PLATA în RATE.
Pentru contracte de instalare și service, sunați la:032/126276.
SC *ELECTRA* SRL, Sos. Nicolina 919, tr. II.
ASIGURAȚI-VĂ LINIȘTEA.

Consiliul Național al Intreprinderilor Mici și Mijlocii din România oferă consultanță juridică, economică, financiară precum și consultanță cu privire la posibilități de finanțare ale intreprinderilor mici și mijlocii.
Pentru informații, membrii C.N.I.P.M.M.R pot apela la tel. 01/3126893 01/3126608, fax 01/3126892

Doriți, în sfîrșit, să fiți propriul dvs. șef?
Vă oferim un răspuns, dacă expediați acest talon și adresa dvs. la: "Idei de Afaceri" - Fast Business, OP 54, CP 46, București.(M4)

■ **Inginer atestat la firmă de prestigiu, ofer service (reparații) televizoare color, cazuistică diversă. Telefon 252909. (42113)**

■ Lucrez plăpumi și saltele. Telefon 160561. (336241)

■ **Moară de porumb pentru făină grisată cu program 7,00-16,00, uium numai 10%, la 300 m de la gară spre Podul de Piatră pe stînga, urmăriți indicatoarele. Telefon 143493. (336397)**

■ Transport marfă cu camion de 7 t pe orice distanță. Telefon 114367. (336607)

■ **Electrician autorizat repar aparatură electrocasnică și execut și repar instalații electrice interioare. Relații la telefon 270909, 115330. (339011)**

■ **Profesor de limba română meditez eficient copii clasele V-VIII și pentru admiteri. Telefon 174234. (339352)**

■ **Medic primar ofer consultații permanente la domiciliul copilului. Telefon 251117; 232807. (1703)**

■ Execut pantaloni damă/bărbați, fuste etc., calitate ireproșabilă, rapid. Telefon 173075. (1880)

■ Efectuez lucrări de dactilografie, 500 lei/pagina. Telefon 173075. (1879)

■ Transport marfă cu autoizotermă 2 t, local și în țară. Decontare legală, convenabil, seriozitate. Telefon 133090. (1882)

■ Cos fuste la urgență (24 ore). Preț 5.000 lei (seriozitate). Telefon 221166. (339371)

■ **Antene satelit - componente, reparații, receptoare și LNB-uri montaj, monturi polare. Telefon 032/134770, seara. (339370)**

■ **Maistru auto cu multă experiență și autorizat, execut la domiciliul clientului, la urgență, întreruperi motoare de orice tip, mici reparații, reglări direcții frînă, portiere, și alte mici reparații. Sunați la telefon 176939, după ora 17,00. (339348)**

■ TAE KWON DO I.T.F. (karate coreean) face înscrieri pentru grupă începători între vîrsta 13-26 de ani, cu metodele contact, semi și non. Antrenor Kazenmi Samad, centura neagră 4 Dan. Relații la telefon 152777. (339389)

■ Inginer, repar televizoare color și alb-negru. Sonor E. Nova. Telefon 128356. (339510)

■ Caut femeie îngrijire copil, din zona Tătărași-Metalurgie. Telefon 270095. (1917)

■ Repar la domiciliu obiecte electrocasnice. Telefon 252513, orele 17,00-19,00. (339516)

■ Filmări video, Sony. Avantajos. Telefon 155714. (339531)

■ **Electrician autorizat, specialist în reparații și rebobinat aparatură electrocasnică, în executat și reparat instalații electrice interioare de lumină și forță și șofer profesionist (B, C, E) îmi ofer serviciile. Relații la telefon 270909; 115330. (339533)**

■ **Contabil, țin evidență. Telefon 111807.**

■ **Inginer TCM, efectuez rapid planșe în creion sau tuș. Telefon 130019.**

■ **Șmirgheluiesc parchet. Telefon 167652.**

■ **Nu pierdeți ocazia! Filmări de excepție la prețuri avantajoase. Posibilitate de deplasare. Profesionist TV. Telefon 130626, 139541.**

■ **Transport marfă cu microbuz VW, orice distanță, 1 t, 180-220 lei/km, 6500 lei/h în oraș. Decontare legală. Telefon 211673.**

■ **Filmări video, orice ocazie, cu aparatură Panasonic, direct pe casetă mare. Prețurile cele mai mici. Telefon 270562.**

■ **Filmări video, ieftin (Sony). Telefon 120841, după ora 15,00.**

■ Filmări video profesionale, casetă normală, avantajos. Telefon 130180.

■ Filmări video, aparatură Panasonic, casetă mare, mixaje, profesionalism, seriozitate. Telefon 116710, 150471; 176290.

■ Transport marfă VW. Telefon 125905.

■ Inginer, repar la domiciliul dvs., TV color și alb-negru, videocasetofoane. Modific normă sunet (bistandard) TVR 1, TVR 2, EN, Tele'M și video (TVR 1, TVR 2, cablu). Telefon 171100.

■ Transport marfă pe orice distanță, cu autocamion de 7 t. Telefon 166521.

■ Filmări video, 20 mii lei/h. Seriozitate, calitate. Telefon 232000.

■ Transport marfă cu izotermă 7 t, ieftin și rapid. Telefon 231757.

■ Transport persoane cu Dacia 1300, cu programare prealabilă, 120 lei/km. Telefon 144126.

■ Transport persoane și marfă cu Dacia 1310. Telefon 174143.

■ **Filmări video profesionale, videoclipuri publicitare, mixaje în studio specializat. Telefon 114422.**

■ Transport marfă VW. Telefon 125905.

■ **Transport marfă rapid, cu autocamion Raba 10 t, acoperit. Telefon 210443.**

■ Filmări video, aparatură Panasonic, experiență, seriozitate, preț minim. Telefon 110671.

■ Filmări video, fotografii pe Kodak, impecabile. Telefon 153735.

■ Lucrez plăpumi și saltele. Telefon 131728.

■ Reparații TV color și alb-negru, videorecordere, combine audio-video, amplificatoare, casetofoane, orice tip, prin convenție, avantajos. Telefon 177851.

■ **Executăm confecții metalice. Telefon 174143.**

■ Transport marfă cu camion 7,5 t, pe orice distanță. Telefon 125177.

■ **Specialist electromecanic, ofer reparații la domiciliu: mașini de spălat, aspiratoare, roboți de bucătărie etc. Informații la telefon 115302.**

■ Contabilă cu experiență, îmi ofer serviciile unei firme particulare. Telefon 174822 sau 174758.

■ Pensionar, conducător auto categoriile A, B, C, D, E, doresc serviciu ca șofer, fără să-mi afecteze pensia. Pot fi de folos la orice oră, dar cu un salariu acceptabil. Telefon 147552, Ion.

■ Transport marfă cu autoutilitară închisă, 2,5 t, volum mare, pe orice distanță. Telefon 157066.

■ Șofer profesionist categoriile B, C, E, vechime 5 ani și muncitor necalificat, ne oferim serviciile unei firme particulare. Rugăm seriozitate. Telefon 174137.

■ Tînăr, 30 ani, cunoscător al lb. italiene (scris și vorbit), îmi ofer serviciile unei societăți comerciale, eventual pot efectua intermedieri cu Italia. Telefon 164443. între orele 10.00-17.00.

■ **Transport marfă și persoane cu ARO 10 pe orice distanță, foarte ieftin. Telefon 123003.**

■ **Execut fotografii color cu aparat profesional, calitate remarcabilă. Telefon 120881.**

■ **Filmă-i video profesionale, mixaje, efecte speciale digitale, numai cu aparatură Panasonic, la cele mai scăzute prețuri. Telefon 112016.**

■ **Montez telecomenzi pentru orice tip de televizor color, video, receptoare satelit. Telefon 134704, între orele 10,00-20,00.**

■ **Inginer electronist. Reparații de înaltă calitate la aparate rusești și alte tipuri. Montări programatoare cu 55 și 90 programe, cu telecomandă și afișare pe ecran, teletext. Garanție. Telefon 134427.**

■ Montez bolțuri metalice în pereți beton, cărămidă, hebel pentru module bucătărie, draperii, tablouri, instalații sanitare, cabluri electrice, firme luminoase, prețuri avantajoase. Telefon 136829.

LOCURI DE MUNCĂ

Banii te ajută să-ți îndeplinești visele!
AFINVEST te ajută să cîștigi!
Dacă ești
-dinamic
-inventiv
-loial
vino în echipa noastră!
Avem nevoie de tine, pentru că mulți oameni au nevoie de noi!
Te așteptăm la tel. 139710, 129877 sau la Clubul CFR.
Gîndește-te! Împreună vom reuși!
AFINVEST
NOI VĂ SPUNEM PRIMII "BUNĂ DIMINEAȚA"

SC LUCKY SRL INTERNATIONAL
ANGAJEAZĂ PERSONAL PENTRU SALOANELE DE BINGO
ASTFEL:
● pentru SC SCALA SRL IAȘI - FETE, vîrsta 18-27 ani
● SC TURIST SA PAȘCANI - FETE, BĂIEȚI și SECRETARĂ.
Relații zilnic, între orele 11,00-15,00, la

S.C. CX. SCALA S.R.L.,
str. Sf. Lazăr nr. 2, telefon *146723*
angajează:
- ospătari (calificare)
- tonetari (garanție).

S.C. Șantierul S.A. Pd.-Iloaiei,
cu sediul în Tg. Frumos, str. P. Rareș, bl. 20, parter, încadrează de urgență personal muncitor pentru meseriile de zidar-zugrav cat. III-IV pentru zona Pd.-Iloaie.
Relații la tel. *710850*.

■ **Angajăm tonetari pentru vînzări casete audio. Salarizare excepțională. Cerem seriozitate, garanție materială. Relații la Mag. LED FORCE din str. Cuza Vodă nr. 1. (339502)**

■ **Fundația pentru Promovarea Întreprinderilor Private Mici și Mijlocii Iași organizează concurs în vederea ocupării unui post de asistent administrativ în cadrul Centrului de Consultanță. Candidații trebuie să dovedească abilitatea de a citi și scrie bine limba engleză, să fie inițiați în operare PC, să aibă cunoștințe de contabilitate (balanță, bilanț) și dactilografiere. Concursul va avea loc în data de 20 aprilie 1995, la sediul Centrului Teritorial de Consultanță și Dezvoltare a Întreprinderilor Private Mici și Mijlocii Iași. Cererile vor fi însoțite de un curriculum vitae și se vor înregistra la sediul Centrului de Consultanță din str. Sărăriei, nr. 16, et. 4, camera 46, între orele 8,00-16,00, pînă pe data de 19.04.1995. Informații suplimentare la telefon 214680.**

■ **Societatea comercială TIPOMILX angajează mașiniști offset categoriile IV-VII. Înscrierile: 19 aprilie - 29 aprilie 1995, str. Rece nr. 5, telefon 112123, orele 8,00-14,00. (339526)**

■ **Angajăm constructori pentru Israel. Relații la telefon 141513, Iași. (339528)**

■ **Fundația pentru Promovarea Întreprinderilor Private Mici și Mijlocii Iași organizează concurs pentru ocuparea postului de consultant de afaceri în cadrul Centrului O.N.U. de Consultanță pentru Întreprinderi Private Mici și Mijlocii Iași. Condiții de înscriere: studii superioare, cunoașterea limbii engleze. Activitatea anterioară într-o firmă privată poate constitui un avantaj. Cererile însoțite de curriculum vitae se vor depune la sediul Centrului O.N.U. din strada Sărărie nr. 16, orele 9,00-15,00. Relații suplimentare la telefon 032/214680.**

FELICITĂRI

Consiliul de administrație al S.C. PANGRAN S.A. Iași transmite cu ocazia Sfintelor Sărbători de Paște urări de sănătate și bucurie întregului colectiv al societății precum și colaboratorilor săi.

SC ARGENTA SA urează colaboratorilor cu ocazia sărbătorilor de Paște HRISTOS A ÎNVIAT.

■ **Pentru tine, Dorin, cele mai frumoase sentimente și urări de sănătate și fericire de la Rodica și copii. La mulți ani! (339269)**

PIERDERI

■ Pierdut cățel maro cu guler alb, pechinez, zona Nicolina II, ofer recompensă. Telefon 166623. (339395)

■ Pierdut carnet de student pe numele Paliciuc Mihaela. Declar nul. (339276)

■ Pierdut buletin pe numele Lungu Silviu. Îl declar nul. (339279)

■ **Pierdut ștampilă pe numele S.C. MEC PRODIMPEX S.R.L. O declar nulă. (339545)**

LICITAȚII

SC ALIMENTARA SA
Iași organizează licitație cu preselecție privind achiziționarea de mobilier comercial. Caietul de sarcini- contra cost- se obține de la biroul ad-tiv. Înscrierea se face pînă la data de **21.04.1995** la secretariatul societății din str. A. Panu nr. 40, bl. 1A, în plic închis. Preselecția se organizează la data de **25.04.1995 orele 10**.30 la sediul societății.

ANUNȚ PUBLICITAR DE LICITAȚIE
fără preselecție
Direcția Regională Drumuri și Poduri Iași cu sediul în str. Gh. Asachi nr. 19, tel. 032/212080, 214430, 214431, fax 214432, telex 22243, organizează LICITAȚIE PUBLICĂ deschisă în condițiile H.G. 592/1993 pentru lucrarea
Consolidare sistem rutier pe D.N. 17, Poiana Stampei - Vatra Dornei, km. 125+600 - 138+108.
Obiectivul are sursa de finanțare asigurată din fondul special pentru modernizarea drumurilor (5%). Termenul limită de depunere a ofertei: **15 mai 1995, ora 12,00.** Deschiderea licitației publice va avea loc la sediul Direcției Regionale Drumuri și Poduri Iași în data de **16 mai 1995**, ora **10,00**. Documentele licitației se pot procura de la sediul Direcției Regionale Drumuri și Poduri Iași contra sumei de 50.000 **lei** numerar. La licitație pot participa constructori de specialitate în domeniul căi de comunicații cu o vechime de minimum 5 ani.

DIVERSE

Datorită unui accident regretabil, colecția cotidianului MONITORUL a fost descompletată. Rugăm pe toți cei care ne pot sprijini la refacerea acestei colecții să se adreseze redacției. Exemplarele lipsă (numere din anul 1991) vor fi achiziționate contra cost, la prețuri negociabile.
Relații la telefon 172557, interior 106 sau 145610.

Găsit cîine cocker spaniel auriu.
Telefon 129204. Numai între orele 10,00 - 13,00

■ **În Săptămîna Mare, toți cei care doresc gratuit cantitatea de grîu pentru a ține regimul macrobiotic, solicitat în vederea tratamentului de către bioenergoterapeutul Eugeniu Rădulescu, pot suna zilnic, între orele 20,00-22,00, la telefon 173534.**

■ **S.C. SARA S.R.L. anunță majorarea cotei de adaos comercial la 200% începînd cu 19 mai 1995. (339604)**

MATRIMONIALE

Asistentă medicală 42 ani, 1,65-65 kg, văduvă, fără copii, cu apartament, fizic plăcut, serioasă, doresc cunoștință pentru căsătorie cu ofițer SRI sau poliție, 43-48 ani.
Tel. 031/511678

ULTIMA ORĂ

VÎNZĂRI

■ **Pisoi năzdrăvan, îmi ofer serviciile de Paști: joc, cu iscusință, rolul de iepuraș. Telefon 116772, numai între orele 9,00 - 16,00, sau telefon 120054 dimineața și seara.**

AUTO MOTO

■ Vînd Dacie camionetă 1304, cu patru portiere, an fabricație 1994, ianuarie, 10.000 km, culoare galbenă. Preț informativ 7.500.000 lei. Relații la telefon 212109, orele 16,00-18,00. (339612)

■ Vînd Wolsvagen Sciroco, vopsit, antifonat, grena; casetofon. Roman. Telefon 033/724158. (339611)

■ Vînd electromotor ARO, motor Brașov, preț avantajos. Telefon 270909; 115330. (339618)

ELECTRONICE

■ Vînd pick-up, HI-FI, cu amplificator, boxe și discuri pop-rock. Telefon 111834, după ora 19,00. (339616)

CON-DOLEANȚE

Sincere condoleanțe doamnei maior TUDOSE DORINA și familiei sale pentru greaua pierdere suferită prin decesul mamei.
Colegii de serviciu din U.M. 0470 Iași.
Dumnezeu s-o ierte!

Colectivul clasei a VIII-a B de la Liceul "Emil Racoviță" transmite sincere condoleanțe doamnei dirigintе, prof. **Vlahovici Floarea** pentru pierderea suferită prin decesul tatălui, fiindu-i alături în aceste grele momente.

■ **Colegii din cadrul Atelierului de translatori și antene tv - D.R.Tv Iași sînt alături de familia doamnei Ostaci Ana, în aceste momente de adîncă tristețe pricinuite de pierderea mamei și-i transmit condoleanțe. (339621)**

■ **Colectivul Grupului Școlar Construcții Montaj Iași este alături de doamna secretar-șef, Maria Adam, la marea durere pricinuită de trecerea în neființă a tatălui. (339620)**

PIERDERI

■ **Pierdut legitimație de serviciu M.I. pe numele Ciubotariu Mihai. Aducătorului recompensă substanțială. O declar nulă. (339617)**

FELICITĂRI

Cu ocazia sărbătorilor de Sfintele Paști, Biroul executiv al Ligii sindicatelor 'Unirea' urează tuturor membrilor de sindicat și colaboratorilor Cristos a înviat!

La împlinirea frumoasei vîrstei de 20 de ani, tata îți dorește tot ce-i mai frumos în viață.
LA MULȚI ANI!
GIANINA PLOP

OFERTE SERVICII

Casa Sindicatelor, 29.04.1995, ora 17,00
SUPER-SHOW
"VREAU IUBIREA TA"
cu:
Carmen Trandafir
Alberto Rodrigues
vedea discotecilor braziliene
Cristian Simionică
Marcela Buruiană
Emanuela Grigoriu
Momente vesele:
Liviu Smîntînică
actori ai Teatrului "Luceafărul" Iași
Biletele se găsesc la sala de spectacole.

LICITAȚII

■ **Primăria municipiului Iași anunță scoaterea la licitație dee oferte, în ziua de 11 mai 1995, a editării Buletinului Oficial al Consiliului Local Municipal care să cuprindă hotărîrile emise în perioada 2.03.1992 - 31.03.1995. Dosarele de înscriere se pot deepune pînă pe data de 9 mai 1995 la redacția "Curierului de Iași", în sediul Primăriei, etaj I, camera 14.**

DIVERSE

■ Lecții teoretice și practice gratuite pentru activarea și utilizarea energiei secrete KUNDALINI din organismul uman. Înscrieri la telefon 116214. (339613)

AGENDA OMULUI DE AFACERI

PC - AMI
- CALCULATOARE
- IMPRIMANTE
- SOFTWARE
  - contabilitate
  - proiectare construcții
- SERVICE SISTEME DE CALCUL

B-dul Copou nr. 4, tel. 032/144718, 211745

TUDOR MAGNUM PLUS SRL
comercializează
toate modelele și mărimile de nasturi și fermoare, mătăsuri, elastic, stofe, ață de cusut, căptușeli, tricoturi, pînză chimică, fișuri.
Pasaj G. Musicescu nr. 6 (fost pasaj Banu), lîngă sediul IIRUC-suc. 35

CEPROPLAST S.A.
Cercetare, Proiectare, Prelucrare materiale plastice
produce la prețuri avantajoase
tuburi, profile, canistre 3 litri, butelii 1 litru cu dop sigilare, folii, saci, pungi, cutii 40-200 ml cu sigilare, benzi, capișoane pentru sigilarea buteliilor și alte produse.
Calea Chișinăului nr. 23, tel./fax 032/131677

SCCF MOLDOVA Iași
SUT CF IAȘI
- reparații complete la toate tipurile de utilaje și mijloace de transport auto
- rectificări arbori cotiți - orice tip
- honuiri blocuri motor
- Lucrări de tîmplărie
- vînzări produse balastieră

Tel.: PTTR - 032/136254; CFR - 112090/2012
B-dul Poitiers nr. 6

CONFEXBROD FREZIA SRL
comercializează
frigidere, congelatoare (210 l, 160 l, 120 l) aragaze, TV alb-negru, TV color, mașini de spălat, mașini de cusut, aparatură electronică, încălțăminte, confecții, cosmetice și porțelanuri
IAȘI, Bd. Alexandru cel Bun nr. 36, bl. H 1-2, tel. 251742

ALFA CIVIC
distribuie
scule, dispozitive, unelte, accesorii
BOSCH, MAKITA, METABO, STAYER, FELISATTI, FIAC, P.G.M., AQUAPOMPE
Tel. 032 / 137613

NEST SRL
distribuie
ceasuri elvețiene originale
Str. Florilor nr. 2, tel. 213525

Agenția pentru servicii de mariaj
DUET
asigură
totalitatea serviciilor necesare organizării unei nunți
B-dul Ștefan cel Mare și Sfînt, bl. B2, parter, tel. 147165
Contact: Doina Filipescu, administrator

AVATTI ELECTRONICS
comerț produse electronice
Tătărași nr. 60-62, tel. 174054
Contact: Liana Bărbulescu, Cătălina Lehăduș

MOLDROM SA
import - export
materii prime, laminate din oțel și materiale de construcții
Str. Tătarași nr. 57, tel./fax 173025, 172799, 270499
Contact: Constantin Badea, Director executiv

UNIVERSAL RX GROUP
tehnică de calcul
Str. Grigore Ureche nr. 3, tel./fax 112058
Contact: Boris Constantin, Director

CASA ITALIANĂ CARINA
comercializează
îmbrăcăminte de damă de lux, lenjerie intimă de lux, încălțăminte femei, încălțăminte sport
Str. V. Alecsandri nr. 8, telefon 211198

LUMEA SPRE CARE NE ÎNDREPTĂM

Eforturi de stabilizare a turnului din Pisa

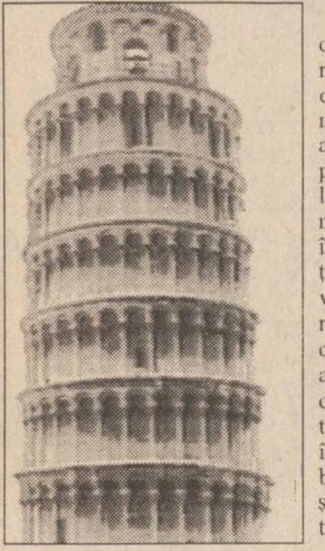

Savanții italieni au provocat înghețarea solului sub renumitul turn din Pisa, unul dintre cele mai cunoscute monumente din lume, pentru a-l împiedică să se încline prea mult. În subsolul turnului au fost injectați vapori de nitrogen lichid, pentru a împiedica producerea vibrațiilor. Procesul de înghețare va permite totodată inginerilor să înlăture blocurile de ciment care fuseseră amplasate sub turn în urmă cu 50 de ani, în cadrul unei tentative anterioare de a-i împiedica deplasarea. Acum blocurile au început să crape și vor fi înlocuite cu un sistem de cabluri subterane.

Îngrijitori arestați pentru că dormeau în timpul programului

Într-un raid fulger făcut în miez de noapte la spitalul Monaldi din Napoli, poliția a arestat nouă îngrijitori care dormeau în loc să se ocupe de curățenie, informează REUTER. Cei arestați au fost prinși dormind în paturile spitalului, unii din ei fiind chiar îmbrăcați în pijamale. Poliția a confiscat paturile ce vor fi folosite ca probe în procesul care ar putea fi intentat respectivilor angajați. Directorul spitalului a declarat că vor avea loc schimbări majore în instituția pe care o conduce, deoarece, deși se investesc mari sume de bani, îngrijirea sanitară rămîne de proastă calitate. În Italia, absenteismul și slujbele fantomă au devenit o problemă cronică în sectorul de stat.

Înmormîntarea fiicei lui Marlon Brando

Cheyenne, fiica celebrului Marlon Brando, a fost înmormîntată în cimitirul Uranie de pe insula Tahiti, lîngă iubitul ei, asasinat în urmă cu aproape cinci ani. Tatăl său nu s-a aflat printre cei peste 200 de participanți la ceremonia funerară a tinerei sinucigașe. Mama lui Cheyenne, actrița tahitiană Tarita, a fost de față la slujba religioasă făcută de un preot protestant și a asistat la coborîrea în mormînt a sicriului acoperit cu flori. Propunerea de a o înmormînta pe Cheyenne lîngă Dag Drollet, logodnicul ucis de fratele ei vitreg, a venit chiar din partea tatălui lui Drollet, care i-a convins pe membrii familiei tahitiene a tinerei decedate, relatează REUTER.

Premiile Pulitzer pe 1995

La New York a avut loc ceremonia de decernare a Premiilor Pulitzer, distincții acordate pentru jurnalistică și arte. Principalul premiu jurnalistic a fost primit de o publicație "minusculă" din Insulele Virgine. "Virgin Island Daily News" din St. Thomas are un tiraj de 17.000 de exemplare, iar redacția este formată din opt membri, remarcă REUTER. Ziarul și-a meritat premiul pentru serviciu public datorită unei serii de zece articole care explicau de ce aceste insule au devenit un paradis al infractorilor și cum a fost posibil ca o captură de cocaină în valoare de un milion de dolari să fie furată din sediul poliției. În urma acestor articole, șeful poliției și procurorul general au fost concediați, iar 11 ofiteri de poliție arestați. Reporterul Melvin Claxton, în vîrstă de 37 de ani, autorul seriei de articole, a declarat: "Ancheta a arătat foarte clar corupția din rîndurile poliției, incapacitatea și ineficiența departamentului de poliție." Ziarul "Los Angeles Times" a fost premiat pentru maniera de prezentare a cutremurului devastator care a lovit orașul pe 17 ianuarie 1994. Agenția de presă Associated Press a luat două premii: cel pentru reportaj internațional a fost acordat lui Mark Fritz pentru prezentarea violențelor etnice din Rwanda, iar al doilea a fost împărțit de patru fotografi (Jacqueline Artz, Javier Baulinz, Karsten Theilker și Jean-Marc Bouju) pentru imaginile din Rwanda, printre care și o fotografie reprezentînd un profesor ucis chiar lîngă tabla din clasă.

O patetică declarație de dragoste a lui Tom Hanks

"Rita îmi arată în fiecare zi ce înseamnă dragostea"

1

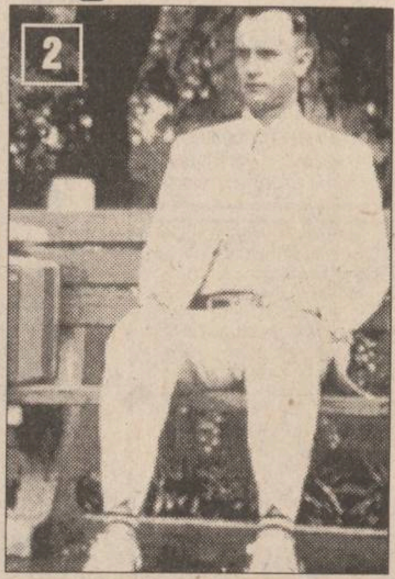

2

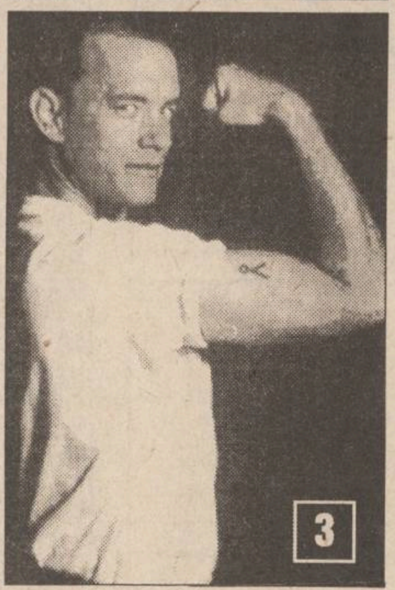

3

Două premii Oscar, unul pentru "Philadelphia" în 1994, altul pentru "Forrest Gump", în 1995, au făcut din Tom Hanks unul dintre cei mai scumpi actori din Hollywood. Viitorului său film - "Apollo 13" - i s-au alocat 50 de milioane franci. El însă își pastrează atît sîngele rece cît și dragostea pentru cea de-a doua soție.

Cînd a primit premiul Oscar pentru cel mai bun actor, Tom Hanks a surîs, s-a apropiat de microfon și a zis: "Acest succes îl datorez femeii cu care îmi împart viața, căci ea îmi arată în fiecare zi ce este dragostea". Și Rita a plîns, iar SUA au ridicat cuplul la rang de exemplu de urmat. Ei se definesc drept "un cuplu convențional și símplu", două adjective la modă, de la Los Angeles la New York. Cînd s-au întîlnit în 1986, Tom își sărbătorea cei 30 de ani și o tinerețe haotică: părinți divorțați, un tată care s-a recăsătorit de două ori. "Am avut trei mame, cinci școli, zece case și multă dragoste", își amintește el astăzi. Cariera a demarat greu, a trecut printr-un divorț dureros. De dragul celor doi copii, se hotărîse să renunțe la droguri. Și apoi a apărut Rita: "Ea m-a învățat totul: fericirea dragostei la prima vedere și apoi fericirea securității. În fiecare seară, revenind de la filmări, el își reconstruiește fericirea. Tom Hanks este un pragmatic care nu se împiedică de lirism sau romantism: "Femeile continuă să se creadă Cenușăreasa și așteaptă ca un prinț să apară cu pantoful pe măsură. Desigur, barbații sînt de acord cu asta - dar, în realitate, nu se întîmplă așa. Este o întreagă construcție între două ființe umane responsabile". În fapte, marele său simț al responsabilității se traduce printr-o voință de neînfrînt de a-l duce pe Chet, fiul pe care i l-a dăruit Rita acum cinci ani, la dentist. "Nu lipsesc niciodată de la asta." Mîndri de el, americanii l-au numit "Mister Clean" - este un tată exemplar și nu și-a înșelat niciodată soția. Știe că i se caută o amantă și defecte, căci mulți spun că el e prea cuminte ca să fie și onest. El repetă la infinit: "Cînd Rita îmi spune «Dragostea mea», mă simt în culmea fericirii". **(Traducere și adaptare după "Paris Match")**

1 - Fotografie de la căsătoria din "Central Park" din aprilie 1988
2 - Imagine din filmul "Forrest Gump", ultimul mare succes al lui Tom Hanks
3 - Chiar înainte de a juca în filmul "Philadelphia', celebrul actor a participat la lupta contra SIDA

Slăbiciunile lui Mel Gibson

Soția și copiii sînt lucrurile cele mai importante din lume

"Omul cel mai sexy din lume" este astăzi un soț cuminte și un tată exemplar. Un farmec nou...

Mel Gibson are șase copii pentru că asta a fost dorința lui Dumnezeu: "Soția mea și cu mine nu folosim nici o metodă de contracepție", îi place lui să povestească. Dar numai datorită fizicului său el poate să-i trimită în școli particulare, ultramoderne și foarte scumpe: el a cerut 10 milioane de dolari doar pentru a se dezbrăca puțin în "Forever Young". Mel Gibson este deci un nesătul. Este un play-boy de 39 de ani, frumos (1,85 m, ochi albaștri, păr șaten), care stie că e frumos și se folosește de aceasta. Dar el este și un soț docil și romantic: "Ceea ce îmi place mai mult este să privesc apusul soarelui de mînă cu soția mea".

Cînd, în sfîrșit, a terminat de vorbit despre ea, a trecut la rolul său preferat: cel de tată. La Disney-land sau pe plaja de la Malibu, el este perfect. Mai ales, el pare în sfîrșit calm, relaxat, fericit. Apoi reîncepe să fie un playboy: "Firea mea adevărată? Sînt un aventurier plin de farmec ce se joacă". Și tocmai aici este problema. Natura sa îl va împinge poate spre destinul lui Kevin Costner. Kevin, frumos și seducător, ținut strîns de o soție vigilentă și patru copii, a uitat totul pentru o tahitiană întîlnită la o filmare. Dar oricare ar fi viitorul lui Mel Gibson, îi va rămîne întotdeauna esențialul: șase copii care aleargă pe plajă. **(Traducere și adaptate după "Paris Match", de Mirela ANTONIU)**

marii clasici ai sec. XX
studii despre marii clasici
clasicii literaturii pentru copii
clasicii literaturii de dragoste
clasicii din bibliografia școlară
clasicii romanelor de aventuri
clasicii literaturii SF
clasicii romanelor de groază
clasicii romanelor de spionaj
studii despre perioadele clasice
doar știință modernă

O nouă librărie pentru cunoscători!
TURNUL DE FILDEȘ
Vă oferă doar CLASICI

Dacă este clasic, este **TURNUL DE FILDEȘ**
Iași, Bd. Copou 3-5, zilnic, între orele 10⁰⁰-18⁰⁰, sîmbătă 10⁰⁰-14⁰⁰.

TV EUROPA NOVA
canal 54

Joi, 20 aprilie, ora 22⁴⁰

Aici Europa Nova

Literatura română contemporană între rezistență și colaboraționism

Realizatori: Liliana Buruiană, Gheorghe Drăgan

HOROSCOP

BERBEC
(21 mart. - 20 apr.):
👍 **Întîmplările din ultima vreme confirmă previziunile dvs. dar numai pe jumătate. Vă lipsește cealaltă jumătate ca să fiți liniștit(ă).**

TAUR
(21 apr. - 20 mai):
👎 **Complicațiile au ajuns de nedezlegat, pînă și dracul și-ar rupe piciorul în toată această încîlceală. Important e să nu disperați.**

GEMENI
(21 mai - 21 iun.):
👍 **Campania electorală pe care o duceți nu e destul de susținută. Aveți nevoie de mai mult dinamism și de mai multă perspicacitate.**

RAC
(22 iun. - 22 iul.):
👍 **Simțiți că v-ar trebui ceva mai multă energie pentru a realiza tot ce v-ați propus. Toate merg ca pe roate, dar nu vă ajunge somnul.**

LEU
(23 iul. - 22 aug.):
👌 **Aveți inițiativa în tot ce întreprindeți și vă place să stați în față. Rolul vă prinde, dar uneori e mai avantajos să observi decît să fii observat.**

FECIOARĂ
(23 aug. - 22 sept.):
✋ **E nevoie de prea multă muncă și de prea multă pierdere de vreme pentru ce v-ați propus să faceți. Căutați ceva mai eficient.**

BALANȚĂ
(23 sept. - 22 oct.):
👍 **Familia vă dă mai multe satisfacții decît v-ați așteptat. În această perioadă veți trăi mai mult prin alții decît prin dvs.**

SCORPION
(23 oct. - 21 nov.):
👎 **Informațiile nu se prea leagă între ele, cineva le bruiază din întîmplare sau cu rea credință. Nu e momentul să faceți o anchetă.**

SĂGETĂTOR
(22 nov. - 21 dec.):
👌 **În sfîrșit, puteți privi cu detașare toată tevatura din jur. Cum nu are ce să vă atingă, puteți fi chiar mărinimos (mărinimoasă).**

CAPRICORN
(22 dec. - 19 ian.):
✋ **Simplitatea e cel mai des mai eficientă decît complexitatea. Cînd îți bați capul să afli ce gîndește celălalt pînă la capăt, te încurci în ecuații.**

VĂRSĂTOR
(20 ian. - 18 febr.):
👍 **Clandestinitatea vă priește, vă place să cultivați chiar un anume mister în jurul dvs. Efectele sînt spectaculoase.**

PEȘTI
(19 febr. - 20 mart.):
✋ **Încă nu ați ieșit din dificultate, dar sînteți mai puțin îngrijorat(ă). Cu o mai bună stăpînire de sine și cu puțin optimism, veți ieși la liman.**

LEGENDA:
👎 - vă paște ghinionul
✋ - prudența e mama înțelepciunii
👍 - n-aveți nimic de pierdut
👌 - șansa vă surîde

INTEGRAMA ZILEI

CLIMĂ LOCALĂ STUDIUL APELOR	M	CHICIURĂ PODOABE	B	ACELA ZĂPEZI	A	SUPĂRĂTOR UNA	A	PLIN DE APĂ ATLETĂ ROMÂNCĂ	L
H	I	D	R	O	L	O	G	I	E
PESTĂ NENOROCIRI	C	I	U	M	A	CHEMARE TELEFONICĂ	A	L	O
D	R	A	M	E	A SE ZVÎNTA SCURTĂ PLOAIE TORENȚIALĂ	U	S	C	A
	O		A	T	A	METAL SCUMP OSIE	A	U	R
EXPERIMENTATĂ ÎNTREBARE SAT SIBIAN	C	E	PSEUDONIM CEZAR PETRESCU	I	V	A	N	ERE !	C
	L			AFARĂ CULOARE BLEU	E	X	T	R	A
CĂMAȘĂ OMĂT FOLOSINȚĂ	I	E	POMADĂ ȚINE	I	R				
U		OM	I	N	S				
Z	A	P	A	D	A				

DIMITRIE ANTONESEI

BIBLIOTECA
CENTRALĂ UNIVERSITARĂ
.M. EMINESCU" IAȘI

VINERI
21 aprilie 1995
An V,
Nr. 93 (1156)
8 PAGINI
300 LEI
pentru Republica Moldova - 30 bani

cotidian de informaţii
Monitorul

Înainte de a anunța Poliția, Salvarea sau Pompierii, sunați la MONITORUL!
17.25.57
14.56.10

Director onorific: AUREL LEON
Redactor șef: DAN RADU

O afacere ilegală de 160.000 dolari

■ *450 de tone de zahăr au trecut prin vama Sculeni fără a fi înregistrate* ■ *un vameș și trei inspectori ai Poliției fitosanitare sînt trimiși în judecată*

După o anchetă-maraton a polițiștilor ieșeni de la Biroul de combatere a corupției și contrabandei și a procurorilor de la Parchetul de pe lîngă Tribunalul Iași, ***ieri au fost trimiși în judecată trei inspectori de la Poliția fitosanitară de la Vama Sculeni, un controlor vamal de la același punct de trecere a frontierei și comerciantul Savel Arici.***

Ancheta a fost declanșată la începutul lunii ianuarie 1995, cînd Poliția a aflat că Savel Arici, de 33 de ani, un comerciant din Botoșani, este urmărit de un grup de cetățeni din Republica Moldova care încerca să recupereze o datorie de cîteva sute de milioane de lei.

Cercetările ulterioare au stabilit că Arici era reprezentantul societății ***"Darlea" SRL*** din București, el deținînd toate actele necesare derulării unor contracte comerciale (avize de expediție, facturi, chitanțe fiscale și ștampila S.C. "Darlea" SRL). În luna iulie 1994, Arici s-a deplasat în Republica Moldova, unde, în numele firmei amintite, a încheiat trei contracte de import cu trei societăți. Este vorba de un import de zahăr (mai exact, 440 tone de zahăr). În mod ilegal, ***Savel Arici a derulat în numele firmei bucureștene acest import, fără a avea autorizația obligatorie a Ministerului Agriculturii și Alimentației,*** autorizație fără de care Poliția fitosanitară de frontieră nu poate permite intrarea în țară a unor mărfuri alimentare.

În virtutea acestor contracte, Arici a efectuat, în perioada 30 septembrie - 2 decembrie 1994, șapte transporturi de zahăr folosind camioane din Republica Moldova. "***Aceste transporturi au pătruns în România prin Vama Sculeni; deși nu a avut autorizație, învinuitul Savel Arici, corupînd inspectorii de la Poliția fitosanitară, a introdus zahărul în țară***", se menționează în rechizitoriul Procuraturii. Zahărul (care putea fi infestat, pentru că nu a fost expertizat într-un laborator) a fost vîndut de Savel Arici în orașele Bacău și Iași contra impresionantei sume de ***160.000 dolari SUA!*** Arici și-a însușit această sumă de bani fără a plăti nimic firmei de la București, pe care, chipurile, o reprezenta. Ultimul transport, în valoare de 67 milioane de lei, a fost efectuat la data de 2 decembrie 1994, cînd Arici a vîndut în țară 85 tone de zahăr cumpărat de la un patron basarabean pe nume ***Vitalie Rusu***. La acest transport numai T.V.A.-ul aferent s-a ridicat la 11 milioane de lei, însă Savel Arici s-a sustras de la plata acestuia. **(continuare în pagina 2)** **(Ovidiu SCUTELNICU)**

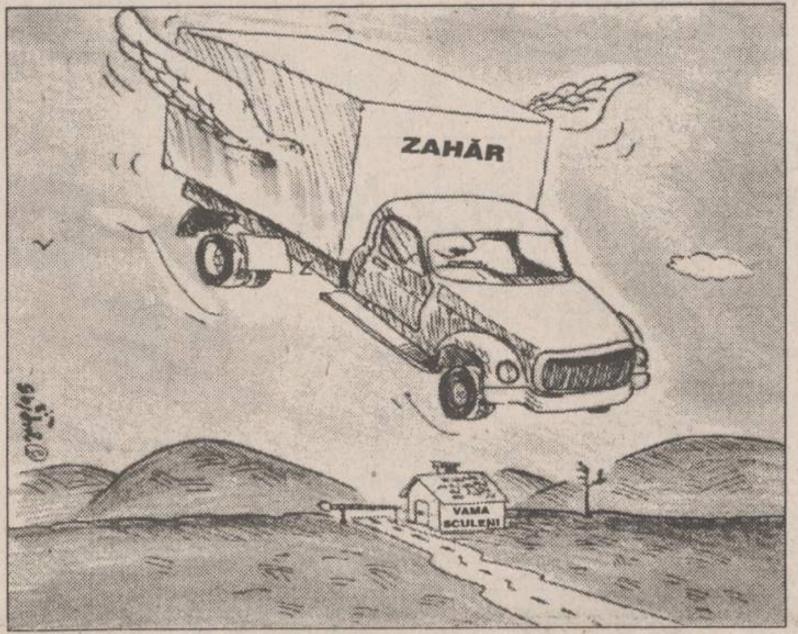

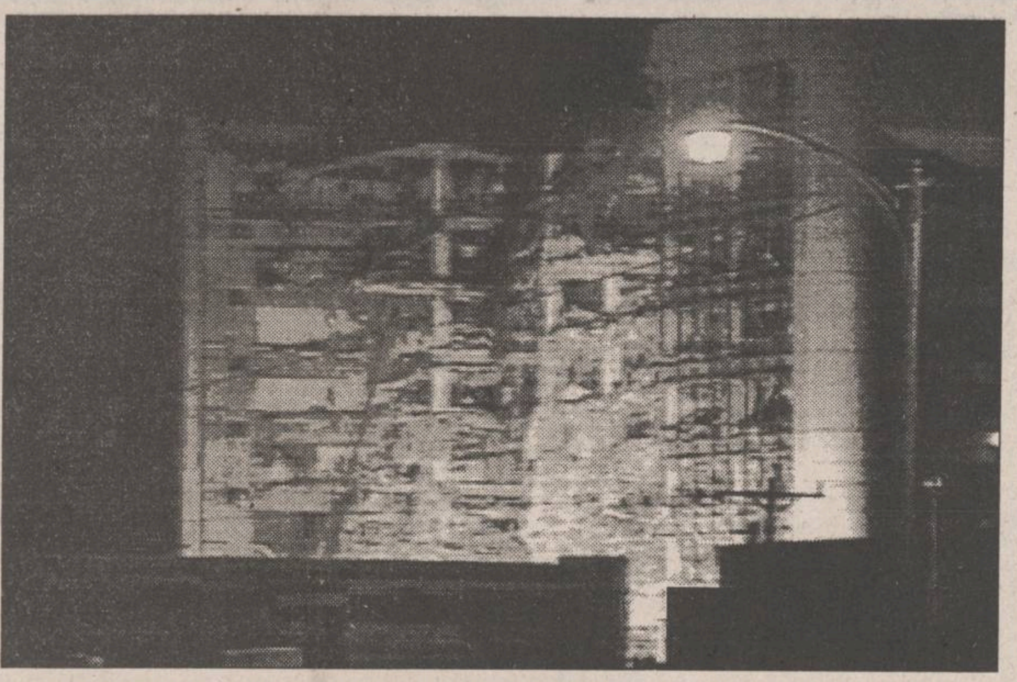

Cel mai violent atentat din istoria SUA

Un imobil de nouă etaje a fost aruncat în aer

■ *în acel moment, înăuntru se aflau mai mult de 600 de persoane* ■ *pe lîngă unele servicii administrative, în clădire își avea sediul și o grădiniță de copii*

Puternica explozie de miercuri după-amiază, care a pulverizat, pur și simplu, ***cele nouă etaje ale unei clădiri federale din Oklahoma City***, capitala statului american cu același nume, ***a ucis 36 de persoane (dintre care cel puțin 15 sînt copii între 1 și 7 ani) și a rănit peste 400.*** Explozia, provocată de un autoturism-capcană parcat în fața clădirii, reprezintă prima "întîlnire" importantă a Statelor Unite cu amenințarea atacurilor de tip terorist. Numărul celor dați dispăruți (sub dărîmături) în acest grav act de teroare - cel mai sîngeros din istoria SUA - se ridică la două sute. Pompierii și echipele speciale de intervenție continuă operațiunile de salvare printre grămezile de moloz, unde ***încă mai pot fi auzite strigătele slabe de ajutor ale celor blocați sub dărîmături.*** Aproape o sută de agenți FBI și de la Biroul pentru Alcool, Tutun și Arme de foc iau parte la investigațiile privind descoperirea asasinilor. **(continuare în pagina 4)** **(Radu MEȘNIȚĂ)**

NOUTĂȚILE ZILEI

Rezultatele preliminare ale alegerilor din Basarabia

Ieri seara, în cadrul emisiunii "Mesager" de la Televiziunea Națională a Republicii Moldova, președintele Comisiei Electorale Centrale, Mircea Luca, a dat publicității unele rezultate preliminare ale scrutinului electoral de la sfîrșitul săptămînii trecute. Astfel, au fost votați cei 1265 de consilieri raionali, cei mai mulți consilieri (640) aparțin Partidului Democrat al Agrarienilor. Din lista Alianței Forțelor de Opoziție au fost aleși 265 de consilieri. Pe locul al treilea s-a situat proaspătul Partid Comunist, cu 205 consilieri. Partidul Socialist "Unitate - Edinstvo" are 82 de consilieri, Asociația Femeilor - 9, Liga Tineretului - 1, iar 26 de consilieri sînt candidați independenți. Cert este că pentru desemnarea mai multor primari este nevoie de încă un tur de scrutin. **(Vlad VLASE)**

Carnetele de cecuri "tip 1980" își pierd valabilitatea

Banca Națională a stabilit, prin Circulara nr. 19/19 aprilie 1995, că, începînd cu 1 mai 1995, carnetele de cecuri cu și fără limită de sumă și dispozițiile de plată, tipărite conform Normelor nr. 2 din 1980, nu vor mai avea valabilitate. Clienții băncilor comerciale, posesori de carnete de cecuri cu și fără limită de sumă (tip Normele BNR nr. 2/1980), vor depune în intervalul 20-27 aprilie 1995, sub semnătură autorizată, la unitatea bancară de unde le-au procurat, toate blanchetele de cec necompletate sau anulate, pe baza unui borderou de predare-primire întocmit în două exemplare, dintre care unul, vizat de funcționarul bancar, rămîne în posesia deponentului. Blanchetele nerecuperate de la clienți, conform procedurii de mai sus, vor fi considerate de bancă ca nule, indiferent de motivul invocat de clientul deponent, și vor fi înregistrate din oficiu de către bancă la BNR în Fișierul Național al cecurilor declarate ca pierdute, furate sau distruse. După 20 aprilie 1995, cei care acceptă ca formă de plată cecul "tip 1980" și nu cel "tip 1994" o fac pe riscul lor.

Posibilă bancnotă de 50.000 lei

BNR va introduce o nouă bancnotă, dar sigur nu va fi de 25.000 lei, a afirmat Mugur Isărescu, guvernatorul BNR. Acesta a menționat că valoarea noii bancnote nu s-a stabilit încă, dar ar putea fi de 20.000 lei sau 50.000 lei. "Cred că este nevoie de o bancnotă mai mare, pentru ușurința plăților", a precizat Isărescu.

Începe seria proceselor "Caritas"

Ioan Stoica, patronul "Caritas", va fi judecat vineri, 21 aprilie, la Cluj, pentru înșelăciune în dauna avutului public. El este acuzat că a prejudiciat Primăria municipiului Cluj de suma de 91 milioane lei, bani care ar fi trebuit să revină acesteia din acțiunea de donații inițiată de "Caritas".

Finala Cupei Cupelor: Arsenal - Real Zaragoza

Aseară, în meciurile retur din semifinalele Cupei Cupelor la fotbal s-au înregistrat rezultatele:

Sampdoria Genova - Arsenal Londra 6-6 (3-2, 1-0), după prelungiri și lovituri de la 11 m. În tur: 2-3.

Chelsea Londra - Real Zaragoza 3-1. În tur: 0-3.

În finală, se vor întîlni Arsenal Londra și Real Zaragoza

A fost votată o modificare importantă în Legea caselor naționalizate

■ *veteranii și văduvele de război vor putea să-și recapete casele confiscate*

Veteranii și văduvele de război devin proprietari ai locuințelor confiscate, sub orice formă, după 6 martie 1945, a decis joi Camera Deputaților, adoptînd amendamentul deputatului Petre Țurlea cu 95 de voturi "pentru", 79 abțineri și 6 voturi "împotrivă". Propunerea, avansată la articolul 10 al Legii caselor naționalizate, modifică radical esența legii, deoarece în textul amendamentului se arată că acest caz nu intră sub incidența articolului 5, care permite retrocedarea unui singur apartament doar fostului proprietar care locuia în calitate de chiriaș, în decembrie 1989. Adoptarea amendamentului Țurlea a constituit o surpriză, mai ales că ***Aurel Știrbu, președintele Comisiei juridice, se pronunțase împotrivă,*** susținînd că se instituie o discriminare. Cînd a fost supus la vot, a fost necesară reluarea de trei ori a procedeului, din lipsă de cvorum, din cauză că Ioan Gavra, președintele ședinței, a vrut să risipească orice dubiu privind modalitatea de adoptare a amendamentului. Prin inserarea în Legea caselor naționalizate a acestei formulări noi, se schimbă radical impactul pe care legea îl va avea în rîndul populației, o categorie mare de persoane fiind inclusă în prevederile amendamentului Țurlea.

Puterea practică din nou cenzura mascată

Fabrica de hîrtie "Letea" Bacău și-a încetat activitatea de două zile

■ *mai multe ziare din țară, printre care și MONITORUL, sînt nevoite să-și reducă numărul de pagini*

Fabrica de hîrtie "Letea" Bacău și-a încetat activitatea de două zile, a anunțat joi, în conferința de presă a BNS, liderul Uniunii Sindicatelor Tipografilor din România, Mihai Ionescu. El a precizat ca sînt șanse minime ca fabrica să reia producția în noaptea de 20 spre 21 aprilie. Pe lîngă presa scrisă, cea mai afectată de lipsa hîrtiei este cartea școlară, necesară pentru viitorul an, a mai spus Mihai Ionescu. El a precizat indignat că ***reacția responsabililor din Guvern față de criza de hîrtie a fost: "Pe directorul ăsta îl dau afară!".***

Salariații de la S.C. "Letea" S.A. - Bacău au decis miercuri declanșarea unui conflict de muncă. Acesta va debuta la 26 aprilie cu o grevă de avertisment, între orele 12.00 și 14.00, prin încetarea lucrului. Sindicatul "LETEA" - Bacău, membru al Uniunii Sindicatelor Libere din Celuloză și Hîrtie, acuză lipsa cronică de hîrtie care se manifestă de aproximativ doi ani și care tinde să aibă conotații politice de anvergură. Sindicaliștii consideră că ***vina pentru această situație revine Patronatului de ramură și Guvernului***. Biroul Executiv CNS Cartel ALFA anunță corelarea programului de acțiuni al Sindicatului "LETEA" - Bacău cu cel confederal. Mai multe ziare din țară, printre care și MONITORUL, sînt nevoie să-și reducă numărul de pagini. În acest sens, cotidianul MONITORUL solicită înțelegerea cititorilor. Imediat ce va lua sfîrșit noua criză de hîrtie, vom reveni la formatul normal, de 12 pagini, cu excepția zilelor de vineri și sîmbătă, cînd MONITORUL conține 16 pagini.

În localitatea Mădîrjești, din județul Iași

O cloșcă a scos un pui cu patru picioare

În zorii zilei de 19 aprilie 1995, în curtea familiei Simiciuc Maria și Dumitru, din satul Mădîrjești, comuna Bălțați, județul Iași, s-a produs un lucru ieșit din comun: ***din găoacea unui ou clocit timp de patru săptămîni de o gîscă a ieșit un boboc cu patru picioare (foto).***

Gospodina pusese sub gîscă zece ouă, dintre care numai șapte au fost bune. Din cele șapte ouă, marți, 18 aprilie, au ieșit șase boboci. Pe 19 aprilie, dimineața, a ieșit și bobocul cu patru picioare.

Vestea s-a răspîndit în tot satul, iar la poarta familiei au venit pe rînd sătenii, care, la vederea "minunii cu patru picioare", își făceau semnul crucii. Bătrînii satului nu-și amintesc ca în localitatea lor să se mai fi întîmplat un lucru asemănător.

Fiind Miercurea Mare, de dinaintea Sfintelor Sărbători de Paste, ***acest lucru a fost interpretat ca un semn venit de la Dumnezeu.***

Părerile sînt împărțite; unii văd lucrul acesta ca pe ceva rău, alții dimpotrivă. Cei mai mulți, însă, sînt oameni simpli și cu credință în Dumnezeu. Familia Simiciuc locuiește într-o casă modestă avînd împrejurul ei acareturi; animale și multe păsări. Dumitru (57 ani) este mecanic de întreținere la Stațiunea Pomicolă Sîrca, iar soția sa, Maria (54 ani), este pensionară din 1992, pînă atunci lucrînd ca laborantă la Silozul de cereale din gara Sîrca. Împreună au o fată, elevă în clasa a X-a la Liceul MIU. **(Viorel VATAMANU)**

Un copil și-a ucis tatăl prin electrocutare

Minorul Nițu Vasile, în vîrstă de 15 ani, din comuna Sanț, județul Bistrița, ***și-a omorît tatăl, conectîndu-l cu două fire electrice la rețeaua de tensiune de 220 volți.*** Ses[illegible]l lipsa din gosp[illegible] a lui Nițu Vlaicu, în vîrstă de 43 de ani, vecinii au reclamat acest lucru la postul de poliție din comună. În timpul percheziției efectuate la locuința familiei Nițu, cadavrul tatălui a fost găsit ascuns, în curte, sub o stivă de lemne. Pe timpul anchetei, minorul a recunoscut că nu mai putea suporta bătăile administrate de tatăl său și l-a ucis. Profitînd de starea de ebrietate avansată a lui Nițu Vlaicu, băiatul a introdus doi conductori electrici în priză, aplicîndu-i apoi pe corpul acestuia. Ancheta se desfășoară cu minorul în stare de arest.

A fost arestat șeful unei bănci din Cluj

Directorul sucursalei județene Cluj a băncii Bankcoop SA, Petre Vasile, în vîrstă de 43 de ani, a fost arestat pe 19 aprilie pentru săvîrșirea infracțiunii de luare de mită, informează IGP. Cercetările Serviciului de Combatere a Criminalității Economico-Financiare din cadrul IPJ Cluj au stabilit că, în perioada 1993-1994, Petre Vasile a pretins și primit 8,5 milioane lei de la patronul unei firme din municipiul Cluj-Napoca, pentru a-i facilita acestuia obținerea unui credit de 500 milioane lei. De asemenea, anchetatorii au stabilit că directorul a mai primit de la o persoană cadouri în valoare de 100.000 lei, în schimbul angajării acesteia în cadrul filialei Bankcoop SA.

SOCIETATEA DE ASISTENȚĂ FINANCIARĂ ȘI INVESTIȚII
FINANCIAL SERVICES INVESTMENT COMPANY
SAFI SA
Sunați acum la telefon 117596

• **FONDUL MUTUAL AL OAMENILOR DE AFACERI**
Datele la zi valabile începînd de **LUNI, 17 aprilie 1995.**
Număr C.I. în circulație:
tip A: 195.238 **tip: B 304.514**
Activul net: **108.546,6 milioane lei**
NOU!
Începînd cu data de 17.04.1995 s-a lansat o nouă emisiune de Certificate de Investitor, tip C, cu valoarea nominală de 50.000 lei.
Valoarea la zi a certificatelor de Investitor (C.I.):
tip A: 400.000 lei - la răscumpărare
tip B: 100.000 lei - la răscumpărare
tip C: 50.000 lei - la vînzare

• **FONDUL PRIVAT DE ACUMULARE ȘI PENSII**
deschis atît persoanelor în activitate, cît și pensionarilor

Casa Modei (mezanin) Telefon 117596
Zilnic, între orele 9,00-18,00 (sîmbătă, duminică închis)

Biroul SAFI Iași practică cel mai mic comision

Silhouette
magazinul femeilor rafinate
REDUCERI cu 20 - 40 %

Lăpușneanu 7B (vizavi de Anticariat)
Program: 10.00-20.00

MONITORUL DE IAȘI

Pînă pe 15 mai

Tinerii căsătoriţi mai pot cere subvenţii pentru locuinţe

Termenul de depunere a dosarelor pentru obținerea subvențiilor acordate de stat tinerilor căsătoriți ce se încadrează în prevederile Ordonanței Guvernului nr. 19/1994 privind construcția de locuințe se prelungește pînă la data de 15 mai 1995. Inițial, se anunțase ca termen limită pentru depunerea acestor dosare (precum și pentru operarea de modificări la cele deja existente) ziua de 1 mai a.c. Însă ***"Consiliul Municipal (C.M.) a amînat discutarea și aprobarea noului lot de cereri pentru apartamentele ce urmează a fi construite pentru persoanele ce se încadrează în prevederile acestei ordonanțe. În principiu s-a propus discutarea acestui subiect într-o ședință a C.M., ce va avea loc după 15 mai"***, ne-a precizat ing. Ioan Bârlescu, membru în Comisia Socială pentru aplicarea O.G. 19/94. Menționăm că pînă în prezent au fost depuse la sediul R.A. Locuința 3020 de dosare. **(Gynella PARFENIE)**

Neoficial

Ataşatul cultural al Ambasadei Franţei s-a întîlnit cu primarul Iaşului

Ieri, la Primăria municipiului Iași, ***Christian Duhanele***, atașat cultural al Ambasadei Franței la București, însoțit de ***Gerges Diéner***, directorul Centrului Cultural Francez din Iași, au avut o întrevedere neoficială cu primarul municipiului ***Constantin Simirad***. Oaspeții francezi au fost informați de stadiul de desfășurare a programului propus de partea franceză pentru asigurarea asistenței tehnice a Primăriei ieșene, de către specialiști francezi, pentru întocmirea studiului de rentabilizare a unor regii din Iași, studiu la care lucrează și specialiști din Franța. ***"Am discutat și despre viitoarea acțiune «Sărbătoarea Muzicii», la care dorim să invităm anul acesta, pe lîngă ambasadorul Franței, și pe ambasadorul Italiei la București. De asemenea, ne-am consultat în ceea ce privește amplasarea, în cel mai scurt timp, a bustului generalului Berthelot în fața sediului Centrului Cultural Francez din Iași"***, ne-a declarat primarul Constantin Simirad. **(M.G.)**

Va fi dat în folosință

Un nou cămin pentru studenţii Universităţii "Al.I. Cuza"

În cursul lunii mai a.c. va fi dat în folosință, pentru studenții Universității "Al. I. Cuza", căminul aparținînd Grupului Școlar Construcții-Montaj, cămin renovat de această instituție și închiriat pe o perioada de trei ani. Capacitatea este de mai mult de trei sute de locuri, iar chiria unei camere va fi de 9600 de lei/lună.

"În acest fel, vom dezafecta încă o parte a sălilor de lectură, locuite la ora actuală, și, de asemenea, vor fi cazați studenți care au depus cereri de la începutul anului și nu au putut găsi locuri", ne-a precizat ***Romulus Dămăceanu***, director administrativ al Universității "Al. I. Cuza". **(A.S.)**

În urma presiunilor unor parlamentari

Cinci facultăţi particulare de medicină vor primi vizita Comisiilor CNEAA

Surse din cadrul Consiliului Național de Evaluare Academică și Acreditare (C.N.E.A.A.) ne-au precizat că hotărîrea de a se vizita cinci facultăți particulare de medicină de către comisia de specialitate a fost luată în urma sesizării unui grup de parlamentari, pe lîngă care au insistat conducerile unor facultăți, care au argumentat că îndeplinesc standardele Legii 88. ***"Între C.N.E.A.A. și comisiile de învățămînt ale celor două Camere ale Parlamentului a avut loc, într-adevăr, o întîlnire, în care s-a pus această problemă"***, ne-a confirmat prof. ***Ioan Mihăilescu***, președintele C.N.E.A.A. ***"În plus, autorizarea unor facultăți particulare de medicină este singura soluție pentru miile de studenți de la această specialitate, avînd în vedere că studenții de la facultățile de stat nu ar fi acceptat să fie colegi cu cei de la facultățile particulare"***, a mai adăugat prof. Ioan Mihăilescu.

Vizita comisiei de specialitate a C.N.E.A.A. la cele cinci facultăți particulare de medicină este programată pentru începutul lunii mai. În privința șanselor Facultății de Stomatologie a Universității "Apollonia" (una dintre cele cinci facultăți ce vor fi vizitate) de a fi propusă spre autorizare de către C.N.E.A.A., prof. Ioan Mihăilescu ne-a declarat: ***"Este de departe cea mai bună facultate particulară de stomatologie din țară, la mare distanță de toate celelalte"***. **(Simona ARADEI)**

Ieri a fost semnată

Convenţia pentru crearea serviciului social de pe lîngă Consiliul Judeţean

Ieri, a fost semnat, de către reprezentanții Consiliului Județean (C.J.) Iași, ai Comitetului Național pentru Protecția Copilului (C.N.P.C.) și ai Secretariatului General al Guvernului României Convenția cu privire la crearea Serviciului Social pe lîngă C.J. Iași. Acest serviciu va depune o activitate de prevenire a abandonului și a instituționalizării copiilor în județul Iași. C.N.P.C. va aloca Serviciului Social, pe baza solicitărilor C.J. Iași, fonduri trimestriale folosite pentru sprijinirea familiilor care vor să reintegreze copii instituționalizați și pentru sprijinirea familiilor de plasament. Valoarea totală a sumei cu care va participa C.N.P.C. la derularea acestui program-pilot în județul Iași este de șaptezeci de milioane de lei, pe o durată de trei ani. **(M.G.)**

Procurorii au finalizat dosarul unei mari tranzacții cu zahăr prin Vama Sculeni

O afacere ilegală de 160.000 de dolari

(continuare din pagina 1)

■ Arici a plecat din Iași cu toți banii asupra sa

Menționăm că mărfurile de origine din Republica Moldova sînt exceptate de plata taxelor vamale, pentru importul acestora plătindu-se doar TVA. Cum nu s-a achitat de datorie nici față de cel care i-a livrat zahărul - ***Vitalie Rusu*** - acesta din urmă a venit în România să-l caute pe cel care l-a înșelat. Arici i-a lăsat patronului moldovean pașaportul drept garanție că-i va înapoia banii și că nu va părăsi țara. Din acest moment, Arici nu a mai fost văzut, plecînd din Iași cu toți banii asupra sa. Ulterior, s-a aflat că acesta intenționa să părăsească România, pentru că a declarat pierdut pașaportul lăsat la basarabean și, la data de 20 ianuarie 1995, a obținut de la Poliția Botoșani un nou pașaport.

■ Transporturile nu au fost înregistrate în evidențele vamale

O lună mai tîrziu a fost arestat într-un hotel din Constanța. La anchetă, Arici a declarat că pentru a putea introduce imensele cantități de zahăr în țară a mituit cu anumite sume de bani lucrătorii de la Poliția fitosanitară și de la Vama Sculeni. La verificările făcute de anchetatori s-a constatat că nici un transport nu a fost înregistrat în evidențele de la vamă, că nu s-au recoltat probe de zahăr pentru laborator și că nu s-a eliberat nici un proces-verbal de control fitosanitar. Mai mult decît atît, la Sculeni, S.C. "Darlea" SRL nu figurează ca importator de mărfuri și nici că ar fi avut autorizație de import. Aceste cercetări au confirmat declarațiile lui Arici că în vamă i s-au pretins anumite sume de bani, singurii martori la consumarea infracțiunilor de "luare de mită" fiind șoferii basarabeni de pe camioane.

Romel Costandache a fost găsit vinovat de comiterea a trei falsuri. El a fost inspector la Poliția fitosanitară din Sculeni și, în această calitate, a aplicat la datele de 30 septembrie și 12 octombrie 1994 ștampila cu "liber import" pe declarațiile vamale prezentate de Arici, deși nu avea autorizațiile obligatorii de intrare în țară.

În mod curios Romel Costandache, de 28 de ani, din Bacău, absolvent al Facultății de Agronomie, este în prezent locotenent la Poliția feroviară din Iași. Odată cu trimiterea sa în judecată sub acuzația de fals intelectual, este de așteptat că va fi trecut în rezervă. ***Adrian Nedelcu***, de 32 de ani, absolvent al Facultății de Chimie Industrială, este și în prezent controlor vamal la Sculeni. El a aplicat aceeași ștampilă ("Liber import") pe actele lui Arici în mod ilegal pentru că transportul de zahăr nu avea avizul Poliției fitosanitare. Dînd dovadă de un exces de zel de neînțeles, Nedelcu a rugat-o pe colega sa ***Petronela Sandu*** să ștampileze și ea unele acte referitoare la același transport. Petronela Sandu, de 26 de ani, absolventă a Facultății de Agronomie, este și în prezent inspector la Poliția fitosanitară. Alături de ea a fost trimisă în judecată, tot sub acuzația de fals intelectual, și ***Elena Puiu***, inspector la Poliția fitosanitară, care la datele de 22 octombrie și 2 decembrie 1994 a permis intrarea în țară a mai multor camioane încărcate cu zahăr fără a efectua un control și fără a verifica dacă Arici are autorizațiile legale pentru transporturile respective.

■ Savel Arici a recunoscut că a mituit în dreapta și-n stînga

Toate aceste fapte ale lucrătorilor de la Sculeni conduc la o singură idee - că au fost mituiți. În sprijinul acestei afirmații vine denunțul lui Savel Arici, care și-a agravat situația recunoscînd că a dat mită, deoarece, ca urmare a acestei declarații, Arici este acuzat și de comiterea infracțiunii de "dare de mită". În schimb, nefiind de găsit șoferii basarabeni de pe camioane, nu s-a putut reține și acuzația de corupție îndreptată împotriva angajaților de la vamă. Savel Arici a fost trimis în judecată sub acuzațiile de fals în declarații, fals intelectual, nerespectarea dispozițiilor privind operațiunile de import-export, dare de mită și evaziune fiscală.

Nu a fost recuperată, însă, suma de bani pe care acesta și-a însușit-o. Este, totuși, vorba de sute de milioane, pe care Arici pretinde că le-a cheltuit prin baruri și plătind zeci de prostituate. Există bănuiala că banii au fost ascunși, urmînd a fi recuperați după ieșirea din închisoare. Nu este departe de adevăr și faptul că Arici cheltuia extrem de mult prin barurile din Iași, de pomină fiind gestul acestuia din luna decembrie 1994, cînd a rupt în mod ostentativ mai bine de o mie mărci germane. **(Ovidiu SCUTELNICU)**

GREVĂ
TAXI
SERVICIU PUBLIC

Taximetriștii nu vor relua lucrul

Eugen Perju refuză funcția de director interimar al TAXICOM

■ *el a declarat că va accepta numai dacă interimatul se va extinde la trei luni și dacă va primi salariul managerului*

După soluția de compromis aleasă de A.G.A. de la TAXICOM, prin care managerul ***C. Pistol*** este înlocuit de un director interimar pe o perioadă de o lună, conflictul existent în cadrul societății nu pare a fi aplanat. Aceasta este concluzia generală, după discuția de ieri dimineață de la Primărie, la care au participat reprezentanți ai F.P.S. și ai salariaților de la această societate. ***Eugen Perju***, numit director interimar, a declarat că va accepta acest post numai în situația în care perioada de interimat se va extinde la trei luni și va fi retribuit cu un salariu egal cu cel al managerului. ***"Dacă tot îi preiau funcțiile și responsabilitățile de manager, atunci să am și un salariu de manager"***, a încheiat Eugen Perju.

La sediul firmei, un pichet de zece oameni asigură în continuare, zilnic protecția unității. ***"Sîntem hotărîți să nu ieșim cu taxiurile la stradă atîta timp cînt managerul își mai păstrează funcția. A declarat despre noi*** (n.r. - managerul) ***că i-am vandalizat și i-am distrus biroul. Nu este nimic adevărat. Face totul ca să ne compromită"***, au declarat unii salariați ai firmei. O altă nemulțumire a acestora s-a legat de faptul că, deși au promis că vor veni la unitate și vor verifica documentele contabile, organele de control ale Poliției nu au onorat, încă, această promisiune. **(Lucian LEONTE)**

Ieri, la hotelul "Orizont"

Deputatul liberal Stelian Tănase și-a lansat romanul "Playback"

Sala de consiliu a hotelului Orizont din Iași a găzduit, ieri, lansarea romanului ***"Playback"*** al scriitorului și deputatului liberal ***Stelian Tănase*** **(foto)**. În prezența acestuia, volumul a fost prezentat publicului de către scriitorul și liderul politic ***Liviu Antonesei***, de ***Călin Anastasiu***, coleg de partid și de Parlament cu autorul, de poetul și publicistul ***Dorin Popa*** și de către ***Alexandru Lăzescu***, directorul Societății ***NORD-EST***, editorul cotidianului ***"Monitorul"***.

După ce, în calitate de scriitor, a făcut o prezentare a activității literare a lui Stelian Tănase, Liviu Antonesei a ținut să-l critice pe omul politic Stelian Tănase, fost coleg de partid în P.A.C. și în C.D.R. Cît privește romanul lansat ieri la Iași, acesta, arăta Călin Anastasiu, scris în anii '80, a avut de așteptat 14 ani pînă să ajungă la tipar.

Dorin Popa, amintind că nr. 13/1995 al revistei ***"Contemporanul"*** a dedicat două pagini de cronici literare romanului "Playback", semnate de prozatorul ***Florin Sicoie*** și criticul ***Octavian Soviany***, l-a caracterizat pe Stelian Tănase, drept unul dintre cei mai importanți romancieri de azi, un scriitor cu mare priză la realitatea imediată.

Traiectoria politică postdecembristă a lui Stelian Tănase este, în opinia lui Dorin Popa, simptomatică pentru intelectualul român de calitate, adică una "a căutărilor disperate și frenetice plină de bunăcredință, naivitate și dorință de progres social".

S-a amintit, de asemenea, faptul că Stelian Tănase a fost în 1991 un membru fondator atît al P.A.C. cît și al Convenției Democratice.

Alexandru Lăzescu, amintind de toate cele trei cărți publicate pînă acum de Stelian Tănase i-a apreciat calitatea de scriitor, insistînd asupra caracterului dinamic și profund al scrisului acestuia. Dimensiunea politică a romanului lansat ieri a constituit pretextul unor aprecieri asupra realității de azi, o idee importantă luată în discuție de către Alexandru Lăzescu fiind și cea referitoare la slăbiciunile de tot soiul ale Opoziției vizavi de evidenta întărire a pozițiilor echipei de la putere.

Unde vor petrece Noaptea Învierii oficialitățile ieșene

■ *"Vom împărți prin leagăne, azile și la cantina săracilor ouă și cozonaci", a declarat Ioan Amihăesei*

Constantin Simirad, primarul municipiului Iași, a declarat că va sărbători Noaptea Învierii Domnului la Mănăstirea Neamț, împreună cu familia și cu numeroși cunoscuți, printre care și ***Liviu Antonesei***, președintele filialei Iași a P.A.C. ***Dan Gâlea***, prefectul județului Iași, a precizat că va petrece sărbătorile de Sfintele Paști împreună cu reprezentanții P.D.S.R. din Iași. ***Ion Amihăesei***, președintele Consiliului Județean (C.J.) Iași, va vizita în Noaptea de Înviere una din bisericile din cartierul său, cel mai probabil Biserica "Buna Vestire", iar în prima zi de Paști se va duce la Mitropolia Iașului împreună cu cîțiva prieteni de familie. Surse autorizate din cadrul C.J. Iași ne-au declarat că ***Lucian Flaișer***, vice-președintele C.J. Iași, va petrece Noaptea Învierii Domnului împreună cu familia la Mănăstirea "Cetățuia" din Iași.

"Cu eforturi deosebite am reușit anul acesta să obținem mai multe sponsorizări pentru a duce la capăt o acțiune prin care săracii, copiii și bătrînii din cămine să aibă parte de fericire în această perioadă. Vom împărți prin leagăne, azile și la cantina săracilor ouă și cozonaci", a declarat Ion Amihăesei.

Menționăm că marea majoritate a salariaților Primăriei, Prefecturii și C.J. Iași și-au luat astăzi zi liberă. **(M. GIUBERNEA)**

O delegație a medicilor din spitalul "Parhon" a cerut ajutorul Primăriei și Prefecturii

Ieri, la Primăria Municipiului Iași și apoi la Prefectura Iași a venit o delegație a medicilor și personalului Spitalului nr.2 "Parhon" din Iași. Delegația a cerut ajutor primarului ***Coustantin Simirad*** și prefectului ***Dan Gâlea*** pentru a ieși din situația precară în care își desfășoară activitatea personalul spitalului, deoarece în ultimul timp, din lipsă de fonduri, spitalul are datorii către diverși furnizori de peste o sută de milioane de lei. Din această cauză, furnizorii de alimente au amenințat că nu vor mai livra hrană pentru cantina Spitalului pînă nu vor fi plătite datoriile către aceștia. Atît primarul municipiului, cît și prefectul județului Iași au promis sprijin spitalului cît le va sta în putință, dar plata datoriilor revine în întregime Direcției Sanitare Iași. În luna aprilie, Direcția Sanitară Iași a alocat treizeci de milioane de lei Spitalului nr.2, în condițiile în care numai pentru alimente este necesară suma de 21 de milioane de lei. Pe lună, cheltuielile totale ale spitalului ajung la peste șaptezeci de milioane de lei.

Delegația medicilor a pus în temă oficialitățile Iașului în legătură cu preconizata transformare a destinației clădirii care se construiește lîngă spitalul nr.2. Dacă în 1990 ea a fost proiectată pentru o Secție de dializă, anestezie-terapie intensivă și transplanturi renale, în ultima săptămînă, cînd mai sînt doar cîteva luni pînă la darea ei în folosința, se încearcă transformarea ei în Centru cardiologic și secție de chirurgie cardiacă.

Clădirea poate asigura tratamentul a 150 de bolnavi renali, care au nevoie de dialize pentru a trăi, un număr foarte mic față de cei peste cinci sute de dializați existenți în județul Iași, conform datelor existente la Spitalul nr.2. Menționăm că în Moldova există doar două secții de efectuare a dializelor, cea mai mare fiind secția de dializă din Iași, care are o capacitate ce satisface cererile a aproximativ o sută de bolnavi. În legătură cu această situație, Dan Gâlea, prefectul județului Iași a declarat medicilor care au făcut parte din delegația venită la Prefectură că nu poate fi adevărată știrea despre transformarea destinației clădirii. El a mai declarat că este un zvon care a căpătat o prea mare amploare.

Vom reveni, într-un număr viitor, cu amănunte despre acest subiect. **(M. G.)**

ASTĂZI A APĂRUT
MONITORUL TV
cuprinde programe TV locale, naționale și satelit
TVR1
TVR2
5
SAT.1
TVR-IAȘI
TV5
NBC SUPER
MTV
7
CMT EUROPE
EUROSPORT
RTL TELEVISION
TNT & CARTOON NETWORK
M6
Cristos a înviat !

Cooperativa MOBILĂ și TAPIȚERIE IAȘI

Atelierul de reparație mobilă și tapițerie din str. Cucu nr. 17 (Pod de Fier) vă oferă o gamă largă de mobilier din lemn la cele mai avantajoase prețuri.

Unitatea mai execută: reparații de mobilă și tapițerie și huse pentru orice fel de automobil.
Aceste reparații se pot executa și la domiciliul clientului.

ComputerLand Center Iași

Doriți să comunicați simplu și rapid?

Singura soluție este ComputerLand Center Iași!

vinde și închiriază pe frecvențele proprii
stații radio MAXON
la cele mai avantajoase prețuri.

Bd. Ștefan cel Mare și Sfânt, bl. B2, 6600 Iași
telefon: 32-116651; 116772; 117300; fax:32-117956

CEL MAI BUN

Dragi copii, oricare dintre voi poate publica în revista "PENTRU COPIII ROMÂNI".
Cu o singură condiție: să fie talentat!
Vă place să desenați? Să compuneți poezii sau povestiri? Să inventați noi jocuri pentru a vă petrece timpul cu prietenii? Să fiți la curent cu noutățile petrecute în școala voastră?
Atunci scrieți-ne! Așteptăm lucrările voastre în fiecare lună, pînă la data de 10, pe adresa revistei PENTRU COPIII ROMÂNI: 6600 Iași, Casa cu absidă, Centrul Civic.
Copilul ale cărui lucrări vor fi publicate în revista PENTRU COPIII ROMÂNI va primi un abonament anual la revistă gratuit.
Succes tuturor viitorilor noștri colaboratori!

SC CRESCO SRL GALAȚI

vinde:

- ♦ tablă neagră declasată sudabilă (neambutisabilă) cu următoarele dimensiuni:
  - grosimi 1mm ÷ 4 mm - rulou.
  - grosimi 5 mm ÷ 6 mm - 1000x2000 mm.
  Preț informativ - 320 lei/kg.
- ♦ țeavă deșeu cu dimensiuni Ø20 ÷ Ø240 mm, lungime 12 m.
  Preț informativ 450 lei/kg ÷340 lei/kg.

Relații suplimentare la tel./fax **036/416774**.

SC COMPAN SA IAȘI

compan IAȘI

Șos. Moara de Foc nr. 2, telefon 032/252150, 252152

Cu ocazia Sfintelor Sărbători de Paște,
Consiliul de Administrație urează tuturor salariaților,
acționarilor și colaboratorilor săi,
împliniri, sănătate și numai bucurii.

Grupul Politic Liberal s-a prezentat ieri presei ieșene

Grupul Politic Liberal, formațiune politică alcătuită din foștii membri PL'93 care au hotărît să rămînă în Convenția Democratică, s-a prezentat ieri presei ieșene.

Prezenți ieri la Iași, deputații ***Stelian Tănase*** și ***Călin Anastasiu***, doi dintre liderii GLP, au susținut o conferință de presă prezentînd pe larg ***"cele două obiective precise"*** pentru care GLP s-a constituit într-o formațiune politică distinctă după demisia din PL'93.

Primul obiectiv este ***"reunificarea liberalilor în cadrul CDR"***, fuziunea în trei, respectiv PNL, PNL-CD și GLP fiind considerată mai viabilă juridic și politic decît în doi.

Opțiunea grupului desprins din PL'93 pentru rămînerea în CDR pleacă de la concluzia acestuia că ***"CDR este locul în care începutul reunificării tuturor liberalilor este cel mai probabil să se producă"***.

"Acesta este primul pas spre unificare cel puțin pînă la alegerile din 1996", a ținut să precizeze Stelian Tănase.

Opțiunea pentru susținerea candidaturii lui Emil Constantinescu la președinție nu ține neapărat de o preferință personală. Motivul este faptul că ***"la ora actuală și Emil Constantinescu este cel mai bine plasat dintre candidații Opoziției"***. Oricum ***"CDR are mai multe șanse să cîștige alegerile parlamentare decît Emil Constantinescu alegerile prezidențiale"***, declara, ieri, Călin Anastasiu. **(Pavel LUCESCU)**

Scandalul despăgubirilor pentru calamități continuă

Procuratura va prelua ancheta privind escrocheriile din Cotnari

■ *prefectul a dispus sesizarea Parchetului de pe lîngă Tribunalul ieșean pentru anchetarea primarului PDSR Mihai Pricopi, viceprimarului Vasile Crețu și inginerului agronom Dan Rusu*

La o săptămînă de la demararea controlului efectuat de Direcția Agricolă Iași la Cotnari, cu privire la modul în care s-au acordat despăgubirile pentru calamitarea producțiilor agricole în anul agricol 1993-1994, Prefectura Iași a primit raportul de constatare a ilegalităților. În baza faptelor constatate de specialiștii Direcției Agricole Iași, prefectul ***Dan Gâlea*** a dispus sesizarea Parchetului Județean Iași pentru deschiderea anchetei penale în ceea ce îi privește pe inginerul agronom Dan Rusu, pe viceprimarul comunei Cotnari, ***Vasile Crețu***, și pe ***Mihai Pricopi***, actualul primar al comunei, care, la data întocmirii documentațiilor pentru alocarea despăgubirilor din bugetul statului, era salariat al Camerei Agricole Cotnari.

Suma totală de care au fost păgubiți țăranii din satul Cîrjoaia - comuna Cotnari a fost de 10.908.921 lei, bani care au intrat în buzunarul a 21 de persoane, în detrimentul a 49 de cotnăreni. Precizăm că "artizanul" acestei afaceri, în satul Cîrjoaia, a fost agronomul ***Dan Rusu***, omul care a scos de pe liste țărani îndreptățiți a primi ajutor din partea statului, pentru a include în această listă diversele cunoștințe persoanele din localitate. Avînd în vedere faptul că suma alocată țăranilor din satul Cîrjoaia care au depus cereri în timpul prevăzut de lege a fost de circa 18.300.000 lei, agronomul Dan Rusu a "deturnat" circa 55% din fondurile puse la dispoziția cetățenilor.

În ceea ce-l privește pe viceprimarul Vasile Crețu, sesizarea penală s-a făcut datorită faptului că acesta a semnat, în calitate de primar interimar, deconturi justificative care nu reflectau situația reală a proprietarilor de terenuri. Acest lucru a ieșit la iveală odată cu confruntarea declarațiilor făcute de țărani (prin care se afirma faptul că dețin o anumită suprafață de teren), cu Registrul Agricol al comunei Cotnari.

Referitor la primarul Mihai Pricopi, specialiștii Direcției Agricole Iași au constatat că acesta a acordat, în calitate de inginer agronom, suma de 1.076.930 lei pentru calamitarea plantațiilor de viță-de-vie la 21 de cetățeni ai satelor Iosupeni și Hodora, în defavoarea altor 12 persoane. Pe lîngă această ilegalitate, agronomul Mihai Pricopi a mai nedreptățit 23 de persoane prin acordarea preferențială a sumei de 606.761 lei la alți 12 cetățeni. Ilegalitățile comise de Mihai Pricopi se mai referă și la stabilirea procentelor de calamitare a culturilor agricole. Astfel, în conformitate cu prevederile Guvernului, s-au alocat producătorilor agricoli sume plafonate în limita a 68,39% din sumele anunțate în prima fază; în cazul culturilor de porumb, s-a anunțat, inițial, că se va acorda suma de 238.000 lei de hectar cultură calamitată în întregime. Prin aplicarea respectivului procent, suma maximă ce putea fi acordată pentru calamitarea în totalitate a unui hectar de teren cultivat cu porumb era de 162.762 lei. Cu toate acestea, inginerul Mihai Pricopi a acordat despăgubiri pentru calamitarea unui hectar de porumb de circa 180.000 lei (aproximativ 76% din suma avansată inițial de Executiv), ceea ce înseamnă că respectiva cultură a fost calamitată în proporție de 111%. În plus, surse din cadrul Direcției Agricole Iași afirmă că Mihai Pricopi a acordat tatălui său, cu titlul de despăgubire pentru cultură calamitată, un plus de aproximativ trei sute de mii de lei.

Viceprimarul Vasile Crețu

Primarul Mihai Pricopi

Într-o discuție purtată pe marginea scandalului de la Cotnari cu ***Neculai Pepelea***, directorul general al Prefecturii Iași, acesta ne-a declarat că, în cazul în care Parchetul Județean Iași va dispune începerea urmăririi penale în ceea ce-i privește pe viceprimarul Vasile Crețu și pe primarul Mihai Pricopi, Prefectura Iași va emite ordine de suspendare din funcție a celor găsiți vinovați de comiterea ilegalităților de la Cotnari. **(Daniel NIȚOI)**

MONITORUL INTERN

In cel puțin 20 de zile

Tarom va înlocui Airbus-ul prăbușit la Balotești cu un avion de același tip

Compania Tarom va decide într-un interval de o lună asupra înlocuirii avionului Airbus A310 prăbușit la Balotești, probabil, cu un aparat de același tip, a declarat miercuri directorul general al Tarom, *Nicolae Brutaru*, citat de Reuter. ***"Vom înlocui avionul prăbușit în 20 de zile sau mai mult"***, a declarat Nicolae Brutaru. Conform aceleiași surse, compania Tarom nu a decis încă dacă va opta pentru un alt Airbus și, în prezent, studiază numeroase oferte. Flota Tarom, care totalizează 50 de avioane, mai are în prezent în dotare două aparate Airbus A310 cu o capacitate de 209 de locuri. ***"Intenția noastră este să alegem un avion de mare capacitate, capabil să realizeze curse la mare distanță fără escală și să facă față numărului mare de pasageri"***, a mai declarat Brutaru, adăugînd: ***"Sîntem disponibili la orice posibilitate de achiziție sau închiriere"***. Comisia de anchetă a cauzelor catastrofei de la Balotești din 31 martie nu a prezentat încă un raport final în această privință, dar surse din comisie au declarat săptămîna trecută că accidentul, soldat cu 60 de victime, s-ar putea datora unor probleme tehnice. Tarom a înlocuit, temporar, Airbus-ul prăbușit cu un avion McDonnell Douglas DC-10, închiriat de la compania belgiană de transport aerian Challenge Airprivate.

Dezmințire

Emil Constantinescu este acuzat de "raportări false" în urma întîlnirii cu Petre Roman

Președintele Partidului Democrat, Petre Roman, a afirmat joi că este suprins de comunicatul lui Emil Constantinescu, conform căruia PD și CDR ar fi pus bazele unui "program minimal de colaborare a întregii opoziții". În documentul amintit, se preciza că, în urma întîlnirii de miercuri dintre liderii PD și CDR, s-a convenit preluarea inițiativei pentru colaborarea întregii opoziții pe baza unui program minimal, în plan parlamentar, la nivelul administrațiilor locale și în perspectivă electorală. "Nu s-a vorbit de nici un fel de acord, ci doar de a colabora pe plan parlamentar. În plus, am discutat cum pot fi evitate fraudele electorale la viitoarele alegeri", a afirmat președintele PD, Petre Roman. El susține că întîlnirea s-a desfășurat la inițiativa liderului CDR, iar discuțiile cu acesta n-au adus nimic nou în relațiile PD-CDR. Emil Constantinescu a dat asigurări că alianța s-a întărit în urma plecării din aceasta a PL'93, PAC și PSDR, afirmă Roman. Liderul PD a declarat, însă, că PD este decis să continue colaborarea cu aceste partide.

În Portul Tulcea

Nava de pescuit oceanic "Bistrița" a fost cuprinsă de flăcări

Nava de pescuit oceanic "Bistrița", aparținînd de Compania Română de Pescuit Oceanic, a luat foc, în portul Tulcea, în dimineața zilei de joi, 20 aprilie a.c., la ora 01.52, informează Comandamentul Trupelor de Pompieri. Incendiul a fost provocat de un sistem de încălzire cu motorină lăsat să funcționeze nesupravegheat. Nava era garată pe un canal din zona portului Tulcea și urma să intre în reparație. În momentul producerii evenimentului, la bord se găsea personalul de lucru care a reușit să evacueze la timp nava cuprinsă de flăcări. Pentru stingerea focului au intervenit specialiștii Companiei de Pompieri Tulcea și ai Formației Civile de Pompieri a Șantierului Naval Tulcea. Intervenția a fost extrem de dificilă din cauza condițiilor nefavorabile, fum, gaze toxice și temperaturi foarte ridicate. Pompierii au reușit lichidarea incendiului la ora 06.45, după aproape cinci ore de luptă cu flăcările. Pe timpul operațiunilor, ***serg. maj. Ciocea Adrian (24 de ani), serg. mj. Gavrilă Daniel (22 de ani), soldatul Gălățeanu Ionuț (20 de ani)*** și ***soldatul Horitonov Filip (20 de ani)*** au fost intoxicați cu fum și gaze toxice. Aplicîndu-li-se pe loc primul ajutor, primii trei și-au revenit. Soldatul Horitonov a fost internat în Spitalul Județean Tulcea, fiind în afară de orice pericol. Pagubele suferite de nava "Bistrița" au constat în distrugerea cabinelor ofițerilor de pe puntea principală și de la tribord, a cabinei comandantului și a cabinetului medical. **(Mediafax)**

Pentru următorul an școlar

Persoanele cu handicap fizic pot solicita pregătire școlară la domiciliu

Prin adresa Ministerului Învățămîntului nr. 28257/20 martie 1995 au fost stabilite normele privind pregătirea școlară la domiciliu a persoanelor cu afecțiuni psiho-motorii, ce nu se pot deplasa. Deși dreptul la pregătire școlară, la domiciliu, al acestor persoane este stipulat în Legea nr. 53/1992, pînă acum nu a existat, în fapt această formă de învățămînt. Începînd cu anul școlar următor, pregătirea școlară la domiciliu va fi organizată de inspectoratele școlare județene pe toată perioada învățămîntului obligatoriu, pentru persoanele cu deficiențe, în vîrstă de pînă la 30 de ani, neinstituționalizate. La solicitarea părinților, o comisie de evaluare face o recomandare pe care o înaintează Inspectoratului Școlar Județean, în vederea înscrierii la aceste cursuri la domiciliu. Comisia poate recomanda, după caz, prezența obligatorie a unuia dintre părinți la aceste lecții. Persoana care va beneficia de studii la domiciliu va fi înscrisă la școala obișnuită sau specială cea mai apropiată de domiciliu. De asemenea, cadrele didactice vor face parte din corpul didactic al școlii la care sînt înscriși acești elevi.

Astfel, vor fi înființate posturi de profesor sau învățător itinerant. Acest fapt ridică unele probleme referitoare atît la statutul profesorului respectiv, cît și la securitatea personală a acestuia.

Pentru persoanele cu vîrsta cuprinsă între 16 și 30 de ani se pot aproba și planuri individuale de studiu. La absolvirea a opt clase, acestea vor primi acte de studii similare cu ale elevilor din învățămîntul obișnuit.

"Prin această adresă, Ministerul Învățămîntului încearcă să dea acestor tineri aceleași șanse de integrare socio-profesională ca și copiilor normali", ne-a declarat Magda Ioachim, inspector cu probleme de învățămînt special.

Inspectorul-șef al Inspectoratului de Stat Teritorial pentru Handicapați, Dumitru Covrig, ne-a precizat că mai ales la țară există foarte multe persoane cu afecțiuni psihomotorii analfabete.

"Acum doi ani, o învățătoare de la Centrul școlar nr. 2 a predat unui copil la domiciliu. Sînt sigur că vor fi foarte multe solicitări din partea părinților", a mai afirmat Dumitru Covrig. **(Dana PAVEL)**

Prima firmă de stat din județ care a dat faliment este din Hălăucești

■ *conducerea firmei a fugit de doi ani și este de negăsit*

Firma MODERN TRICOTAJE S.A. din Hălăucești este prima societate comercială cu capital de stat care a dat faliment. Datorită pierderilor înregistrate, unitatea din Hălăucești (care s-a desprins după 1990 din S.C. SIRETUL S.A. Pașcani - fosta Fabrică de perdele), a încetat activitatea în urmă cu aproximativ doi ani. În aceste condiții, Direcția Teritorială Iași a Fondului Proprietății de Stat a înaintat de curînd conducerii de la București a F.P.S. propunerea ca firma amintită să fie lichidată, conform Legii 31 privind societățile comerciale. Hotărîrea va fi luată la nivelul unei noi Direcții din cadrul F.P.S., care a fost creată tocmai pentru lichidarea societăților comerciale cu capital de stat aflate în stare de faliment. Totuși, pentru realizarea acțiunii de lichidare trebuie rezolvată o problemă esențială, găsirea conducerii S.C. MODERN TRICOTAJE S.A. din Hălăucești, care nu a mai trecut pe la unitate de foarte mult timp. Toader Berlea, directorul Direcției Teritoriale Iași a F.P.S., ne-a declarat că a cerut sprijinul poliției pentru a-i găsi pe membrii conducerii firmei din Hălăucești pentru a preda gestiunea.

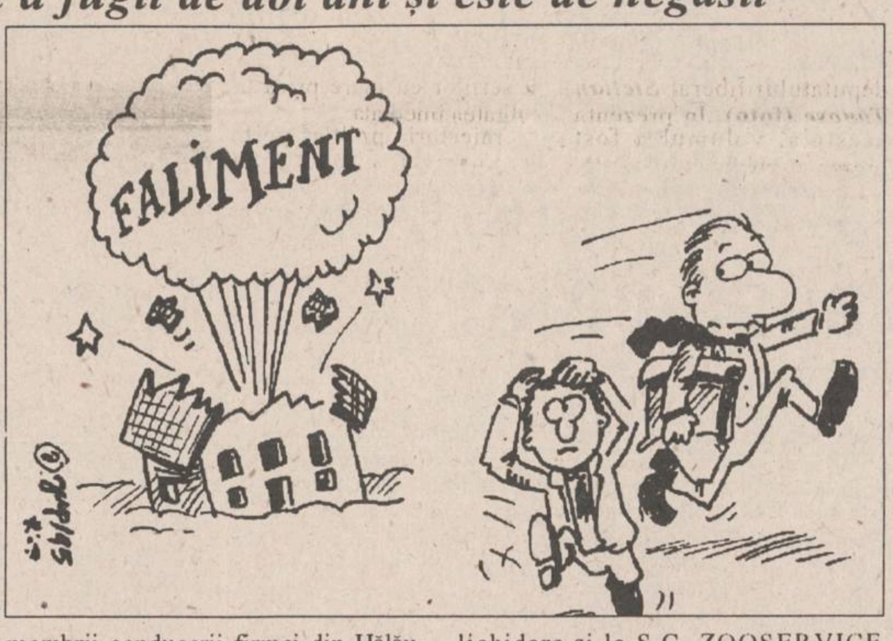

Lanțul falimentelor unităților de stat nu se va opri aici. F.P.S. Iași analizează posibilitatea de a demara acțiunea de lichidare și la S.C. ZOOSERVICE S.A., Țesătoria Țibănești și S.C. SCRIMOLD S.A. (firmă care se ocupă cu creșterea viermilor de mătase). **(Costel STROESCU)**

Licitație de obiecte de artă la Bursa Moldovei

Șase milioane lei - prețul de pornire a licitației pentru un tablou de Ștefan Luchian

La licitația deschisă ce va avea loc sîmbătă, 29 aprilie a.c., la sediul Bursei Moldovei din Iași, cea mai valoroasă pictură ce urmează a fi vîndută este tabloul "Portret de bătrîn", pictat în ulei, pe pînză, de Ștefan Luchian, pictor român care a trăit între anii 1869 și 1916. Prețul de pornire a licitației pentru acest tablou a fost stabilit la șase milioane lei. La licitația de sîmbăta viitoare vor mai fi vîndute și alte opere de artă, precum și o serie de utilaje și mărfuri cu caracter general. O altă piesă importantă din seria operelor de artă este sculptura maestrului francez Alphonse Nelson, din secolul al XIX-lea, sculptură din aliaj metalic bronzat, cu o înălțime de aproximativ 70 de centimetri, al cărei preț de pornire a licitației a fost stabilit la un milion de lei. Menționăm că Bursa Moldovei este singura societate bursieră din România care a organizat o piață specializată pentru tranzacțiile cu opere de artă.

Vasile Gheorghe, directorul executiv al Bursei Moldovei, ne-a declarat că pragul minim al cifrei de afaceri propus pentru luna aprilie a.c. este de 16 milioane lei. Această sumă rezultă din comisionul aplicat de Bursă tranzacțiilor comerciale care se desfășoară pe ringurile acesteia. Facem precizarea că accesul clienților la Bursa Moldovei se face numai prin intermediul agențiilor bursiere, cu excepția tranzacțiilor care se desfășoară în regim de licitație deschisă.

Comisionul practicat de Bursă este de trei la sută din volumul tranzacțiilor derulate, pentru fiecare agenție bursieră, pînă cînd aceasta atinge un volum lunar de treizeci milioane lei. După ce această sumă este depășită, Bursa Moldovei aplică un comision redus, de numai 0,5 procente. **(Alin TOCAN)**

Magazinul
SSAB-AG
Piata Voievozilor (în fața Cinematografului "DACIA")
REDUCERI MARI DE PREȚURI CU OCAZIA SĂRBĂTORILOR DE PAȘTE!
vinde EN GROS și EN DETAIL
- faianță, gresie, obiecte sanitare
- **căzi acryl**, forme și culori deosebite
- baterii și **feronerie URBIS**
- tapet, folie autocolantă, mochete și linoleumuri
- **panouri tavan fals**
- produse electrice și electrocasnice
- **var lavabil**, vopsele și adezive
- produse autohtone și de import
ONORĂM ȘI ALTE COMENZI LA CEREREA CLIENTULUI!
IAȘI, tel. 032/252486

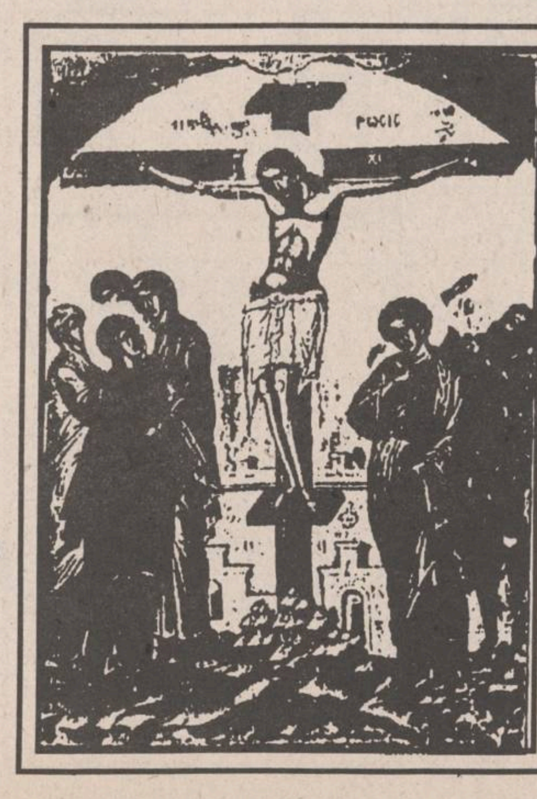

CU PRILEJUL SĂRBĂTORII LUMII ORTODOXE, SFINTELE PAȘTE, CONDUCEREA S.C. FORTUS S.A. IAȘI TRANSMITE SALARIAȚILOR SĂI, PARTENERILOR DE AFACERI, ACTUALILOR ȘI VIITORILOR COLABORATORI DIN ȚARĂ ȘI STRĂINĂTATE, CELE MAI SINCERE URĂRI DE SĂNĂTATE, BUCURII, PACE ȘI BUNĂ ÎNȚELEGERE, ÎNDEPLINIREA TUTUROR IDEALURILOR DE FERICIRE ȘI PROSPERITATE ÎN VIAȚA DE FAMILIE ȘI ÎN ACTIVITATEA DE ZI CU ZI.

FORTUS
HRISTOS A ÎNVIAT!

ROMÂNIA, 6600 - IAȘI
Bd. POITIERS 10
Tel. 122554, telex 22293

ELVILA
mobilă nobilă

Extrem de avantajos
PLATA ÎN RATE
Expoziție
etajul I al magazinului
SUPERCOPOU
tel. 032/11.22.20, 211014

ELVILA international
Depozit: Str. Grăniceri nr. 3-9 depozite COMAT
(în spatele Unității de Grăniceri Manta Roșie)
PROGRAM DEPOZIT: zilnic 9.00-17.00, sîmbăta 9.00-13.00.

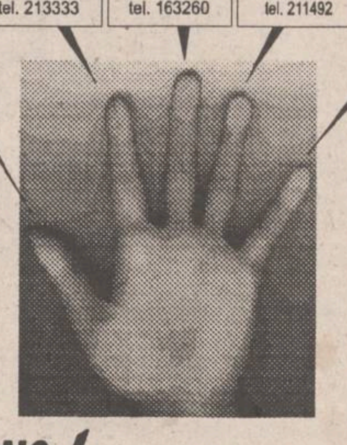

În constelația **BING BANG**, de astăzi, o nouă stea
BING-BANG Nº 5

Nº 1 Arcu nr. 18 tel. 144719
Nº 2 Piața Unirii nr.6 tel. 213333
Nº 3 Dacia 51 tel. 163260
Nº 4 Casa de Comenzi tel. 211492

PIATA UNIRII
Piața Unirii 9
lîngă Agenția CFR
Tel. 032-213334

BING BANG!

Statele Unite ale Americii, pentru prima dată față în față cu amenințarea terorismului

În Oklahoma o clădire de nouă etaje a fost aruncată în aer

■ *printr-o ciudată coincidență, atentatul a avut loc la exact doi ani de la neutralizarea sectei Davidenilor de către FBI*

(continuare din pagina 1) Clădirea adăpostea cîteva agenții guvernamentale, inclusiv FBI-ul și Biroul pentru Alcool, Tutun și Arme de foc (ATF). Cercetările preliminare indică drept suspecți trei indivizi, din care doi cu trăsături arabe (păr negru și barbă), care supravegheau locul cu puțin timp înaintea exploziei, dintr-un camion maro, marca "Chevrolet". Aceștia au fost dați în urmărire pe întreg teritoriul SUA. Procurorul General al Statelor Unite, Janet Reno, a declarat ulterior că va cere pedeapsa capitală pentru cei răspunzători de acest atac.

Deflagrația a dărîmat un întreg perete al amplasamentului federal, a spart toate ferestrele clădirilor pe o rază de cîteva sute de metri și a putut fi auzită de la circa 50 de km. În locul unde se presupune că s-ar fi aflat mașina încărcată cu 500 kg. de explozibil s-a creat un crater cu diametrul de zece metri și adîncimea de 2,5 metri. Autoritățile locale au anunțat că numărul victimelor urmează să crească în perioada imediat următoare, bilanțul final putînd fi aflat abia peste cîteva zile.

Vizibil afectat de cele petrecute la Oklahoma, președintele Bill Clinton a afirmat că "Statele Unite nu vor tolera aceste acte și nu va permite ca poporul acestei țări să fie intimidat de niște oameni răi, plini de lașitate". El a instituit starea de urgență în oraș și a cerut arestarea și pedepsirea rapidă a autorilor atentatului. Grupurile arabe din SUA și din Fîșia Gaza, secretarul general al ONU, Boutros Boutros-Ghali, precum și alte organizații internaționale au transmis condoleanțe președintelui Clinton și și-au exprimat "șocul" la aflarea veștii atentatului, declanșat într-un oraș cu 450.000 locuitori, care nu a mai cunoscut acte foarte violente, mai ales de acest gen.

Primul atentat terorist mai important din SUA - dar nu de dimensiunea celui de miercuri - a avut loc în 1993 la World Trade Center, în New York. Atunci, șase persoane au fost ucise și în jur de o mie rănite. În altă ordine de idei, întîmplarea face ca atentatul din Oklahoma să fi avut loc la exact doi ani de la masacrul de la Waco, o fermă din Texas unde FBI a cucerit - în sensul propriu al cuvîntului - sediul binecunoscutei secte a Davidienilor. **(Radu MEȘNIȚĂ)**

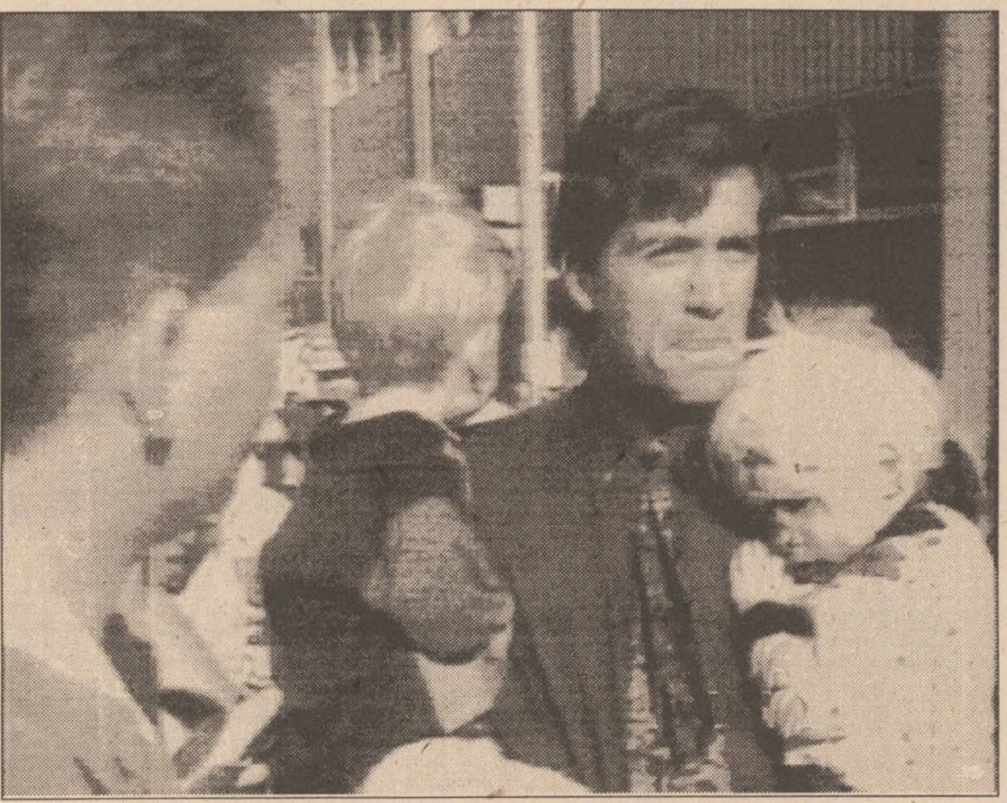

În fotografie, doi copii care au fost scoși plini de sînge de sub dărîmături

MONITORUL EXTERN

Amenințările Kremlinului

Andrei Kozîrev recidivează în declarațiile sale

Referindu-se la declarația făcută cu trei zile în urmă, cînd afirmase că "s-ar putea să apară cazuri în care Rusia va trebui să intervină militar pentru a-și proteja conaționalii din unele foste republici sovietice", ministrul de externe rus, Andrei Kozîrev **(foto)**, a declarat că n-a fost vorba de nici o gafă sau de o scăpare din partea sa, relatează agenția Reuter. "Nu accept încercările unora de a ne lega de mîini, prin vînturarea mult-hulitei doctrine Brejnev și prin acuzațiile de reînviere a imperialismului rus", a afirmat el, adăugînd că "dacă viețile cetățenilor ruși vor fi amenințate și dacă nu sînt alte mijloace de a-i proteja, sînt sigur că președintele va propune, iar parlamentul va aproba, trimiterea forțelor noastre armate în ajutorul lor". Declarația a fost făcută cu ocazia festivităților organizate pentru marcarea a 300 de ani de la crearea flotei ruse. Declarațiile lui Kozîrev au stîrnit o serie de reacții violente, îndeosebi în cele trei republici baltice. Estonia a cerut explicații ambasadorului rus la Tallin.

Armata israeliană este "stressată"

O patrulă israeliană deschide focul asupra unor elevi palestinieni

O patrulă israeliană a deschis focul, ieri, asupra unor tineri protestatari palestinieni din Cisiordania, rănindu-i ușor pe șase dintre ei, informează Reuter. Incidentul a avut loc atunci cînd elevii de la liceul din localitatea Abu Dis au început să arunce cu pietre asupra unui vehicul al poliției de frontieră. Puși în fața acestei demonstrații spontane de protest, polițiștii au chemat întăriri, după care au deschis focul asupra manifestanților. Surse militare din Cisiordania au anunțat că armata a inițiat o anchetă asupra incidentului.

Tripoli sub embargoul total

SUA insistă pentru interzicerea zborurilor internaționale ale Libiei

Statele Unite au cerut miercuri țărilor din Orientul Mijlciu să nu acorde autorizații de aterizare sau de survolare a teritoriului pentru avioanele libiene, deoarece aceste zboruri violează sancțiunile impuse Guvernului de la Tripoli de Națiunile Unite. Această luare de poziție survine după ce Consiliul de Securitate a permis, cu consimțămîntul Statelor Unite, anumite zboruri din direcția Libia, în vederea tradiționalului pelerinaj musulman la Mecca. Totuși, comitetul pentru sancțiuni al ONU a aprobat efectuarea acestor transporturi numai de către companiile egiptene, avioanele Libiei fiind, în continuare, supuse embargoului aerian. Miercuri, un avion libian cu pelerini a plecat către Jeddah, în Arabia Saudită, însă a aterizat ulterior tot pe teritoriu libian, pelerinii fiind preluați de un aparat al companiei Egypt Air. Consiliul de Securitate a impus sancțiunile aeriene la adresa Libiei, în 1992, după ce Guvernul de la Tripoli a refuzat să-i extrădeze în Statele Unite pe cei doi libieni acuzați că ar fi responsabilii tragicului atentat de la Lockerbie, din 1988, asupra unui avion al companiei PanAm, soldat cu moartea a 270 de persoane.

După al doilea atac cu gaze toxice

Poliția japoneză arestează un lider al sectei AUM - Adevărul Suprem

În Japonia, poliția l-a arestat pe liderul numărul doi al sectei Shinri Kyo, Kyohide Hayakawa. Arestarea a survenit la 12 ore după ce cel puțin 400 de persoane au fost spitalizate la Yokohama: acestea au inhalat gaze toxice în trei stații ale trenului suspendat care face legătura cu capitala Tokyo. Este clar acum că cele trei accidente nu au fost o întîmplare și nu s-au datorat unei defecțiuni a sistemelor de aerisire, concluzionează postul de radio BBC. Poliția a întreprins o anchetă asupra acestor atacuri cu gazul numit folsgyn. Este îngrijorător faptul că această a doua serie de atacuri nu a putut fi prevenită, în pofida măsurilor de securitate luate. 6.000 de polițiști au fost mobilizați în vederea contracarării unor eventuale alte atacuri.

Cu două săptămîni înainte de festivitățile de pe 9 mai

Rusia ordonă încetarea focului în Cecenia

■ *mulți dintre liderii invitați la Moscova au refuzat să ia parte la festivități atît timp cît luptele din Caucaz vor continua*

Moscova a ordonat trupelor ruse din Cecenia să înceteze focul, analiștii politici punînd acest armistițiu pe seama apropiatei sosiri la Kremlin a unor șefi de state, care vor lua parte la festivitățile dedicate împlinirii a 50 de ani de la sfîrșitul celui de-al doilea război mondial, informează Reuter. Informația nu a fost confirmată nici de Guvern, nici de Președinția rusă, ambele instituții declarînd că nu au luat cunoștință de o astfel de decizie. Potrivit Agenției Tass, ordinul de încetare a focului a fost dat atît unităților militare, cît și celor care aparțin de Ministerul de Interne. Sursa citată nu a dat nici o explicație oficială pentru surprinzătorul ordin, dar a afirmat că mulți dintre liderii invitați la Moscova au refuzat să ia parte la festivități atît timp cît luptele din Caucaz vor continua.

Pe 11 decembrie 1994, Rusia a lansat o ofensivă-fulger în Cecenia, care ar fi trebuit să ducă la înfrîngerea rapidă a rezistenței separatiștilor fideli lui Djohar Dudaev, însă operațiunea s-a transformat într-un război de uzură, în care și-au pierdut viața zeci de mii de civili. În prezent, Moscova afirmă că deține controlul asupra a 80% din teritoriul micului stat caucazian.

Începînd de ieri dimineață

Traficul feroviar prin Ungaria este suspendat pe termen nelimitat

Trenurile românești de marfă și călători cu destinația Ungaria, sau care tranzitează această țară către Europa Centrală și de Vest, sînt suspendate începînd de joi, 20 aprilie, ora 00.00, din cauza grevei lucrătorilor feroviari din Ungaria. SNCFR a fost anunțată miercuri, 19 aprilie, în jurul orelor 19.00, de către conducerea Căilor Ferate Ungare, că lucrătorii societății respective vor intra, începînd cu ora 00.00, într-o grevă pe termen nelimitat, a declarat Agenției Mediafax Radu Cazacu, directorul general al Direcției Trafic din cadrul SNCFR. Cazacu a precizat că, în prezent, singura soluție pentru călătorii români care au ca punct de destinație Europa Centrală și de Vest este să tranziteze Ucraina, deoarece relația Belgrad este închisă din cauza războiului din ex-Iugoslavia. Căile Ferate Ungare vor despăgubi SNCFR pentru vagoanele de marfă și călători care staționează în Ungaria din cauza grevei, a adăugat Cazacu. Pierderile zilnice cauzate de grevă se ridică la aproape șase miliarde de dolari.

În imagine, cea mai mare gară din Budapesta, Keleti, a fost ieri pustie

Liderul libian, Muammar Gaddafi, s-a întîlnit cu omologul său algerian

Liderul libian, Muammar Gaddafi, s-a întîlnit miercuri seara cu omologul său algerian, Liamine Zeroual, consemnează Reuter. Întîlnirea a avut loc în orașul Ain Amenas, situat în sud-estul Algeriei. Convorbirile purtate cu acest prilej sînt consacrate intensificării relațiilor de cooperare dintre cele două țări pe multiple planuri. Cei doi președinți sînt însoțiți de delegații guvernamentale de nivel, din care fac parte ministru de Interne, de Externe și al Petrolului.

Scandalul AGA la tribuna Parlamentului

Ion Iliescu a fost admonestat de un deputat PRM

■ *Teodor Constantinescu a citit o scrisoare deschisă adresată în nume propriu președintelui României*

Deputatul PRM Teodor Constantinescu a citit, ieri, în plenul Camerei Deputaților, o scrisoare deschisă, adresată în nume propriu președintelui Iliescu, căruia îi reproșează "aversiunea" și "disprețul" cu care tratează Parlamentul.

Deputatul PRM, membru al Comisiei pentru controlul SRI, a ajuns la această concluzie după întîlnirea pe care a avut-o comisia, luni, 16 aprilie, cu președintele țării, ocazie cu care a constatat nu numai că dl. Iliescu n-a fost "o gazdă primitoare", dar că acesta i-a jignit pe cei șase deputați prezenți la întîlnire, prin afirmația: "Nu este permis ca un umil deputat să aibă venituri mai mari decît un ministru, cu tot cu indemnizație". "Cu această apreciere parcă m-ați lovit în moalele capului, cum spune românul, m-ați blocat" - scrie, cu obidă, Teodor Constantinescu.

Lectura textului scrisorii a fost aplaudată de deputații opoziției, dar și de unii din "aripa tînără" a PDSR. Ioan Gavra, președintele de ședință, a anunțat că scrisoarea lui Teodor Constantinescu va fi expediată președintelui Iliescu de către Camera Deputaților. Redăm finalul acestei scrisori: "Să fiu sincer nu credeam că aveți atîta dispreț pentru deputați, deci față de Camera Deputaților. Nu cred că un fin politician ca dumneavoastră să nu se poată stăpîni pentru a nu-și da pe față aversiunea față de cea mai înaltă instituție a statului de drept, Parlamentul... Nu cumva această aversiune sau dispreț pleacă de la faptul că un grup de deputați, total în conformitate cu Constituția României, au îndrăznit să introducă o Moțiune împotriva dumneavoastră? Partidul România Mare, deci și eu, am votat împotriva acestei moțiuni. Dacă atunci am avut atitudinea care am avut-o, acum nu pot trece cu vederea această jignire, catalogînd toți deputații ca pe niște umili, ca pe niște oameni fără importanță, după dicționarul limbii române, fiindcă aș accepta că electoratul pe care-l reprezentăm este și el un umil, care de fapt v-a votat și pe dumneavoastră. Aduceți-vă aminte că jurămîntul de credință la investitură l-ați depus în sediul și în fața acestor umili deputați, care, cu mai mult sau mai puțin respect, v-au aplaudat funcție de coloratura politică. Oare și atunci tot niște umili ne-ați considerat și doar supus rigorilor constituționale ați acceptat acest gest? Este regretabil, dle Președinte să desconsiderați într-o asemenea manieră electoratul și pe trimișii săi în Parlamentul României, care, funcție de programul partidului din care fac parte, încearcă să construiască un stat de drept democratic".

ESTE TIMPUL SĂ OPTAȚI PENTRU CALITATE
TELEVIZOARE COLOR
Philips Grundig Thomson Nei Goldstar Orion
ELECTROCASNICE
Philips Nei Goldstar
FRIGIDERE și CONGELATOARE
Nei Arctic
PLATA ÎN RATE
AVATTI electronics
Str. Stefan cel Mare 11
☎ 032 - 11.28.10
032 - 17.40.54

Flori,
aranjamente florale,
felicitări și cadouri
specifice
Sărbătorilor de Paște.
DECORA

CU PRILEJUL
SĂRBĂTORILOR de PAȘTE
S.C. ALIMENTARA S.A. IAȘI
adresează
tuturor clienților săi
urări de bine
și sănătate.
HRISTOS A ÎNVIAT!
Programul pe perioada Sărbătorilor de Paște:
duminică - 23.04.1995 - închis
luni - 24.04.1995 - închis

Atenție conducători auto profesioniști !
PLĂCI AUTO
de identificare
• dreptunghiulare R70 • triunghiulare R69
Obligatoriu de la 1 iulie 1995
conform ordinelor 158/388 și 165/389
ale Ministerului de Interne și Ministerului Transporturilor
Unic distribuitor
UNIVERSAL RX GROUP
6600 Iași, str. Grigore Ureche 3, tel/fax:112058, 212660

BCR
Banca Comercială Română SA
Sucursala Județului Iași
anunță clienții săi că organizează două întruniri la sediul băncii, cu temele:
- Introducerea noilor instrumente de decontare (ordinul de plată, cecul barat, cecul de călătorie, cambia, biletul de ordin);
- Compensarea multilaterală a plăților interbancare fără numerar pe suport hîrtie, conform regulamentului nr. 10/14.11.1994 al Băncii Naționale a României.
Sînt invitați să participe directorii economici sau șefii serviciilor financiar - contabilitate ai agenților economici, clienți ai B.C.R. S.A., după cum urmează:
- în data de **26.04.1995**, ora 12,00, reprezentanții agenților economici cu capital de stat;
- în data de **27.04.1995**, ora 12,00, reprezentanții agenților economici cu capital privat, mixt, organizații obștești, cooperatiste etc.
În același cadru se vor da detalii și asupra modului de procurare a noilor instrumente de plată de la B.C.R. S.A.

SC COMTEX SA IASI
urează tuturor ieșenilor
Sărbători fericite
și reamintește că din magazinele sale
pot procura un cadou deosebit pentru cei dragi
cu ocazia sărbătoririi Sfintelor Paște și a Sfîntului Gheorghe.
HRISTOS A ÎNVIAT!

NE BUSINESS 10 BUSINESS advertising company BB/AC
Societate specializată
INSCRIPȚIONĂM
PIXURI
Culori și forme deosebite
Calitate excepțională
Telefon
230060, **144776**,
dl. Adrian Rusu

CAFEAUA DE DIMINEAȚĂ

Iașul nostru drag și Moldova evocate de Sorana Țopa, Maria Filotti, Alexandru Critico și alți actori

Aurel LEON

"Doamne, că tristă copilărie am mai avut, căci toate mizeriile vieții le-am cunoscut de tînără. Iașul mi-a ogoit toate rănile. El mi-a zis Sora Ana și Sorana am rămas", se mărturisea Sorana Țopa prin octombrie 1930 într-un interviu din "Rampa".

Privesc o fotografie care o reprezintă pe Sorana împreună cu Mihai Codreanu sub binecuvîntarea porumbeilor din piața San-Marco a Veneției și îmi răsună în urechi cuvintele ei, cele scrise, rostite însă de vocea ei plină, senzuală și cu îndulcirea consoanelor, așa cum o ascultam pe scena Naționalului ieșean.

- Doamne, că zbuciumată tinerețe am avut și prin cîte n-am trecut? Și ce frumos și dulce mi s-a părut Iașul nostru, cînd am revenit, pribeag și desculț, și el m-a primit ca și cum nici n-aș fi plecat, își amintește Al. Critico, păstrînd în fraze ceva din patosul nervos al lui Ștefăniță din "Viforul".

După atîția ani, de ce mă simt îndemnat să alătur biografiile acestor doi mari actori formați la Iași, plecați în... lume, dar rămași îndrăgostiți de orașul centrului de Moldova? Mai întîi că sînt temperamente deosebite, apoi și ca albie socială curg în sens invers. Poate că tocmai de aceea.

Fiică de țăran sărac, Sorana face școala primară la Podu-Turcului, lîngă Bîrlad. Stă în gazdă la moș Vasile, bătrîn cu nevastă tînără pe care o prinde cu unul într-o noapte și vrea s-o omoare cu toporul. Apoi, disperat, pleacă la cîrciumă, se îmbată și, noaptea, e mîncat de lupi. Speriată, fata fuge la Bîrlad și urmează acolo școala cum poate, cît slujnică, cît elevă. La 14 ani pleacă la București, intră coristă la Blanduzia, vine războiul și o alungă acasă, de acolo la Iași. Alexandru face gimnaziul "Ștefan cel Mare", condus de Gh. Nădejde, care face și o mulțime de farse, printre care una de pomină: convoacă școlile la o serbare imaginară dedicată lui Vasile Alecsandri ca să scape de o zi de școală. Vede "Andromaca" la Teatrul Național și leagă școala de gard, intrînd în "ceata" lui Gh. Cîrje, care face să fie admis la Conservator, clasa State Dragomir. Spiridon Criticos, tatăl, însă, deși președinte, între altele, al Societății "Amicii artelor", nu e de acord și iese scandal... grecesc. Alexandru fuge la București, e dat în urmărire prin poliție, dar nu se lasă și intră la clasa maestrului Nottara. Fire neastîmpărată, trece la Bulandra, apoi la Ion Livescu. Pleacă la Craiova ca angajat, după o lună revine la București, la teatrul lui Petrache Sturza, apoi după 15 zile din nou la Craiova. Dar începe războiul; pleacă, mai puțin cu trenul și mai mult pe jos, la Iași.

Ana Țopa intră la Conservator, în clasa lui State-Dragomir, și în curînd devine Sorana, debutantă la Naționalul ieșean, în timp ce Al. Critico (a pierdut terminația) joacă în "Fetița" alături de soții Braborescu și în "Patima Roșie" cu Elvira Popescu.

"Am ales Moldova sperînd că va fi bună cu mine, spune Sorana. Și a fost draga mea Moldovă, dragul meu Iași timp de șapte ani. Despre cariera mea la Iași nu pot vorbi fără emoții. Acolo am cunoscut un «om», pe poetul Mihai Codreanu, căruia îi datorez din plin o parte din ceea ce sînt. M-a învățat să gîndesc și să simt deosebirea de ceea ce este artificial în frumos, să aleg esențialul. În Iași am trăit intens tot ce rămăsese nedezvoltat, necrescut în mine: posibilitatea de suferință. Iașul, pentru cei care l-au cunoscut fără prejudecată și fără ură, e un focar de idealism. Acolo mai întîlnești oameni care să creadă în iluzii, în nemurire. Acolo am învățat să mă închin artei. Poți uita, oare, prima iubire? Poți uita Iașul? Nu, de trei ori nu".

O pagină din albumul sentimental al lui Mihai Codreanu: Sorana Țopa

"La Iași, își amintește Al. Critico, am luat parte la cel mai impresionant banchet din cariera mea. Era în anii cenușii ai războiului. Jucam în piesa lui N. Iorga «Învierea lui Ștefan cel Mare». După premieră, profesorul ne-a dat un... banchet: fiecărui interpret un pahar cu vin, o felie de pîine neagră și o bucată de brînză - raritate în acea vreme de lipsuri. A fost cea mai gustoasă brînză pe care am mîncat-o în viața mea. Și tot la Iași am luat parte la cea mai fierbinte manifestație publică. Cînd s-a aflat despre pacea de la Buftea, Marioara Ventura a format echipe de actori și am scos rănitii din spitale, transportîndu-i în Piața Unirii. Urcată pe soclul statuii lui Alexandru Ioan Cuza, Marioara Ventura a declamat versuri patriotice, cerînd să refuzăm pacea umilitoare, și toți am cîntat, plîngînd, «La arme!» Acolo am recitat din «Vlaicu-Vodă», piesă pe care o repetam, și apoi am plecat cu camioanele prin satele în care se aflau trupe în refacere, să-i îmbărbătăm pe ostași. Întreaga Moldovă vibra sub versurile lui Eminescu din «Scrisoarea a III-a», ale lui Coșbuc și Goga. Asemenea zile de patriotism n-am mai trăit. Poate, de aceea acum, cînd îl joc la Iași, în turneu, pe Ștefăniță din «Viforul», îmi sună în urechi tiradele lui Ștefan din «Apus de soare» și mă trezesc cu lacrimi în ochi. Înălțătoare lecție ne-a dat atunci Moldova!"

Cu Al. Critico am stat de vorbă în cîteva rînduri, apropierea de el făcîndu-se printr-o rudă a sa, un văr rămas la Iași și care încerca puțină gazetărie. Atunci cînd ne evoca "amintiri de la Moldova" - cum ar zice Mihail Sadoveanu - ne aflam acasă la Ion Marin Sadoveanu, pe Calea Victoriei, împreună cu Maria Filotti, Nicu Băltățeanu, Damian Stănoiu, G. Calboreanu și alții - actori, scriitori, adunați spre a-l sărbători pe Ion Marin, proaspăt director general al teatrelor. Discuția cu Al. Critico a început într-un colț mai retras, un fel de taină, dar actorul cu izbucniri intempestive s-a aprins repede, repezindu-și părul cîrlionțat pe spate, greblîndu-l cu degetele nervoase și ridicînd glasul pînă la replică de piesă istorică. Drept care, Maria Filotti a devenit curioasă și s-a apropiat maiestuoasă ca o împărăteasă a Bizanțului să vadă despre ce e vorba, poate o fi rost de vreo șuetă.

- Vorbim despre Iași, coană Mițo, a lămurit-o scurt Critico, probabil citindu-i curiozitatea din ochii languroși. Dumnealui îi de-acolo, ziarist.

- Ooo! a făcut "împărăteasa" de la Brăila, despre orașul nostru?!

A fost rîndul meu să fac ochii mari.

- Da, domnule, a continuat dînsa. E și al meu, pentru că la Iași am debutat. M-a luat de la București Haralamb Lecca, abia terminasem facultatea și mai aveam un an la Conservator. Mi-a oferit 180 de lei pe lună, spuneți: puteam rezista? Am jucat la Iași un an, locuiam la o familie foarte cumsecade pe lîngă Trei Ierarhi. Dar a venit Davila și mi-a oferit 200 de lei.

- Și? se repede Critico.

- Puteam rezista, dragă? Am plecat cu el. Dar la Iași am revenit în refugiu. Am fost soră la exantematici, oh! cîte mi-au văzut ochii!

- Asta! fleac pe lîngă ce-am trăit eu la Iași, se alătură discuției gazda, cu vocea-i de tenor puțin trecut la altă voce. Era în noiembrie 1916. Noi, elevii Școlii militare, veneam seara de pe Șorogari, de la aplicații. Pe Sărărie ne-am întîlnit cu o sanie mare, trasă de doi cai slabi. Îi îndemna un soldat numai piele și oase, zgribulit ca și caii, într-o manta ferfenițită, pătată de sînge. Credeam că duce lemne, așa sunau. Vîntul a răsfrînt deodată foaia de cort. Erau cadavre, oameni goi, sloiți în ger, cu ochii deschiși - primul lot de exantematici dus la groapa comună pe Șorogari. Unul atîrna și scrijelea cu mîna omătul înghețat, parcă voia să se agațe și să fugă din sanie. Au trecut atîția ani și nu pot uita, așa cum n-am să uit executarea unui tînăr de 18 ani. Îl chema Alupului Mihai, n-am să-i uit numele niciodată, și era jandarm prin satele Dorohoiului. A omorît niște țărani ca să-i jefuiască. Judecat la Iași, a fost condamnat la moarte și noi, elevii, trebuia sa-l împușcăm, sus, la poligonul de tragere. Era iarnă și băiatul acela gol, legat la stîlpul infamiei, și crivățul care bătea de la Aroneanu. Și gloanțele fierbinți care... mă rog, atunci eram revoltat. Dar după vreo lună am fost scoși din oraș și încartiruiți în satul Osoi. Împreună cu pictorul Al. Brătescu-Voinești, fiul scriitorului, am fost găzduiți într-o căsuță locuită de doi bătrîni și doi copii, generația intermediară lipsea. Pe rînd, au murit toți de tifos. Din toată gospodăria, a rămas doar o vacă pe care în zilele de post o mulgeam eu, și în celelalte pictorul. Cînd am plecat din sat, am dus vaca la primărie și am pus un băț curmeziș în ușă, semn că toți îs plecați - așa-i obiceiul prin Moldova. Am trăit mizeria satelor și mă gîndeam, la Osoi, ce putuse jefui nenorocitul pe care-l executasem la Iași?

- Mai lăsați-le-ncolo de amintiri triste, interveni Angela Luncescu, luîndu-și nașul de braț. (Ion Marian Sadoveanu și R. Bulfinschi îi cununaseră pe Angela Luncescu și Nicu Băltățeanu). Pentru mine, Iași înseamnă exil. Cînd veneam acasă, la București, din an în Paște, mă trezeam cu vreo voce în telefon: "Alo, doamna Băltățeanu? "Da." "Ce păcat că n-ai mai rămas la Iași".

La Săftica, acasă la Constantin Tănase. Pe birou, o fotografie a lui George Enescu cu dedicația "Iubitului nostru Tănase - pritenească amintire - Iași, aprilie 1917". Și cum Tănase ține la poza asta ca la ochii din cap, profit de ocazie să ne amintim despre Iași.

- Mergeam împreună cu maestrul prin spital să ogoim suferințele rănitilor. La Iași se adunase toată durerea țării. Cînd am fost sărbătorit în martie 1935 pentru 30 de ani de teatru, George Enescu a ținut să mă felicite, tot în numele Moldovei noastre. M-a emoționat gestul lui. Nu m-a uitat.

La Iași, în revista "Di granda", eu eram Kaizerul, și Critico era Kronprințul. Mare succes, Mitică! În fiecare seară asista la spectacol și regele Ferdinand.

- Barbă!

- Nu, cioc, el purta pe atunci cioc. Jucam în grădina Traian, care era chiar lîngă palatul devenit regal, fosta reședință a lui Alexandru Ioan Cuza. Seara, pe cînd grădina gemea de lume, regele ieșea în balcon să-și fumeze havana. Se vede că nu-l lăsa Maria s-o fumeze în dormitor. Fuma și asculta cupletele noastre în care ne băteam joc de... teutoni. Toată lumea știa că e acolo și de-aceea aplauda mai tare. Eu și Critico anume strigam, ca să ne audă, deși ne făceam a nu-l vedea. Și el fuma și uita să se mai întoarcă în dormitorul regal, de hazul cupletelor noastre.

- Nu știam că temperamentalul Al. Critico a jucat și la revistă.

- Dar la circ nu vrei? A jucat și acolo cu Voiculeasca și Vasile Leonescu. Apoi a intrat la Național în "Vlaicu-Vodă", așa-i actoria - hazul hazurilor. Spune-i cumva azi că eu, Costică Tănase, am început prin a spune conăcării la nunți în satele vasluiene, ba am luat și mardeală la o încăierare pentru "hulpe" (plata pentru mireasa care pleacă din satul ei) și la București învățam cu Nottara, eram subofițer reangajat în armată, seara spuneam cuplete deocheate într-o berărie, și duminica dimineață cîntam ca dascăl la strană, ca să-mi ierte Dumnezeu păcatele din săptămîna trecută. Pe lîngă un păcătos ca mine, Critico îi înger. Asta-i viața, Mitică, făcută din bucăți, anapoda, dar frumoasă!

Stau de vorbă cu Fedia Protasov din "Cadavrul viu", în cabină, între acte. Al. Critico e mult mai nervos decît îl știam, are un rîs amar. A trecut peste noi războiul, el e la Teatrul Tineretului, eu gazetar bucureștean, amîndoi cu inima la Moldova cea greu încercată.

- "Economie, Horațiu, economie! Nu s-au răcit încă mîncărurile de la înmormîntare și ele au fost servite la nuntă!"

Replica a fost rostită cu joc de scenă, Protasov devenind brusc nefericitul prinț al Danemarcei. Rîsul lui sarcastic a zguduit cabina, dar și firavul trup al actorului. O tuse uscată l-a ghemuit pe scaun. Și încet-încet a redevenit eroul lui Tolstoi. Apoi, la chemarea soneriei, s-a ridicat și a ieșit. Tudor Teodorescu-Braniște, cel lansat în 1918, pe cînd era ostaș la Bîrlad, de "Momentul" lui Ibrăileanu și unul din prietenii lui Al. Critico încă de la Iași, pretinde că "actorii mari cabotinizează viața, cabotinii o dramatizează". ■

UNGHIUL DE TRAGERE

Stampe bucureștene

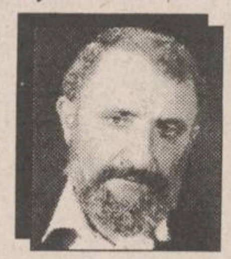

Val CONDURACHE

Trebuie să merg la București pentru două zile și în mod normal aș fi luat avionul, cum am făcut-o de atîtea ori în ultimii ani, deși dintotdeauna mi-am spus, ca țăranul: pe șosea, dacă te afli în căruță ori în mașină, te poți ciocni la tot pasul cu o altă căruță sau cu o altă mașină, conduse de niște nebuni ai vitezei.

Dar dacă Dumnezeu are grijă de tine, scapi cu zile. Slabă încurajare! Statisticile ne demonstrează că din 1944 și pînă acum, pe șoselele Europei au murit mai mulți oameni, în accidente rutiere, decît în al doilea război mondial. Nu sîntem cu toții "oameni de pămînt" și cu toate acestea ne zicem în sinea noastră, că pe pămînt nu ni se poate întîmpla nimic rău. Chiar și în tren mai poți scăpa, în caz de accident feroviar: în accidentul de la Dragoș Vodă, pus la cale sau nu, a murit un singur om, iar alții 18 au fost răniți. Dar în tren erau vreo mie de oameni, ai destule șanse să scapi după un accident de cale ferată. Judecata pe care o formulez e de la coada vacii: nici pe pămînt, nici pe apă, nu ți se poate întîmpla ceva din cale afară de rău. Se scufundă vaporul, te agăți de-un colac, de-un catarg rupt în două, sari într-o barcă.

Dacă furtuna nu te izbește de mal, cum s-a întîmplat la Constanța, în iarnă, mai ai o șansă. Valurile te duc spre țărm. Ești mort de sete, mort de foame, dar nu ești ***mort***.

Dar în aer? În aer e ca la Balotești. O mică defecțiune tehnică, o mică eroare umană, a pilotului și a căzut din cer, ca un înger; numai că îngerul căzut se face diavol, iar tu te împrăștii pe un cîmp de unde te adună, în baza grupei sangvine și-a analizei genetice, experții. Soldații te poartă spre Institutul de Medicină Legală într-un sac, amestecat cu alții. După catastrofa de la Balotești n-am mai avut curaj să merg cu avionul. Cu toate că și pînă atunci mueam de frică ori de cîte ori mergem în avion.

În cele din urmă am călătorit, dus-întors, cu trenul, cu toate că mă apucă o plictiseală de moarte la jumătatea drumului. Dar asta are mai puțină importanță. Sînt luni ale anului cînd Capitala are un aer de neconfundat. Trebuie să știi unde mergi, pe care străduțe ca să descoperi Orașul. După ce am tras la hotel, m-am dus să cinez la Carul cu bere. Știam localul din vremea studenției: acolo prînzeam și cinam cînd îmi pregăteam examenul de licență (pe atunci se spunea "de diplomă"). Restaurantul a fost proiectat după model german și austriac. Un local popular, dar aranjat cu gust și cu bani mulți, cu un salon pentru plebe și cu balcon pentru aristocratul care avea nevoie de izolare. Prin 1972, "Carul cu bere" era ticsit de lume. Așteptai o jumătate de oră pînă prindeai un loc la o masă. Acum localul era aproape pustiu. O pațachină cînta la microfon în apropierea unei mese la care se așezaseră cîțiva proaspăt îmbogățiți. "Gurista" era îmbrăcată într-un "mauve" strident, pe față i se citea plictiseala.

Am comandat niște cîrnăciori oltenești cu garnitură de cartofi prăjiți și o bere. Pînă prin 1985, la "Carul cu bere" puteai să servești crochete de cașcaval ori bulete de cartofi, iar berea era servită la halbă. Fleacurile astea contează foarte mult în viața unei crîșme. Mi s-a adus o bere străină la sticlă. Crochetele și buletele nu mai existau, se serveau doar cartofi pai. Berea putea fi turnată într-o halbă, nu autohtonia ei mă preocupa. Vitraliile, inspirate de sfîrșitul de secol XIX, te duceau cu gîndul la vechea halbă cu capac. La "Carul cu bere" te simțeai ca la Heidelbergul de altădată, unde venea și Prințul să bea o bere. Nu sînt nostalgic, dar sînt lucruri cu un parfum anume, pe care nu le găsești la orice colț de drum. Meseria de comerciant se învață greu, pe apucate. Iar un local care-și regăsise faima în 1970 și-a pierdut-o, probabil din prostia patronilor, în 1995.

Surpriza a venit la plecare. Cum dai colțul, ieși în Calea Victoriei. Peste drum de vechea Poștă e sediul central al CEC, una din cele mai frumoase clădiri din București. Cineva a avut inspirația s-o lumineze cu reflectoare plasate în balconașe și nișe. Lumina bate spre cer și dă impresia că ridică încet, ca într-un balcon toată arhitectura. Am mai avut impresia că o clădire, cu un asemenea volum, plutește, la Budapesta, unde Parlamentul și Palatul Pescarilor, luminate dinspre Dunăre, se ridică, plutesc deasupra orașului ca-ntr-un miraj. Trăim în ficțiune, mi-am zis. Istoria e și ea o ficțiune pe care zgîriem o linie subțire de-abia observabilă. Iar în celălalt capăt al globului pămîntesc, nu știu care astronom mai descoperă o galaxie la cîteva sute de mii de ani lumină de galaxia noastră. ■

CAPETE DE RÎND

Un nou turn Babel

Nichita DANILOV

In spatele fiecărui scriitor american important lucrează douăzeci-treizeci de oameni. Scriitorul prin sine însuși constituie o instituție producătoare de profit moral, material și spiritual. El dispune de computere, de secretari, manageri, iar în cazul în care e un scriitor de succes care produce best-seller-uri, atunci el posedă și o armata de negri care scriu în locul său. De cele mai multe ori el nu există decît ca marcă: marca a fost aplicată deasupra produsului finit și astfel a apărut o nouă carte a scriitorului cutare. Publicul o așteaptă, o recepteaza, o devoră. Astfel scriitorul ca instituție se adaptează pieței libere și în același timp și piața se adaptează la el. Ea este avidă doar de anumite produse. Care la ora actuală au un caracter de semipreparat. Scriitorul occidental sau cel american lucrează pe bandă rulantă și scrie cărți în serie. Foarte rar produce și ceea ce se cheamă unicat. Adică operă artizanală. Cultura sa e vastă, căci calculatorul îi oferă toate datele necesare pentru scrierea unei cărți. Documentarea o poate face la fața locului sau acționînd asupra computerului. Iar acțiunea o poate plasa în orice loc de pe mapamond, pentru că îl are "acasă". Adică pe dischetă. Putem condamna o astfel de literatură? Sau mai bine zis un astfel de mod de a face literatură? De ce? Se pare că avem o imagine romantică despre munca scriitorului. În fond, de ce scriitorul ar trebui să fie un mic "meșteșugar", care să lucreze doar opere unicat? De ce scriitorul nu poate sa fie "un grup", un "atelier"? De ce sa se limiteze la pix sau la mașină de scris, de vreme ce computerul îi oferă, îi conferă un alt "confort" și poate noi posibilități de expresie? Iar munca în grup poate avea și ea avantajele ei? De ce neapărat trebuie să vedem aici o degradare a actului creației?

În societatea românească postdecembristă, scriitorul este un simplu manufacturier. El nu dispune nici de manageri, nici de secretari. Lucrează la masina de scris sau cel mult la un computer rudimentar, pe care de obicei nu știe să-l mînuiască. Cît despre produsele muncii sale, acestea nu au piață de desfacere.

Scriem și nu știm pentru cine scriem. S-ar putea ca generațiile viitoare să refuze să citească cărți în limba română, optînd pentru limba engleză sau o altă limbă de circulație.

Și atunci: la ce bun acest efort?

Încă de la începutul secolului, unii scriitori erau sceptici în privința destinului literaturii române. Unii propuneau chiar abandonarea întregii noastre culturi și afilierea noastră la cultura și limba franceză.

Ar fi fost și aceasta poate o soluție. Cine știe, poate că adoptînd o altă limbă, am fi avut un alt destin, o altă dimensiune istorică.

România, o colonie a Franței?

De ce nu? În secolul nouăsprezece acest lucru ar fi fost posibil. Dar nu și în secolul douăzeci. Franța e în declin. Cultura franceză, de asemenea. Iar limba sa artificială, impusă cîndva de academicieni în perucă și cu maniere de salon, o limbă academică și în același timp păsărească, pare să-și fi epuizat toate resursele și doar infuzia de elemente străine o mai mențin printre limbile vii. Francofonia nu mai este o soluție. Cine se agață de ea tinde să naufragieze pe o insulă pustie. Nu numai limba, dar și națiunea franceză au în ele ceva caduc. Ceva care nu ține de prezent, ci de trecut. Civilizația franceză e o civilizație de salon împinsă în stradă. Din nefericire, sîntem mai apropiați de negrii de pe Brooklin, decît de filozofia lui Voltaire!

E posibil ca în secolul viitor însăși limba franceză să devină o colonie.

În ce ne privește, la cine trebuie să ne alipim? Să adoptăm modelul german sau cel anglosaxon și în cadrul lor să căutăm să ne redefinim ființa națională?

Nu se știe ce ne rezervă viitorul.

Deci, ce e de făcut?

La unele din aceste întrebări încearcă să răspundă Adrian Marino, în cartea sa intitulată clar ***Pentru Europa. Integrarea României. Aspecte ideologice și culturale***, apărută recent la Editura ***Polirom***. Vom spicui cîteva idei. Pentru depășirea "crizei", Adrian Marino sugerează niște soluții: "1. Ieșirea din izolare a culturii și literaturii naționale închise, fără legături și contacte internaționale, fără «influențe» străine, autarhică și îngust specifică (...). 2. Depășirea oricăror forme de provincialism și complexe de inferioritate (...) 3. Contestarea oricăror tendințe de naționalism și șovinism literar. Ele există în forme latente sau declarate în mai toate marile literaturi ale lumii (...) 4. Combaterea oricăror tendințe de imperialism și neocolonialism literar... Cultura dominantă produce peste tot resentimente legitime. Lumea zisă a treia nu mai poate fi supusă nici unei tendințe culturale unificatoare, anglofile, francofile sau altfel".

Și totuși, imperialismul și neocolonialismul literar (dar și lingvistic) nu vor putea fi stăvilite. Literaturile mici vor cădea pradă nu literaturilor mari, ci mijloacelor mass-media. Și limbile la fel. Lupta se va da în spațiul cosmic, prin intermediul undelor. Cine are sateliți și televiziune puternică va cîștiga acest război al limbilor, construind prin intermediul sunetelor și imaginilor un nou turn Babel, în care se va vorbi o singură limbă, universală. Care va fi aceasta? ■

CARNETUL ZILEI

✝ **Sf. mc. Ianuarie; sf. mc. Alexandra și Filipia** ***(Denia prohodului Domnului)***

3 - 24° C VREMEA

Vremea va fi predominant frumoasă, cu cerul variabil la senin. Înnourări mai accentuate se vor produce în partea a doua a intervalului cînd, izolat, în estul județului, se vor semnala averse trecătoare și slabe cantitativ. Vîntul va sufla slab la moderat. Temperatura aerului va înregistra valori minime cuprinse între 3-9 grade Celsius, iar maxime între 19-24 grade Celsius. **(Ion Sabin ISTRATE - Centrul de Prevedere a Vremii Bacău)**

FARMACII DE GARDĂ

Farmacia nr. 2, Piața Unirii (tel. 116029).

SPITALE DE GARDĂ

Spitalul "Spiridon" (tel. 142730): Clinica I Medicală, Clinica a III-a Chirurgie; **Maternitatea "Cuza Vodă"** (tel 143320).

TVR BUCUREȘTI

TVR 1 7,00 TVM. Telematinal ■ 8,30 La prima oră cu... Desene animate: "Calimero"; Puncte cardinale; Revista presei; Maxima zilei ■ **9,15 Film serial (r): Santa Barbara (SUA)** ■ **10,00 Actualități** ■ **10,05 Film serial (r): Santa Barbara (SUA)** ■ 10,50 Curcubeu. Lecție de igienă dentară; Muntele în tratamentele medicale; Copii în Parlament; Oase artificiale; La drum cu trenul. Prezintă: Suzana Iorga și David Fontaine ■ 11,50 George Enescu: Dixtuor în Re major. Interpretează "Virtuozii din București". Dirijor Horia Andreescu ■ **12,20 Film serial (r): Aur și noroi** (Spania, 1992) ■ 13,10 1001 audiții. Muzica pretutindeni. Orchestra simfonică a Filarmonicii "George Enescu" în turneu; Aniversari. Invitat dirijorul Cristian Mandeal ■ **14,00 Actualități** ■ 14,10 TVR Iași. Est Meridian ■ 14,55 TVR Cluj-Napoca. ■ 15,45 Tradiții. Vinerea Patimilor. Ritualul Prohodului în biserici sătești și la Mănăstirea Buciumeni ■ **16,15 Actualități** ■ 16,25 Agenda consumatorului. De dulce, în Vinerea Mare ■ 16,45 Lege și fărădelege. Emisiune realizată de Studioul de Film al Ministerului de Interne în colaborare cu TVR ■ 17,00 Emisiune în limba germană ■ 18,00 Pro Patria ■ **19,00 Film serial: Casa Eliott** (Anglia-BBC, 1991), ep. 31 ■ **20,00 Actualități.** Buletin meteo. Telesport ■ 20,40 Publicitate ■ 20,45 Săptămîna Mare ■ 21,00 Tezaur folcloric. Lumea satului românesc - o lume cu respect pentru legile cerului și ale pămîntului ■ **21,30 Film artistic: Viața lui Iisus** (SUA, 1965). Premieră pe țară. Cu: Max von Sydow, Charlton Heston, Jose Ferrer, Dorothy McGuire. Regia George Stevens. Partea I ■ 23,10 Actualități ■ 23,25 Vraja muzicii. Întîlnire cu violoncelistul Alexandru Moroșanu. Își dau concursul: pianista Tatiana Moroșanu, orchestra "Camerata Valahica", Compania de dans "Orio Balet" a Centrului de Cultură "Tinerimea română" ■ 0,15 Oratoriul de Paști de Paul Constantinescu (I)

TVR 2 7,00 La prima oră: Știri; Buletin meteo; Gimnastica de dimineață; Informații utile; Desene animate: "Calimero" (I); Autografe muzicale; Tradiții și obiceiuri de Paști; Cronica șoselei; Bursa locurilor de muncă; Flash S.F.; La prima oră cu...; Desene animate (II); Puncte cardinale; Revista presei; Maxima zilei ■ 9,15 Ora de muzică. Integrala capodoperelor (episodul CCXV) ■ 10,00 Magazin satelit. Muntele Athos; Alexandria cea mare; Inventarea scrierii (CFI) ■ 11,00 Telejurnal Worldnet ■ **11,30 Desene animate: Legenda lui Zorro** ■ 12,00 Cafeneaua literară ■ 13,45 Ritmuri muzicale cu: L'Affaire Louis Trio, Claude Nougaro (CFI) ■ **14,00 Actualități** ■ 14,10 Cultura în lume (r) ■ 14,40 Magazin sportiv. Campionatele Internaționale de gimnastică ale României; concurs pentru "Cupa Europei"; Trofeul Carpați la handbal masculin. România - Ungaria (repriza a doua). Transmisiuni directe de la Ploiești și București ■ **16,00 Desene animate: Tom și Jerry** ■ **16,30 Film serial: Și bogații plîng** (Mexic) ■ 17,00 Bursa invențiilor ■ **18,10 Film serial: Aur și noroi** (Spania, 1992), ep. 51 ■ 19,00 Concert simfonic. W.A. Mozart în două ipostaze: Simfonia nr. 18 KV 130; Recviemul pentru soliști, cor și orchestră KV 626. Soliști: Georgeta Stoleriu, Ecaterina Țuțu, Robert Nagy și Pompei Hărășteanu. Interpretează Corul și Orchestra Națională Radio. În pauză: Colocviul criticilor muzicali ■ 21,00 TVM. Mesager ■ 21,30 Missa Solemnis de Ludwig van Beethoven. ■ 22,55 Hyperion. Revistă literară în imagini. Un imperativ: dramaturgia românească contemporană (I) ■ **23,30 Film serial: Santa Barbara** (SUA), ep. 141 ■ 0,15 Tu ai luminat a omului minte. Documentar de Paula Zah și Dionisie Șincan.

TVR IAȘI

Pr.I, orele 14,10-15,05 - Est Meridian Magazin Note, știri și reportaje din Moldova ■ Itinerarii de week-end - Drumuri sucevene ■ Star Club ■ Trimbulinzii și pasiunile lor - Portret de dascăl ■ Stop cadru în cotidian - Comuna Luizi Călugăra - jud. Bacău, rubrică de Ioana Lungeanu ■ Videoclipul emisiunii. Redactori: Cristina Puiu, Andreea Gheorghiță.

TV EUROPA NOVA

10,00 Deschiderea programului de dimineață ■ 10,05 Mati Nova - emisiune-magazin ■ 11,00 Lumea la microscop: Calea Ferată Rhat (II); Peloponez; Ortodoxia ■ 12,00 Infonova ■ 12,10 Film: "Jocuri periculoase" (reluare) ■ 13,40 Curs de limba italiană (lecția 24) ■ 14,00 Închiderea programului de dimineață ■ 17,00 Deschiderea programului ■ 17,05 Club european - Poezie și creștinism în cultura europeană. Invitat: poetul Dorin Popa. Redactor: Gabriela Scurtu Ilovan ■ 17,30 Spectacolul științei: Einstein (II); Știința astăzi. Realizator: Mihaela Calcan ■ 18,15 Euromusic ■ 18,30 Clubul lui Gogoșneață ■ 18,35 Desene animate ■ 19,00 Infonova ■ 19,35 Jocuri de culise. Redactor: Ioan Dan Borș ■ 20,00 Videoclip '95 ■ 20,30 Film documentar în serial: "Columb și epoca marilor descoperiri" (VIII) ■ 20,55 Publicitate ■ 21,00 Film: "Cinstește-ți părinții! - Cazul Menendez" (producție SUA; regia: Paul Schneiber; cu James Farentino, Jill Clayburght). Doi tineri care suferiseră încă din copilărie grave traume fizice și psihice își ucid, din răzbunare, părinții. Tribunalul le va da cîștig de cauză, considerînd că motivele lor fuseseră întemeiate ■ ■ 22,30 Infonova ■ 22,45 Night Club. Varietăți, umor în serial ■ 0,15 Publicitate ■ 0,30 Film: "Eșec și moarte" (producție SUA; regia: Bruce Malmuth; cu: Steven Seagal, KellyLe Brock, Bill Sadler) ■ 2,00 Concert: Guns N'Roses - Use Your Ilusion World Tour 1992. Realizatori: Cosmin Chivu, Octavian Jighirgiu ■ 3,00 Închiderea programului.

TELE M

6,30 Deschiderea emisiei ■ 7,00 V'Tele'M (magazin matinal de informații, muzică, desene animate, revista presei) ■ 7,30 Observator - emisiune de informații, știri externe și interne, realizată de Antena 1 București ■ 8,30 Film artistic: "Fanaticul" (acțiune). Cu: Aleksei Serebrriakov, Oleg Kantemirov. Un film plin de acțiune, ce constă în karate, pariuri și violență ■ 10,00 Film serial: "Răzbunarea: Ce le place tigrilor" (comedie). Regia Krzysztof Nowak. Cu: Kryzsztof Kowalewsky ■ 12,20 Închiderea emisiei ■ 17,30 Deschiderea emisiei ■ 18,00 Total'M Știri ■ 18,15 Actualitatea ieșeană ■ 19,00 Documentar Worldnet: Cei din linia întîi - escaladarea eroică a unui vîrf de munte ■ 19,15 Ferestre pentru suflet ■ 19,30 Film serial pentru copii: "Arbaleta", ep.21 ■ 20,00 Desene animate ■ 20,30 Film serial: "Răzbunarea", ep.53 ■ 21,30 Film artistic: "Viața secretă a lui Walter Mitty" (comedie) ■ 1,00 Închiderea emisiei.

TV SATELIT

RTL

6,30 Seriale, desene animate ■ 10,05 Kojak (s.p.): "Umbra revine" ■ 11,00 Frumos și bogat (s) ■ 11,30 Vremea dorinței (s) ■ 13,30 Springfield Story (s) ■ 14,15 Santa Barbara (s) ■ 15,05 Pasiunea ei e crima (s.p) ■ 16,00 Ilona Christen Talkshow ■ 17,00 Hans Meiser talkshow ■ 18,00 Jeopardy! (cs) ■ 19,00 Frumos și bogat (s/r) ■ 20,10 Exploziv (magazin) ■ 20,40 Vremuri bune - și - rele ■ 21,15 Sînt nevinovat! (dramă SUA 1994) ■ 23,00 American Soldier (f.a. SUA 1989) cu J.M. Vincent ■ 0,35 Medalion Axel Schultz (box) ■ 1,05 Jurnal & Show nocturn ■ 2,35 Mașinăria de luptă (f.a. SUA 1980) ■ 4,15 American Soldier (f.a/r).

PRO 7

6,15 Arabella Kiesbauer (r) ■ 7,05 Alf (s) ■ 7,30 Inspectorul Gadget (d.a.) ■ 9,45 Casa noastră (s) ■ 10,45 Roseanne (s) ■ 11,15 Patricia și leul (f.a. Anglia 1961) ■ 13,00 Cei doi Hart (s.p) ■ 14,00 Îngerii lui Charlie (s) ■ 15,00 Arabella Kiesbauer (show) ■ 16,00 Familia Walton (s) ■ 16,25 L.A. Law (s) ■ 18,00 Desene animate ■ 18,25 Pantera roz (d.a) ■ 19,25 Rock'n Roll Daddy (s) ■ 19,50 Roseanne (s) ■ 20,25 Alf (s) ■ 21,15 Superman (s.SUA) ■ 22,10 Vînătorii din spațiu (s.SF) ■ 23,15 Turnul (f.p.SUA 1992) ■ 1,00 După ce se lasă noaptea (f.p.SUA 1990) ■ 2,55 Reluări.

MTV

7,00 Matinal, cu Maria ■ 8,30 Dans în aer liber, cu Eric ■ 10,00 Ingo, cu mix-ul dimineții ■ 13,00 Muzică soul, cu L. l'Anson ■ 14,00 Mari hituri ■ 15,00 Enrico și mix-ul dupăamiezii ■ 16,00 3 din 1 ■ 17,00 Noutăți cinematografice ■ 17,15 Mix-ul dupăamiezii (continuare) ■ 18,00 Știrile MTV ■ 18,30 Dial MTV ■ 19,00 Lumea reală 1 ■ 19,30 Muzica non-stop ■ 21,00 Mari hituri ■ 22,00 Most Wanted, cu Shamen ■ 23,30 Beavis & Butt-head (d.a.) ■ 0,00 Știrile nopții ■ 0,15 Noutăți cinematografice (r) ■ 0,30 Zig & Zag Show ■ 1,00 Party Zone - muzică de dans nonstop, cu Simone ■ 2,30 Dans în aer liber, cu Eric ■ 3,00 Muzică soul, cu L. l'Anson.

EUROSPORT

9,30 Eurofun. Program de varietăți sportive ■ 10,00 Aventură ■ 11,00 Alpinism. Primul concurs Internațional Pepsi-Masters, Frankfurt (r) ■ 12,00 Raliul OPTIC 2000 Tunisia (r) ■ 13,00 Fotbal. Cupa Cupelor și Cupa UEFA (r) ■ 14,30 Fotbal. Cupa Campionilor Europeni. Semifinale (r) ■ 16,00 Tenis. Turneul ATP. Magazin săptămînal de știri și comentarii (r) ■ 16,30 Magazinul competițiilor atletice (r) ■ 17,30 Magazin olimpic. Trecerea în revistă a activităților desfășurate de Comitetul Olimpic ■ 18,00 Lupte. Superstaruri mondiale (r) ■ 19,00 Handbal. Turneul celor patru națiuni - St. Gallen, Elveția. Meciul Germania-Rusia (d) ■ 20,30 Știri sportive (I) ■ 21,00 Magazinul internațional al sporturilor cu motor ■ 22,00 Box. Campionatele Mondiale și Europene (d) ■ 0,00 Lupte. Superstaruri mondiale ■ 1,00 Aventură ■ 2,00 Știri sportie (II) ■ 2,30 Închiderea programului.

CINEMATOGRAFE

ATENȚIE! Sîmbătă, duminică și luni, nu sînt spectacole de film, deoarece personalul unităților cinematografice beneficiază de zilele libere acordate cu ocazia sărbătoririi Paștelui. Excepție face cinematograful Republica Iași, care își va relua activitatea o dată cu ziua de luni, 24.IV.1995.

■ **Cinematograful "Victoria" (telefon: 112502)**; Vineri, 21.IV.1995, (de marți pînă joi), 25-27.IV.1995; orele: 9;11;13;15;17;19: **"O vară de neuitat"**. Coproducție România-Franța, 1994. După "Cronică de familie" de Petru Dumitriu. Scenariul și regia: Lucian Pintilie. Cu: Claudiu Bleonț, Kristin Scott Thomas, Marcel Iureș, Olga Tudorache, George Constantin. Film selecționat în competiția oficială a Festivalului Cannes, 1994. Premieră. În completare: **"Nu știu alții cum sînt..."** (documentar despre I. Creangă).

■ **Cinematograful "Republica" (Telefon: 114327)**; Vineri, 21.IV.1995 (de luni pînă joi), 24-27.IV.1995; orele: 9;11,30;14;16,30;19: **"Fără teamă"**. Producție India, 1993. Melodramă muzicală în regia lui Bobby Raaj. Premieră.

■ **Cinematograful "Copou" (Telefon: 145738)**; Vineri, 21.IV.1995, orele: 9;11;13;15;17;19; (de marți pînă joi), 25-27.IV.1995, orele: 9;11;13; 15;17; **"Gravidul"**. Producție SUA, 1994. Comedie S.F. cu Arnold Schwarzenegger, Danny De Vito și Emma Thompson. Regia: Ivan Reitman. (de marți pînă joi), 25-27.IV.1995, ora 19: Ecran-club. Ciclul dedicat Centenarului Cinematografiei: **"În numele Tatălui"**. Coproducție Irlanda-SUA-Anglia, 1993. Dramă cu Daniel-Day Lewis și Emma Thompson. Film distins cu Marele premiu "Ursul de Aur", Berlin, 1994.

■ **Cinematograful "Dacia" (Telefon: 164740);** Vineri, 21.IV.1995, orele: 9;11;13;15;17; (de marți pînă joi), 25-27.IV.1995, orele: 9;11;13;15;17: **"Secretul luptătorului Kung-Fu"**. Producție SUA, 1991. Film de acțiune cu Ken Rendall Johnson. Vineri, 21.IV.1995, ora 19; (de marți pînă joi), 25-27.IV.1995, ora 19: Ciclul "Mari actori", Jack Nicholson și Michelle Pfeiffer în **"Lupul"**. Producție SUA, 1994. Horror modern de Mike Nichols.

■ **Videotecl** - Sala mică a cinematografului "Republica" (orele: 10;12;14;16;18;20)

PANORAMIC

La Campionatul Național de box pentru juniori

Ieșenii au patru medalii asigurate

Dintre cei 11 pugiliști ieșeni care au participat la Campionatul Național de box pentru juniori I și II, ce se dispută în Capitală, în Sala Timpuri Noi, patru s-au calificat în semifinale, avînd asigurate medaliile de bronz. Aceștia sînt: ***Petronel Băcăuanu*** (45 kg; C.S.M.) și ***Daniel Coșuleanu*** (91 kg; C.F.R.) - juniori I și, respectiv, ***Dumitru Hotin*** (48 kg; C.F.R.) și ***Sorin Cardaș*** (51 kg; Vointa). Astăzi și mîine, în galele semifinale și finale, cei patru ieșeni au ocazia de a schimba bronzul cu un metal mai strălucitor. **(GIN)**

Se apropie meciul de la Trabzon

Iordănescu a anunțat lotul

La sediul Federației Române de fotbal, ieri, a fost dată publicității componența lotului de fotbal în vederea disputării jocului oficial cu reprezentativa Azerbadjanului, din cadrul preliminariilor Campionatului European, care va avea loc la Trabzon în data de 26.04.1995. Acesta are următoarea alcătuire: Bogdan Stelea, Florin Prunea, Dan Petrescu, Miodrag Belodedici, Daniel Prodan, Gheorghe Mihali, Tibor Selymes, Dorinel Munteanu, Gabi Popescu, Gheorghe Popescu, Ionuț Lupescu, Ilie Dumitrescu, Gheorghe Hagi, Dănuț Lupu, Costel Gîlcă, Daniel Timofte, Florin Răducioiu, Marius Lăcătuș, Ion Vlădoiu, Basarab Panduru. Antrenorul principal al echipei naționale, Puiu Iordănescu a declarat: "***În momentul de față avem probleme cu prezența la lot a lui Gică Hagi, Ionuț Lupescu, Ilie Dumitrescu și Miodrag Belodedici***". Vineri, 21 aprilie, orele 12.00, va avea o loc conferința de presă cu participarea membrilor lotului reprezentativ de fotbal.

Se grăbesc și "cocoșii"

Lotul Franței pentru meciul cu Slovacia

Selecționerul francez ***Aime Jacquet*** a anunțat lotul Franței pentru meciul care îl va susține la 26 aprilie, cu Slovacia: Fabien Barthez, Bernard Lama ; Jocelyn Angloma , Laurent Blanc , Eric Di Meco , Christian Kerembeu, Alain Roche; Marcel Desailly, Didier Deschamps, Paul Le Guen, Vincent Guerin, Zinedine Zidane;Youri Djorkaeff, David Ginola, Patrice Loko, Nicolas Ouedec , Reynald Pedros

Surprizele Cupei României

Rapid - Universitatea Craiova - în semifinale!

Tragerea la sorți pentru desemnarea meciurilor din semifinalele Cupei României la fotbal a avut loc ieri la sediul Federației Române de Fotbal și a programat următoarele meciuri: "***U" Cluj - F.C Petrolul Ploiești; Rapid București - Universitatea Craiova***. Tragerea a fost efectuată de președintele CCN, Traian Tomescu. Meciurile se vor disputa în două manșe (tur-retur) după următorul program: meciurile tur la 10 mai, orele 17.00 - la Cluj și București și meciurile retur la 24 mai, orele 17.00 - la Ploiești și Craiova.

Violența fără frontiere

Un arbitru a fost dezbrăcat de jucători!

Doi jucători ai formației AEK, ***Stelios Manolas și Michalis Vlachos, au fost eliminați de pe teren, după ce, într-un acces de furie, i-au făcut ...bucățele tricoul arbitrului Costas Bakas***. Motivul care i-a îndemnat la acest comportament, a fost hotărîrea "îndrăzneață" a arbitrului de a acorda o lovitură de pedeapsă echipei Panathinaikos, lidera campionatului elen. La rîndul lor, suporterii echipei AEK, i-au "ajutat" pe cei din teren aruncînd cu sticle, scînduri și petarde fumigene. Jocul a fost întrerupt 10 minute. Pînă la urmă, spiritele au fost, cît de cît, calmate, iar atacantul formației Panathinaikos, Christo Warzycha, a reușit să transforme penalty-ul. Partida s-a încheiat cu scorul de 1-0 în favoarea echipei Panathinaikos, care a intrat asfel în posesia trofeului.

La C.M. de fotbal pentru tineret

Se vînd meciuri pe femei

Doi membrii ai unui sindicat de pariori au încercat să-i mituiască pe jucătorii care participă la Campionatul Mondial de fotbal pentru juniori, în vederea trucării rezultatelor unor partide, se anunță într-un comunicat al FIFA. Cei doi, un tailandez și un malaezian, au contactat jucători din 4 echipe: Burundi, Camerun, Honduras și Portugalia. "***Din motive de securitate nu putem dezvălui numele fotbaliștilor contactați. Ei nu au fost încă arestați dar cercetările continuă. Cînd vor fi arestați ei vor fi declarați de către FIFA persona non grata***" a precizat purtătorul de cuvînt al forului mondial, Keith Cooper. Conform unor surse apropiate echipelor implicate, ***cei doi pariori le-a oferit jucătorilor bani și serviciile prostituatelor malaeziene***. Cooper a confirmat acest lucru "***dar nu există dovezi ale unor relații sexuale între prostituate și jucători***".

Pronosport

Concursul din 23 aprilie

1. Bari - Brescia 1.
2. Cagliari - Reggiana 1.
3. Cremonese - Genoa 1, x.
4. Juventus - Padova 1.
5. Milan - Torino 1, x, 2.
6. Napoli - Foggia 1.
7. Parma - Inter 1.
8. Roma - Lazio 1, x.
9. Sampdoria - Fiorentina 1, x.
10. Ascoli - Cosenza "B" 2.
11. Perugia - Cesena "B" x.
12. Verona - Atalanta "B" x, 2.
13. Vicenza - Palermo "B" 1.

Fotbal, Liga Campionilor

Milan - Ajax, finala așteptată

AC Milan - Paris St.Germain 2-0 (1-0)

A înscris Savicevic ('21 și '68). AC Milan s-a calificat în finală cu scorul general de 3-0.

AC MILAN : Rossi - Tassotti (Galli '15), Panucci, Albertini, Maldini, Baresi, Eranio, Desailly, Boban, Savicevic, Simone (Donadoni '79). Antrenor: Fabio Capello

PARIS ST.GERMAIN: Lama - Cobos (Sechet '76), Colleter, Ricardo, Roche, Le Guen, Bravo, Guerin, Weah, Valdo (Nouma '68), Ginola. Antrenor: Luis Fernandez

Cartonașe galbene: Tassotti (Milan), Colleter, Ricardo, Roche (PSG)

A arbitrat Leslie Mottram (Scoția)

În urma victoriei milanezilor la Paris (1-0), era de așteptat ca în meciul retur PSG să atace din primul minut. Însă, după cîteva minute de tatonare, cei care au dominat au fost italienii. După două ratări (Albertini și Savicevic), A.C. Milan a deschis scorul. În minutul 21, muntenegreanul ***Savicevic (foto)*** primește o pasă de la Albertini, trece în viteză pe lîngă Ricardo și strecoară mingea pe lîngă Lama în colțul lung al porții. Replica francezilor a fost foarte slabă, apărarea Milanului destămînd în afara propriului careu toate atacurile purtate de Ginola și Weah. Singura fază în care experimentata defensivă italiană a fost depășită s-a consumat în minutul 45, cînd Ginola a șutat în bara porții lui Rossi, balonul ieșind în aut de poartă (acesta a fost, de altfel, singurul șut expediat de jucătorii lui PSG pe spațiul porții în întreaga partidă). În repriza a doua elevii lui Fernandez au încercat mai mult, însă cei care au înscris au fost tot milanezii: același Savicevic a primit o pasă de la Desailly, l-a depășit cu ușurință pe Colleter și a șutat de la 18 metri pe lîngă Lama, stabilind scorul final. Finala de la Viena, în care va evolua în compania formației olandeze Ajax Amsterdam, reprezintă pentru A.C. Milan ultima șansă de a evolua și în următoarea ediție a Ligii Campionilor, "Il Scudetto" fiind de pe acum în buzunarul rivalilor de la Juventus. **(A. DRAGOMIRESCU)**

Ajax Amsterdam - Bayern München 5-2 (3-1)

AJAX: Van Der Sar - Reizlger, Blind, Rijkaard, Bogarde - Finidi (min. 87 - Davids), Seedorf, R. De Boer, Overmars - Kanu ('67 - Kluijvert), Litmanen.

BAYERN: Scheuer - Babbel, Helmer (' 41 - Kreuzer), Kuffour, Frei, Ziege - Nerlinger, Scholl, Schupp - Zickler (min. 72 - Sutter), Witeczek.

A arbitrat: S. Puhl (Ungaria).

Ajax Amsterdam a pornit în trombă, vrînd să regleze de la început conturile calificării și, după o bară a lui Kanu (min. 7) și un șut de puțin pe lîngă poartă al lui Rijkaard, LITMANEN ***(foto)*** deschide scorul în min. 10: centrare Rijkaard în careu, mingea ricoșată din apărătorii germani este recuperată de R. De Boer, care recentrează în colțul opus al careului mic, de unde atacantul finlandez înscrie. Meciul continuă în nota de dominare a olandezilor, Witeczek se află în fața golului în min. 22, oarecum împotriva cursului jocului, dar, după o nouă bară a lui Kanu, același WITECZEK egalează cu capul la o centrare a lui Scholl: 1-1, scor la care Bayern este calificată! Se joacă pe contre, olandezii încearcă să tempereze elanul bavarezilor prin jocul lor tradițional de pase și reușesc să preia conducerea printr-un șut splendid de la 18 m al nigerianului FINIDI (min. 40), majorîndu-și apoi avantajul prin R. DE BOER, în min. 45.

Imediat după pauză, golul lui LITMANEN (min. 46 - intercepție în fața lui Frei, urmată de preluare și șut) părea să încheie conturile, dar în min. 68, un șut al lui SCHOLL este respins de pe linia porții de către Blind și se acordă penalty. Execută și înscrie același jucător german, în ciuda intuiției portarului olandez. Germanii renasc, în min. 80, Scholl se află la un pas de 4-3, dar ultimul gol aparține lui OVERMARS (min. 88), după o combinație cu Kluijvert și Litmanen. Ajax cîștigă, astfel, la scor, printr-un joc ofensiv și combinativ de mare clasă, dovedindu-se o demnă adversară pentru finală a cinicei și pragmaticei A.C. Milan. **(G.I. NICOLAE)**

Fotbal - Divizia A

N-am secat Milcovul!

■ *Mingea lui Sechelariu* ■ *Un penalty dubios* ■ *Nimic de reproșat tehnicienilor*

■ În minutul 90 al partidei de la Focșani, liberoul ieșean Cepoiu a trimis mingea în tribune pentru a cîștiga timp. Dar, la marginea terenului exista o altă minge cerută de arbitru pentru a evita întreruperea partidei. Cineva din tribune ne-a avertizat că mingea cu pricina a fost oferită echipei locale de către patronul băcăuan Sechelariu și va purta noroc formației Acord. Jocul a fost reluat rapid cu o aruncare de la margine și mingea buclucașă a fost reluată cu capul în plasă de un ex-băcăuan - Petcu - după două centrări succesive în careul ieșean, gol care a confirmat premonitia din tribune ■ Dialog în tribună la începutul partidei: "*Care-i Kerezsy?*". "*Ăla cu nr. 11.*" "***E tare bun, cred că-i cel mai valoros din serie.***" Confirmîndu-și cartea de vizită, Adrian a avut și de această dată o evoluție bună, punctată cu două lovituri libere, pe care numai reflexele de excepție ale lui ***Bogdan*** (un alt ex-băcăuan) și-au salvat echipa de la primirea golurilor, șuturile fiind scoase exact de la vinclu. "***V-am spus eu că-i bun și trebuie să ne păzim de el***", a remarcat ușurat la sfîrșitul meciului același spectator ■ "***Mingea mi-a lovit într-adevăr mîna la penalty, dar șutul a fost tras de la doi metri. Pur și simplu mîna mea s-a interpus fără voie în calea mingii!***" ne-a spus după meci Leonard Nemțanu. Conform regulamentului, dacă ar fi fost convins de intenția lui Nemțanu de a lovi mingea cu mîna, arbitrul orădean ar fi trebuit să-l sancționeze cu cartonaș roșu sau cel puțin galben. Faptul că nu a făcut-o, denotă că decizia sa a fost luată în pripă ■ Deși anunțat în postură de titular, Ciprian Paraschiv nu a intrat deloc în teren din cauza unei indispoziții stomacale destul de grave, generată de consumul cu o seară înainte a două cornuri cu ciocolată, al căror termen de valabilitate era, probabil, expirat ■ Din punct de vedere tactic, nu avem ce reproșa staff-ului tehnic ieșean: "***L-am desemnat pe Cotan să-l marcheze strict pe Argeșeanu, cel mai bun jucător al gazdelor, ne-am grupat bine în apărare pentru a contracara elanul disperat de la început al gazdelor, care a durat cam 20 de minute, le-am cerut să folosească pressingul chiar și în terenul advers și să valorifice viteza lui Dobrea pe contraatac, iar cînd e cazul să atace pozițional***", au fost indicațiile date de prof. Leonid Antohi și Mihai Dănilă. Faptul că ieșenii, fără a neglija apărarea, au jucat mult mai avîntat decît li s-a cerut, a fost și din vina gazdelor, care s-au "tăiat" în repriza secundă. Păcat de ratările imense ale lui Dobrea și Rotaru și de acel fatidic minut 90 ■ Un organizator deștept a pus pe fotoliile de la tribuna oficială biletele cu numele unor sponsori sau oficialități ale orașului. Neparticipînd la loteria biletelor, ne-am așezat pe scaunele a căror rezervare lipsea. Nici nu a început bine meciul și același om de ordine, pe un ton superior, ne-a întors pe toate fețele poftindu-ne nu prea politicos afară. Impolitețea respectivului a fost estompată de bunacuviință a directorului bazei sportive din Focșani, care ne-a pus cu amabilitate la dispoziție biroul și telefonul său pentru a putea transmite cronica la Iași ■ În tribuna stadionului din Focșani și-a găsit însă loc un bun cunoscător al fotbalului ieșean, probabil, după aspectul exterior, în vizită la Iași, la vreo școală de reeducare. La început a intrat în vorbă cu noi etalîndu-și cunoștințele în materie de fotbal ieșean, cu remarci de genul "***Tiron e ăla care a jucat pe Maracana***", "***Îl cunosc eu pe Dobrică, dacă era așa tare nu pleca de la Ploiești sau Galați***", "***V-au făcut-o ieșenii de la Tg. Neamț, din cauza lor nu mai putem ocupa locul 2 în clasament***", "***Mare greșeală ați făcut că l-ați pierdut pe Marcel Cojocaru***" etc. Fiind tratat cu nedisimulată indiferență atît de noi, cît și de conducătorii ieșeni, suporterul local cu pricina a schimbat foaia, apelînd la vulgaritate. Grotescul acestuia a fost stopat ferm de ceilalți spectatori civilizați din tribună, care i-au temperat elanul: "***Înjură-i pe ai noștri, nu vezi ce prost joacă?***", remarcă care l-a liniștit pînă la sfîrșitul meciului. **(Leonard CĂNĂNĂU)**

Alegeri la S.C. IAȘI XXI

Gh. Nechita - în fruntea Departamentului Sport!

Ieri, cu ușile închise, în Sala Galbenă a Prefecturii a avut loc ședința asociaților S.C. IAȘI XXI. După întrevedere, domnii ***Constantin Humă și Ioan Cozaru*** ne-au furnizat informațiile de rigoare. Astfel, am aflat că asociații S.C. IAȘI XXI și-au stabilit reprezentanții în Consiliul de Administrație: d-nii ***G. Ilisei*** (director T.V. Iași), ***I. Cozaru*** și ***C. Humă*** (din partea Consiliului Județean); d-nii ***N. Badea, Ștefan Ungureanu, V. Merticaru, I. Frangeti și A. Costin*** (reprezentanții Consiliului Municipal); dl. ***N. Ionescu*** (Consart), ***Gh. Nechita*** (R.A.J.A.C.); d-nii ***L. Antohi, P. Hodea și D. Cârlan*** (F.C. Lynx), toți cei enumerați fiind comanditați. În cadrul S.C. IAȘI XXI există însă și comanditari (cei ce au intrat în societate cu bani): BANKCOOP, ROB'S, UNIVERSAL LD, MONDEX (toate aceste societăți primind cîte 5 acțiuni), LEDIF și AGRIMOLD (cu cîte 10 acțiuni). Dar iată cum au fost împărțite (în funcție de aportul de capital), acțiunile către asociați: ***Consiliul Județean - 16.023; Consiliul Municipal - 14.646; Consart - 5.000; F.C. Polynx - 2.000 și R.A.J.A.C. - 6.400.*** În cadrul aceleiași ședințe s-a stabilit directorul general al Departamentului întreținere, exploatare a bazelor sportive și de agrement, în persoana consilierului municipal Adrian Costin, funcție retribuită. Provizoriu, a fost numit director al Departamentului Sport dl. ***Gheorghe Nechita,*** funcție onorifică (!). În schimb, ca o măsură de urgență, a fost desemnat contabilul-șef al S.C. IAȘI XXI, d-na ***Ecaterina Dumitru.*** Următoarea ședință a Consiliului de Administrație a S.C. IAȘI XXI a fost stabilită peste două săptămîni. În schimb, noi vom pune cît de curînd în discuție alegerea nu tocmai potrivită a celui desemnat să reprezinte fotbalul ieșean. **(Leonard CĂNĂNĂU)**

Week-end-ul microbistului

■ *Program competițional 22-23 aprilie*

■ ***Rugby***

■ *Sîmbătă, 22 aprilie 1995*, Stadion Tineretului II, ora 10,00: Politehnica Iași - M.G. Policolor București (Divizia A2).

■ ***Fotbal***

■ ***Duminică, 23 aprilie 1995,*** Hîrlău, ora 11,00: Viitorul Hîrlău - Melana Săvinești (Divizia B).

Handbal masculin - Divizia B

Rezultatul egal - meritul arbitrilor

■ *Politehnica Iași - Solar București 28-28*

■ **Poli: Spiridon (12 intervenții decisive) - Adam (9), Stanciu (3), Zepciuc (3), Ciocoiu (9, 5 din 7 m), Gheorghiu (1), Chirilă (1), Aanicăi, Ionescu (2, 1 din 7 m).**

■ **Solar: Băltei (11 i.d.), Simion (2 i.d.) - Iancu (2, 1 din 7 m), Drăgăniță (7), Crișan (9), Lucovici (3, 1 din 7 m), Stănia, Stamate (3), Jianu, Bărăscu.**

■ **Eliminări: 3-0.**

■ **Arbitri: E. Manafu, C. Rachieru (Piatra Neamț).**

Echipa din București avea nevoie de victorie la Iași ca de aer, pentru că etapa viitoare joacă cu celălalt team bucureștean, Gloria, și promovarea le putea fi periclitată. Prima repriză a fost destul de liniștită, primul gol s-a înscris abia în minutul 4 și ieșenii au fost conduși pînă în minutul 13, după care au preluat conducerea ostilităților, avînd și chiar trei goluri avans (9-6, 11-8). Această primă parte s-a disputat sub semnul evoluției de excepție a celor doi portari, Spiridon și Băltei. În repriza secundă, oaspeții au egalat în cîteva rînduri, dar ieșenii au revenit de fiecare dată la două goluri diferență. Aceasta, deși cei doi arbitri divizionari A, delegați datorită importanței partidei au dictat în ultimele 20 de minute trei eliminări contra lui Poli, tolerînd jocul dur al celor de la Solar. Spre meritul lor, la primele două eliminări, ieșenii au reușit cîte două goluri de fiecare dată cînd erau în inferioritate. Manafu și Rachieru au pus capac cu două decizii aiurea: o minge dată bucureștenilor, după ce revenise în teren din bară, fiind prinsă de Ionescu și un fault imaginar la Ciocoiu, care suflase mingea lui Crișan, fault însoțit și de eliminarea jucătorului ieșean. Revolta tribunelor i-a pus, probabil, pe gînduri pe nemțeni, altfel fiind capabili, poate, să scoată chiar o victorie a Solarului. În rest, din nou evoluție excelentă a lui Adam, golurile lui Stanciu, longevitatea lui Drăgăniță și Jianu și jocul cu doi pivoți din repriza secundă al bucureștenilor.

■ ***Victoria Chișinău - Carom Onești 26-14 (14-12).*** Jucătorii din Onești au căzut dintr-o extremă în alta: dacă pînă acum aveau o medie de vîrstă de vreo 30 de ani, datorită lui Berbecaru (ieri, absent) acum a fost de maxim 24, cu ajutorul celor trei juniori din teren. La Victoria, ca de obicei, au plăcut centrul Sotnikov, interii Ganea și Martanov, și portarul Covtun.

■ În cadrul Campionatului junioarelor I: ***L.P.S. Iași - L.P.S. Buzău 23-25 (14-16)***. dar obiectivul fetelor pregătite de prof. Gică Soveja este participarea la turneul final de junioare II. **(G. ANGHEL)**

Handbal feminin, Divizia A

Jocul de-a vacanța

■ *C.S.M. Iași - Textila Buhuși 38-28 (19-10)*

■ **C.S.M.: Rupa - Duca (9), Alexescu (6), Bahrim (2), Chitoroagă (7, 6 din 7 m), Grigoraș (4), Maftei (3), Mocanu (3), A. Grosu (3), D. Grosu (1).**

■ **Textila: Stan (1) - Mosor (6), Hilohe (5), Răcrieru (3), Floria (9), Gurău (1), Bordea (3), Gîrțu.**

■ **Aruncări de la 7 m: 8-2 (transformate 6-2).**

Comparativ cu furtuna stîrnită de arbitraj în partida băieților dintre Poli și Solar, jocul fetelor a semănat cu un vînt ușor de primăvară, deoarece atît C.S.M., cît și Textila sînt cu un picior în Divizia B. Ca atare, a fost un joc de vacanță, în care plictiseala a fost alungată numai de echipa ieșeană, oaspetele neridicînd nici un fel de probleme. Chiar din primele secvențe ale partidei, începe galopul de sănătate, Mocanu înscriind de două ori de pe extremă. Textila reușește o egalare în min. 10 (3-3), după care ieșencele se distanțează treptat pînă la diferența de 9 goluri de la pauză. Superb a fost golul Lăcrămioarei Alexescu, din aruncare de la spate, ca și cel al Alinei Grosu (lob din plonjon peste portar). Tot în prima repriză, Alexescu și Chitoroagă au ratat două aruncări de la 7 m. După pauză, Beatrice Duca reușește cîteva aruncări din săritură peste blocajul advers, cea din min. 53, finalizată din bară în gol, fiind remarcabilă. Un gol superb a reușit și portărița din Buhuși, I. Stan, în urma unei aruncări din poartă în poartă. În ultimele minute, Stela Rupa apără două aruncări succesive, dînd siguranță echipei, iar Ana Grigoraș și Lili Bahrim se remarcă prin travaliu în ambele faze ale jocului, ce se termină cu un nou gol ieșean înscris de pe extremă de Beatrice Maftei. **(Leonard CĂNĂNĂU)**

Incidente grave la Cluj

Cornel Dinu - fugărit cu pietre!

Incidente violente s-au înregistrat, miercuri după-amiază, după meciul de fotbal ***Universitatea Cluj - Dinamo București, încheiat cu scorul de 1-0 în favoarea oaspeților.*** Întreaga partidă s-a desfășurat pe fondul unei nervozități puternice a jucătorilor, cîte un fotbalist din fiecare formație fiind eliminat de pe teren. Spectatorii, revoltați de faptul că, în opinia lor, golul dinamoviștilor a fost marcat din ofsaid, ***au aruncat cu sticle și pietre după președintele clubului Dinamo, Cornel Dinu***. În cîteva secunde, Dinu a fost înconjurat de mulțime, organizatorii reușind cu greutate să-l scape de furia tifosilor clujeni. După o așteptare de 20 de minute, echipa dinamovistă a fost urcată într-un autocar al poliției, sub protecția scutierilor. La 200 de metri de stadion, în prima intersecție, ***mai multe geamuri ale autocarului cu care se deplasa echipa Dinamo au fost sparte de persoane neidentificate*** pînă la această oră, afirmă surse din Poliția Cluj. Potrivit acelorași surse, nu s-au înregistrat răniți.

SOCIETATEA COMERCIALĂ scm STANDARD COMERCIAL MOLDAVIA

Societate mixtă româno-germană de producție, cu capital privat de 1.300.000.000 lei.

Datorită succesului operațiunilor căutăm noi colegi cu care să ne întărim colectivul. Astfel,avem disponibile următoarele posturi:

- **secretară** cu cunoștințe de operare pe calculator (Excell, Windows)
- **inginer** cu experiență în organizarea producției
- **economist (contabil)** cu cunoștințe de operare pe calculator
- **operator utilaje** cu calificare superioară (inclusiv ingineri, subingineri, tehnicieni, maiștri)
- **ascuțitor**
- **sortatori cherestea**
- **stivuitori.**

Domeniul activității anterioare: fără importanță.

Posibilitatea de a cîștiga cu mult peste nivelul de salarizare pe economie.

Condiții de angajare:

- vîrsta cuprinsă între 20-40 ani;
- stagiul militar satisfăcut, domiciliul stabil în Iași;
- dinamic, spirit organizatoric.

Str. Bradului nr. 5, IAȘI Telefon 032/122850 Fax 032/127937

SFOS FUNDAȚIA SOROS PENTRU O SOCIETATE DESCHISĂ

anunță

YOUTH PROGRAM
(un nou program pentru tineret)
care dorește să sprijine activitățile inițiate de grupuri de elevi

Programul pentru tineret al Fundației Soros are ca scop încurajarea ideilor și inițiativelor în rîndul tinerilor. Programul va asigura asistență pentru elevii care propun proiecte (activități potrivite cu preocupările lor) dar cărora le lipsește sprijinul necesar pentru realizarea acestora.

Criterii de eligibilitate:

1. Programul se areseaza elevilor de liceu.
2. Posibilele proiecte inițiate de elevi pot include cluburi, cercuri științifice sau literare, organizarea și montarea unor spectacole de teatru muzică și dans, expoziții de arte vizuale, prelegeri susținute de invitați (artiști, poeți, ziariști etc.) și activități sociale de binefacere (nu se acordă ajutor pentru activitățile sportive sau religioase).

Modul de înscriere:

1. Grupurile de elevi interesate trebuie ia legătura cu coordonatorul de program din Fundatia Soros, personal sau prin poștă, pentru a discuta ideile de proiect.
2. Apoi vor completa în limba română un formular tip numit "Soros Youth Program", în care își vor descrie proiectele. Elevii pot să-și aleagă un îndrumător adult care le va coordona activitatea.
3. Interviu în limba româna.

Proiectele vor fi analizate și se va decide asupra lor la un interval de 2 luni de zile.

Prima ședință de jurizare va avea loc la data de 10 mai 1995. Dosarele trebuie depuse cu cel puțin 10 zile înainte de această dată.

Sediul Fundației Soros pentru o Societate Deschisă din Iași: Str. Moara de Foc nr. 35, tel. 252920, 252922, fax 252926.

Coordonator de program: Alina Tacu.

ASOCIAȚIA "PRODUSE PETROLIERE"
PROGRAMUL ACȚIUNII SALARIAȚILOR
AL SC "PECO IAȘI" - S.A.

ANUNȚĂ

Convocarea adunării generale a acționarilor SC "PECO IAȘI"- SA și a membrilor "asociației" PAS. la data de 07.05.1995, ora 9,00 în sala mare a Prefecturii Iași cu următoarea ordine de zi:

1. - Raportul Consiliului de Administrație;
2. - Bilanțul și bugetul de venituri și cheltuieli ale asociației;
3. - Aprobarea programului de distribuire a acțiunilor;
4. - Aprobarea excluderii din asociație a celor ce nu îndeplinesc condițiile Legii 77/1984;
5. - Prezentarea contractului de societate și a noului statut, respectiv aprobarea acestora.

FRESCO MADE IN ITALY

Reprezentanța
FRESCO
Iași
Str. Aleea Rozelor nr. 8
sc. B, et. II, ap. 12, telefon/fax 132607

vă oferă din stoc sau la comandă:

● CUPTOARE PIZZA ●
● VITRINE FRIGORIFICE ORIZONTALE ●
● DOZATOARE PENTRU SUCURI ȘI BERE ●

VÎNZĂRI

S.C. Şantierul S.A., cu sediul în Tg. Frumos, str. P. Rareş, bl. 20, parter, scoate spre vînzare prefabricate din stoc (aflate în conservare), la preţuri avantajoase. Relaţii la telefon *710850* sau *710426*.

SC ROMFLOR
prin magazinul său situat pe strada Dreptăţii nr. 1, lîngă piaţa Dacia,
vinde
- aragaze
- frigidere
- congelatoare
- televizoare color
- traverse la metraj
- covoare persane

cu plata în rate fără dobîndă.

IMPORTANT!
Vînd prefabricate tip SOMACO pentru casă cu trei camere. Preţ 8 milioane lei negociabil. Relaţii la telefoanele: 149924, 130109.

UNIVERSAL RX
oferă din stoc:
DISCHETE
3M
şi foi adezive pentru notiţe
POST IT
Vă aşteptăm zilnic la sediul nostru din str. G. Ureche nr. 3.
Tel./fax 112058.

Farmacia SALVIA
IAŞI
str. Cuza Vodă nr. 1, telefon **210340**
vă oferă
produse din plante medicinale
- giardinocid, sirop pin, măcieşe.

CEAIURI
- măcieşe, antibronşite, pentru tulburări cardiace, pentru colici copii, diureţie, depurativ, laxativ, hepatic 2, muşeţel, mentă, tei, soc, salcîm, păducel, armuraiu, talpa gîştei, afini, mătase porumb, gălbenele, coajă stejar, merişor, ghimpe, cătină, cruşin, rostopască, seminţe de mac, chimion, mărar.

Magazinul ANDONA
(staţia de tramvai Spitalul Parhon) vă
oferă:
- Porţelanuri şi servicii masă Dorohoi
- Cărţile "Fondul funciar" şi "Administraţia locală"
- Articolele firmei LYNX (treninguri, costume copii, tricouri)

Primim şi dedicaţii gratuite RTV Europa Nova.

VÎND
MESE DE BILIARD
NR. 7, NOI, CU ACCESORII, IMPORT ANGLIA, ŞI CU PLATA ÎN RATE.
LIVRARE IMEDIATĂ DIN STOC.
TEL/FAX 01/311.25.86.

■ Vînd certificate proprietate. Telefon 032/158502. (336692)

■ Vînd generatoare de miră profesionale Pal-Secam, R.F., A.V. 125 dolari sau echivalent lei. Telefon 126848. (339213)

■ Vînd vin alb. Telefon 141296. (339815)

■ **Vînd sufragerie stil "Ludovic al XVI-lea" din lemn masiv. Telefon 137925, după ora 16,30. (339242)**

■ **Vînd acte societate, profil farmacie, şi echipament pentru dotarea farmaciei. Sunaţi la telefon 155071, după ora 18,00. (339375)**

■ **Vînd de urgenţă 5 canapele medicale, pentru cabinete particulare, preţuri foarte avantajoase. Telefon 152777. (339504)**

■ **Vînd cîine lup (3 luni). Relaţii Bd. Tudor Vladimirescu, Cămin T7, cam. 213. (339507)**

■ Vînd urgent lentile de vedere fumurii, numerele -1, -0,5, -1,25, -1,75, -2, preţ acceptabil, 1500 lei/perechea. Relaţii: B-dul Ilie Pintilie nr. 63, bloc 16, scara A, ap. 1, familia Scînteie (lîngă ICRM). (339505)

■ Vînd chioşc metalic, căptuşit, apă curentă, trifazic. Str. Moara de Foc (fostul Talcioc). Telefon 146862, după orele 16,00. (1918)

■ Vînd aparat foto de mărit KROCUS.3, polonez şi bicicletă de damă, Ucraina. Telefon 220697, familia Anton. (339518)

■ **Vînd cavou cu două cripte în cimitirul Eternitate, parcela 31, rîndul 20, loc 28, preţ fix 1.200.000. Telefon 177181 sau 128440. (339536)**

■ Vînd vin nobil producţie 1993, 400 lei/litru x 900 lei/l. Telefon 139157, după ora 15,00. (339539)

■ Vînd avantajos S.C. scutită de impozit. Telefon 136879. (339627)

■ Vînd cartofi sămînţă elită. Str. Crişan nr. 8, Iaşi. Telefon 115840. (339625)

■ Vînd 5 rachete de tenis, cu rama din lemn. Telefon 135568. (339630)

AUTO MOTO

Vînd
OPEL REKORD 1,9
Stare perfectă de funcţionare.
Telefon 220396, după ora 18,00.

■ Vînd Dacia 1310, din anul 1988, preţ negociabil. Telefon 123880. (1788)

■ Vînd Mercedes 300 SE, 1987, benzină, stare excepţională, preţ negociabil, 45 milioane lei sau 32 mii DM. Telefon 175739. (1920)

■ Caut să închiriez maşină (Dacia, Oltcit etc.) pentru 2-3 luni. Ofer 250.000 lei/lună, negociabil. Telefon 157592. (339372)

■ Caut acte pentru Fiat Duna, '89, cheie pentru capac rezervor Duna. Telefon 157592. (339273)

■ Vînd Dacie camionetă 1304, cu patru portiere, an fabricaţie 1994, ianuarie, 10.000 km, culoare galbenă. Preţ informativ 7.500.000 lei. Relaţii la telefon 212109, orele 16,00-18,00. (339612)

■ Vînd Volkswagen Sciroco, vopsit, antifonat, grena, casetofon Roman. Telefon 033/724158. (339611)

■ Vînd electromotor ARO, motor Braşov, preţ avantajos. Telefon 270909; 115330. (339618)

ELECTRONICE

Vînd ROBOT de bucătărie MARIA-2M cu 7 operaţii: storcător de fructe şi legume, tocător de fructe şi legume, maşină de tocat carne, rîşnit cafea, ptr.suc de roşii, cuvă de 1l ptr. cocktail, cuvă de 1l ptr. frişcă şi maioneză, 3 viteze, nou. Preţ fix 250000 lei.
Tel. 252975.

Vînd mixere electrice de bucătărie ELEKTRIK KITCKEN MIXERS complexe, multifuncţionale, cuprinzînd tocător de fructe şi legume, maşină de cafea, ustensile ptr. aluaturi subţiri, cockteiluri frişcă, icre, maioneze, ness, piure, 3 viteze, absolut noi, garanţie 30 zile, preţ fix 40000 lei.
Tel. 252975.

Vînd robot de bucătărie ELEKTRIK KITCKEN MACHINE complex şi multifuncţional, cuprinzînd: storcător de fructe şi legume, tocător de fructe şi legume, cuvă de 1l pentru frişcă şi maioneză, maşină de tocat carne şi rîşnit cafea, 2 viteze, 600 W putere, absolut nou. Preţ fix 130000 lei. **Tel. 252975.**

S.C. VIBLANC S.A.
vă oferă:
- Frigidere Arctic 240 l - 415.000 lei
- Frigidere Arctic 140 l - 305.000 lei
- Frigidere Fram 180 l - 350.000 lei
- Congelatoare Arctic 160l - 475.000 lei
- Congelatoare Arctic 120 l - 405.000 lei
- Congelatoare Arctic 210 l - 555.000 lei
- Maşini de spălat automatic şi manual - 575.000 lei
- Masini de spălat cu storcător AL7 - 320.000 lei
- Maşini de spălat fără storcător
  - AL15 - 190.000 lei
  - AL12 - 180.000 lei
- Storcător rufe- 112.000 lei
- Maşini decusut mecanice Monica - 210.000 lei
- Aragaze de Satu-Mare
  - cu 3 ochiuri - 249.000 lei
  - cu 4 ochiuri - 255.000 lei
  - cu 5 ochiuri - 349.000 lei

Garanţie 1 an.
Preţurile sînt pentru en detail.
Pentru informaţii sunaţi la tel. *148019* sau tel. *142289*.

SC MONCRIS company SRL
B-dul Independenţei nr.33, lîngă Rest. Bucegi,
VINDE TELEVIZOARE COLOR
mărcile **Philips, Grunding, Saba, Telefunken**, import Olanda, la preţurile 236.000-250.000 lei.
Garanţie 3 luni.
Vă aşteptăm.

■ Vînd cameră video 8 mm, AKAI INTELIGENT-Q cu încărcător acumulator şi cabluri, antenă satelit completă în stare de funcţionare, preţuri negociabile. Telefon 120538. (336700)

■ **Vînd dubludeck "Mayak 249-S1" nou, cu boxe 2x15 W putere. Preţ fix - 300.000 lei. Telefon 252975. (339195)**

■ Vînd dublu deck Technics TR-RS 373, autoreverse, nou, 11 luni garanţie. Preţ convenabil. Telefon 210184. (339605)

■ Vînd pick-up, HI-FI, cu amplificator, boxe şi discuri pop-rock. Telefon 111834, după ora 19,00. (339616)

■ Vînd televizor "Diamant". Relaţii la telefon 133818, după ora 18,00. (339542)

CASE - TERENURI

Vînd urgent apartament 2 camere decomandate, boxă 16mp, magazie din cărămidă 11 mp, în Copou. Relaţii la telefon 149924.

■ **Vînd teren pentru casă la Valea Lupului, 1300 mp, preţ informativ, 8000/mp, sau variante, maşină plus diferenţă. Telefon 165781. (336821)**

■ **Vînd 5000 mp teren intravilan, deosebit, la şosea, 3 km de Iaşi - CUG, posibilitate curent electric, curînd telefon, telecablu, gaz metan. Preţ negociabil - 3000 lei/mp. Telefon 125795, seara. (336885)**

■ Vînd teren, 500 mp, deschidere la strada principală. Telefon 116421. (339345)

■ Vînd apartament 3 camere, îmbunătăţit, cu boxă. Telefon 211743, după ora 16,00. (339384)

■ Vînd apartament 3 camere, confort I, etaj 1, zona Palat, bun pentru privatizare (cabinet medical). Telefon 126580, între orele 17,00-20,00. (339399)

■ Vînd teren cu vie, 2500 mp, lîngă Han "Trei Sarmale" cu toate facilităţile pentru construcţii, preţ 20.000 lei/mp, negociabil. Telefon 174276. (339511)

■ **Vînd teren intravilan, 2500 mp, la şosea, sat Chicerea. Telefon 221475, 210280. (339520)**

■ Cedez contract apartament cu 2 camere, aflat în construcţie, vis-a-vis de Spitalul de copii Iaşi, cu plata în rate. Telefon 113345. (339517)

■ Vînd (schimb) teren pentru construcţii, 0,5 ha, la şosea, în localitatea Prisecani-Iaşi, cu zona: Covasna, Costuleni, Hiliţa, Cozia. Telefon 163956, 170798. (339535)

■ Vînd teren, 1000 mp, la distanţa de 100 m de terasa Breazu. Sau schimb. Telefon 155714. (339530)

■ Bucureşti, vînd-schimb apartament. Telefon 032/135625. (339604)

CUMPĂRĂRI

■ Cumpăr certificate proprietate, negociabil. Telefon 153588. (339390)

■ Cumpăr cupoane FPP I şi II, 4000 lei/buc. Telefon 032/158502. (339391)

ÎNCHIRIERI

■ **Închiriez foarte convenabil spaţiu pentru diferite activităţi, 170 mp, zona Cantemir. Telefon 130167. (339241)**

■ Solicit pentru închiriere spaţiu 50-100 mp cu apă curentă, eventual gaz metan, pentru activitate de producţie. Telefon 119346, orele 18,00-22,00. (339312)

SCHIMBURI

■ Schimb apartament ultracentral din Bucureşti cu similar în Iaşi, zona B-dul Independenţei, Facultatea de Medicină. Telefon 6153151 - Bucureşti, 117079 - Iaşi. (339350)

DECESE

Obosită de ani şi de griji, de dragostea pentru noi toţi, ne-a părăsit în ziua de 19.04.1995 discret, cum trăise, mama, bunica şi străbunica **MARIA CIOMAGA**, din Prisecani. Vei rămîne veşnic un model pentru toate ramurile neamului. Dumnezeu să te ierte. Familia.

Familia anunţă cu durere încetarea din viaţă a dragului lor **ing. Ovidiu Costinescu**. Înmormîntarea a avut loc la Bucureşti, în cimitirul Belu.

■ **Cu nemărginită durere, îl plîng mama, Paul, Coca, Edi şi toţi cei care l-au iubit pe cel care a fost inginer STELIAN IONESCU, 46 ani, trecut în lumea umbrelor într-un tragic accident. Pentru sufletul lui nobil, îl vom avea veşnic în gînd. Corpul neînsufleţit este depus la capela cimitirului din Podu Iloaiei. Înmormîntarea va avea loc sîmbătă, 22 aprilie 1995, orele 10,00. Dumnezeu să-l odihnească în pace! (339626)**

Soţul, Vasile, fiul Dan şi rudele apropiate anunţă cu profund regret dispariţia fulgerătoare a dragei noastre **CRĂCIUN CORNELIA**, fost contabil şef la Liceul de artă. Înmormîntarea va avea loc în ziua de 22 aprilie, ora 11^{00}, la Cimitirul Sf. Treime Păcurari. Îţi vom păstra o veşnică şi pioasă amintire.

CONDOLEANŢE

La ceas de cumpănă şi grea încercare pentru familia Crăciun, colectivul Liceului de Artă "O. Băncilă" şi al cabinetului medical împărtăşesc durerea familiei prin dispariţia fulgerătoare a distinsei doamne **CORNELIA CRĂCIUN**, fostă contabil şef. Un pios omagiu.

Familiile Iamandi, Crăciun, Coman anunţă cu profundă durere dispariţia cumnatei dragi **Crăciun Cornelia** şi transmit sincere condoleanţe familiei îndoliate. Lacrimi şi flori pe tristul ei mormînt.

Familia Costache Alexandru şi doamna Ghidinici Zaira regretă dispariţia fulgerătoare a celui care a fost **ROMAN MIRCEA**, om de o aleasă nobleţe sufletească şi transmit sincere condoleanţe familiei îndoliate.

Colectivul atelierului impregnat, tura "B" - TOMIRIS SA este alături de dl. STRATAN IOAN în aceste momente grele, pricinuite de trecerea în nefiinţă a tatălui. Sincere condoleanţe familiei îndoliate.

Colegii, studenţi ai anului VI, ingineri, secţia Construcţii Civile, Industriale şi Agricole din cadrul Facultăţii de Construcţii şi Arhitectură, Universitatea Tehnică "Gh. Asachi" Iaşi, anunţă cu profundă durere încetarea din viaţă într-un tragic accident a colegului lor **STELIAN IONESCU**. Înmormîntarea va avea loc sîmbătă, 22.04.1995, ora 10,00, la cimitirul din Podu Iloaiei. Împărtăşim nemărginita durere alături de familia îndoliată, aducînd pe această cale un ultim şi pios omagiu. Dumnezeu să-l odihnească în pace.

Familia Rotaru transmite cele mai sincere condoleanţe şi toată compasiunea familiei dr. Lili Crăcană la pierderea ireparabilă prin decesul mamei.

Conducerea şi salariaţii de la S.C. COMAT-Iaşi S.A. regretă dispariţia în urma unui tragic accident al colegului **Zamfir Velu**. Dumnezeu să-l ierte.

■ **Familia Asaftei I. este alături de doamna doctor Crăcană Liliana, la profunda durere pricinuită de pierderea mamei sale, OLGA MĂLĂESCU.**

■ **Salariaţii Şcolii nr. 8 Iaşi transmit condoleanţe familiei Proca pentru pierderea suferită. (339274)**

■ **Colectivul Financiar Contabil al Liceelor Industriale, regretă profund trecerea în nefiinţă a distinsei colege CRĂCIUN CORNELIA, persoană de o deosebită probitate profesională. Aducem un pios omagiu familiei îndurerate. (1927)**

■ **Colegii de la Catedra de Statistică şi Econometrie din cadrul Facultăţii de Ştiinţe Economice Iaşi transmit sincere condoleanţe familiei prof. dr. Mihai Ţarcă pentru pierderea suferită. (339280)**

MULŢUMIRI

■ **Mica şi Emanuel Poppel mulţumesc familiei prof. dr. ing. P. Obrocea şi colegilor de la Catedra celuloză, hîrtie şi fibre pentru gîndurile bune şi compasiunea transmise cu ocazia pierderii suferite în familia noastră. (339277)**

OFERTE SERVICII

SERVICII MEDICALE MOBILE
(asistenţă medicală la domiciliu; consultaţii medicale; prescriere de reţete în regim compensat; recomandări şi investigaţii paraclinice; tratament de urgenţă; asigurarea transportului şi internării în caz de necesitate; oferim, de asemenea, servicii de infirmerie la domiciliu).
Sunaţi la telefon **113130/569**, zilnic, între orele 7,00-23,00.
"CORPO-SAN" vă ajută!
Clienţii noştri se pot abona la serviciile medicale pe care le oferim, contra unei taxe foarte convenabile.

Consiliul Naţional al Intreprinderilor Mici şi Mijlocii din România oferă consultanţă juridică, economică, financiară precum şi consultanţă cu privire la posibilităţi de finanţare ale intreprinderilor mici şi mijlocii.
Pentru informaţii, membrii C.N.I.P.M.M.R pot apela la tel. 01/3126893, 01/3126608, fax 01/3126892

SC **TITI-FRIG** SRL Iaşi în colaborare cu **MIDAL INTERFRIG SRL** comercializează şi montează toate tipurile de agregate frigorifice Bulgaria, licenţă SANYO.
AGREGATE FRIGORIFICE
tip AC 19B1E/3E
tip AC 45B1E/3E
Asigurăm garanţie şi post garanţie.
FREONI - freon 12 vrac - 14.101
FREON - 22 butelie - 13,5 Kg - 15.930 lei/kg.
Preţurile includ TVA. Adaos comercial 0.
Tel. **142110/514**, între orele 8^{00}-16^{00}
111715, după ora 17^{00}.

Casa Sindicatelor, 29.04.1995, ora 17.00
SUPER-SHOW "VREAU IUBIREA TA"
cu:
CARMEN TRANDAFIR
ALBERTO RODRIGUES
(vedeta discotecilor braziliene)
Cristian Simionică
Marcela Buruiană
Emanuela Grigoriu
Momente vesele:
Toni Paraschiv
Gabi Lazăr
Liviu Smintinică
actori ai Teatrului "Luceafărul" Iaşi
Biletele se găsesc la sala de spectacole.
Sponsor
COCA-COLA

Se aduce la cunoştinţa celor interesaţi că S.C. DEMOCRATIS SRL tratează diferite boli cu bioenergie-parapsihologie prin intermediul **bioenergeticienei Ceban Ludmila**, medic specialist cu studii la Moscova. Pensionarii şi şomerii vor beneficia de cîte o şedinţă gratuit pe săptămînă. Eventualii pacienţi se pot adresa la tel.-fax -230970, tel. 127092 sau 230080 interior 27.

ROENTER LTD
oferă servicii pentru:
- ÎNFIINŢARE (DIZOLVARE) S.C., FILIALE, SUCURSALE, REPREZENTANŢE,
- ACTE ADIŢIONALE, MENŢIUNI,
- AVIZE DE FUNCŢIONARE S.C.

Reducerea comisionului cu 20% pe perioadă limitată.
Vă aşteptăm între orele 10,00-20,00, Hotel TRAIAN, ap. 123, tel. 212335.

Doriţi să aveţi o siluetă frumoasă?
Practicaţi gimnastica de întreţinere fitness şi stretching la Cabinetul **FITNESS**, prof. IRIS BÂDIU. Relaţii la telefon 132889.

Legalizăm traduceri din/în limba engleză la jumătate din preţul pieţei (2.500 lei/pagină). Birou de traduceri - Cuza Vodă 38 (lîngă Maternitate), tel. 112201.

Menaj şi curăţenie la domiciliu şi sedii firme prin S.C. ZIZI SRL, str. N. Bălcescu nr. 22. Tel. 116561, orele 8-17

Reparaţii frigidere şi instalaţii frigorifice. Deplasări la domiciliu. Lucrări garantate, prin SC POLAR SERVICE SRL Iaşi
Telefon 220859

Traduceri impecabile - toate limbile de circulaţie, inclusiv acte notariat. Telefon 143023.

M.V.D.
FIRMĂ SPECIALIZATĂ ÎN CONSULTING
ASIGURĂ
■ constituirea S.C. cu capital românesc şi mixt (SRL, SNC, SA) în regim de urgenţă; înregistrarea la Administraţia Financiară, cod fiscal; ■ obţinerea avizului de funcţionare de la Primăria Iaşi; ■ constituire (înregistrare) filiale; ■ acte adiţionale, menţiuni (lărgirea obiectului de activitate, asocieri, retrageri, cesiuni, majorări capital, puncte de lucru, radieri, dizolvări societăţi).
Hotel "UNIREA", camera 107. Telefon **212299**, orele 10,00-20,00.

Noul
INTERFON de ACCES cu CARTELĂ
marca ELECTRA
Practic, durabil, de calitate, garantează liniştea şi siguranţa scării blocului dumneavoastră!
PLATA în RATE.
Pentru contracte de instalare şi service, sunaţi la:032/126276.
SC *ELECTRA* SRL, Sos. Nicolina 919, tr. II.
ASIGURAŢI-VĂ LINIŞTEA.

Casa de Cultură a Sindicatelor Iaşi face înscrieri, pînă la 30 aprilie 1995, la
ŞCOALA SUPERIOARĂ DE SECRETARIAT
pentru pregătirea în specialitatea secretariat-asistentă managerială.
Se studiază:
- Tehnica activităţii de secretariat
- Stenodactilografie
- Limba engleză
- Elemente de contabilitate
- Utilizarea P.C.-urilor în activitatea de secretariat

Durata cursului este de 4 luni, în regim intensiv, cîte 20 de ore pe săptămînă, între orele 16.00-20.00.
Se pot înscrie bacalaureaţi şi absolvenţi de învăţămînt superior.
Absolvenţii vor primi diplome recunoscute, eliberate de Centrul de Pregătire Postliceală şi Postuniversitară al Ministerului Culturii.
Informaţii la tel. **135158.**

AFINVEST
Telefon 129877, 139710
NOI VĂ SPUNEM PRIMII BUNĂ DIMINEAŢA!
Puteţi avea **MONITORUL** - ziarul Dvs. preferat, la prima oră.
Acest serviciu modern este asigurat **gratuit**, la domiciliu, numai prin firma *AFINVEST*

■ **Inginer atestat la firmă de prestigiu, ofer service (reparaţii) televizoare color, cazuistică diversă. Telefon 252909. (42113)**

■ Lucrez plăpumi şi saltele. Telefon 160561. (336241)

■ **Moară de porumb pentru făină grisată cu program 7,00-16,00, uium numai 10%, la 300 m de la gară spre Podul de Piatră pe stînga, urmăriţi indicatoarele. Telefon 143493. (336397)**

■ Transport marfă cu camion de 7 t pe orice distanţă. Telefon 114367. (336607)

■ **Profesor de limba română meditez eficient copii clasele V-VIII şi pentru admiteri. Telefon 174234. (339352)**

■ **Medic primar ofer consultaţii permanente la domiciliul copilului. Telefon 251117; 232807. (1703)**

■ Execut pantaloni damă/bărbaţi, fuste etc., calitate ireproşabilă, rapid. Telefon 173075. (1880)

■ Efectuez lucrări de dactilografie, 500 lei/pagina. Telefon 173075. (1879)

■ Transport marfă cu autoizotermă 2 t, local şi în ţară. Decontare legală, convenabil, seriozitate. Telefon 133090. (1882)

■ Cos fuste la urgenţă (24 ore). Preţ 5.000 lei (seriozitate). Telefon 221166. (339371)

■ **Antene satelit - componente, reparaţii, receptoare şi LNB-uri montaj, monturi polare. Telefon 032/134770, seara. (339370)**

■ **Maistru auto cu multă experienţă şi autorizat, execut la domiciliul clientului, la urgenţă, întreruperi motoare de orice tip, mici reparaţii, reglări direcţii frînă, portiere, şi alte mici reparaţii. Sunaţi la telefon 176939, după ora 17,00. (339348)**

■ TAE KWON DO I.T.F. (karate coreean) face înscrieri pentru grupă începători între vîrstele 13-26 de ani, cu metodele contact, semi şi non. Antrenor Kazenmi Samad, centura neagră 4 Dan. Relaţii la telefon 152777. (339389)

■ Inginer, repar televizoare color şi alb-negru. Sonor E. Nova. Telefon 128356. (339510)

■ Repar la domiciliu obiecte electrocasnice. Telefon 252513, orele 17,00-19,00. (339516)

■ Filmări video, Sony. Avantajos. Telefon 155714. (339531)

■ **Electrician autorizat, specialist în reparaţii şi rebobinat aparatură electrocasnică, în executat şi reparat instalaţii electrice interioare de lumină şi forţă şi şofer profesionist (B, C, E) îmi ofer serviciile. Relaţii la telefon 270909; 115330. (339533)**

LOCURI DE MUNCĂ

S.C. Şantierul S.A. Pd.-Iloaiei,
cu sediul în Tg. Frumos, str. P. Rareş, bl. 20, parter, încadrează de urgenţă personal muncitor pentru meseriile de zidar-zugrav cat. III-IV pentru zona Pd.-Iloaiei
Relaţii la tel. 7*10850*.

ATENŢIE ANGAJĂRI !
SC Nord Est SRL organizează
concurs
pentru ocuparea posturilor de
analist programator şi **inginer sistem**.
Sînt aşteptaţi toţi absolvenţii Facultăţii de Automatizări şi Calculatoare, secţia Calculatoare şi ai Facultăţii de Informatică, inclusiv promoţia '95
condiţii:
seriozitate, pasiune
experienţă în proiectare baze de date, programare şi utilizare Windows
Pot constitui un avantaj cunoştinţele în domeniul transmisiunilor de date.
Relaţii suplimentare şi înscrieri la sediul cotidianului "Monitorul" str. Smîrdan nr. 5, luni-vineri între 8:30-16:00 pînă la data de 29.04.1995

S.C. CX. SCALA S.R.L.,
str. Sf. Lazăr nr. 2, telefon *146723*
angajează:
- ospătari (calificare)
- tonetari (garanţie).

SC LUCKY SRL INTERNATIONAL
ANGAJEAZĂ PERSONAL PENTRU
SALOANELE DE BINGO
ASTFEL:
- pentru SC SCALA SRL IAŞI - FETE, vîrsta 18-27 ani
- SC TURIST SA PAŞCANI - FETE, BĂIEŢI şi SECRETARĂ.

Relaţii zilnic, între orele 11,00-15,00, la

■ **Angajăm tonetari pentru vînzări casete audio. Salarizare excepţională. Cerem seriozitate, garanţie materială. Relaţii la Mag. LED FORCE din str. Cuza Vodă nr. 1. (339502)**

LICITAŢII

ANUNŢ PUBLICITAR DE LICITAŢIE
fără preselecţie
Direcţia Regională Drumuri şi Poduri Iaşi cu sediul în str. Gh. Asachi nr. 19, tel. 032/212080, 214430, 214431, fax 214432, telex 22243, organizează
LICITAŢIE PUBLICĂ
deschisă în condiţiile H.G. 592/1993 pentru lucrarea
Consolidare sistem rutier pe D.N. 17, Poiana Stampei - Vatra Dornei, km. 125+600 - 138+108.
Obiectivul are sursa de finanţare asigurată din fondul special pentru modernizarea drumurilor (5%). Termenul limită de depunere a ofertei: **15 mai 1995, ora 12,00.**
Deschiderea licitaţiei publice va avea loc la sediul Direcţiei Regionale Drumuri şi Poduri Iaşi în data de **16 mai 1995, ora 10,00**. Documentele licitaţiei se pot procura de la sediul Direcţiei Regionale Drumuri şi Poduri Iaşi contra sumei de **50.000 lei** numerar. La licitaţie pot participa constructori de specialitate în domeniul căi de comunicaţii cu o vechime de minimum 5 ani.

S.C. NICOLINA - S.A. IAŞI
cu sediul în strada Mitropolit Varlaam nr. 54, telefon 125773, 135475, 136868 - int. 225,
organizează
licitaţie pentru realizarea unui studiu de piaţă privind "fabricaţie de tramvaie".
Ofertele se primesc la sediul societăţii pînă la data de 19 mai, ora 15^{00}.
Deschiderea ofertelor se va face în data de 23 mai, ora 10^{00}.

SCF **IASSYFARM** SA
Iaşi, str. Smîrdan nr. 19,
anunţă organizarea unei licitaţii publice, la sediul său pentru:
☒ Vînzarea unor mijloace fixe amortizate:
- mobilier farmaceutic;
- mijloace transport (Dacia Break, autoizotermă Disel, autoizotermă furgon SR 113).

☒ Închirierea unor mijloace fixe
- spaţiu excedentar în suprafaţă de 250 m.p. Depozit Bucium - Iaşi - clădire veche;
- mijloace de transport (remorci frigoizoterme).

Licitaţia va avea loc la sediul societăţii din Iaşi, str. Smîrdan nr. 19, la data de 28.04.1995, ora 10^{00}.
Înscrierile se fac la secretariatul societăţii pînă la 27.04.1995, ora 15^{00}.
Taxa de participare - 10.000 lei.
Relaţii suplimentare la tel. 147740,int. 108.

FELICITĂRI

Cînd matale, bunicule, pe lume ai venit, eu îţi spun "Bine-ai venit!". Eu, Răzvan, al tău nume ţi-l port şi îl doresc şi-l voi purta mereu şi tot Constantin Gheorghe mă numesc. Din partea nepotului Răzvan, nepoatei Mihaela, a norei Olga, a fiului Gigi şi a soţiei Antina, pentru domnul
CONSTANTIN GHEORGHE
la împlinirea frumoasei vîrste de 58 ani, un călduros
LA MULŢI ANI!

Consiliul de administraţie al S.C. PANGRAN S.A. Iaşi transmite cu ocazia Sfintelor Sărbători de Paşte urări de sănătate şi bucurie întregului colectiv al societăţii, precum şi colaboratorilor săi.

A apărut
NORD-EST
MAGAZIN
Supliment: VULCANOLOGIE
săptămînal de informaţie ştiinţifică
Descătuşarea oarbă a forţelor naturii
TOTUL DESPRE VULCANI
pag. 7, 8, 9, 10
Cifre şi litere zburătoare
Toate literele alfabetului sînt desenate pe aripile fluturilor (p.11)
La graniţa dintre artă şi tehnologie
Electronica salvează peste 800 de instrumente muzicale rare (p.14)
Mai devreme decît ne aşteptam
Televiziunea în trei dimensiuni (p.5)

SC ARGENTA SA urează colaboratorilor cu ocazia sărbătorilor de Paşte
HRISTOS A ÎNVIAT.

Cu ocazia sărbătorilor de Sfintele Paşte, Biroul executiv al Ligii sindicatelor "Unirea" urează tuturor membrilor de sindicat şi colaboratorilor.
Cristos a înviat!

MATRIMONIALE

Asistentă medicală 42 ani, 1,65-65 kg, văduvă, fără copii, cu apartament, fizic plăcut, serioasă, doresc cunoştinţă pentru căsătorie cu ofiţer SRI sau poliţie, 43-48 ani.
Tel. 031/511678

DIVERSE

■ Lecţii teoretice şi practice gratuite pentru activarea şi utilizarea energiei secrete KUNDALINI din organismul uman. Înscrieri la telefon 116214. (339613).

ULTIMA ORĂ

VÎNZĂRI

■ **Vînd moară de porumb pentru făină grisată, cu 4 tăvălugi (trei măcinişuri), 6,6 kw. Vizibilă zilnic între orele 7,00-16,00 în strada Perju 28, între gară şi Podul de Piatră. Telefon 143493. (339634)**

AUTO MOTO

■ **Vînd Mercedes 190 ABS, an fabricaţie 1992, preţ informativ 19.000 DM. Telefon (Iaşi) - 152963 sau Constanţa - 666288. (339636)**

CUMPĂRĂRI

■ **Cumpăr planetare noi sau puţin folosite pentru Renault (rapid, express, 5). Telefon 213525, între orele 10,00-17,00. (339281)**

OFERTE SERVICII

■ **Căutăm persoană pentru îngrijit bătrînă între orele 16,30 şi 7,00 dimineaţa, începînd cu data de 24 aprilie 1995. Cazare asigurată plus salarizare. Telefon 231845, după orele 17,00. (339632)**

CONDOLEANŢE

■ **Familia Spânu transmite condoleanţe familiei pentru greaua pierdere suferită prin decesul lui MIRCEA ROMAN şi este alături de cei îndureraţi. (339635)**

DIVERSE

Datorită unui accident regretabil, colecţia cotidianului MONITORUL a fost descompletată. Rugăm pe toţi cei care ne pot sprijini la refacerea acestei colecţii să se adreseze redacţiei. Exemplarele lipsă (numere din anul 1991) vor fi achiziţionate contra cost, la preţuri negociabile.
Relaţii la telefon 172557, interior 106 sau 145610.

Răstignirea româneștilor Ceasloave

-prigoana neo-bolșevică la care sînt supuși astăzi preoții și mirenii drept-credincioși români din Țara Românească a Basarabiei -

Domniei Sale, Domnului Mircea Snegur, Președintele Republicii Moldova :

"Nu mi-aș fi închipuit vreodată ca, spre apusul vieții mele pămîntești, să aud pe un frate de-al meu de neam și sînge (...) care să promoveze ideologia falsă și străină, care delimitează pe moldoveni de români (...) și să-i despartă astfel pe frați între ei (...)

Singura noastră rugăminte ce v-o adresăm este de a nu vă opune evidențelor istorice ale unității ființei noastre naționale. Toate se vor ierta, spune Sfînta Scriptură, dar păcatul împotriva Duhului Sfînt, care înseamnă opacitate perpetuă față de adevăr și suprimarea lui, nu se va ierta nici în veacul acesta, nici în cel ce va veni" (...)

Cu frățească dragoste,

✝ TEOCTIST,

Patriarhul Bisericii Ortodoxe Române

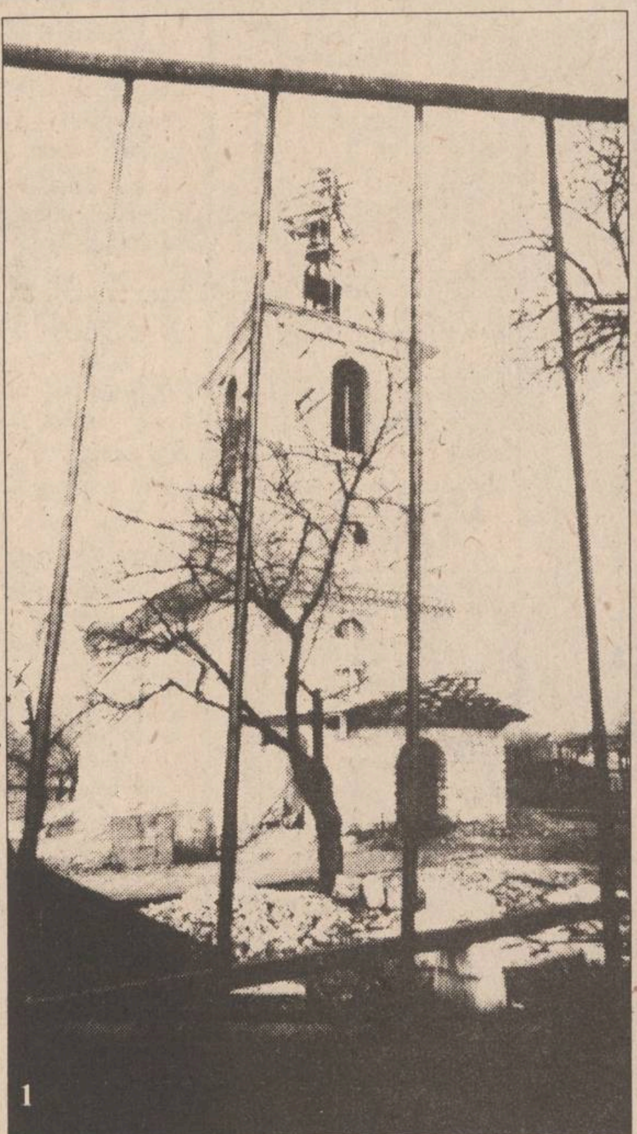
1

Biserica "Sfinții Arhangheli Mihail și Gavriil" din Buicanii Vechi - Chișinău, fostă ctitorie din 1755 a călugărilor ieșeni de la Mănăstirea Galata

Moto: *"Dumnezeu, oare, nu va face dreptate aleșilor săi care strigă către El ziua și noaptea?... Ba da și zic vouă că le va face dreptate curînd "*

(Luca 18:7,8)

Martie 1993:

552 de credincioși din **comuna Durlești** i-au scris Mitropolitului rusofil Vladimir un apel în care își arătau nemulțumirea că **protoiereul Petru Buburuz era prigonit și la biserică, și la Facultatea de Teologie**. După oarece vreme, acestui apel i s-a dat pînă la urmă o rezoluție "favorabilă" în sens moscovit: astăzi, părintele Petru Buburuz nu mai este nici decan, și nici măcar profesor al fostei facultăți care, între timp, s-a transformat și ea în Academie moscovită...

Octombrie 1993:

"După uzurparea de către Patriarhia Rusă a titulaturii Mitropoliei Moldovei și atribuirea acesteia unei eparhii moscovite din Basarabia, iată acum și un exemplu tipic de poftă rusească", subliniază revista "Țara" (nr. 43-165 din 26 octombrie 1993), ce dă publicității o incredibilă misivă ce fusese trimisă de curînd la București.

Starețul Mănăstirii Căpriana, părintele "vladimirist" Manole Platon, și preotul Ionel Misail, stareț adjunct numit recent de către Mitropolitul pro-moscovit Vladimir, au expediat **o obraznică scrisoare către Patriarhia Română în care se spunea cu dezinvoltură : "noi cerem să ne aprobați să venim de la Chișinău cu vreo două autobuze, să săvîrșim Liturghia în Catedrala de la Iași, așa după înțelesul limbii noastre, pe rusește, deoarece românește foarte puțini dintre noi mai știm și înțelegem."**

Ianuarie 1994:

În bisericile preoților filo-moscoviți, **dezinformarea și campania anti-românească lucrează din plin**. Iată spre exemplificare doar două din multele cazuri ce ar putea fi prezentate.

Duminică, 30 ianuarie 1994, secretarul eparhiei moscovite din Chișinău, pr. Pavel Kirilov, paroh al bisericii din Sîngera, în predica sa de după Sfînta Liturghie, a spus acuzator că "Mitropolia Basarabiei vrea să introducă Stilul Nou în calendarul bisericesc", deși chiar titulatura acesteia este "Mitropolia Basarabiei, autonomă și de stil vechi"...

Parohul bisericii "Sfinții Arhangheli Mihail și Gavriil" din satul Racovăț, raionul Soroca, le-a spus sătenilor: "degrabă vor avea loc alegerile și **dacă veți vota cu Frontul Popular Creștin Democrat, atunci în Republica noastră se va declanșa un război civil, căci F.P.C.D.-ul vrea să ne unească forțat cu România și să ne silească să trecem la Stilul Nou".**

Februarie 1994:

Agenției Moldova-Press i-a fost remis spre difuzare un comunicat împănat cu erori de ordin istoric și juridic prin care, într-un elegant limbaj de lemn, **Serviciul de presă al Guvernului Republicii Moldova justifica nerecunoașterea de către stat a "formațiunii eclezlastice Mitropolia Autonomă a Basarabiei (stil vechi)" și neacceptarea Guvernului de a înregistra această "formațiune"**. Deși, actele necesare pentru înregistrarea Mitropoliei Basarabiei, în deplină concordanță cu legislația în vigoare, fuseseră depuse la Ministerul Culturii și Cultelor încă din anul 1992.

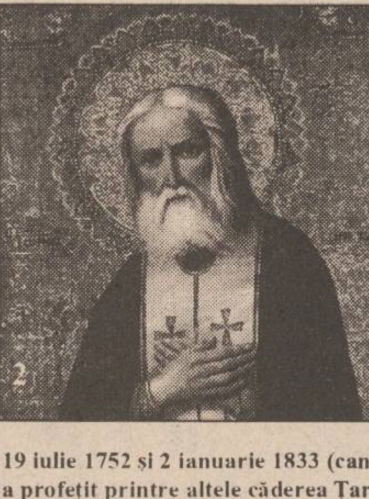
2

O profeție de acum 200 de ani a Sfîntului rus Serafim de Sarov se împlinește oare chiar acum, în zilele noastre ?

"Mie, sărmanului Serafim, Domnul mi-a destăinuit că pe pămîntul rusesc vor avea loc mari dezastre.

Credința ortodoxă va fi prigonită, arhiereii Bisericii lui Hristos și alte fețe duhovnicești se vor abate de la puritatea Ortodoxiei și pentru aceasta Domnul îi va pedepsi grav.

Eu, sărmanul Serafim, m-am rugat lui Dumnezeu trei zile și trei nopți, ca El, mai bine să ia de la mine Împărăția Cerească, iar pe ei să-i ierte.

Dar Domnul a răspuns: Nu-i voi ierta, căci ei învață învățături omenești, și doar cu buzele mă cinstesc, iar inima lor este departe de Mine..."

(Notă: Prea Cuviosul Serafim de Sarov, trăitor între 19 iulie 1752 și 2 ianuarie 1833 (canonizat de către Biserica Ortodoxă Rusă în anul 1903), a profețit printre altele căderea Țarului și Revoluția bolșevică din 1917.)

3

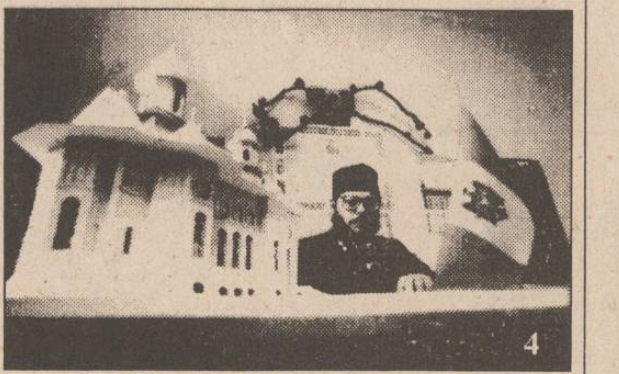
4

Consilieri la Mitropolia Basarabiei:
3 - *Pr. Ioan Daghi* din comuna Sireți;
4 - *Pr. Petru Buburuz*, parohul Bisericii "Sfinții Apostoli Petru și Pavel", aflată deocamdată în stadiul de machetă.

18 secole de legislație bisericească ignorate de filo-moscoviți

"Se cade ca episcopii fiecărui neam să cunoască pe cel dintîi - din același neam - și să-l socotească pe el drept căpetenie și nimic din cele însemnate să nu facă fără încuviințarea acestuia..." **(Canonul 34 al Sfinților Apostoli, din sec. I .)**

"Nici unul dintre prea iubitorii de Dumnezeu episcopi să nu ocupe o altă eparhie care nu a fost mai demult și dintru început sub stăpînirea lui sau a celor de dinaintea lui. Iar dacă cineva a ocupat o eparhie străină și în chip silnic a pus-o sub stăpînirea lui, aceasta să fie dată degrabă înapoi, ca să nu se încalce canoanele părinților și, sub pretextul unei lucrări sfințite, să se furișeze trufia stăpînirii lumești..." **(Canonul 8 de la Sinodul al III-lea Ecumenic, de la Efes, din anul 431.)**

Martie 1994:

Marți, 29 martie 1994, în **parohia Canla din raionul Cantemir**, la indicația episcopului filo-moscovit Vichentie Morari, **s-a încercat alungarea din sat a preotului paroh Vasile Burduja**, român ce aparținea de Mitropolia Basarabiei. Datorită sătenilor, tentativa nu a reușit.

Aprilie 1994 :

Adunarea generală a enoriașilor **parohiei "Sf. Teodora de la Sihla" din Chișinău**, aflînd că se intenționează trecerea parohiei lor sub administrația canonică moscovită, a confirmat duminică, 17 aprilie 1994, hotărîrea celor peste o mie de credincioși din parohie de a activa doar sub oblăduirea Mitropoliei Basarabiei. Cunoscînd metodele brutale ale filo-moscoviților, pentru a preîntîmpina o posibilă încercare de a le fi luată cu forța biserica, oamenii de aici s-au organizat în grupe de apărare a locașului lor de cult.

Mitropolia Chișinăului din cadrul Patriarhiei de la Moscova a intentat **un proces civil împotriva comunității creștinilor de la biserica "Sf. Teodora de la Sihla", pentru a-l evacua forțat de aici pe părintele paroh Ioan Ciuntu** și a putea intra astfel în posesia acestui locaș de cult. Întrucît Mitropoliei Basarabiei nu i-a fost acceptată de către Guvern o înscriere oficială (deci scriptic, în dosarele cele "roșii", ea continuă încă să nu existe), nu a putut fi **trimis în judecată** decît epitropul bisericii, profesorul Gheorghe Dubovca.

(Notă: Biserica "Sf. Teodora" încă mai este și astăzi tot a "filo-românilor" noștri. **După ce a fost purtat prin tribunale un an întreg, profesorului Gh. Dubovca (foto 8) i s-a comunicat la 4 februarie 1995 că, datorită unor așa-zise "vicii procedurale", procesul va fi reluat cu totul, de la început**. Cînd a terminat să ne descrie labirintul birocratic prin care a fost silit să treacă, domnul profesor a ținut să adauge: "dacă Republica Moldova pretinde cel puțin să devină un stat de drept, poate că vor fi respectate legile în vigoare iar abuzurile de putere vor fi apreciate la justa lor valoare. Și dacă procesul va decurge normal, sperăm că pînă la urmă litigiul va fi soluționat, pe bună dreptate, în favoarea noastră"...)

Mai 1994:

(Notă : În Buicanii Vechi, sat de lîngă Chișinău se află două biserici: una, chiar lîngă cimitirul satului, ce are hramul "Sf. Arhangheli Mihail și Gavriil" **(foto 1)** - fostă ctitorie din 1755 a călugărilor de la Mănăstirea noastră Galata - ce aparține astăzi Mitropoliei Basarabiei, și una cu hramul "Acoperămîntul Maicii Domnului", resfințită astfel de către Mitropolia Chișinăului, căreia nu i-a plăcut că "filo-românii" din sat îi puseseră hramul "Sf. Constantin Brâncoveanu".)

Părintele Valeriu Matceac, parohul român din Buicanii Vechi (foto 6), și-a amintit pentru noi: "La Paștele Blajinilor, preotul (filo-moscovit, n.n.) de aici de la noi din parohie, însoțit de vreo zece credincioși, a venit la mine și a pretins că cimitirul este al lor și deci și biserica de lîngă el. Ei au făcut aceasta pentru că **voiau să ne ocupe biserica și să ne-o ia**, încercînd să se folosească de creștinii veniți la cimitir în acea zi de sărbătoare. Dar vicleșugul lor de a face dezbinare între oameni nu le-a reușit căci bunul Dumnezeu ne-a ocrotit și are în continuare grijă de noi. De aceea, adevărul nu se va putea niciodată contesta prin măsuri administrative, iar existența noastră va continua aici, pentru că aici ne este vatra..."

Septembrie 1994:

Părintele Ion Suvac, paroh al bisericii "Sf. Nicolae" din Olășcani, a fost amenințat cu alungarea și cu închiderea bisericii de către tovarășul Vasile Macovei, președintele comitetului executiv al raionului Șoldănești, pentru că preotul "filo-român" și, împreună cu el, membrii întregului consiliu parohial al bisericii "Sf. Nicolae" au dorit să fie integrați în Mitropolia Basarabiei, "formațiune ecleziastă" nerecunoscută de către autoritățile de la Chișinău.

Noiembrie 1994:

Comitetul executiv al **raionului Cantemir** a expediat tuturor primăriilor din raion o circulară prin care se arăta că, **întrucît Mitropolia Basarabiei activează "ilegal", toate "organele de drept" locale trebuie să exercite presiuni asupra tuturor comunităților acestei Mitropolii, pentru a le trece sub jurisdicția Patriarhiei de la Moscova.**

În gara din Drochia, poliția l-a arestat pe preotul Teodor Botezatu, parohul bisericii din localitatea Gârbova, raionul Ocnița. Preotul, ce plecase să viziteze un bolnav aflat pe patul de moarte, a fost condus la postul de poliție, unde, fiind amenințat cu prigoana metodică, i s-a interzis să mai viziteze bolnavii la domiciliu.

După ce, în repetate rînduri, **preotul Vasile Burduja, din parohia Canla, raionul Cantemir**, a fost amenințat de conducerea raională, datorită faptului că aparținea de Mitropolia Basarabiei, la data de 22 noiembrie 1994, Ministerul Muncii și Protecției Sociale a emis un ordin, semnat de prim-viceministrul Mihailov Eugenia, prin care preotul român era **obligat să părăsească Republica Moldova în 72 de ore,** fiind avertizat totodată că în caz de nesupunere va fi expulzat cu forța.

Vineri, 25 noiembrie 1994, **comisia administrativă a primăriei orașului Fălești a dat o decizie prin care părintele Gheorghe Eșanu, paroh al bisericii "Sf. Nicolae"** (locaș de cult pe care, alături de enoriașii săi, l-a ridicat din ruine), **a fost amendat cu cinci salarii minime**, pe motiv că, neacceptînd jurisdicția Patriarhiei de la Moscova, el "a slujit samavolnic în biserică". Instanța judecătorească sesizată de preotul Gh. Eșanu a considerat că decizia primăriei fusese justă, dar i-a redus acestuia amenda la doar trei salarii minime.

Decembrie 1994:

Tovarășul Gheorghe Armașu, director al Serviciului de Stat pentru problemele cultelor de pe lîngă Guvernul Republicii Moldova, a cerut ca **Primăria orașului Chișinău să interzică orice continuare a lucrărilor de construcție de la biserica "Sf. Apostoli Petru și Pavel", unde paroh este părintele Petru Buburuz (foto 4), consilier administrativ al Mitropoliei Basarabiei.**

(Notă: Preotul Petru Buburuz și drept-credincioșii săi **vor sărbători Învierea Domnului și slujbele Sfintelor Paște ale anului 1995 (!) într-un vagon de construcții, transformat temporar în locaș de cult**, alături de fundația viitoarei lor biserici "Sf. Apostoli Petru și Pavel".)

La comitetul executiv raional **Dondușeni**, în cadrul unei adunări la care au luat parte primarii și preoții ce se află sub jurisdicție rusă, după ce s-a ponegrit națiunea și Biserica română, s-a făcut apel la vigilența "organelor locale" ca acestea **să împiedice înființarea unor noi parohii ale Mitropoliei Basarabiei.** Cu acest prilej, s-a spus că bisericile care nu sînt ale Mitropoliei Chișinăului, nu sînt canonice, iar preoții din Mitropolia Basarabiei au fost caterisiți de către Patriarhia de la Moscova. În consecință, "moscoviții" au tulburat sufletele creștinilor, atenționîndu-i că toate botezurile, nunțile și celelalte slujbe făcute de către "filo-români" nu erau valabile și de aceea ele trebuie să fie refăcute.

Duminică, 25 decembrie 1994, motivîndu-și inițiativa ca fiind urmare a unei indicații primite tocmai de la Guvern, primarul comunei **Sireți din raionul Strășeni**, tovarășul Mireneanu, avînd alături cîțiva adepți ai Patriarhiei de la Moscova, a încercat prin forță, chiar în ziua Sfintei Liturghii, **să-l demită pe preotul paroh Ioan Daghi (foto 3)**, și să aducă în comună un alt preot ce recunoștea jurisdicția canonică moscovită. Tovarășul primar le-a spus oamenilor că locașul lor cu hramul "Sf. Nicolae" nu este înregistrat legal. Preotul Ioan Daghi i-a amintit tovarășului primar că "biserica este înregistrată la Ministerul Culturii și al Cultelor și este recunoscută de către Patriarhia Română, care este și Biserica Neamului, iar enoriașii bisericii din Sireți au fost cu toții de acord să revină la Biserica Mamă și au și semnat pentru aceasta". La chemarea preotului, toți creștinii, afară de vreo cîțiva oameni, au votat din nou pentru Mitropolia Basarabiei. Văzînd aceasta, tovarășul primar a strigat: "această votare e nulă!" Astfel, și acest complot a eșuat deși, un domn-tovarăș bine îmbrăcat, amestecat în grupul de revoltați, le-a spus cu multă înțelepciune oamenilor adunați în fața bisericii că "**trebuie să luptăm ca românii să ne întoarcă înapoi partea de Moldovă care ne-au furat-o, ca să avem din nou Moldova noastră, așa cum a fost ea pe timpurile lui Ștefan cel Mare"...**

(Notă: După ce și-a amintit de acele zile, părintele Ioan Daghi ne-a mai spus: "pe data de 12 februarie 1995, mi-au spus creștinii că un grup de oameni din sat care au fost la Mitropolitul Vladimir (pro-moscovit, n.n.) au fost sfătuiți de către acesta **să pună un lacăt la ușa bisericii, ca el să le poată trimite apoi un alt preot.** Acesta a fost sfatul ierarhului "canonic" - în ghilimele! Cînd acel grup de oameni s-a reîntors în sat, unul din ei a spus: cine vrea să pună lacătul la biserică, s-o facă, dar eu nu voi face acest lucru, căci în timpul de prigoană ateistă, a pus cineva lacătul la biserică și în scurt timp s-a spînzurat...")

Vineri, 30 decembrie 1994, un "detașament" preoțesc pro-moscovit, condus de însuși Mitropolitul Vladimir și arhimandritul Marchel au venit în **comuna Lipnic din raionul Ocnița** pentru a-i intimida pe credincioșii acestei comunități a Mitropoliei Basarabiei și a-i forța să accepte jurisdicția Patriarhiei ruse. Întrucît "vladimiriștii" au fost opriți de către mulțime să intre în biserica satului, aceștia **l-au amenințat pe preotul paroh Victor Rusu și pe membrii consiliului parohial că "statul" le va lichida parohia cît de curînd.**

Ianuarie 1995:

Preotul Victor Rusu, parohul din comuna Lipnic, raionul Ocnița, a fost chemat în ziua de miercuri, 4 ianuarie, la primăria din localitate. Aici, de față cu reprezentanții Comitetului executiv raional, tovarășul Gheorghe Armașu, șeful Serviciului de Stat pentru Culte, i-a înmînat preotului "filo-român" o **decizie de caterisire semnată de Mitropolitul pro-moscovit Vladimir.**

Vineri, 6 ianuarie, primarul satului Dondușeni, însoțit de tovarășul Raileanu, adjunct al președintelui comitetului raional Dondușeni, au venit împreună cu doi polițiști la **biserica din satul Dondușeni**. Aceștia **au vrut să-l silească pe preotul paroh Petru Botezatu să recunoască jurisdicția Patriarhiei de la Moscova,** dar tentativa lor a eșuat căci membrii parohiei și-au exprimat încă o dată dorința lor de a rămîne în continuare sub oblăduirea Mitropoliei Basarabiei. Cu cîtava vreme înainte, preotului Petru Botezatu i se spusese așa, duhovnicește: **"noi, părintele, te vom ucide cîndva, dacă vei continua să dezbini biserica"...**

În dimineața zilei de sîmbătă, 7 ianuarie, la ora 7,00, tovarășul Gadâmba, primarul satului **Gîrbova din raionul Ocnița**, însoțit de un polițist înarmat, au pătruns în biserica parohială, l-au luat de la rugăciune pe **părintele Teodor Botezatu** și nu numai că **l-au interzis acestuia să oficieze slujba de Crăciun** (pe Stil Vechi), dar **l-au și forțat să plece imediat din localitate,** amenințîndu-l totodată că va avea de suferit dacă se va reîntoarce în mijlocul comunității sale care aderase la Mitropolia Basarabiei.

Sîmbata, 14 ianuarie a.c., pensionarul "filo-român" **Sergiu Matcovschi, președintele consiliului parohial al bisericii "Adormirea Maicii Domnului" din satul Gîrbova, raionul Ocnița, a fost bătut cu sălbăticie de un grup de șase polițiști.** El a fost așteptat în fața bisericii, doborît la pămînt, lovit în cap cu picioarele și cu pumnii, tîrît apoi prin noroi, urcat cu forța în duba poliției și dus la sediul primăriei. De acolo, după încă o serie de pumni pe care i-a primit de la "oamenii de ordine", domnul Sergiu Matcovschi a fost transportat la sediul raional al M.A.I. unde în continuare a fost maltratat. Aici, **i s-a spus că dacă nu va renunța la Mitropolia Basarabiei va avea de spălat, timp de 15 zile, W.C.-urile poliției**. Suferind de stenocardie și astm bronșic, bătrînul a făcut o criză cardiacă și, cu toate acestea, i-a fost refuzată cererea de a fi supus unei expertize medicale. Seara tîrziu, cedînd în fața protestelor unui mare grup de creștini veniți din sat, "străjerii liniștii" l-au eliberat pe Sergiu Matcovschi, cerîndu-i însă să se prezinte a doua zi la poliție.

Luni, 16 ianuarie a.c., șeful secției de poliție Ocnița, tovarășul Taraban, interogîndu-l pe domnul Matcovschi, **sub acuzația de "propagandă antistatală și nesupunere față de organele de poliție", l-a avertizat să abandoneze activitatea sa și să se dezică de Mitropolia Basarabiei.** Cu același prilej, tovarășul polițist-șef Taraban a anunțat că preotul Victor Rusu din satul Lipnic, raionul Ocnița, ce ține și el tot de Mitropolia Basarabiei, va fi arestat în zilele ce vin. Totodată, domnului Sergiu Matcovschi, același reprezentant al "vechii ordini" i-a mai spus că **"în timpul cel mai apropiat, preoții de la Mitropolia Basarabiei vor spăla cu toții W.C.-urile de la Poliție"**...

(continuarea în MONITORUL de miercuri)

Notă explicativă

Înainte vreme, situația fusese limpede, cînd bună și cînd rea, în funcție de stăpîn. Cu fiecare nouă cotropire rusească a Moldovei de peste Prut, Mitropolia Basarabiei, a noastră dintotdeauna, devenea iarăși un fief al bisericii de la Moscova.

Situația inedită de astăzi, a unei Republici Moldova suverane, a creat o dilemă nu numai în mințile dornice de putere ale celor ce conduc, dar și în inimile celor conduși ori păstoriți. Biserica Ortodoxă actuală va fi independentă sau dependentă? Iar dacă nu va fi independentă, atunci cui se va supune, Patriarhiei de la Moscova ori celei de la București? Dintre posibilitățile extreme, istoria contemporană a ales, deocamdată, o soluție intermediară. Continuă să existe astăzi o **Arhiepiscopie a Chișinăului și a Moldovei, condusă de I.P.S. Vladimir, care depinde trup și suflet de Patriarhia Rusă** și, în același timp, cum era și normal, a fost reactivată, **sub omoforul Patriarhiei Române, Mitropolia Basarabiei, păstorită de I.P.S. Petru, episcop de Bălți (foto 5).**

În Basarabia de astăzi, dihonia cea veche, care timp de decenii a pus față în față pe creștinii țării și pe necreștinii bolșevici, și-a schimbat acum înfățișarea pentru a putea în continuare să despartă frații între ei și să le slăbească astfel dreapta credință.

Între cele două mitropolii ortodoxe din Republica Moldova nu numai că nu există o normală și bună înțelegere cuvenită, dar tensiunile "direcțiilor de orientare" complet diferite pe axa geografică Est-Vest, au degenerat în situații conflictuale de neconceput pentru o țară a Europei creștine.

Prevederi internaționale și naționale încălcate cu bună știință de către autoritățile de la Chișinău :

"Orice om are dreptul la libertatea gîndirii, de conștiință și religie; acest drept include libertatea de a-și schimba religia sau convingerea, precum și libertatea de a-și manifesta religia sau convingerea singur sau împreună cu alții, atît în mod public cît și privat, prin învățătura, practici religioase, cult și îndeplinirea riturilor." *(Articolul 18 din Declarația Universală a Drepturilor Omului, adoptată de Adunarea Generală a O.N.U., la 10 decembrie 1948.)*

"Statul garantează libertatea de conștiință și libertatea religioasă pe tot cuprinsul Republicii Moldova." *(Art. 1 din Legea Republicii Moldova cu privire la culte.)*

"Cultele religioase sînt libere să se organizeze potrivit statutelor proprii, în condițiile legii. **În relațiile dintre cultele religioase sînt interzise orice manifestări de învrăjbire.**" *(Art. 31 din Constituția Republicii Moldova.)*

5

6

5 - I.P.S. Petru Păduraru, locțiitor al Mitropoliei Basarabiei (stînga) și părintele consilier Ioan Eșanu (dreapta).
6 - Pr. Valeriu Matciac paroh în Buicanii Vechi - Chișinău.

7

8

8 - Prof. Gheorghe Dubovca, epitrop la Biserica "Sf. Teodora de la Sihla" din Chișinău

Pr. Vasile Petrache (foto 7), consilier la Mitropolia Basarabiei, ne-a spus:" **Ajunsesem *profesor la Facultatea de Teologie* și Mitropolitul Vladimir, cînd a observat că noi vorbim despre Unire, despre limba română, despre Biserica Ortodoxă Română, despre Prea Fericitul Patriarh Teoctist, mie și părintelui Petru Buburuz ne-a spus :** *"dacă vreți cu românii, duceți-vă în România !"*

Sub ocupația bolșevică, "starea civilă" era inclusă în așa numita "ordine" a Bisericii. Adică președinții de colhozuri, primarii satelor, secretarii de partid, activiștii și milițienii, cu toții veneau la biserică să facă regulă. Pe cînd acuma, în ultimul timp, Mitropolitul Vladimir a inclus în aceste noi detașamente de "ordine" și preoți care, chipurile, se duc să facă regulă într-o parohie sau alta care aparține Mitropoliei Basarabiei, unde se pomenește Biserica Ortodoxă Română și ierarhul ei întîistătător, Patriarhul Teoctist. Aceștia *vin în grupuri de cîte 10-15 persoane, însoțiți de primar și de poliție pentru a înjosi și a prigoni un singur preot tînăr* **care, cu dragoste, cu frică de Dumnezeu și cu credință, trecînd prin multe greutăți, slujește Bisericii Neamului, Mitropoliei Basarabiei și, în primul rînd lui Dumnezeu (...)**

Addenda pentru o eventuală dreaptă judecată:

Înainte vreme, *și în Biserica Ortodoxă Rusă am avut ce învăța de la preoți* **care fuseseră exilați în Siberia și care, întorcîndu-se mai apoi de acolo, multe ne-au povestit și multe ne-au învățat...**

Acum, în vremurile de astăzi, deși se strică spiritul în popor, tradiția și cultura creștinului de altă dată... mai sînt însă și cadre foarte bune. *Cunosc pe unul din preoții Mitropoliei Chișinăului, medic de profesie, care a primit și harul preoției. Este un om cult și, slujind Bisericii, în același timp, cîte o zi pe săptămînă, în ambele parohii care le are, primește bolnavii de boli trupești..."*

În loc de sfîrșit

Astăzi, în Vinerea Mare, cînd Hristosul s-a fost răstignit pentru a ne deschide calea către mîntuire, astăzi este o zi bună pentru a privi Crucea Basarabiei noastre.

Cînd, peste puțină vreme, privindu-ne lumînările aprinse, vom spune cu toții "Hristos a înviat !", să ne amintim că în aceeași vreme cu noi, aruncați de istorie dincolo de Prut, frați de-ai noștri se înghesuie pentru Sfînta Slujbă a Învierii într-un vagon de construcții sau în vreo casă de lîngă o biserică neterminată. Să ne amintim că ei, **frații noștri ortodocși pe care parcă nimeni nu-i dorește, au o singură vină: aceea de a fi români adevărați într-o Țară Românească aflată încă sub ocupație străină.** Să ne amintim că noi, cei "de acasă", de multe ori i-am disprețuit, i-am hulit, sau, în cel mai bun caz, i-am ignorat. Iar dacă nu sîntem în stare să-i ajutăm noi înșine pe frații noștri ortodocși din Basarabia, măcar în zilele Sfintelor Paști să ne amintim că ei există. Și atunci să ne rugăm bunului Dumnezeu ca pe noi să ne ierte iar pe ei să-i întărească...

Pagină alcătuită de
Ștefan PAVEL

BIBLIOTECA
CENTRALĂ UNIVERSITARĂ
„M. EMINESCU" IAȘI

SÎMBĂTĂ
DUMINICĂ
LUNI
22-24 aprilie 1995
An V,
Nr. 94 (1157)
8 PAGINI - 300 LEI
pentru Republica Moldova - 30 bani

cotidian de informații
Monitorul

Înainte de a anunța Poliția, Salvarea sau Pompierii, sunați la MONITORUL!
17.25.57
14.56.10

Director onorific: AUREL LEON
Redactor șef: DAN RADU

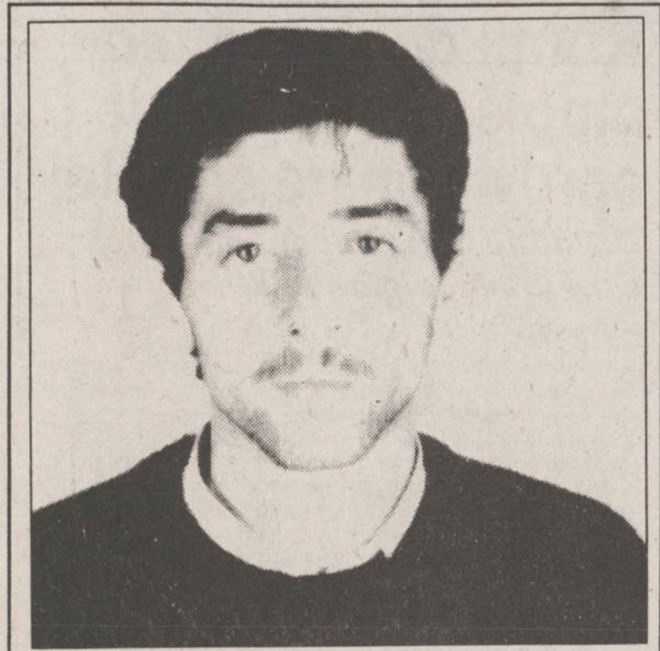

A fost arestat vampirul din zona Copou

■ *el a fost surprins de poliție exact în momentul în care încerca să atace o minoră*

Parchetul de pe lîngă Judecătoria Iași a emis ieri mandat de arestare pe numele lui Dinu Costin (26 ani), din comuna Dumești-Iași, suspectat de comiterea mai multor agresiuni grave asupra unor tinere în zona Copou. Arestarea a survenit după o acțiune spectaculoasă a cadrelor de la secția a II-a de Poliție Iași, conduse de căpitanul Vasile Pintilie, care l-au prins pe agresor miercuri, în jurul orelor 16,50, în flagrant delict.

Poliția a realizat un portret robot al suspectului și a "filat" - în civil - zona din preajma Universității "Al. I. Cuza" oră de oră, timp de aproape o lună. Miercuri, agresorul a căzut în mîna polițiștilor chiar în momentul în care a încercat să atace o minoră în trecătoarea dintre străzile Garabet Ibrăileanu și Toma Cozma. Dinu Costin, Muncitor la un șantier CFR din Iași, s-a năpustit asupra fetei încercînd să o muște de buze, așa cum procedase și în alte cazuri, în perioada februarie-martie.

Dinu Costin a comis prima agresiune la jumătatea lunii februarie a.c., cînd a atacat o elevă de liceu pe care a mușcat-o de buze. Cîteva zile mai tîrziu, pe 24 februarie, Nicoleta Filipescu (25 ani), studentă la Facultatea de Matematică, a devenit cea de-a doua victimă. Iată ce a declarat tînăra într-un articol apărut în "Monitorul" pe 13 martie: "Mergeam prin spatele clădirii Universității, cînd am simțit că cineva mă prinde pe la spate în brațe. Nu era brutal și crezînd că este un coleg, nu m-am speriat, mai ales că era ora 13,30. În acel moment am auzit țipînd o femeie care era în fața mea. M-am întors să-l văd pe cel care mă ținea în brațe și atunci am fost mușcată. De durere, nu am mai văzut decît un individ mic de statură, care se îndepărta în fugă".

Agresorul și-a făcut din nou apariția în zona Universității pe data de 23 martie, seara, cînd a atacat din nou o studentă. Cu o cruzime ieșită din comun, Dinu Costin a violat-o pe tînără în curtea unei grădinițe din apropierea Universității, după ce a mușcat-o violent de limbă. A doua zi, Poliția a intrat în alertă și, după o lună de cercetări, a reușit, miercuri, reținerea periculosului individ. **(Sorin SIMON)**

Programul de sărbători al unităților de interes public

■ *S.C. PECO S.A.*

În zilele de sîmbătă, duminică și luni vor funcționa trei stații Peco: Bucium, Păcurari și Crișan, cu program non-stop.

■ *S.C. Alimentara*

Sîmbătă, 22 aprilie, magazinele alimentare din subordinea acestei firme vor funcționa cu program normal, 6,00-14,30. Excepție face Hala Centrală, al cărei program va fi prelungit în funcție de afluența cumpărătorilor pînă la ora 18,00. Duminică și luni, toate unitățile vor fi închise.

■ *TAROM*

Sîmbătă și duminică nu este programată nici o cursă. Luni este programată o singură cursă, după-amiază. Este vorba de un zbor comasat pe ruta București-Iași-Suceava-București, cu plecare din Iași la ora 18,50.

■ *R.A.T.C.*

În zilele de sîmbătă, duminică și luni, vor fi puse în circulație doar 65% din mijloacele de transport în comun.

■ *Autogara*

Sîmbătă, 22 aprilie - program normal.

Duminică, 23 aprilie - nu va circula nici o cursă.

Luni, 24 aprilie - vor circula trei curse internaționale (în Republica Moldova), opt curse interjudețene, iar cursele județene vor circula normal, începînd cu ora 10,30.

■ *Salvarea*

Program non-stop în toate cele trei zile de sărbătoare.

■ *Agenția CFR*

Este închisă în zilele de sîmbătă, duminică și luni. Traficul feroviar se va desfășura normal.

■ *Suplimentări de trenuri*

Potrivit informațiilor furnizate de șeful serviciului administrativ al Regionalei CFR Iași, Mihai Cozma, a fost prevăzut un tren special pentru cei care vor să meargă la slujba Învierii la Mănăstirea Putna. Astfel, circulă suplimentar trenurile: 5245 partea a II-a, Iași-Putna, în data de 22 aprilie, cu plecare din stația Iași la ora 15,15 și sosirea în stația Putna la ora 19,15, și trenul 5246 partea a II-a, Putna-Iași, în data de 23 aprilie, cu plecare din stația Putna la ora 6,56 și sosirea în stația Iași la ora 11,10.

Amintim că, în această perioadă, conform precizărilor făcute de adjunctul șefului stației Iași, Neculai Ichim, circulă suplimentar trenul accelerat 655/656 partea a II-a, Iași-Timișoara, cu o garnitură de opt vagoane, în zilele de 21, 22 și 25 aprilie, avînd plecarea la ora 14,46 din Iași. Pe ruta Iași-București Nord circulă, pînă pe 25 aprilie inclusiv (dar nu și în ziua de 23 aprilie), trenul accelerat 628/627, cu plecarea din Iași la ora 11,56 și, respectiv, sosirea în Iași a garniturii-pereche, la ora 17,35. De asemenea, acceleratul 341, Iași-Timișoara, circulă cu un vagon suplimentar, iar trenul 345, Iași-Timișoara, cu două vagoane suplimentare, a mai precizat Neculai Ichim.

În pagina 6 sînt prezentate farmaciile și spitalele de gardă. **(Vali STANCIU)**

Nu toți putem să sărbătorim Sfintele Paști așa cum se cuvine. Situația economică a României nu ne permite acest lucru. Dar Învierea Domnului Isus Hristos trebuie să ne dea speranța că fiecare dintre noi ne putem schimba și că, toți împreună, putem să schimbăm această țară. Fie ca anul viitor să întîmpinăm aceste sărbători cu gînduri mai luminoase și mai optimiste.

Ioan Stoica a izbucnit în plîns în fața instanței

■ *el a cerut să fie citat ca martor Gheorghe Funar*

La primul termen al procesului intentat de Primăria Cluj patronului "Caritas", pentru înșelăciune în dauna avutului public, vineri, 21 aprilie, ***Ioan Stoica*** nu a recunoscut acuzațiile ce i se aduc. Plîngînd, patronul "Caritas" a declarat instanței Tribunalului Cluj că ***"toate acțiunile au fost făcute în folosul public"*** și nu a recunoscut că și-a însușit suma de 91.000.000 lei ce trebuia să ajungă la Primăria Cluj.

Ioan Stoica a declarat instanței, la termenul din 21 aprilie a.c., că a avut o înțelegere verbală cu primarul Gheorghe Funar, privind folosirea sumelor provenite din donațiile participanților la jocul de întrajutorare "Caritas". Inculpatul, arestat pe 23 august 1994, a cerut citarea lui Funar în proces, pentru a-i confirma declarațiile, însă solicitarea i-a fost respinsă de către instanță. Următorul termen de judecată a fost fixat pentru data de 10 mai.

Egalitatea văzută din abataj

Minerii plătesc 25 de bani pentru un kwh de energie electrică

■ *ei se prevalează de o lege din perioada lui Gheorghe Gheorghiu Dej*

Minerii din Valea Jiului plătesc energia electrică destinată consumului casnic de ***160 de ori mai ieftin*** decît restul populației. În timp ce cetățenii obișnuiți plătesc patruzeci de lei pentru un kwh consumat, minerii plătesc tariful derizoriu de ***25 de bani pentru un kwh***. Mergînd mai departe cu calculele, în timp ce un cetățean plătește, în medie, patru mii de lei pentru un consum lunar de o sută kwh, un miner plătește pentru aceeași cantitate de energie electrică consumată 250 lei, ceea ce, în Iași, echivalează cu o călătorie cu tramvaiul!

Trebuie să menționăm că acest tarif simbolic a rămas neschimbat pentru mineri din anul 1959, el reprezentînd atunci 70% din tariful plătit de restul populației. Astăzi, după 36 de ani, raportul între cele două tarife este de 1 la 160.

În legătură cu această situație paradoxală, am solicitat punctul de vedere al unor oficialități din județul Iași și am realizat un sondaj de opinie în rîndul cetățenilor Iașului. Cei mai mulțidintre cei chestionați au considerat acest fapt ca incredibil, afirmînd, în același timp, că nu este corect ca din impozitele plătite de populație să fie subvenționată, atît de consistent, o singură categorie socială. *(Continuare în pagina 3)* **(Gabriel GACHI)**

Prefectul promite demolarea vilelor construite fără autorizație

■ *"Voi dispune demolarea, pentru că proprietarii au știut de la început riscurile pe care și le asumă", a declarat Dan Gâlea*

Senatorul PD de Iași, ***Vasile Strîmbu*** a purtat ieri o discuție cu prefectul ***Dan Gâlea*** cu privire la terenul deținut de ***Radu Ultimescu*** la Miroslava, pămînt pe care, în prezent, îl ocupă diverse persoane influente implicate în "afacerea agronomilor". Demersul făcut de senatorul Vasile Strîmbu la Prefectura Iași se datorează unui memoriu înaintat Biroului Senatorial PD de către proprietarul neîndreptățit, Radu Ultimescu.

În urma discuțiilor purtate cu prefectul Dan Gâlea, senatorul Vasile Strîmbu ne-a declarat: ***"Am fost asigurat că în cel mai scurt timp domnul Ultimescu va primi titlu de proprietate pentru 5.000 mp teren din pămîntul său ocupat de agronomi. În acest scop, a fost împuternicit un inspector al Direcției Agricole Iași, care, împreună cu reprezentanții Oficiului de Cadastru vor perfecta formele de punere în posesie și eliberare a titlului de proprietate. Totuși, mă miră foarte mult atitudinea prefectului Dan Gâlea și a directorului Constantin Dascălu, pentru că amîndoi au făcut-o pe nevinovații, ca și cum ar fi fost puși abia acum în fața acestei situații. Au existat anumite ezitări în discuții, pe care le-am simțit, dar dacă prefectul Dan Gâlea a promis, cred că se va rezolva situația.***

Dacă Radu Ultimescu va primi titlu de proprietate pentru cei 5.000 mp, eu zic că i se va da înapoi și restul terenului". (Continuare în pagina 2) **(Daniel NIȚOI)**

SAFI SA
SOCIETATEA DE ASISTENȚĂ FINANCIARĂ ȘI INVESTIȚII
FINANCIAL SERVICES INVESTMENT COMPANY
Sunați acum la telefon 117596

• FONDUL MUTUAL AL OAMENILOR DE AFACERI
Datele la zi valabile începînd de **LUNI, 24 aprilie 1995.**
Număr C.I. în circulație:
tip A: 195.238 tip: B 304.514
Activul net: 108.546,6 milioane lei

NOU!
Începînd cu data de 17.04.1995 s-a lansat o nouă emisiune de Certificate de Investitor, tip C, cu valoarea nominală de 50.000 lei.

Valoarea la zi a certificatelor de Investitor (C.I.):
tip A: 400.000 lei - la răscumpărare
tip B: 100.000 lei - la răscumpărare
tip C: 50.000 lei - la vînzare

• FONDUL PRIVAT DE ACUMULARE ȘI PENSII
deschis atît persoanelor în activitate, cît și pensionarilor

Casa Modei (mezanin) Telefon 117596
Zilnic, între orele 9,00-18,00 (sîmbătă, duminică închis)

Biroul SAFI Iași practică cel mai mic comision

NOUTĂȚILE ZILEI

ALARMĂ ÎN SUA Statele Unite au lansat joi o impresionantă "vînătoare" a doi bărbați albi, suspectați în legătură cu cel mai grav atentat terorist din istoria SUA, petrecut la Oklahoma City. Procurorul General al Statelor Unite, ***Janet Reno***, declarat că cei doi bărbați căutați de autorități sînt înarmați și periculoși, și a recomandat evitarea contactului cu aceștia. El a adăugat că identitatea acestora nu este cunoscută încă, însă au fost emise schițe cu semnalmentele lor. În vreme ce președintele ***Bill Clinton*** promitea răzbunare pentru atacul terorist de la Oklahoma City, soldat cu moartea a cel puțin 53 de persoane, autoritățile au anunțat că un cetățean american de origine iordaniană a fost reținut la Londra, și trimis, pe calea aerului, la Washington, ca fiind un posibil martor. Guvernul american a oferit o recompensă de două milioane de dolari pentru informații care ar putea duce la capturarea celor vinovați. *(Amănunte în pagina 4)*

ATENTAT CU GAZE TOXICE Poliția niponă a anunțat vineri că cel puțin cinci persoane au fost puternic afectate de gaze într-un magazin din Yokohama, oraș în care s-a mai produs un atac cu gaze toxice în urmă cu două zile. Un purtător de cuvînt al Departamentului Poliției din Yokohama a declarat că nu s-a stabilit proveniența gazelor, dar a precizat că cel puțin 16 persoane au fost transportate la spital, avînd dureri în gît și senzație de arsură în regiunea ochilor, relatează Reuter.

BURSA DE VALORI Comisia Națională a Valorilor Mobiliare, prin Decizia nr. D 20/21 aprilie 1995, a hotărît înființarea Bursei de Valori București, cu sediul în str. Doamnei nr. 8, sector 3 (parterul BNR). Totuși, tranzacțiile efective vor începe probabil la începutul lunii iulie, a afirmat Ioan Mircea Radu, vicepreședinte al comisiei. CNVM a mai decis că, pînă la 10 mai a.c., vor fi constituite organele de conducere ale Bursei de Valori București, iar comisarul general va fi numit pînă la data începerii tranzacțiilor. Conducerea Bursei de Valori trebuie desemnată, conform legii, de către Asociația Bursei de Valori, care este formată în prezent din 19 societăți de intermediere a valorilor mobiliare, care au autorizarea CNVM de negociere în Bursă. Asociația Bursei numește directorul general al Bursei de Valori.

PRM LA GUVERNARE Delegația Parlamentară a PDSR a decis, joi seară, să acorde posturi în Executiv unor membri PRM. Posturile vizate sînt la nivel de secretari de stat, subprefecți și candidați pentru posturi de ambasador. Deocamdată nu a fost nominalizat nici un minister, acest lucru urmînd să se producă după ce PRM își va prezenta ofertele. Discuțiile dintre conducerile PDSR și PRM vor începe peste o săptămînă. Președintele executiv al PDSR, ***Adrian Năstase***, a motivat decizia Delegației prin faptul că aplicarea unora dintre prevederile Protocolului cvadripartit ar fi fost întîrziată. ***"Am convenit că la nivelul aplicării înțelegerii politice, numeroase lucruri n-au fost realizate"***, a declarat Adrian Năstase. Hotărîrea PDSR survine după ce, în urmă cu o săptămînă, liderul PRM, ***Corneliu Vadim Tudor***, a criticat nerespectarea Protocolului încheiat de PDSR, PUNR, PSM și PRM și a amenințat partidul de guvernămînt cu retragerea sprijinului parlamentar.

PELERINAJ LA IERUSALIM Mii de creștini ortodocși din întreaga lume au sosit săptămîna aceasta în pelerinaj la Ierusalim, pentru a sărbători Sfintele Sărbători ale Paștelui în locurile biblice ale Orașului Sfînt. Vinerea Mare a fost celebrată, ca și în anii precedenți, de o mare mulțime de credincioși, care au parcurs Golgota intonînd imnuri religioase și purtînd cruci de lemn, prin care rememorau patimile Mîntuitorului. Procesiunea s-a încheiat printr-o mare adunare și o slujbă la Biserica Sfîntului Mormînt, construită pe locul unde, după tradiție, a fost îngropat trupul lui Iisus după ce a fost coborît de pe cruce. Numeroșii pelerini, majoritatea provenind din Grecia, Cipru, Egipt și Palestina, au fost protejați de unități speciale israeliene, însă ceremoniile de vineri au decurs în liniște, fără a fi perturbate de nici un incident violent. Autoritățile israeliene se află în stare de alertă, în urma atentatelor organizate în ultimele luni de grupările teroriste palestiniene Hamas și Jihadul Islamic, care au amenințat că își vor continua lupta armată pînă la retragerea completă a statului evreu din "teritoriile ocupate", precizează Reuter.

PRECIZARE Următorul număr al cotidianului ***MONITORUL*** va apărea marți, 25 aprilie. Din păcate, criza de hîrtie, cauzată de cenzura economică impusă de actuala putere presei libere din România, ne obligă să apărem tot în opt pagini.

MONITORUL DE IAȘI

În această noapte

La fiecare biserică se va asigura, discret, asistență polițienească

Pe baza unui plan întocmit de Inspectoratul de Poliție Iași, în zilele de Sfintele Paște ***polițiștii și gardienii publici vor supraveghea în mod deosebit străzile și locurile publice din Iași.*** Maiorul Ioan Bodia, referent relații cu presa al I.P.J. Iași, ne-a precizat: "***La sediul fiecărui lăcaș de cult va exista asistență polițienească, amplasată discret în mulțime, pregătită pentru intervenție. Din experiența anilor trecuți putem afirma că în astfel de ocazii nu avem evenimente deosebit de grave.***" În aceeași perioadă, măsuri speciale vor fi luate și de conducerea Corpului Gardienilor Publici (CGP) Iași.

"***De sărbătoarea Sfintelor Paști, am anulat toate învoirile și am sistat concediile pentru a avea cît mai mulți gardieni în dispozitiv pregătiți a veni în sprijinul cetățenilor***", ne-a declarat colonelul (r) Ion Frujinoiu, instructor șef al CGP Iași. **(Anca ALEXANDRU)**

În organizarea Centrului Cultural German

Manifestări culturale în perioada Sărbătorilor de Paști

Centrul Cultural German din Iași a pregătit pentru următoarele două săptămîni un program amplu de manifestări artistice și științifice.

În colaborare cu Filarmonica "Moldova" Iași va avea loc joi, 27 aprilie, în sala Filarmonicii, ***concertul Ansamblului SCIOLTO din Frankfurt am Main*** (Trio de vioară, violoncel și pian).

În perioada 27-29 aprilie, în Aula Eminescu a Universității "Al. I. Cuza" va avea loc simpozionul cu tema "***Statele Europei de sud-est sub semnul unificării europene***". La această manifestare participă personalități din Germania: ***prof. dr. Franz Knöpfle*** (rector al "Înaltei Școli de Științe Politice" din München), ***dr. Clemens Ierche*** (consilier administrativ la Cancelaria de Stat din Bavaria), ***prof. dr. Horst Glassl*** (Universitatea din München) și ***prof. dr. Armin A. Steinkamm*** (Universitatea Militară din München), precum și oameni de știință români: ***prof. dr. Alexandru Zub*** (director al Institutului de Istorie "A.D. Xenopol" - Academia Română, filiala Iași), ***prof. dr. Gheorghe Iancu*** (Institutul de Istorie - Academia Română, filiala Iași), ***prof. dr. Dionisie Gherman*** (director al Institutului de Cercetări Românești), care vor susține lucrări științifice cu caracter istoric și politic.

În ziua de 3 mai a.c. la Lectoratul German din Iași, Centrul Cultural German prezintă cea de-a șasea temă din ciclul ***"Epoci ale culturii germane". Prof. dr. Anton Sterbling*** din Hamburg va prezenta lucrarea ***"Despre dificultățile prezentării istoriei în Europa de Est"***. **(S.A.)**

În localitatea Chilișoaia

Acțiune caritabilă a Partidului Democrat

Ieri, 21 aprilie, senatorii PD (FSN) de Iași, ***Constantin Dan Vasiliu, vicepreședinte al Senatului, și Vasile Strîmbu, însoțiți de Constantin Șerban,*** vicepreședinte al filialei locale a PD (FSN), și membre ale Organizației de femei, au efectuat o deplasare în comuna Dumești, județul Iași. Cu această ocazie au fost împărțite pachete cu alimente și obiecte de îmbrăcăminte elevilor de la școala din Chilișoaia, precum și familiilor cu mulți copii din satul Păușești. De asemenea, s-au purtat discuții cu persoanele ce au responsabilități la nivelul comunei în vederea rezolvării unor probleme de maximă urgență (aducțiunea de apă, amenajarea staționarului din comună, efectuarea de reparații la școala din Chilișoaia). **(Monica TOMA)**

Neștiind care este rolul presei

Plutonierul Zugravu nu înțelege cîteva lucruri elementare

Joi seara, în jurul orei 20,00, a fost găsit în zona centrală a orașului un copil rătăcit, în vîrstă de aproximativ cinci ani. Un tînăr binevoitor a discutat cu copilul și a aflat că acesta locuiește în cartierul Tătărași, însă nu a putut afla decît că stă "la casă nouă". Drept urmare, copilul a fost condus la secția de Poliție din Tătărași. Pentru a-i înștiința pe părinții acestui copil pierdut, am încercat să-i facem o fotografie, cu gîndul de a o publica în numărul de ieri al cotidianului nostru. În acest mod existau destule șanse ca părinții să afle unde-și pot găsi copilul. Bunelor noastre intenții s-a opus, însă, ***plutonierul Zugravu, de la secția de Poliție Tătărași care, în jurul orei 20,30, ne-a recomandat să ne adresăm Biroului de Presă al Poliției***. Este de neînțeles gestul plutonierului care ***a preferat să interneze copilul la Centrul de Primire a Minorilor decît să accepte să i se facă o fotografie, mod în care problema se putea rezolva mult mai repede.*** **(Ovidiu SCUTELNICU)**

Luna viitoare

Concurs la Direcția Sanitară

Direcția Sanitară a județului Iași anunță, pentru ziua de 27 mai 1995, organizarea unui ***concurs pentru confirmarea în funcții de conducere a asistenților medicali șefi la nivel de secție, compartiment, laborator, policlinică, în toate unitățile sanitare din rețea***. Condițiile de participare sînt:

1. absolvent al Școlii Postliceale Sanitare;
2. examen de asistent principal;
3. 15 ani vechime.

Taxa de înscriere la concurs este de 15.000 lei și se depune în contul Direcției Sanitare Județene Iași, nr. 23521204540178, deschis la Trezoreria municipiului Iași.

Înscrierile se fac la nivelul fiecărei unități sanitare pînă în ziua de ***20 mai 1995.*** Dosarele avizate se vor depune la Direcția Sanitară a Județului Iași pînă în ziua de 22 mai 1995, inclusiv.

Sîmbătă, 29 aprilie

Spectacol de muzică ușoară

Agenția de spectacole "Simeris" (director - compozitorul și solistul ieșean Cristian Simionică) va prezenta sîmbătă, 29 aprilie, la Casa Sindicatelor spectacolul de muzică ușoară "Vreau iubirea ta". Vedeta show-ului va fi brazilianul Alberto Rodriguez, solist, dansator, compozitor și profesor de samba al propriului club din București. Alături de acesta va concerta Carmen Trandafir, cîștigătoare a Orfeului de Aur (Bulgaria) și laureată a festivalului de la Mamaia, precum și gazda acestui spectacol, Cristian Simionică. Printre sponsori se numără Compania de Îmbuteliat Coca Cola din Iași.

Toate garajele construite ilegal în Iași vor fi transportate în zona lacului Veneția

■ *ieri, două garaje amplasate ilegal sub pasarela Nicolina au fost transportate de salariații Primăriei în acest loc*

Vineri, 21 aprilie a.c., în urma ordinului primarului municipiului Iași, Constantin Simirad, a început ***acțiunea de evacuare a garajelor și chioșcurilor construite pe domeniul public care nu au autorizație de amplasare dată de Primăria ieșeană.*** Acțiunea a început cu evacuarea a două garaje de sub pasarela Nicolina (Podu Roș). Familiile Gheorghe Roman și Gheorghe Crăcană, care locuiesc în zonă, au asistat neputincioase la ridicarea și transportarea garajelor proprii de sub pasarelă, în zona lacului Veneția. Reprezentanții Primăriei municipiului Iași intenționează să aducă în zona Veneția toate garajele și chioșcurile din oraș care au fost construite ilegal pe domeniul public. "***Vom întemeia un adevărat sat acolo***", a declarat unul din reprezentanții Primăriei ieșene, prezent la acțiunea de evacuare de vineri. Inspectorul de teren al Primăriei municipiului Iași, care se ocupă de zona din Podu Roș, ne-a declarat: "***Garajele pe care le evacuăm astăzi nu au nici un fel de autorizație și nici contract pentru teren cu Primăria. Bineînțeles că proprietarii vor spune că nu le-am dat somații, dar eu pot să vă spun că am discutat de multe ori cu ei despre situația creată și le-am pus în vedere că vor fi evacuați. Ultima dată le-am dat o somație pe 30 martie a.c. De cîte ori i-am întrebat ce au de gînd cu garajele, mi-au răspuns că le vor lua în următoarele zile***". Familiile ale căror garaje au fost evacuate vineri, deși la început s-au împotrivit, la intervenția gardienilor publici care au participat la acțiune s-au calmat și au asistat liniștite la evacuarea garajelor.

Șefa Serviciului urbanism și disciplină în construcții din cadrul Primăriei Iași ne-a declarat că acțiunea de evacuare este abia la început. Urmează ca de marți, 25 aprilie a.c., ea să fie continuată și în celelalte zone ale Iașului. Garajele vor fi depozitate în zona Veneția, de unde proprietarii lor le pot lua oricînd. De asemenea, proprietarii construcțiilor vor primi amenzi care se ridică pînă la două milioane de lei. "***În momentul în care vom avea toate datele despre cele două familii din Podu Roș (deoarece familiile au refuzat să ni le furnizeze) vom aplica pe numele lor cîte o amendă de două milioane de lei, conform legii***", ne-a declarat șefa Serviciului urbanism și disciplină în construcții din cadrul Primăriei Iași. **(M.G.)**

Aspect din timpul ridicării garajelor de sub pasarela Nicolina

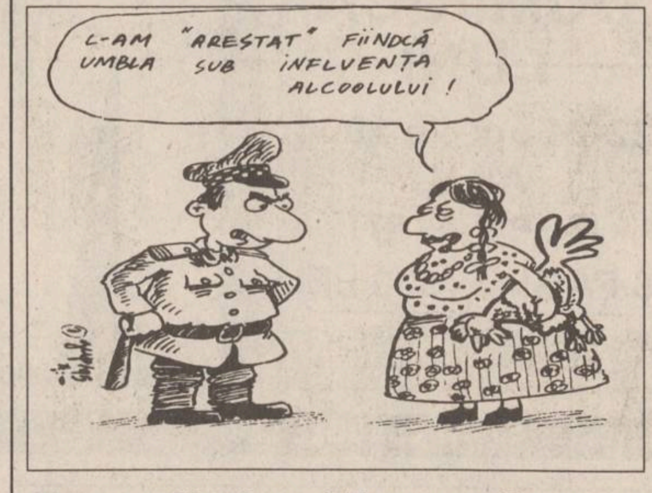
L-AM "ARESTAT" FIINDCĂ UMBLA SUB INFLUENȚA ALCOOLULUI !

Romii desfășoară o amplă campanie de aprovizionare cu găini

■ *Poliția a arestat două țigănci care îmbătau găinile din curtea oamenilor și le furau*

În urmă cu cîteva zile, Poliția rutieră a depistat, în timpul unui control efectuat la intrarea în municipiul Iași, ***un autoturism cu portbagajul plin cu păsări - găini și curcani, furate din comuna Schitu-Duca.*** În autoturism se aflau cîteva țigănci din Păcureț care au fost identificate și conduse apoi în arestul Poliției. Una dintre infractoare, minora ***Irina Drugu,*** în vîrstă de 15 ani, a povestit ieri în fața unei comisii de medici și psihologi ce au expertizat-o, conform prevederilor procedurii penale, modul în care a reușit să fure păsările. Înpreună cu cumnata ei, care conducea autoturismul, ***Irina Drugu*** a momit cinci găini, o curcă și un curcan, ***aruncîndu-le pîine îmbibată cu alcool.*** După ce păsările au fost îmbătate, cele două țigănci le-au pus într-un sac, le-au încărcat în portbagajul autoturismului proprietate personală și s-au îndreptat spre domiciliul lor din Păcureț. Ghinionul lor a fost că agenții de circulație, suspicioși, le-au cerut să deschidă portbagajul. Astfel, în loc să se bucure de friptura de găină și de curcan, țigăncile din Păcureț vor fi nevoite să se mulțumească de Sfintele Sărbători de Paști cu meniul oferit în arestul Poliției ieșene. **(S.L.)**

"La mine nu vine nimeni să-mi aducă ouă roșii"

■ *în mai multe case de copii și spitale sînt copii părăsiți de părinți care așteaptă să fie vizitați de cineva*

Ieri, 21 aprilie a.c., ***Compania de Îmbuteliat Coca-Cola a organizat o acțiune de binefacere***, prima de acest gen, cu ocazia sărbătoririi Paștelui creștin-ortodox. Au fost vizitate ***Casele de Copii de la Bucium și Popricani, precum și două secții exterioare aparținînd Spitalului de Copii "Sf. Maria" și anume cele de la Poieni și Galata.*** Au fost dăruite celor 567 de copii tricouri, borsete, șepci, ouă "Kinder" de ciocolată și, firește, Coca-Cola.

La Casa de Copii Bucium sosirea delegației de la "Coca-Cola" a fost o adevărată surpriză, aceasta fiind așteptată abia duminică. Dacă la început copiii s-au îngrămădit plini de curiozitate în jurul pachetelor, ei au fost repede organizați pe grupe, aliniindu-se pentru primirea cadourilor. Mihaela, de 16 ani, elevă în clasa a VIII-a, ne-a relatat că la un spectacol organizat anterior de aceeași companie n-a reușit să "prindă" un tricou, încît acum e foarte mulțumită de cadoul său. Ea este unul dintre copiii norocoși, care merg acasă de Paște. "***Dar întotdeauna mă întorc cu puțin cozonac și ouă roșii pentru colegele mele. Deși se face și aici cozonac - ba chiar sîntem și noi învățate să-l pregătim - știu că mulți copii duc dorul Paștelui petrecut în sînul familiei.***" Mihaela Marciuc, de pildă, din clasa a patra, cunoaște care sînt obiceiurile de Paște, dar n-are idee de semnificația religioasă a acestei sărbători. "***La mine nu vine nimeni de Paște să-mi aducă ouă roșii. Mama mea nu m-a mai vizitat de trei ani și nu mai știu cum arată***", ne-a spus, privind în gol, Mihaela M.

Și dacă la Casa de Copii Bucium cei mici - care-ți lasă impresia că duc o viață plăcută într-o tabără - cunosc rugăciuni și pot povesti cîte ceva despre Iisus Hristos, cu totul alta este situația la Secția exterioară I, de la Poieni, a Spitalului "Sf. Maria". Deși chiar ieri dimineață fusese preotul pentru a-i spovedi și împărtăși pe copii, nimeni n-a putut să ne spună mai multe decît "cozonaci și ouă". La această secție sînt internați 58 de copii între 3 și 16 ani bolnavi de hepatită cronică și 14 diabetici (care nu s-au putut bucura, din nefericire, de îndrăgita băutură răcoritoare). Surse neoficiale ne-au informat că ***patru dintre copii ar avea, pe deasupra și SIDA***. De altfel, condițiile de trai ale acestor copii sînt absolut înfiorătoare - hăinuțele de pe ei erau murdare, mari și învechite, așternuturile erau de o albeață îndoielnică, pereții scorojiți, mulți copii aveau erupții cutanate, într-o încăpere numită dormitor fiind înghesuiți și cîte doi-trei copii în pat așa încît sosirea delegației de la "Coca-Cola" a stîrnit o imensă bucurie în rîndul micuților pacienți. Copiii s-au grăbit să-și pună tricourile peste hăinuțele pe care le purtau, cîntînd întruna melodia ce însoțește clipul publicitar.

Roxana, o fetiță de opt ani, ne-a spus, foarte serioasă: "***Am mai primit și alte vizite, cu alte ocazii. Ce bine că mai există și oameni sufletiști!***". **(Gynella PARFENIE)**

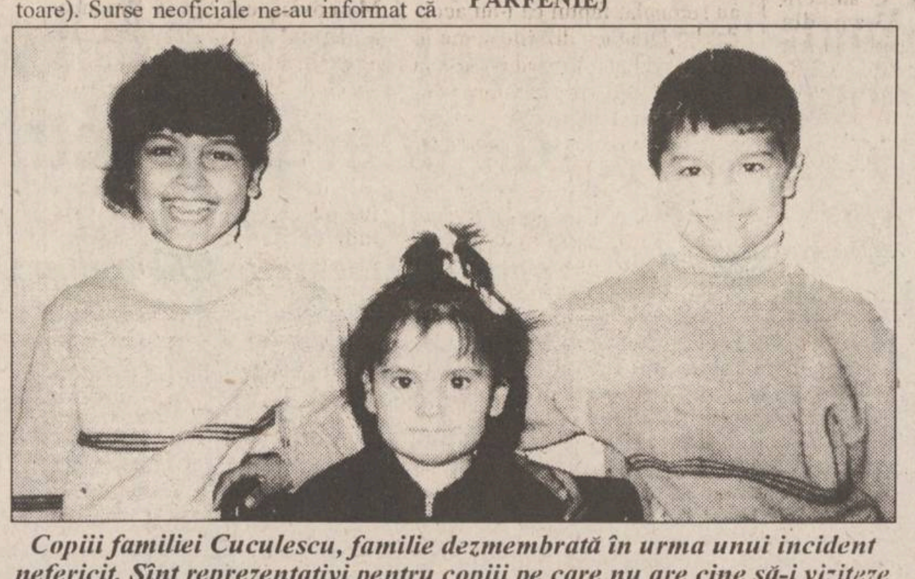

Copiii familiei Cuculescu, familie dezmembrată în urma unui incident nefericit. Sînt reprezentativi pentru copiii pe care nu are cine să-i viziteze

Prefectul promite demolarea vilelor construite fără autorizație

(continuare din pagina 1)

În plus, ***senatorul Vasile Strîmbu*** a mai afirmat că săptămîna viitoare ***va face personal o sesizare penală cu privire la pedepsirea celor care au inițiat afacerea agronomilor la Miroslava.***

În ceea ce privește împroprietărirea "agronomilor" cu teren din perimetrul IAS Miroslava, pe lîngă aspectele ilegale de constituire a dreptului de proprietate, au mai existat și alte încălcări ale legii. Tarlaua T43, în care este înglobat terenul lui Radu Ultimescu, ***este situată în raza administrativă a municipiului Iași, cu mențiunea de teren extravilan.*** În aceste condiții, Ordinul 305/27.10.1992, prin care Ministerul Agriculturii "binecuvînta" crasa ilegalitate de la Miroslava, prevedea ca ***respectiva tarla să fie preluată de Consiliul Local Miroslava, în schimbul altor terenuri.*** Precizăm că, în mod normal, ***Ministerul Agriculturii nu are competența schimbării razei administrativ-teritoriale a unui municipiu sau a unei comune.*** Practic, aceste titluri de proprietate eliberate pentru terenurile cuprinse în tarlaua T43 trebuiau de mult să fie revocate, după opinia unor juriști, deoarece conțin vicii de formă.

O altă problemă existentă în situația familiei Ultimescu este modul în care se vor reintra în posesia celor 10 ha teren. Prin schimbul de teren efectuat între Consiliul local Miroslava și IAS Miroslava, terenul respectiv a ieșit de sub jurisdicția societății amintite, drept pentru care, pentru atribuirea pămîntului pe vechiul amplasament nu există decît două soluții: revenirea asupra Ordinului 305, fapt care ar atrage reintrarea terenului în patrimoniul IAS Miroslava, sau eliberarea unei hotărîri de către Comisia Județeană Iași de aplicare a Legii fondului funciar, prin care familiei Ultimescu i se va restitui terenul de către comuna Miroslava.

"***Fără discuție, se va reveni asupra Ordinului 305, iar terenul va intra la IAS Miroslava. În baza Legii arendei, familia Ultimescu va primi titlu de proprietate, peste cinci ani, pentru toate cele 10 ha, adică la expirarea contractului de locație, în ceea ce privește vilele construite pe terenul în cauză, se va dispune demolarea, pentru că s-a știut de la bun început riscurile ridicării acestor case fără autorizație de construcție***", a afirmat Dan Gâlea. **(Daniel NIȚOI)**

Nemulțumirile personalului TESA din învățămîntul superior de stat

■ *ei cer să fie asimilați grilei de salarizare a cadrelor didactice*

Nemulțumirile personalului TESA din învățămîntul superior ieșean s-au concretizat prin conceperea unui ***Memoriu al Federației Sindicale UNITESA din Iași către Ministerul Învățămîntului.*** Memoriul va fi trimis ministerului pe data de 25 aprilie a.c. și cuprinde o serie de revendicări noi ale acestei categorii de salariați. Tensiunile au apărut în momentul în care salariile cadrelor didactice au fost mărite, în timp ce personalul TESA nu beneficiază decît de indexările alocate de Guvern salariaților bugetari. "***Personalul TESA a aderat la Federația Sindicatelor din Învățămîntul Superior «Alma Mater», sindicat care cuprinde și cadrele didactice. Însă acest sindicat a luptat în primul rînd pentru salariile cadrelor didactice. Vrem să fim și noi asimilați grilei de salarizare a acestora, avînd în vedere că mulți dintre membrii personalului TESA sînt licențiați, au chiar două facultăți. De exemplu, un bibliotecar cu 25 de ani vechime are chiar mai puțin decît un preparator***", ne-a precizat Mihai Lițu, liderul sindical de la Universitatea de Medicină și Farmacie. În afara revendicărilor privind salarizarea personalului TESA din învățămîntul superior, Federația Sindicală UNITESA din Iași cere ca și personalul TESA din învățămîntul preuniversitar să beneficieze de salarizarea cadrelor didactice. Pentru data de 11 mai a fost programat un miting pentru susținerea acestor revendicări. **(Simona ARADEI)**

ROMTELECOM
DIRECȚIA DE TELECOMUNICAȚII
IAȘI

Informează abonații telefonici
că începînd cu data de 1 martie a.c. tarifele serviciilor de telecomunicații s-au majorat
în conformitate cu NOTA 97/10.02.1995 avizată de MINISTERUL FINANȚELOR.
În acest sens impulsurile efectuate în luna martie a.c. vor fi achitate prin factura lunii aprilie la valori diferențiate în funcție de grupa de consum în care se încadrează abonatul, astfel:
- de la 0 - 150 impulsuri/lună = 15 lei/impuls
- de la 151 - 350 impulsuri/lună = 20 lei/impuls
- de la 351 - 2000 impulsuri/lună = 30 lei/impuls
- peste 2000 impulsuri/lună = 35 lei/impuls

Exemplu:
dacă un abonat a înregistrat 151 de impulsuri va achita 20 lei/impuls și nu 150 impulsuri cu 15 lei și un impuls cu 20 lei.

Atenție conducători auto profesioniști !

PLĂCI AUTO
de identificare
• dreptunghiulare R70 • triunghiulare R69
Obligatoriu de la 1 iulie 1995
conform ordinelor 158/388 și 165/389
ale Ministerului de Interne și Ministerului Transporturilor
Unic distribuitor
UNIVERSAL RX GROUP
6600 Iași, str. Grigore Ureche 3, tel/fax:112058, 212660

Copiatoare alb-negru și full-color AGFA - MODELE 1995!!!
AGFA Agfa

The complete picture

UNIVERSAL R.X. GROUP
IAȘI, Str. Gr. Ureche, telefon/fax 032-11 20 58, 21 26 60

LUMEA afacerilor
Publicație bisăptămînală de informații economice, legislative, de afaceri, precum și de mică și mare publicitate
Doriți să deveniți cunoscuți?
Doriți ca afacerea dumneavoastră să devină rentabilă?
Numai noi vă putem introduce în LUMEA AFACERILOR colosale!
Nu ezitați! Suntem cei mai buni!
Pentru anunțurile de mare și mică publicitate adresați-vă agențiilor de publicitate ale MONITORULUI din Iași

SC REGAL SRL
REGAL
Filiala IAȘI
proiectează și execută cu profile de aluminiu - import Italia
- ■ pereți cortină
- ■ pereți ventilați
- ■ pereți interiori
- ■ tavan tip LUXALON
- ■ tîmplărie (uși, ferestre)

Telefon/fax 251029
Centrul de Afaceri -
Moara de Foc nr. 35, et. VI.

De 160 de ori mai puțin decît restul populației din România

Minerii plătesc 25 de bani pentru un kilowatt de energie

(continuare din pag. 1)

■ *"Nu-i corectă o asemenea discriminare între categoriile profesionale*

"Dacă diferența de pînă la patruzeci de lei pentru un kw oră este suportată de către Guvern, e în regulă, iar dacă nu este suportată de Guvern, mă întreb de cine este suportată?" ***(M.I., procuror, 37 ani)***

"Nu e corect ca minerii să plătească atît de puțin, practic deloc. Eu, în cămin, gătesc numai la reșou. De asta trebuie să plătesc 12.600 lei, pentru curentul electric consumat în trei luni; întreg căminul a consumat mai multă energie decît i-a fost calculată inițial." ***(Dana Todoran, 21 ani, studentă)***

"Ar trebui să mă gîndesc că minerii lucrează în subteran, că ei ne dau curent... Dar au atîtea sporuri la salariu, încît nu e corect să plătească atît de puțin." ***(D.S., 30 ani, ingineră)***

"Plătesc prea puțin față de restul populației. Dar chiar așa este?" ***(anonim, 60 ani, profesor)***

"Eu cred că ar trebui să avem toți aceleași drepturi și aceleași datorii. Nu-i corectă o asemenea discriminare între categoriile profesionale, mai ales că minerii au cîștigat atîtea drepturi numai prin forță." ***(Malinchi Șerban, 23 ani, student)***

"Chiar 25 bani? E incredibil! Am salariul de patru ori mai mic ca al minerilor și plătesc pentru lumină de o sută de ori mai mult. Nu e normal." ***(Maria Garavelos, 50 ani, infirmieră)***

"Dacă mă gîndesc la toate aspectele, la condițiile grele de muncă ale minerilor, cred că e corect." ***(Adrian Omușoru, 18 ani, elev)***

"Nu e normal să plătească 25 bani, să consume atît de mult și să strice atît de mult. Parcă totuși nu-mi vine să cred!" ***(Anca Irimescu, 22 ani, studentă)***

"Eu nu înțeleg de ce plătesc 25 bani? Bine, ei produc cărbunele, dar e prea puțin. Nu-i corect." ***(Iulian Ciurcă, 27 ani, muncitor necalificat)***

"N-am nici o părere. Zic cum vreți voi." ***(anonim, 30 ani, șomer)***

"Sîntem toți cetățenii acestei țări. Energia electrică gratuită pentru mineri reprezintă o inechitate socială față de ceilalți muncitori." ***(M.L., 43 ani, economist)***

"Eu cred că e bine că minerii plătesc 25 bani. Și noi ar trebui să plătim tot 25 bani..." ***(Ion Sapdaru, actor)***

"E prea puțin 25 bani. Ar trebui să plătească 50 bani." ***(Adi Carauleanu, actor)***

"Categoric incorect! Pentru mineri, și nu numai, au apărut avantaje scăpate de sub control. Ar trebui ca eu să le dau salariaților de la R.A.J.A.C. apa gratuit, muncitorilor de la MOLDOMOBILA să-și mobileze gratuit apartamentele și așa mai departe." ***(Mihai Casparovici, director general R.A.J.A.C.)***

"Nu cred că li se face minerilor o favoare. Sînt naturale niște drepturi mai deosebite pentru o meserie atît de grea, realizată în niște condiții de muncă dificile. După părerea mea, ar trebui să li se dea minerilor un salariu suficient de mare pentru a putea plăti curentul electric la prețul real. Nu cred că prețul diferențiat va mai fi menținut mult timp, pentru că celelalte categorii sociale văd în asta o gravă inechitate socială." ***(Constantin Simirad, primar al orașului Iași)***

■ *"Puterea are nevoie de o armată de rezervă"*

■ ***Petru Ioan (deputat PUNR)*** - Nu știam. Dacă Regia respectivă plătește diferența, mi se pare corect. Și cei de la "Renel" au anumite avantaje - totul depinde de puterea economică a societății în care lucrează. În zilele noastre, nu putem vorbi de o egalitate a drepturilor financiare; asta e economia de piață și trebuie să ne obișnuim cu ea".

■ ***Fănică Dănilă (deputat PSM):*** "Am rămas și eu surprins de acest lucru. Problema este, cine suportă diferența?

■ ***Ion Străchinaru (deputat PDSR)***

"Decît să le fi dat cu 25 de bani, mai bine gratuit. Eu cred că s-a creat din nou un precedent. Populația cu munci comparabile cu ale minerilor cum privește asta? Cu siguranță, ca pe un act de nedreptate. Puterea are nevoie de o armată de rezervă și mîine probabil o să auzim că au gratuitate la pîine, la carne ș.a.m.d. Este incorect ca o categorie socială care și-așa lucrează prin subvenții să fie subvenționată și în această privință".

Fănică Dănilă, deputat PSM: "Cine suportă diferența?"

MONITORUL INTERN

Pentru a îmbunătăți activitatea FPS

PDSR are în vedere înființarea Ministerului Privatizării

PDSR nu exclude înființarea unui Minister al Privatizării, care să coordoneze aplicarea Legii pentru accelerarea privatizării și să controleze activitatea FPS, a afirmat, joi, președintele executiv al PDSR, Adrian Năstase. El a anunțat că Delegația Permanentă a partidului, a cărei ședință a avut loc joi seara, a analizat activitatea FPS și a ajuns la concluzia că, "de multe ori, FPS nu reușește să se racordeze la celelalte instituții implicate în procesul privatizării". "Am greșit încă de la înființarea FPS", a declarat Năstase, menționînd că s-a permis, prin subordonarea FPS Parlamentului, separarea acestei instituții de politica de privatizare a Guvernului.

După ce Legea caselor naționalizate a trecut de Camera Deputaților

Președintele Ion Iliescu este favorabil ideii de principiu a retrocedării fostelor imobile ale veteranilor de război

Președintele Ion Iliescu a apreciat, joi seară, că eforturile Parlamentului României de a oferi veteranilor de război cadrul legislativ pentru a-și recupera imobilele naționalizate este "corect". "Sînt deschis oricăror idei menite să asigure echitate, dar care să țină seama de posibilitățile economiei noastre", a afirmat Iliescu. Președintele României a adăugat că găsește normală și intenția de a se oferi compensații financiare foștilor propietari, care, din diferite cauze, nu-și pot recupera imobilele, dar în limitele unor sume rezonabile. "Din ceea ce am auzit eu, era vorba de niște cifre uriașe, care depășesc capacitatea noastră", a mai declarat Iliescu. În cursul zilei de joi, Camera Deputaților a aprobat un articol din textul Legii caselor naționalizate, care permite veteranilor și văduvelor de război recuperarea imobilelor confiscate. În esență, prin articolele aprobate pînă în prezent, chiriașii ce locuiesc în case naționalizate sînt îndrituiți să cumpere aceste locuințe, în rate eșalonate pe 15 ani, dar fără dreptul de a le revinde sau subînchiria. Foștii proprietari nu vor primi înapoi casele naționalizate decît dacă locuiau în acestea în decembrie 1989. Au rămas în discuție eventualele despăgubiri ce vor fi acordate foștilor proprietari care nu își pot recupera locuințele naționalizate.

Pentru a pregăti raportul la ședința Comitetului de Conducere al OMS

Conducerea Ministerului Sănătății lucrează în zilele de Paști

Ministrul Sănătății, profesorul Iulian Mincu, a declarat pentru MEDIAFAX că singura zi în care se va afla în mijlocul familiei va fi duminică, prima zi de Paște. Atît sîmbătă, cît și luni, împreună cu alți reprezentanți ai conducerii ministerului, vor pregăti raportul pe care România îl va prezenta la ședința Comitetului de Conducere a Organizației Mondiale a Sănătății, care va avea loc la Geneva, în prima decadă a lunii mai. Cu ocazia reuniunii de la Geneva, ministrul Sănătății din România va prezenta stadiul actual al reformei medicale din țara noastră.

Respingere a sugestiilor americane

Președintele Iliescu se declară împotriva retrocedării averilor evreiești

Președintele Ion Iliescu s-a declarat împotriva ideii retrocedării proprietăților comunităților evreiești, avansată de un grup de congresmeni americani. "Nu putem aborda separat această problemă pentru o anumită categorie de oameni, ci în contextul general al restituirii sau nerestituirii acestor proprietăți, conform unor principii unice", a declarat joi șeful statului, în exclusivitate Agenției MEDIAFAX. Un grup de opt membri ai Congresului de la Washington, în frunte cu liderul majorității republicane și virtual candidat la președinția SUA, Bob Dole, au semnat o scrisoare în care au solicitat statelor est-europene să retrocedeze averile comunităților evreiești confiscate în timpul și după cel de-al doilea război mondial. În caz contrar, cei opt au atras atenția asupra unei posibile schimbări a politicii americane față de aceste state. Oficiali din Polonia și Ungaria au respins, la rîndul lor, aceste cereri, subliniind că restituirea proprietăților evreiești se va face în cadrul restituirii generale, în măsura posibilităților financiare ale țărilor respective.

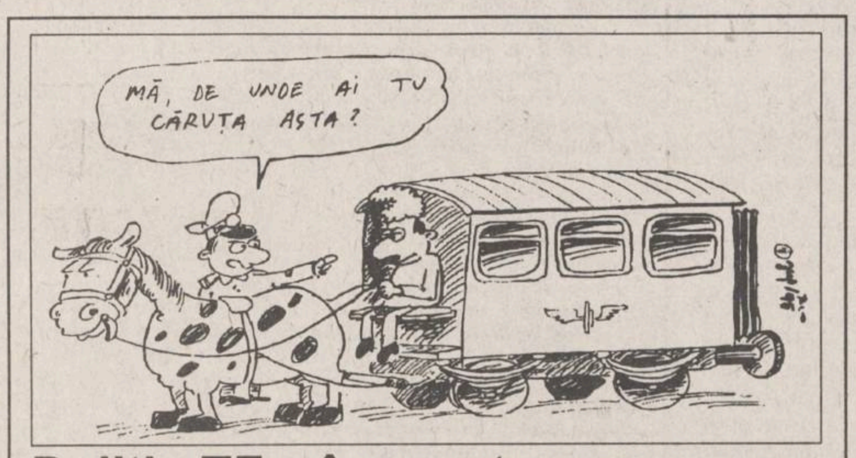

MĂ, DE UNDE AI TU CĂRUȚA ASTA?

Poliția TF a început recuperarea bunurilor furate din trenuri

Lucrătorii Postului de Poliție TF Iași, în colaborare cu posturile teritoriale de poliție, au efectuat în ultimele săptămîni o serie de operațiuni de control în cîteva iarmaroace din județul Iași, în scopul descoperirii de bunuri sustrase din patrimoniul CFR pentru a fi vîndute. Acțiunea a avut la bază analiza Rapoartelor de Eveniment întocmite de șefii și conductorii de tren, din care a reieșit că începînd încă din toamna anului trecut, furturile de obiecte din dotarea vagoanelor de călători (canapele de unul sau două locuri, oglinzi, cuiere etc.) s-au înmulțit, căpătînd amploarea unui adevărat fenomen. Astfel, pagubele înregistrate în 1994 numai la Stația CFR Iași s-au ridicat la valoarea de 40.524.514 lei, avînd drept cauze, atît distrugerea, cît și furtul de bunuri din trenuri. Pe data de 10 aprilie a.c. polițiștii au descoperit în iarmarocul din localitatea Podu Iloaiei, patru canapele CFR, de clasa a II-a, cu cîte două locuri. Acestea serveau drept scaune, așezate pe căruțele a patru țărani din județul Iași: ***Gheorghe Tudose***, de 64 ani, din comuna Bălțați, ***Iulian Chiriac***, 31 ani din Lețcani, ***Paul Nistor***, 35 ani, din Lungani și ***Ioan Nanu***, 53 ani, din Dumești. Canapelele descoperite au fost confiscate de poliști și predate CFR. Persoanele ce se aflau în posesia lor urmează a fi cercetate în ceea ce privește proveniența bunurilor. Există bănuiala că aceștia ar fi achiziționat canapelele de la membri ai unei bande organizate, care le-au sustras, aruncîndu-le din trenuri în timpul mersului și recuperîndu-le ulterior. Rutele pe care s-au semnalat cele mai multe furturi sînt Iași-Pașcani și Iași-Șoldana. În perioada următoare, lucrătorii Postului de Poliție TF vor organiza noi acțiuni pentru recuperărea bunurilor sustrase din trenuri, urmărindu-se și descoperirea și reținerea autorilor furturilor. **(Dorin BEJENARU)**

Pe rol la Judecătoria Iași

O nouă amînare a procesului intentat fostului vicepreședinte al Fundației pentru Tineret

■ *acesta este acuzat de trafic de influență*

Procesul intentat lui Daniel Venus Dragnea, fost vicepreședinte al Fundației pentru Tineret, acuzat de trafic de influență, a suferit o nouă amînare, din cauza neprezentării la proces a unor martori ai acuzării.

Amintim că inculpatul a fost arestat în urma unor reclamații, prin care mai multe persoane au semnalat faptul că i-au acordat lui Dragnea diferite sume în lei sau valută, urmînd ca acesta să le procure vize turistice pentru Statele Unite. Banii solicitați de Dragnea, conform relatărilor sale, urmau să fie acordați unui angajat al Ministerului Tineretului, Octav Marcovici, care trebuia să înlesnească obținerea vizelor. Pentru că nu au primit nici vize turistice și nici banii înapoi, persoanele păgubite au reclamat cele întîmplate la Poliție. Pe data de 18 mai, Daniel Dragnea a fost arestat sub acuzația de trafic de influență.

Deși procesul a început la finele anului trecut, nici pînă în momentul de față unii păgubiți nu s-au mai prezentat în fața instanței. Precizăm și faptul că sumele de bani care au făcut obiectul traficului de influență, potrivit legii, se confiscă, păgubașii rămînînd prejudiciați.

La termenul de ieri, apărătorul inculpatului a cerut schimbarea încadrării juridice a faptelor, din trafic de influență în înșelăciune. Avocatul a opinat că Daniel Dragnea nu poate fi învinuit de trafic de influență întrucît Octav Marcovici, cel căruia Dragnea a afirmat că i-a dat banii, nu avea în atribuțiunile sale de serviciu eliberarea vizelor turistice și că practic, Dragnea se face vinovat de înșelăciune. Avoçatul lui Dragnea a mai solicitat și eliberarea acuzatului pe cauțiune, sub control judiciar. Instanța nu s-a pronunțat încă în privința acestei cereri de eliberare și a fixat un nou termen al procesului pentru data de 18 mai. S-a mai dispus citarea martorilor (mulți fiind în proces și părți vătămate), cu mențiunea amendării, în caz de neprezentare. **(Adina SCUTELNICU)**

Textul Protocolului semnat de CNIPMMR cu Patronatul Român

Subliniind necesitatea de a acționa în comun, în vederea coordonării unitare a promovării intereselor întreprinderilor, inclusiv a celor mici și mijlocii, corelate cu cele ale altor categorii de întreprinderi, Conferința Națională a Patronatului Român (CNPR), inclusiv organizațiile componente, împreună cu Consiliul Național al Întreprinderilor Mici și Mijlocii din România (CNIPMMR) consimt să-și armonizeze punctele de vedere pentru susținerea intereselor patronatului în dialogul cu Parlamentul, Guvernul, organizațiile sindicale și alte organizații neguvernamentale, precum și în relațiile cu organizațiile internaționale.

În acest scop:

- părțile semnatare ale prezentului protocol vor acționa pentru promovarea intereselor comune în raport cu legislativul, executivul și organizații neguvernamentale;

- pentru informarea reciprocă și punere de acord asupra căilor și mijloacelor de acțiune, și a propunerilor concrete de promovare și apărare a intereselor întreprinderilor, reprezentanți ai conducerii CNPR și respectiv ai CNIPMMR vor organiza periodic întîlniri și vor participa la ședințe ale organelor de conducere ale acestora;

- părțile înțeleg că fiecare organizație își păstrează autonomia ca persoană juridică independentă potrivit statutului său și că nu vor desfășura acțiuni contrare intereselor reciproce ale patronatului din România.

Protocolul a fost semnat de dl. prof. univ. dr. ***Ovidiu Nicolaescu*** președinte al CNIPMMR și respectiv de dl. dr. ec. George ***Constantin Păunescu*** președinte al CNPR.

SC ARIO SRL

urează tuturor
clienților, salariaților, prietenilor
și colaboratorilor firmei,
multă sănătate și fericire
cu ocazia
Sărbătorilor de Paște!

Hristos a înviat!

Magazinul
SSAB-AG
Piata Voievozilor (în fata Cinematografului "DACIA")
REDUCERI MARI DE PREȚURI CU OCAZIA SĂRBĂTORILOR DE PAȘTE!
vinde EN GROS și EN DETAIL

- faianță, gresie, obiecte sanitare
- căzi acryl, forme și culori deosebite
- baterii și feronerie URBIS
- tapet, folie autocolantă, mochete și linoleumuri
- panouri tavan fals
- produse electrice și electrocasnice
- var lavabil, vopsele și adezive
- produse autohtone și de import

ONORĂM ȘI ALTE COMENZI LA CEREREA CLIENTULUI!
IAȘI, tel. 032/252486

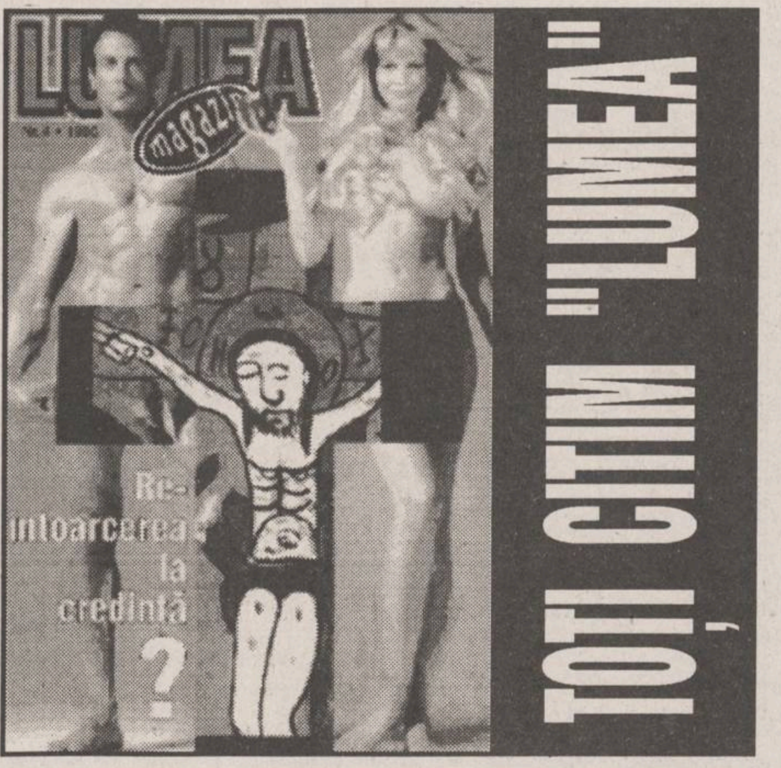

SC COMPAN SA IAȘI
Șos. Moara de Foc nr. 2, telefon 032/252150, 252152

Cu ocazia Sfintelor Sărbători de Paște,
Consiliul de Administrație urează tuturor salariaților,
acționarilor și colaboratorilor săi,
împliniri, sănătate și numai bucurii.

Cumpărînd
pînă de Paște
un TV color NEI
veți primi un bilet de participare la tombola care va restitui cîștigătorilor contravaloarea televizorului.

• TV COLOR:
THOMPSON; PLATINIUM; SHARP; GRUNDIG; ORION; AUDISONIC; GOLDSTAR; ROYAL

SC DIVAS IMPEX SRL
Str. G. Ureche nr. 3, bl. W. Mărăcineanu -parter (în spatele Tribunalului, deasupra magazinului TOP MODA).
Telefon 117830, 115923.
Program: 9-17, sîmbătă 9-12

Cu adevărat, cele mai mici prețuri din Iași!

SOCIETATEA COMERCIALĂ scm STANDARD COMERCIAL MOLDAVIA

Societate mixtă româno-germană de producție, cu capital privat de 1.300.000.000 lei.

Datorită succesului operațiunilor căutăm noi colegi cu care să ne întărim colectivul. Astfel avem disponibile următoarele posturi:

- **secretară** cu cunoștințe de operare pe calculator (Excell, Windows)
- **inginer** cu experiență în organizarea producției
- **economist (contabil)** cu cunoștințe de operare pe calculator
- **operator utilaje** cu calificare superioară (inclusiv ingineri, subingineri, tehnicieni, maiștri)
- **ascuțitor**
- **sortatori cherestea**
- **stivuitori.**

Domeniul activității anterioare: fără importanță.

Posibilitatea de a cîștiga cu mult peste nivelul de salarizare pe economie.

Condiții de angajare:
- vîrsta cuprinsă între 20-40 ani;
- stagiul militar satisfăcut, domiciliul stabil în Iași;
- dinamic, spirit organizatoric.

Str. Bradului nr. 5, IAȘI Telefon 032/122850 Fax 032/127937

În constelația BING BANG, de astăzi, o nouă stea
BING-BANG Nº 5

Nº 1 Arcu nr. 18 tel. 144719
Nº 2 Piața Unirii nr.6 tel. 213333
Nº 3 Dacia 51 tel. 163260
Nº 4 Casa de Comenzi tel. 211492

PIATA UNIRII
Piața Unirii 9
lîngă Agenția CFR
Tel. 032-213334

BING BANG !

A APĂRUT
NORD-EST MAGAZIN
Supliment: VULCANOLOGIE
săptămînal de informație științifică

Descătușarea oarbă a forțelor naturii
TOTUL DESPRE VULCANI
pag. 7, 8, 9, 10

Cifre și litere zburătoare
Toate literele alfabetului sînt desenate pe aripile fluturilor (p.11)

La granița dintre artă și tehnologie
Electronica salvează peste 800 de instrumente muzicale rare (p.14)

Mai devreme decît ne așteptam
Televiziunea în trei dimensiuni (p.5)

MONITORUL EXTERN

În estul Siberiei

O tentativă de dezertare s-a soldat cu şase morţi

Cel puțin șase persoane au fost împușcate după ce un grup de recruți ruși a părăsit cazarma, încercînd să dezerteze, a anunțat ieri agenția rusă de știri Interfax. Patru recruți de la o unitate din regiunea Bureatia, din estul Siberiei, în apropierea graniței cu Mongolia, au împușcat mortal doi ofițeri și au fugit cu un camion miercuri seara, dar au fost localizați în ziua următoare, cînd doi polițiști și doi dezertori au fost uciși. Un recrut a fost rănit și un altul a reușit să scape. De asemenea, trei polițiști au fost răniți în această nouă rebeliune, care a avut la origine nemulțumirea soldaților față de condițiile din armată și de brutalitățile la care sînt supuși.

Atentatele cu bombe au trecut granița în Canada

O explozie zguduie clădirea unui parlament local din Canada

O explozie, despre care se crede că ar fi fost produsă de o bombă, a zguduit joi, în jurul orei 18:15 GMT, clădirea istorică a legislativului local din Insula Prințul Edward din Golful St. Lawrence, o pașnică provincie canadiană, rănind cel puțin o persoană. O angajată a guvernului canadian, care se afla în clădire în momentul exploziei, a declarat că, judecînd după mirosul de fum care a putut fi simțit după zguduitura clădirii, toți cei prezenți și-au dat seama că a fost vorba de explozia unei bombe. Clădirea afectată de explozie are o profundă încărcătură istorică, aici negociindu-se, în anul 1864, constituirea Confederației canadiene. Surse ale poliției locale au declarat că, în momentul exploziei, legislativul local se afla în plină sesiune. Bucățile de sticlă, praf, moloz și alte resturi, care au invadat încăperea în care se ținea ședința legislativului în momentul deflagrației i-au făcut pe legislatori să se arunce sub birouri. Poliția a anunțat că un bărbat care se afla în exteriorul clădirii în momentul exploziei a fost spitalizat, în urma unor tăieturi la nivelul picioarelor.

Rezultate ale unui sondaj de opinie

Boris Elţîn ar fi învins dacă astăzi ar avea loc alegeri prezidenţiale

Joi, au fost date publicității rezultatele unui sondaj de opinie, efectuat de Centrul de investigare a opiniei publice din Rusia. Potrivit acestui sondaj, 87% dintre cetățenii Rusiei sînt de părere că Boris Elțîn nu face față obligațiilor sale prezidențiale și numai 13% aprobă activitatea lui în postul de șef al statului. Peste două treimi din cei intervievați sînt de părere că evenimentele actuale din Rusia împing țara spre impas.

Unul după altul

Cinci cutremure zguduie centrul statului Filipine

Cinci seisme succesive, dintre care cel mai puternic a măsurat 6,9 grade pe scara Richter, au zguduit ieri zona centrală a statului Filipine. Seismele au cauzat rănirea ușoară a cîtorva persoane, avarierea unui pod și prăbușirea unui perete de beton la o școală din Borongan, în provincia Samar, la circa 590 km sud-est de Manila, unde s-a aflat epicentrul cutremurelor. Directorul institutului guvernamental de vulcanologie a declarat că nu se așteaptă valuri uriașe (tsunami), dar a avertizat locuitorii zonelor de coastă să fie pregătiți pentru evacuare, în eventualitatea în care un nou seism puternic ar determina valuri uriașe. Cutremurele au fost resimțite în cîteva provincii din insula sudică Mindanao și în unele zone din sudul insulei Luzon, iar vulcanologii au avertizat că se așteaptă replici.

În Pakistan

Viaţa unui copil costă 6.500 dolari

Autoritățile pakistaneze urmează să plătească compensații familiei unui copil care a fost împușcat mortal săptămîna trecută. El era militant împotriva prestării de munci de către copii. Un consilier guvernamental a declarat Agenției Reuter că primul ministru pakistanez, Benazir Bhutto, a afirmat că părinții copilului de 12 ani ar trebui să primească echivalentul a 6.500 de dolari. Copilul - împușcat în timp ce se îndrepta spre casă, mergînd pe bicicletă - a luat cuvîntul anul trecut la o conferință internațională privind condițiile în care copiii sînt puși să muncească.

Statele Unite "vînează" suspecți în cazul atentatului de la Oklahoma

Două milioane de dolari pe capul asasinilor

■ printre răniții de la Oklahoma se numără și șase artiști ai baletului rus pe gheață

Promițînd că atentatorii vor fi aduși în fața Justiției, președintele american, ***Bill Clinton***, a declarat: ***"Nu există nici un loc unde cei vinovați s-ar putea ascunde. Nimeni nu se poate ascunde nicăieri în țara aceasta, nimeni nu se poate ascunde nicăieri în lumea aceasta, pentru a scăpa de consecințele teribile ce vor urma"***. În ceea ce privește americano-iordanianul repatriat, Marea Britanie a anunțat că acesta a fost oprit la aeroportul din Londra, după ce sosise de la Chicago. Autoritățile britanice l-au expediat cu promptitudine la Washington, unde este deocamdată considerat martor, însă poate să devină și suspect. De la Londra, el urma să zboare la Roma, unde poliția aeroportuară a declarat că a reținut trei valize, care în aparență aparțin martorului, și care au sosit neînsoțite de la Chicago. Surse ale autorităților aeroportuare din Roma au declarat că bagajul reținut și-a început voiajul la Oklahoma City, urmînd să ajungă la Amman, în Iordania. Conținutul celor trei valize include conductori electrici, siliciu, precum și fotografii ale unor rachete militare și tancuri. Președintele Clinton a ordonat arborarea drapelului național în bernă și a păstrat un minut de reculegere pentru victimele atentatului terorist.

Echipele de salvare au acționat într-o cursă contra cronometru, însă din ce în ce mai zadarnică, pentru a-i găsi pe eventualii supraviețuitori ai prăbușirii unei clădiri federale din oraș, căreia i-au căzut victime, printre alții, și 15 copii. Autoritățile estimează un număr de pînă la 200 de persoane dispărute, în vreme ce lucrătorii echipelor de salvare descriu în termeni sumbri și demoralizanți activitatea lor de recuperare dintre rămășițele clădirii a trupurilor sfîrtecate. Printre cei răniți se află și șase artiști ai baletului rus pe gheață.

Un pompier din Oklahoma City a declarat că locul cel mai groaznic pentru echipele de salvare este creșa, care se afla în clădirea distrusă. El a descris găsirea cadavrelor mutilate și secționate ale copiilor, adăugînd sumbru că ***"toate jucăriile sînt însîngerate"***. Căpitanul ***Chris Fields***, care fusese prezentat joi în majoritatea ziarelor britanice ținînd în brațe un copil, a povestit cum a încercat în van să salveze viața unui copil în vîrstă de opt luni. Fields a declarat că nu va uita niciodată imaginea feței copilului. ***"Era acoperită de lacrimi"***, a afirmat el.

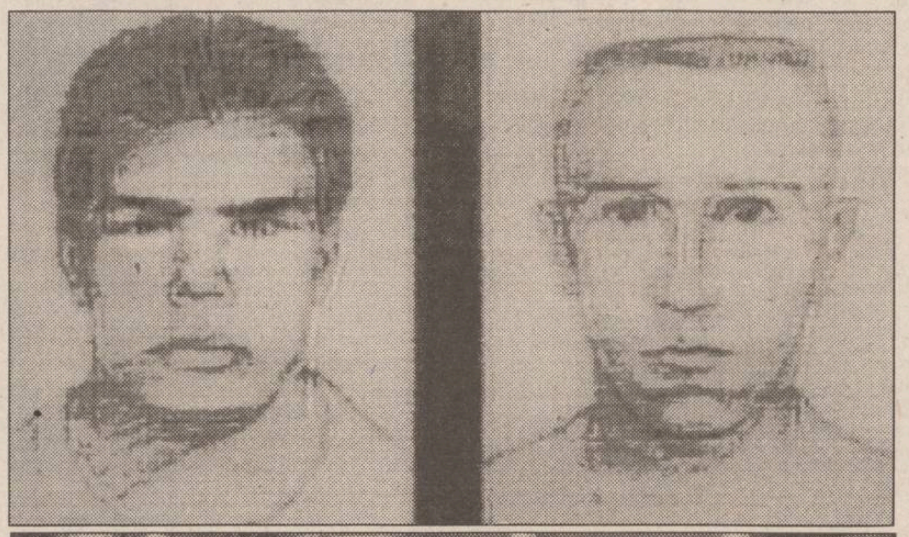

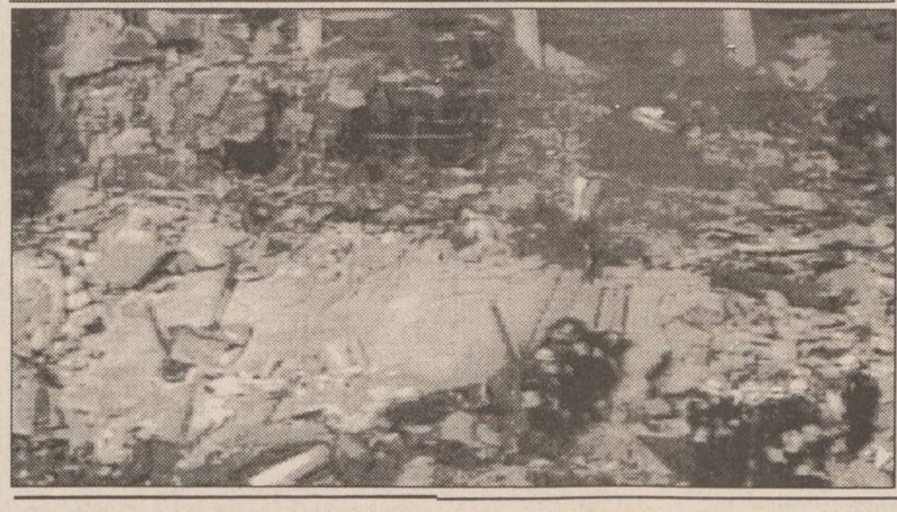

În fotografia de sus - portretele robot ale celor doi suspecți căutați de FBI

Mircea Snegur cere înlocuirea sintagmei "limba moldovenească" dar nu și cea de "națiune moldovenească"

Răspunsul evaziv dat de președintele Snegur în ziua alegerilor locale la întrebarea "***Ce conține proiectul de lege și avizul prezentate Curții Constituționale?"*** a stîrnit nedumeriri și felurite interpretări. Comentarii neoficiale au apărut și cu privire la rezoluția Curții, care n-a fost dată publicității.

Ziarul ***"Mesagerul"***, publicația Congresului Democrat Unit, de exemplu, aunță, citînd surse de la Președinție care au dorit să-și păstreze anonimatul, că pe 18 aprilie Curtea Constituțională a examinat sesizarea și proiectul de lege, înaintate de Președinte, conform articolului 141 din Constituție, și a susținut, argumentînd că proiectul se încadrează în limitele revizuirii, și a prezentat președintelui avizul său pozitiv în aceeași zi. Articolul 13 din Constituție, propus de președintele Snegur, spune "Mesagerul" ar stipula că ***"limba de stat oficială a Republicii Moldova este limba română"***.

Președintele ar mai fi propus și modificarea articolului 118 privind înlocuirea sintagmei "limba moldovenească" prin "limba română". Deși codul jurisdicției constituționale nu a fost încă adoptat de Parlament, curtea a acționat în baza Constituției, care prevede ca pînă la adoptarea codului respectiv procedura o stabilește însăși Curtea Constituțională, mai arată "Mesagerul". Autorul articolului menționează totodată că dl. Snegur a avut intenția să prezinte Parlamentului proiectul de lege și avizul Curții pînă la 18 aprilie, amînîndu-și-o însă, în legătură cu vizita efectuată la Budapesta.

Este greu de presupus cum va reacționa Parlamentul de o coloratură politică foarte pestriță la interpelarea președintelui Snegur. Mai ales în atmosfera în care forțele de stînga intenționează să se unească într-un bloc unic. Valeriu Senic, președintele Partidului Socialist din Moldova, consideră incertă crearea în republică a unui bloc unic al forțelor de stînga. După cum relatează Agenția Infotag, în cadrul conferinței de presă ce a avut loc astăzi la Chișinău, el și-a exprimat regretul că nu s-a format un bloc unic al socialiștilor, comuniștilor și al Mișcării Edinstvo. **(Vlad VLASE)**

Cu ocazia pelerinajului de la Mecca

Colonelul Kadhafi gîndește că a repurtat un succes

■ Națiunile Unite au criticat din nou Libia, dar este improbabil să recurgă la acțiuni punitive împotriva acestei țări

Corespondentul BBC pentru Orientul Mijlociu relatează că decizia liderului libian, colonelul Kadhafi, de a sfida Statele Unite prin zborul care a transportat pelerini în Arabia Saudită, a fost o încercare bine calculată de a atrage atenția opiniei publice mondiale asupra situației în care se găsește țara sa. Mass-media libiană a catalogat acest eveniment drept o "victorie asupra embargoului injust impus țării în urmă cu trei ani". De asemenea, a provocat o sporire a sensibilității politice față de pelerinajul anual al musulmanilor, un eveniment la care anul acesta este de așteptat să participe circa două milioane de oameni.

Națiunile Unite critică decizia Libiei de a trimite un avion propriu cu pelerini în Arabia Saudită, în ciuda embargoului impus de ONU asupra transportului aerian libian. Președintele Comitetului de sancțiuni al ONU, ambasadorul Cehiei, a declarat că zborul respectiv a reprezentat o gravă încălcare a embargoului. Totuși, corespondentul BBC la Națiunile Unite relatează că este improbabil să se decidă acțiuni punitive pînă cînd Libia nu va încălca din nou embargoul.

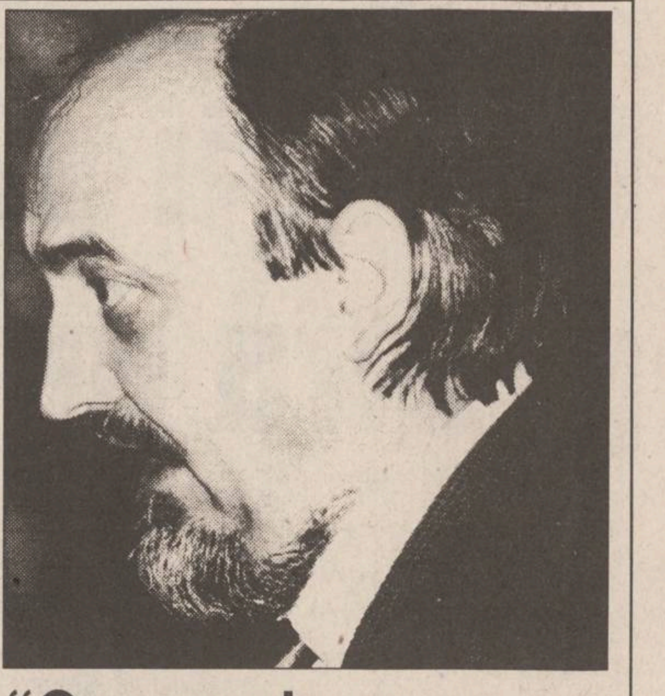

"O remaniere guvernamentală nu este absolut necesară"

■ a afirmat Ion Solcanu, vicepreședintele PDSR

Evocînd "momentul ușor tensional" ce trebuie depășit în relațiile PDSR cu PRM, senatorul ***Ion Solcanu* (foto)**, vicepreședintele PDSR, a afirmat ieri, la conferința de presă a acestui partid, că atît sprijinul, cît și declarațiile lui ***Vadim Tudor*** au devenit obișnuite pentru partidul de guvernămînt. Ion Solcanu a apreciat drept extrem de importantă întîlnirea la vîrf PDSR-UDMR din 19 aprilie, prima de acest fel de cînd există aceste două partide.

El a mai precizat că ***"limita compromisurilor în discuția cu UDMR nu poate depăși interesul național"***, precum și ***"anumite limite care vizează interesele noastre de partid"***. ***"Era inevitabil***, a susținut vicepreședintele PDSR, c***a la un moment dat celelalte forțe politice să se maturizeze și să-și dea seama că alianța cu UDMR duce la costuri politice foarte mari"***.

Răspunzînd unei întrebări a reporterului cotidianului ***"Monitorul"***, Ion Solcanu a detaliat conținutul Protocolului adițional dintre PDSR, PRM, PUNR și PSM. Acesta cuprinde două capitole: "***Principiile de consultări permanente între președinții organizațiilor județene și modul de colaborare între aceste formațiuni politice" și "constituirea instrumentelor de luptă care să vegheze asupra realizării obiectivelor Protocolului, atît la nivel local cît și la nivel central***". El a precizat că s-a stabilit, în acest sens, un grup operativ la nivel central, format din patru membri ***(Ion Solcanu, Valer Suian, Ioan Iuliu Füro și Adrian Păunescu)*** și se speră că săptămîna viitoare și celelalte partide vor fi dispuse la semnarea Protocolului adițional. În legătură cu o eventuală remaniere, vicepreședintele PDSR a declarat: ***"O remaniere guvernamentală nu este absolut necesară. Asta nu înseamnă că nu poate să aibă loc"***. Momentul în care actualul ministru al relațiilor cu Parlamentul va prelua funcția de președinte al Consiliului Legislativ în curs de constituire, e considerat de Ion Solcanu drept ***"unul din cele mai necesare"***, în care ***"pot apărea remanieri, dar nu se știe cît de importante"***.

Prezent la conferința de presă, ***Lucian Flaișer***, vicepreședintele C.J. Iași, a ținut să sublinieze promovarea inițiativei de retehnologizare a stației de epurare a apei a municipiului Iași și faptul că joi, în ședința Guvernului, s-a hotărît ca aeroportul din Iași să fie modernizat prin lucrări ce ar urma să înceapă în acest an.

Cu o oarecare iritare în glas, Mihai Frasin, directorul Direcției Sanitare Iași, a dezmințit "***zvonul***" ajuns în presa ieșeană privind transformarea Secției de Dializă, Anestezie, Terapie Intensivă și Transplanturi Renale, aflat în construcție la Spitalul "C. I. Parhon", în centru cardiologic și secție de chirurgie cardiacă. ***"Afirmația că în Spitalul Parhon apare o secție nouă, care va distruge structura existentă, este total falsă, o consider rea intenție a șefului de secție de la Medicină Internă și a Șefului de Secție de la Terapie Intensivă"***, a declarat Mihai Frasin. **(Vali STANCIU)**

Soarta liderului cecen

Familia lui Dudaev se află în Ucraina

Familia președintelui Ceceniei, Djohar Dudaev, se află în prezent în Ucraina, au anunțat parlamentari ai Radei Supreme a Ucrainei, citați de postul de radio Vocea Germaniei. Autoritățile din Kiev, deocamdată, nu au confirmat, dar nici nu au infirmat această informație. Parlamentarii au refuzat să precizeze unde anume se află familia lui Dudaev, dar au menționat că acordarea de azil politic familiei liderului cecen în Ucraina este doar o chestiune de timp. În ceea ce îl privește pe Dudaev însuși, despre aceasta nici nu poate fi vorba, au subliniat deputații ucraineni. Comandantul grupării unite a trupelor federale din Republica Cecenia, Anatoli Kulikov, a precizat că, de circa patru săptămîni, Dudaev nu a mai apărut nici la televiziune, nici la radio și nu se știe dacă el mai trăiește. La rîndul său, șeful Centrului de relații publice al Serviciului federal de securitate, Alexandr Mihailov, a declarat că, în diferite zone ale Ceceniei, echipe operative sînt angajate în căutarea lui Dudaev. Potrivit Televiziunii Publice Ruse, Dudaev este rănit și se află în afara zonei acțiunilor de luptă.

Banca Comercială Română SA
Sucursala Județului Iași

anunță clienții săi că organizează două întruniri la sediul băncii, cu temele:

- Introducerea noilor instrumente de decontare (ordinul de plată, cecul barat, cecul de călătorie, cambia, biletul de ordin);
- Compensarea multilaterală a plăților interbancare fără numerar pe suport hîrtie, conform regulamentului nr. 10/14.11.1994 al Băncii Naționale a României.

Sînt invitați să participe directorii economici sau șefii serviciilor financiar - contabilitate ai agenților economici, clienți ai B.C.R. S.A., după cum urmează:

- în data de **26.04.1995**, ora 12,00, reprezentanții agenților economici cu capital de stat;
- în data de **27.04.1995**, ora 12,00, reprezentanții agenților economici cu capital privat, mixt, organizații obștești, cooperatiste etc.

În același cadru se vor da detalii și asupra modului de procurare a noilor instrumente de plată de la B.C.R. S.A.

s.c. **EuroBIT** s.r.l.
Str. Anastasie Panu 36, bl. 1B ☎ 211494, 231288

ACUM ȘI ÎN RATE!

CALCULATOARE **COMRACE, DTK**
IMPRIMATE **HP, STAR, OKI, EPSON**
COPIATOARE **TOSHIBA**
FAX - MODEM **US ROBOTICS V42 BIS**

PROGRAME BALANȚĂ / GESTIUNE / FACTURARE
MIJLOACE FIXE / SALARIZARE

**ASOCIAȚIA "PRODUSE PETROLIERE"
PROGRAMUL ACȚIUNII SALARIAȚILOR
AL SC "PECO IAȘI" - S.A.**

ANUNȚĂ

Convocarea adunării generale a acționarilor SC "PECO IAȘI"- SA și a membrilor "asociației" PAS, la data de 07.05.1995, ora 9,00 în sala mare a Prefecturii Iași cu următoarea ordine de zi:

1. - Raportul Consiliului de Administrație;
2. - Bilanțul și bugetul de venituri și cheltuieli ale asociației;
3. - Aprobarea programului de distribuire a acțiunilor;
4. - Aprobarea excluderii din asociație a celor ce nu îndeplinesc condițiile Legii 77/1984;
5. - Prezentarea contractului de societate și a noului statut, respectiv aprobarea acestora.

Cooperativa MOBILĂ și TAPIȚERIE IAȘI

Atelierul de reparație mobilă și tapițerie din str. Cucu nr. 17 (Pod de Fier) vă oferă o gamă largă de mobilier din lemn la cele mai avantajoase prețuri.
Unitatea mai execută: reparații de mobilă și tapițerie și huse pentru orice fel de automobil.
Aceste reparații se pot executa și la domiciliul clientului.

MAI TREBUIE SPUS CEVA DESPRE MAGAZINUL MOLDOVA

MOLDOVA UNIVERSAL
Palat nr.1, 6600 Iași, tel. 032-142640, telex: 022388, fax: 032-116920

Noi vă dorim sărbători fericite și Cristos a înviat !

SC COMTEX SA IAȘI
urează tuturor ieșenilor
Sărbători fericite
și reamintește că din magazinele sale
pot procura un cadou deosebit pentru cei dragi
cu ocazia sărbătoririi Sfintelor Paște și a Sfîntului Gheorghe.
HRISTOS A ÎNVIAT !

AVATTI *Industries* **SRL**
Str. Tătărași 60-62 Iași, ☎ 17.40.54

proiectează și execută

amenajări interioare

(tavane false, pereți despărțitori, placări în sistem GIPS-CARTON)
→ prețuri imbatabile
→ durata de execuție de 5 ori mai mică decît prin procedee umede
→ ambianța la standarde ocidentale

TIMPUL COSTĂ BANI!

BUSINESS TO BUSINESS advertising company BB/AC
Societate specializată

INSCRIPȚIONĂM PIXURI

Culori și forme deosebite

Calitate excepțională

Telefon
230060, **144776**,
dl. Adrian Rusu

CAFEAUA DE DIMINEAȚĂ

Luchi are musafiri pascali

Aurel LEON

"Luchi era mică, Luchi era proastă, Luchi era caraghioasă. Luchi era fericită... Luchi nu mai este? Lui Casian Alexandra i-e milă de Luchi. I-e milă ca de păpușa moartă căreia i-a cules ochii verzi și reci de pe covor, într-o dimineață, de mult..."

Iar Otiliei Cazimir i-e milă de amîndouă și îi place să scrie despre ele. Pe bună dreptate G. Călinescu observă în cărțoiul lui:

"Citind copilăria, vîrsta senzațiilor violente, Olitia Cazimir face, cu aceeași intuire directă a lumii, o poezie de miracol infantil".

Dar astăzi n-avem vreme de considerații critice, astăzi avem musafiri.

"Mi-au adus un buchețel de flori, ca niște ceșcuțe de porțelan alb, pline de primăvară. Sînt cele dintîi lăcrămioare pe care le văd. Cine le-o fi plîns așa de mari? Tare necăjit trebuie să fi fost... În grădină a înflorit un zarzăr. Numai trei floricele, de încercare, pe semne: dacă-i bine, să înflorească și celelalte dacă nu, să mai aștepte. La bucătărie se fac cozonaci tot «de încercare», ca să vadă mama dacă făina e destul de uscată și dacă drojdia crește. Încearcă și ea ca zarzărul. Și-s mai buni cozonacii de încercare, fiindcă-s mai puțini. Tasia pisează scorțișoară și Onorina - zahăr. Piulița Tasiei cîntă mai subțire. Mă duc s-o ascult. Cu ochii strînși, cu gura căscată, adulmec colbul sticlos și dulce care plutește în jurul fetei. E cu vanilie.

- Ai să te îneci! rîde mama.

Scrîțîie portița. Numai cînd vine duduca Lizuca scrîțîie portița așa, de nu se mai isprăvește. Îi ies repede înainte. S-a dus să cumpere stafide și alesul stafidelor e treaba mea: una-n gură, alta-n farfurie..."

Larmă multă dinspre stradă. Vine o școală, cu flori multe, cu rîste și voie bună. Sparg în țăndări liniștea din casă.

Îi primește liliacul îmbobocit. Dă zor să-l găsească mîine Paștele înflorit, în rînd cu toată lumea.

Copiii vin ca la ei acasă. Vin la Luchi.

Luchi a plecat la școală, a devenit "personalitate", dar în fundul sufletului a rămas tot Luchi. Căsuța ei bătrînească a salvat cartierul, de cîte ori trebuia să intre buldozerul, se împiedica de Luchi. Ce facem cu Otilia Cazimir? Îi dăm un apartament de lux la bloc. Nu vrea să plece din mahalaua ei! Aici au trăit, bune prietene, și Luchi și Otilia. Cum pălea soarele de primăvară ieșea afară și povestea despre multe - toate din patrulaterul domestic.

"Prin crăpăturile asfaltului, printre pietre, oriunde a putut să se adune o grămăgioară de țărînă, răzbesc fire mărunte de iarbă, ca și cum nu știu ce gîze fricoase ar scoate din adînc antene subțiri și crude, să pipăie cu ele văzduhul. Roșii, cu spinarea punctată cu negru, ies la soare gîndacii-domnului. Aleargă fără rost pe trotuarul cald, dormitează pe zapilazurile umede ori se prind doi cîte doi, ca niște paftale de mărgean din cingătoarea unei zîne cît degetul de mică".

Otilia Cazimir pe cînd era Luchi

Sau: "În lilieci, pe fiecare vîrf de creangă, strugurașii vineți s-au desfăcut din pănușa frunzelor și așteaptă să vie vînt cald să le despice bobițele în soare. E încă lumină, o lumină brună, în care se topesc laolaltă conturul lucrurilor și umbra lor. Și stelele stau la îndoială dacă să se aprindă sau nu... Apusul e însemnat cu o dungă de topaz, pe care se taie în negru un turn vechi de biserică.

Un gîndăcel, cît un sîmbure de prună, vine dintr-acolo, pe urmă altul, pe urmă mai mulți. Vin cărăbușii. Vin mereu, în zbor răsucit și auriu, de parcă-i răstoarnă peste dealuri cuibul de piatră scumpă al apusului".

Iar de-i iarnă afară, stăm cu pisicile lîngă sobă și scriem «Baba iarnă intră-n sat»". Ori:

"Pisoiul toarce între perini, pe perna lui de după sobă. Ține isonul unui cîntec pe care nmi-l cînt singură în gînd, ca să-mi treacă de urît. În bătaia focului, odaia crește, se micșorează, iar crește. Lucrurile sînt departe, cine știe unde, cînd aproape, de să le ajungi cu mîna. Luna se uită prin perdele la mine și la Moacă. Acopăr cu mîna ochii păpușii; cînd se uită luna la ei, copiii visează urît".

Aici, în Zlataust, domnește un anumit rit, un anumit spirit. Pentru a se familiariza mai bine cu el, pentru a se împrieteni cu Luchi, elevii de la Școala "Mitropolitului Dosoftei" din Iași au creat plastic ceea ce Otilia a spus cu cuvintele. Profesoara lor, doamna Elena Filip, și-a format o echipă de șoc, formată din elevii Strugaru Ramona și Scînteie Vlad și suprapun realizările lor pe realul care a stat la originea literaturii sale.

Și fiindcă aici eroi sînt liliacul și gîndacii lui, firele de iarbă și lăcrămioarele plînse astă-noapte de clopotele bisericii vecine, elevii și-au oferit lucrările lor drept omagiu prietenilor care au însoțit creșterea lui Luchi. Le-au plantat în liliac și în nuc să se bucure lumea celor mici din ograda lui Luchi.

Și fiindcă-i marea sărbătoare a Paștelui, au adus și icoane pe sticlă și ouă roșii măiestrit încondeiate. Ușile pridvorului deschise spre horbota florilor, întreaga curticică transformată în expoziție a școlii "Dosoftei", cu profesoara Elena Filip la pupitrul regizoral, albinele care dau tîrcoale, atrase de aromele cozonacului - totul vorbește despre Paște, un Paște deosebit în căsuța Otiliei Cazmir.

Copii, dacă ar fi să fie și Luchi în această gură de rai, cum ați vrea să fie?

"Sînt, eu fetița asta serioasă,
Ce stă pe-un scăunaș, cuminte,
Strîngînd la piept cu mîinile-amîndouă
Păpușa nouă
De care încă-mi mai aduc aminte?"

Sau:

"E primăvară?
Pe ușa strîmbă a căsuței afumate,
O babă a ieșit pe-afară
Cu șalul vechi în spate".

Nici vorbă, Luchi e cea din fotografie. E fericită că vă are musafiri dragi la o zi ca asta! ■

EDITORIAL

Guvernului nu-i pasă de criza de hîrtie

Alexandru LĂZESCU

Astăzi, "Monitorul" este din nou nevoit să apară în 8 pagini. Criza de hîrtie s-a acutizat, pentru că trebuie să știți că ziarele au continuat să întîmpine dificultăți cumplite de aprovizionare chiar și după reluarea activității fabricii "Letea", întreruptă un timp în cursul lunii decembrie 1994. Iată că mașina 11, cea care produce hîrtie de ziar, s-a oprit iarăși, afectînd în principal cotidianele puternic dependente de o aprovizionare ritmică.

Ca și în decembrie '94, sindicatul salariaților "Letea" a decis declanșarea unui conflict de muncă, acuzînd vehement guvernul și patronatul de ramură pentru această nouă criză cu clare conotații politice. În cazul în care se va sinchisi în vreun fel să ia act de această situație dramatică, Nicolae Văcăroiu va invoca din nou rigorile economiei de piață. Va declara că executivul are o capacitate redusă de a oferi soluții, inclusiv atunci cînd e vorba de a asigura lemnul necesar producției de hîrtie. În fine, vor fi respinse cu tărie orice interpretări care să facă vreo legătură între această situație nefericită și faptul că presa independentă stă ca un nod în gîtul premierului.

Există foarte multe motive pentru care nu putem crede în nici un fel în buna credință a acestui guvern, chiar dacă privim situația cu toată luciditatea necesară. Pe cît de neajutorat s-a dovedit executivul atunci cînd s-a tot pus problema retehnologizării întreprinderilor producătoare de hîrtie, inclusiv prin introducerea tehnologiilor de reciclare a maculaturii, pe atît de priceput a fost în a găsi soluții pentru a subvenționa energia electrică livrată în Valea Jiului. Ca să nu mai vorbim de promptitudinea și solicitudinea cu care primul ministru și colegii săi au sărit în ajutorul unui cunoscut om de afaceri român, introducînd o scutire temporară de trei luni de taxe vamale pentru echipamente de cazino tocmai în perioada în care acesta importa astfel de bunuri pentru a deschide un luxos local de acest gen în București. Nu vă așteptați însă ca acest gen de facilități să fie oferite și pentru hîrtia de ziar, lucru ce ar face posibile importurile la prețuri cît de cît mai accesibile, scăzînd astfel presiunea imensă care apasă asupra publicațiilor românești. Cu ocazia crizei din decembrie s-a introdus un sistem de licențe de import pentru 10000 de tone, adică aproximativ actualul consum lunar de hîrtie de ziar, de care au beneficiat în principal doar o mînă de speculanți agreați de oficialii guvernamentali.

Privind realist lucrurile, e însă foarte puțin probabil ca guvernul Văcăroiu să dea dovadă de minima bunăvoință necesară și să suspende taxele vamale pentru hîrtia de ziar pînă la revenirea producției autohtone la nivelul normal. În fapt, criza nu atinge în nici un fel Palatul Victoria. La urma urmei, atunci cînd absurdul cotidian guvernamental "Vocea României", al cărui retur bate toate recordurile în materie, are nevoie de hîrtie de la "Letea", un simplu telefon de la Secretariatul general al executivului rezolvă prompt lucrurile. Ignorînd, bineînțeles, rîndul la care timp de zile întregi se așează constant delegații publicațiilor din toată țara. Un mod simplu și eficient de a tăia nodul gordian al crizei hîrtiei de ziar. ■

UNGHIUL DE TRAGERE

Un alt fel de solidaritate

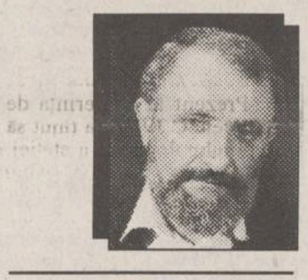

Val CONDURACHE

De Crăciun și de Paști simt nevoia să scriu cîteva rînduri pentru sufletul cititorului, nu numai pentru mintea lui. Nu o fac din nici o obligație. Dar așa cum și în timp de război ostilitățile se întrerup în timpul marilor sărbători, de ce nu am face la fel, în timp de pace? Unii vor zice că nu avem parte de pace, nici măcar de pace socială. Sînt de acord cu ei, dar introduc un amendament: în noaptea de Înviere și în prima zi de Paști să mă lase să intru în casă la ei și dacă nu descopăr ouă roșii, friptură de miel, cozonac și pască, atunci să mă amendeze. Săracii și bogații sărbătoresc, după puterile lor, Paștele, Crăciunul și dacă nu se întîmplă nici o nenorocire în familie încearcă să uite de necazuri.

Nu sînt pentru concilierea cu orice preț. Sărbătorile creștine au, însă, o semnificație care întrece festivismul de toate zilele. Și credinciosul habotnic și liber cugetătorul au clipa lor de sacralitate: unul simte că s-a topit în Dumnezeu, celălalt are nostalgia credinței, trăiește un gol și-l astupă măcar de două ori pe an. Nu crede în Dumnezeu, dar în noaptea Învierii merge la biserică alături de credincios și ține în mînă o lumînare, se alătură celor ce cred. Nimeni nu întreabă pe nimeni: "Mă! Tu crezi cu adevărat?" Poate cineva deosebi, în mulțimea din jurul unei biserici, pe cel care crede de cel care nu crede?

Nu cumva în noaptea de Înviere îi aduce aproape? Îndeobște, pe oameni îi apropie nenorocirile, necazurile, catastrofele. Solidaritatea mai mare decît la cutremur sau la inundații n-am văzut niciodată. Sărbătorile creștine nu ne apropie în aceeași măsură, dar ne împing, fără a ne sili, la suspendarea temporară a pasiunilor mărunte care ne animă zi de zi. Ar fi prea mult să spun că ne schimbă ca oameni, minunea asta nu se întîmplă, din păcate. Dar în alte împrejurări, de cîte ori sîntem în stare să renunțăm la toate preocupările noastre, necesare sau inutile, pentru a fi împreună?

Vă asigur că nu vă vorbește un propagandist al bisericii.

Prima dată cînd am mers la slujba de Înviere aveam 22 sau 23 de ani. Nu e un lucru de mîndrie în asta. Îmi pare sincer rău că nu am avut parte de o educație creștină solidă. În lipsa ei, m-am rușinat în fața mea pentru micile mele păcate, iar în lipsa lui Dumnezeu nu m-am putut ierta pentru ele, neacordîndu-mi dreptul s-o fac. Numai o instanță morală superioară mă putea absolvi de vinile pe care le purtam în spate. Nu sînt atît de mari, să mă împovăreze, nici atît de neînsemnate, ca să mă simt eliberat.

În felul meu, sînt atașat de morala creștină și nu am nevoie de un preot în fața căruia să mă spovedesc. Nu m-ar ajuta la nimic. Și dacă sînt convins de creștinismul din mine, e pentru că nu-mi dau dreptul greșelii și nu mi-l iert niciodată. Nu mă hrănesc din remușcare, dar o trăiesc din plin.

Pentru fiecare om în parte, o sărbătoare înseamnă altceva. Iar deosebirile ne adună sub semnul unei comunicații. Bunica mea vopsea ouă roșii, dar pe lîngă ele mai avea tot felul de modele. După ce fierbea toate ouăle, pe unele le punea de o parte, ca să le coloreze cu gallus, pe altele le punea într-un ciorap de damă din ***nylon***, după ce le acoperea cu frunze de mărar, pătrunjel și leuștean. Le mai punea la foc într-o fiertură de ceapă, din care ieșeau tot felul de modele năstrușnice, verzui-maronii. Modelele pe care le obținea bunica îmi plăceau mai mult decît ouăle pictate cu pensula. S-ar putea ca aici să fiu subiectiv. Culoarea de ceapă fiartă n-am regăsit-o, însă, niciodată.

Pentru mine Paștele înseamnă, subiectiv, mai mult decît Crăciunul. Nașterea Domnului mi se pare mai puțin însemnată decît Învierea lui. Moș Crăciun l-a uzurpat, de Crăciun, pe Iisus. De Paști, Iisus e singur, așa cum era și pe cruce. Sentimentul meu pentru sărbătorile de Paști e mai acut, poate că asta e explicația adevărată. Necredincios cum sînt, mă simt mai aproape de Dumnezeu de Paști decît de Crăciun. Vă doresc sărbători fericite și vă promit să ciocnesc un ou roșu în dimineața de Paști, cu gîndul la solidaritatea noastră. ■

SUB SEMNUL LUI IONA

Dion Pugil

Radu PĂRPĂUȚĂ

O cititoare "înrăită" a acestei rubrici mi-a sugerat să scriu despre un preot ieșean, pe care să-l fac cu ou și cu oțet, fiindcă-și ceartă enoriașii pentru păcatele lor. La început, am fost revoltat auzind fapta domnului părinte. Apoi mi-am adus aminte că astfel de ocări sînt caracteristice multor părinți ai creștinismului, numai enumerarea lor ne-ar "costa" spațiu tipografic.

Hermann Hesse ne vorbește despre un sfînt care a fost nu numai ocărîtor, al păcătoșilor, ci chiar mai mult decît atît. Cică în pustiul Gaza trăia în aspră penitență pustnicul Dion, numit de adepții săi Pugilus, apărător al lui Dumnezeu cu pumnii. Spre deosebire de alți ermiți din pustie la care veneau oamenii sărmani să-și spună păcatele, Dion nu primea decît oameni de vază, care să se mărturisească. Metoda lui era simplă: îi ocăra cum îi venea la gură pe păcătoși, după care le trăgea și cîteva scatoalce spre luare aminte. Pe mulți îi deșerta și de bani, care oricum le prisoseau, în folosul lăcașelor sfinte.

Și mă gîndeam că nici nouă nu ne-ar strica un astfel de sfînt. Știu că părintele Cleopa obișnuiește uneori să-și mai certe credincioșii, dar vîrsta nu-i îngăduie să facă și pugilat cu păcătoșii. Părinte Cleopa, luați-vă în ajutor vreo doi ucenici tineri, zdraveni și cu pumnii grei. Cînd vor veni cei umili și sărmani sau, eu știu, cei trei milioane opt sute de mii de foști comuniști, certați-i și iertați-i. Dar cînd va veni unul Stănculescu, puneți ucenicii cei zdraveni, veniți de la stînă, să-l pocnească peste piciorul cel pus o dată în gips în chip mincinos. Cînd va veni unul Năstase, scuturați-l de bani și de apartamente și trageți-i cîteva șuturi în locul său cel cu care a păcătuit. Iar unuia Vadim și altora ca el, care tot trăncănesc aiurea ca smintiții, dați-le peste gura cea mincinoasă. Si, mai ales, nu uitați să-i frecați ridichea unuia zîmbăreț pe nume Ion, care ne tot minte de vreo cinci ani că vom trăi în bunăstare, dar sărmana văduvă n-are bani nici acum să-și cumpere ulei de pus în candelă. ■

P.S. Sper că mi se va ierta această nevinovată glumă. Stimați cititori, am vrut să vă bucurați, căci HRISTOS A ÎNVIAT!

BREVIAR PLASTIC

Adunarea femeilor

Val GHEORGHIU

Din formațiunea de pictorițe interbelice, ființe ambiționînd să facă, provocator dar loial, concurență bărbaților cu nume deja notorii în pictura românească, s-a desprins, aventuros, ***Magdalena Rădulescu***, născută în 1900 (și încheindu-și viața, acum cîțiva ani, într-o mansardă de hotel parizian). Tot ce a făcut a stat sub impriul aventurii. Pictura însăși, practicată de mult înzestrata insurgentă, a constituit pretextul, dar și gestul total-angajat, în pariul cu aventura. Pînzele sale, încă din perioada românească, dar mai cu seamă cele din epoca pariziană, au fost premeditat provocatoare, topind într-un tot agresiv-armonic sugestii venite, bizar, din imageria etruscă, de pildă, dar și din poetica ațîțător-pigmentată a meșteșugurilor autohtone. Din scoarțe, din olărit. Horele sale, călușarii, cavalcadele nu au nimic din dulcegăriile folclorizantă, la modă în răstimpuri găunos naționaliste, ele se constituie, discret-emblematic, în capodopere cu respirație doar în spațiul formei pure.

Există o fotografie faimoasă a pictoriței: în interiorul opulent-confuz al mansardei pariziene, în mijlocul lui, jos, pe podea, țigănește, frumoasă, cu genunchii lubric desfăcuți, fixîndu-te provocator-hipnotic...

Însăși emblema purei aventuri.

Gabriela Agafiței, alt reper marcant în marea expoziție ieșeană de la București. Prezentă, ani de zile, între maeștri și debutanți locali, a atras atenția prin viziunea ei vizibil detașată, și asta nu printr-o strategie obstinată, ci, firesc, prin originalitatea intrinsecă a demersurilor. Pictural sau grafic. Iată, însă momentul revelator. Setul de lucrări aflat la Bucuresti a stabilit, cred, definitiv jaloanele între care se mișcă, acum tînăra artistă, dîndu-ne, dîndu-i probabil chiar ei înseși, certitudinea unei definiri. Se pare că tehnicile mixte, cu precădere cele convenind graficii, îi sînt într-atît de familiare, încît piesele reieșite au greutatea micilor capodopere. Impecabile în felul lor. Lumea imaginată de Gabriela Agafiței, pentru că e o lume eminamente imaginată, fără citări comode din real, cu personaje angrenate într-un scenariu pe cît de voit-serios pe atît de voit-amuzant-ironic, îi aparține în exclusivitate. Ca o siglă inconfundabilă. Acestui demers imaginativ trebuiește adăugată, și asta imediat, înclinația nativă, necontrafăcută, spre tratamente rafinate. Formale sau cromatice. E aici grija aproape maniacă în a se ține departe de expresia obișnuită, curentă, și a conferi, astfel, piesei în lucru acea patină rasată, de marcat caracter. Cum e, de altfel, și profilul generos feminin al artistei.

Prezența studenților Academiei de Arte din Iași printre numele deja notorii ale plasticii de-aici se arată a fi din ce în ce benefic-insistentă și mai dătătoare de speranță în privința perpetuării tonusului creator în această zonă etichetată adesea drept placidă și fără șansa reactivării potențelor care altădată puneau accente grave artei naționale. Cîțiva dintre acești studenți au fost chiar vecini de simeză cu maeștri titrați, în recenta desfășurare ieșeană de la București. Printre ei, și actuala expozantă de la galeria din Lăpușneanu, ***Gabriela Popa Benescu*** (galerie care, de altfel, a devenit fieful de spirit al celor care încă studiază). Să fiu sincer, unica lucrare a Gabrielei Benescu, aflată în ansamblul din Capitală, nu mă reținuse, sau, mai exact, mă reținuse poate prin insolitul ei, care mi s-a părut unul de nuanță vag amatoristică. M-am înșelat. Pentru că, iată, înfățișarea compactă și consistentă de-acum impune o altfel de receptare. Mai întîi, e vorba de o artistă care-și pune probleme de maximă seriozitate. Și asta în compartimentul compoziției, deci al abordării temerare a picturii, cunoscîndu-se că tentativele hazardate pot compromite un întreg viitor traseu. Chiar dacă reperele alese sînt detectabile (Klee, Brauner etc.), însușirea lor e făcută cu demnitate și cu destulă forță de detașare. Și, cel mai important poate: protagonista din Lăpușneanu are perspicacitatea ca, dincolo de ecuațiile compoziționale, să-și etaleze naivitatea coloristică. Suprafețele sînt ținute într-un regim de bine-controlată saturație cromatică, tehnicile mixte îngăduind materialelor să se manifeste cu maxim rafinament și finețe. Lumea din pînze? Una voios-funambulescă, sprințar-distorsionată: personajele angrenate în scene de un imprevizibil aproape amuzant.

E reconfortant să descoperi, in nuce, viitorul pictor.

Prins, un moment, în caruselul măruntelor cancanuri, avînd ca țintă una din scenografele Naționalului ieșean, m-am surprins eu însumi dînd curs unei de altfel nu prea inspirate ironii. Regret. Pentru că în spatele acestei perdele ieftine din toate punctele de vedere, se află prestația de peste douăzeci de ani a scenografiei ***Marfa Axenti*** (despre ea este vorba), din creația căreia îmi stăruie în memoria retinei dacă nu toate, măcar ultimele sale montări scenice: ***Adunarea femeilor*** (Aristofan), ***Nebuna din Chaillot*** (Giraudoux), ***Norii*** (Aristofan), ***Cu cărțile pe masă*** (Vallejo), ***Stop pe autostradă*** (Nicolaj), ***Proștii sub clar de lună*** (Mazilu). O muncă greu de imaginat pentru cei ce iau loc, inocenți, în straluri, în loje, la... galerie, dar lesne de presupus pentru cel care, o viață, a bîntuit culisele și foaierele venerabilului Teatru. Rețin, cu pregnanță, fundalul Nebunei din Chaillot, acea sarabandă de înfățișări chagalliene, neîncredințat de scenografă pictorilor executanți, ci rezervîndu-și sie plăcerea unicei execuții. Plăcerea pictorului în ultimă instanță. Pictor sălășluind, indubitabil, în fibra artistei scenografe.

Douăzeci de ani? La mai mare! ■

Radio Nord-Est (72.44 FM) vă prezintă

Cu prilejul Praznicului Împărătesc al Sfintelor Paști,
cinci ediții ale emisiunii
LA ÎNCEPUT A FOST CUVÎNTUL
Marți 18 aprilie, Sîmbătă 22 aprilie, Duminică 23 aprilie, Luni 24 aprilie și Marți 25 aprilie, de fiecare dată de la ora 19.00 !
Din sumarele emisiunilor :
- Sărbătoarea Pesahului
- Cronologia Săptămînii Patimilor
- Stabilirea datei Paștilor
- Semnificațiile Învierii

HRISTOS A ÎNVIAT!

TV EUROPA NOVA
canal 54

Sîmbătă, 22 aprilie, ora 20³⁰

LUMEA FILMULUI

- **WIM WENDERS și filmul său: "Departe și totuși aproape"**
- **Serge Dupire - Între Canada și Franța**

Redactor: Irina Dăscălescu

TV EUROPA NOVA
canal 54

Duminică, 23 aprilie, ora 20:55

Film serial

Iosif

producție: SUA
cu: Ben Kingsley, Paul Mercurio, Martin Landau
regia: Roger Young
(episodul 2 - joi, 27 aprilie, ora 21:00)

Eveniment cinematografic

Premiera unei noi creații de Lucian Pintilie - "O vară de neuitat"

Coproducție România-Franța, 1994 (Studioul de Creație Cinematografică al Ministerului Culturii din România, FILMEX, MK2 Productions Paris, La Sept Cinema, Canal Plus, Ministerul Culturii și al Francofoniei din Franța).

Scenariul: Lucian Pintilie (după capitolul "Salata" din romanul "Cronică de familie" de Petre Dumitriu). Regia: Lucian Pintilie.

Cu: Kristin Scott-Thomas, Claudiu Bleonț, George Constantin, Olga Tudorache, Marcel Ureș, Răzvan Vasilescu, Ion Pavlescu, Ioan Gyuri Pascu, Cornel Scripcaru, Tamara Crețulescu, Dorina Lazăr, Florin Călinescu, Mihai Constantin, Carmen Ungureanu, Dragoș Pîslaru, Beata Fülop.

Distribuitori: FILMEX și ROMANIAFILM.

Film prezentat în competiția oficială a Festivalului internațional de la Cannes, ediția 1994.

Claudiu Bleonț și Kristin Scott-Thomas în filmul "O vară de neuitat"

Lucian Pintilie, regizor de teatru și film, apreciat pentru rigoarea expresiei sale stilistice și pentru poetica sa de ironist, a reușit, în climatul de adevărată libertate de creație din ultimii ani, să se impună ca un nume esențial pe lista marilor cineaști ai lumii. După succesul "Balanței" prezentat, în afara competiției, la Cannes, în 1992, Lucian Pintilie a revenit, în 1994, de data aceasta, în concurs, la cel mai de seamă festival cinematografic internațional, cu "O vară de neuitat", un film pe o temă de o stringentă actualitate: absurditatea exacerbării conflictelor interetnice din zona balcanică. Subiectul filmului a fost extras din capitolul "Salata" al romanului "Cronică de familie" de Petre Dumitriu. Un căpitan, om al ordinei și disciplinei militare, dar fără o statură de erou, este mutat disciplinar, undeva, la granița româno-bulgară, pentru că soția sa, o aristocrată româno-maghiară, refuzase avansurile unui general. Acțiunea se petrece în anii '20, într-o regiune aflată în dispută. Este vorba despre Cadrilater. Sub pretextul apărării frontierei românesti, atacate de contrabandiști, tînărul căpitan primește ordinul de a lua ostateci dintre sătenii bulgari și de a-i împușca. Între ostateci și soția ofițerului român se naște însă o mare simpatie, ceea ce va determina o puternică dramă cu repercusiuni neașteptate în viața întregii colectivități. "Care este cel mai eficace mijloc pentru a-i domina pe oameni și a-i ațîța pe unii împotriva altora - mai ales atunci cînd teroarea politică se vede provizoriu abandonată sau cînd legitimitatea Statului este contestată?" - se întreabă Lucian Pintilie, autorul filmului "O vară de neuitat", pentru ca tot el să răspundă: "Trezirea celor mai sumbre instincte tribale, exaltarea specificităților, anularea dreptului de a fi diferit, reabilitarea conceptului pe care l-am fi crezut pentru totdeauna îngropat - acela de purificare etnică. Cu cît profesionalism e practicată această excitare a urii etnice într-un considerabil număr de țări fost-comuniste! Într-un timp record, noul fascism, prin exaltarea delirului etnic, a reușit să trezească nostalgia pentru «vîrsta de aur», în timpul căreia aceste convulsii etnice nu tulburau Europa: Gulagul comunist. Este însă oare delirul etnic unica alternativă la Gulag? Provine delirul etnic dintr-o dispoziție naturală a omului sau este mai degrabă o creație, o invenție, o orchestrație abilă? Una din rarele mele certitudini este aceea că delirul etnic este întotdeauna inventat, provocat. El apare de fiecare dată acolo unde legitimitatea Puterii este contestată, acolo unde mai multe forțe își revendică aceeași legitimitate".

Filmul "O vară de neuitat" de Lucian Pintilie, această poveste amară despre violența produsă de luptele etnice, a găsit un puternic ecou în conștiința celor traumatizați de barbaria războiului din Bosnia. Nu numai tema umanistă a filmului a fost remarcată de presa străină, ci mai ales valoarea sa artistică. În Franța, Anglia, SUA, peste tot unde a rulat, deja, "O vară de neuitat", criticii au elogiat forța și frumusețea talentului regizorului Lucian Pintilie, originalitatea stilului său cinematografic. Iată, într-o succintă trecere în revistă, cîteva din aceste comentarii extrem de admirative:

"După «Balanța», care plonja în haosul emoțional și politic al României contemporane, Pintilie reușește încă o dată să conjuge individualul cu colectivul, reflexia morală cu satira socială. Departe de mode, estetica lui ajunge să ne facă să înțelegem destinul personajelor prizoniere ale unui absurd care le depășește. Prin asta, pesimismul său umoristic și sardonic nu e departe de cel al compatrioților săi Cioran și Ionescu." ("Globe Hebdo")

"Forța acestei «Veri de neuitat» vine din ușurința, fluiditatea mizanscenei și din finețea unei povestiri care se îndreaptă insesizabil spre o dramă inevitabilă." (Tele K 7)

"O oglindire a confuziei lumii, în consecință a tot ce e mai actual." ("Figaroscope")

Biroul de presă al Direcției difuzării filmelor Iași

MONITORUL JURIDIC

Răspunsuri la scrisori

Drepturi - văduve de război

Savu Mărmureanu din Iași, pensionar militar, ne scrieți că doriți să vă răspundem la următoarea întrebare: dacă văduvele veteranilor de război au dreptul de a fi scutite de plata abonamentului de telefon?

Răspuns: De la început, trebuie să vă precizez că Legea nr. 44/1994 reglementează drepturile de care pot beneficia veteranii de război, precum și unele drepturi ale invalizilor și văduvelor de război. Conform prevederilor legii, "văduva de război" este soția supraviețuitoare a celui decedat pe front, în prizonierat sau ca urmare a rănilor și bolilor contractate pe front. La art. 15, lit. f din lege, pentru alte drepturi ce li se cuvin văduvelor de război, este prevăzut și dreptul de a beneficia de scutire de plata abonamentului de telefon și al radioteleviziunii.

În întrebare, dvs. vă referiți însă la "văduvele veteranilor de război". Dacă veți lectura cu atenție textul legii veți putea constata că termenii de "văduvă de război" și "văduvă de veteran de război" sînt bine definiți și distincți. La art. 15 din lege sînt reglementate în mod expres drepturile ce li se cuvin "veteranilor de război" și "văduvelor veteranilor de război". Pentru "văduvele necăsătorite ale veteranilor de război", art. 15, lit. e prevede următoarele drepturi:

- scutirea de impozite a indemnizațiilor și a rentei lunare, acordate potrivit legii, scutirea de impozitul pe salarii și de impozitul pe clădiri; pe terenuri și pe alte venituri, cu excepția celor provenite din activități comerciale.

Drepturi succesorale

Constantin Petru, din Iași, șos. Păcurari nr. 55, ne povestiți în detaliu despre necazurile pe care vi le creează dezbaterea succesorală, ca urmare a decesului ambilor părinți. De la început, trebuie să vă spun că am citit cu deosebit interes scrisoarea dvs. și m-a impresionat situația în care vă aflați. Mai înainte de a vă da un sfat juridic, doresc să știți că astăzi necazurile cele mai mari și le fac oamenii unii altora. Gîndesc unii că viața se rezumă uneori la existența materială.

Mai dureros este atunci cînd aceste idei apar în cadrul unei familii, părinți, frați, surori etc, așa cum este și cazul dvs. Personal, vă sfătuiesc să fiți mai bun, mai iertător față de ceilalți din familia dvs., întrucît natura, prin echilibrul său, mai devreme sau mai tîrziu, plătește fiecăruia după suflet și fapte.

În legătură cu sfaturile de ordin juridic pe care mi le solicitați, vă răspund:

Referitor la terenul primit de sora dvs. în anul 1969, nu vă pot preciza dacă poate fi inclus în masa succesorală, întrucît, din cele relatate de dvs., nu rezultă dacă sora a avut deschis rol separat în registrul agricol.

În legătură cu cotele părți stabilite în certificatul de moștenitor, vă precizez că pentru a se stabili modul de împărțire a bunurilor între moștenitori, dacă aceștia nu se înțeleg între ei, se va proceda la formularea unei acțiuni în justiție pentru ieșirea din indiviziune. Cu ocazia soluționării de către instanță a cererii de ieșire din indiviziune ați putea proba toate aspectele pe care ni le-ați prezentat în scrisoare.

Referitor la drepturile legatarului universal, vă facem următoarele precizări: legatarul universal este persona care este che la succesiunea întregului patrimoniu succesoral. Legatarul cu titlul universal are vocație succesorală la o universalitate, deci la o masă de bunuri, drepturi și obligații, comportînd atît un activ, cît și un pasiv succesoral.

În situația în care veți dori și alte detalii privind modul de rezolvare a situației dvs. concrete, vă așteptăm la sediul ziarului nostru într-una din zilele în care se acordă consultații juridice.

Consilier juridic,
Mina LOZONSCHI

Notă: Cititorilor noștri, cu ocazia Sfintelor Sărbători ale Paștelui, le adresăm un sincer "La mulți ani!". "Hristos a Înviat!" și multă înțelegere, liniște și pace.

Consultații juridice: marți - 16,30-17,30; vineri - 14,30-16,30.

HOROSCOP

BERBEC

(21 mart. - 20 apr.):

👎 Vi se pare că problemele dvs. nu interesează pe nimeni și vă paște melancolia. Persoana dvs. nu lasă rece pe nimeni, dar problemele mici ale ei n-au importanță.

TAUR

(21 apr. - 20 mai):

👍 Nu refuzați oferta care vi se face, chiar dacă vă dă bătaie de cap. Veți constata că promisiunile modeste sînt mai realiste.

GEMENI

(21 mai - 21 iun.):

👎 Nu confundați micile neplăceri cu marile drame și nu vă purtați atîta de grijă. Cînd aveți probleme vă închideți în sine și nu mai comunicați.

RAC

(22 iun. - 22 iul.):

👍 Discuțiile în contradictoriu sînt în unele cazuri profitabile, cu condiția să nu întindeți coarda prea mult, ci să beneficiați de părerile contrare.

LEU

(23 iul. - 22 aug.):

✋ Nu aveți suficiente motive să fiți mulțumit(ă), dar nici abătut(ă). Dvs. vi se pare că o zi în care nu se întîmplă nimic e pierdută.

FECIOARĂ

(23 aug. - 22 sept.):

✋ Simțiți că nu aveți destulă energie și aveți atîtea de făcut. Apucați-vă metodic de treabă și mai ales nu intrați în panică.

BALANȚĂ

(23 sept. - 22 oct.):

✋ Vă agățați de cuvinte de parcă dvs. nu ați avea momente cînd nu le dați toată greutatea. Căutați-le substratul, nu judecați după aparențe.

SCORPION

(23 oct. - 21 nov.):

👍 Avantajele de care vă bucurați trebuie folosite cu chibzuință. Norocul, chiar atunci cînd cade din cer, nu vine cu toptanul.

SĂGETĂTOR

(22 nov. - 21 dec.):

✋ Feriți-vă de o prea mare intimitate cu persoane necunoscute. Pe lume sînt o grămadă de specialiști în trasul de limbă.

CAPRICORN

(22 dec. - 19 ian.):

👌 Sînt semne clare de reușită, dar dvs. refuzați să vă bucurați pînă la capăt. Vreți să mai primiți cîteva confirmări.

VĂRSĂTOR

(20 ian. - 18 febr.):

✋ Erorile de evaluare sînt în aparență lipsite de însemnătate. În timp, însă, ele pot să vă coste mult mai mult decît o gafă.

PEȘTI

(19 febr. - 20 mart.):

👍 Corelați impresiile pe care le-ați cules cu datele pe care le aveați dinainte. S-ar putea să apară unele discordanțe pe care le-ați putea folosi.

LEGENDA:

👎 - vă paște ghinionul
✋ - prudența e mama înțelepciunii
👍 - n-aveți nimic de pierdut
👌 - șansa vă surîde

☎ TELEFOANE UTILE

☎ SALVARE: 961
☎ POMPIERI: 981
☎ POLIȚIE:
Inspectoratul Județean Centrala 140720; Dispecerat 146666; Municipiu Centrala 140020 Dispecerat 146840/955 Ofițer de serviciu 146850; Serviciul Circulație - 140070.
☎ SERVICII MEDICALE MOBILE (asistență medicală de urgență la domiciliu): 113130/569, zilnic între orele 7,00-23,00
☎ AGENȚIA C.F.R.: 147673
☎ INFORMAȚII GARĂ: 146333
☎ AUTOGARĂ: 146587
☎ TAXICOM, dispecerat: 953, 146593
☎ AGENȚIA TAROM: 115239
☎ INFORMAȚII AEROPORT: 178126
☎ STAȚII PECO: Baș Ceauș - 176865; Aurel Vlaicu - 175872; Bucium - 132891; Crișan - 112182; Păcurari - 164142; Sărărie - 147480.
☎ A.C.R. - informații utile: 112345, 130177.
☎ DISPECERATE: R.A. Gaz-Metan - 141737; R.A. Apă-Canal - 142451; Renel - 147070, deranjamente - 147070; Termoficare - 141956; R.A. Locuința - 112434; Telefoane - Deranjamente - 921; Protecția mediului - 147010.
☎ GARDA FINANCIARĂ: 114065, 112427.
☎ ADMINISTRAȚIA FINANCIARĂ: 143030
☎ NOTARIAT: 147574
☎ TRIBUNAL: 146300
☎ PROCURATURĂ: 212566
☎ CAMERA DE COMERȚ: 117757
☎ CENTRUL MILITAR JUDEȚEAN: 146370
☎ STATUL MAJOR JUDEȚEAN DE APĂRARE CIVILĂ: 147594
☎ HOTELURI: Moldova - 142225; Traian - 143330; Unirea - 142110; Continental - 114320; Sport - 137817.
☎ POLICLINICA CU PLATĂ: triaj informații - 117244
☎ OFICIUL JUDEȚEAN PENTRU PROTECȚIA CONSUMATORILOR: 145392.
☎ LABORATOR ANALIZE "PRO FAMILA"; 230431

CARNETUL ZILEI

✞ Cv. Teodor Sicheotul; sf. ap. Natanail
✞ Învierea Domnului. Sfintele Paști. Sf. Mare mc. Gheorghe
✞ Sf. Paști; sf. ierarhi mărt. Ilie Iorest și Sava, mitr. Transilvaniei; sf. mc. Pasicrat și Valentin; sf. ier Iosif Mărt. din Maramureș; cv. Elisabeta

6 – 25° C VREMEA

Vremea se va menține caldă. Cerul va fi variabil, cu unele înnorări mai accentuate în zona deluroasă unde după-amiază sînt posibile averse de ploaie. Vîntul va sufla slab la moderat și va predomina din sector N-E. Temperatura aerului va înregistra valori minime cuprinse între 6 grade și 11 grade C, iar maxime între 22 grade și 25 grade C. **(Violeta HUȘTIU - Centrul de Prevedere a Vremii Bacău.)**

FARMACII DE GARDĂ

Farmacia nr. 2, Piața Unirii (tel. 116029).

SPITALE DE GARDĂ

SÎMBĂTĂ Spitalul "Spiridon" (tel. 142730): Clinica a III-a Medicală; **Spitalul de Urgență** (tel. 140690); **Maternitatea "Elena Doamna"** (tel. 210390/210394/210392).

DUMINICĂ Spitalul "Spiridon" (tel. 142730): Clinica a II-a Medicală; Clinica I Chirurgie; **Maternitatea "Cuza Vodă"** (tel. 143320).

LUNI Spitalul "Parhon" (tel. 140337): Clinica a IV-a Medicală, Clinica a II-a Chirurgie, Clinica a II-a Obstetrică.

TVR BUCUREȘTI

SÎMBĂTĂ TVR 1 7,00 La prima oră. ■ 9,00 Aventura în dans. ■ **10,00 Film serial pentru copii: "Reîntîlnire cu Black Beauty"** (Anglia). Ep. 12 ■ 10,30 Pas cu pas ■ 11,20 Vîrstele ■ 12,10 Ego Zenovius Votum Posui. ■ 13,10 1001 Audiții ■ **14,00 Actualități** ■ 14,10 Ora 25 - Tranzit TV ■ 19,10 Teleenciclopedia ■ **20,00 Actualități** ■ **20,45 Film artistic: "Viața lui Iisus"** (SUA, 1965). Premieră pe țară Ultima parte ■ **22,25 Actualități** ■ **22,40 Film serial: "Telefonul de la miezul nopții"** (SUA). ■ 23,35 Concert vocal-instrumental. ■ 23,55 Lumină din lumină. Ediție specială: Hristos a înviat! Transmisiune directă de la Catedrala Patriarhală din București ■ 1,05 Vedete în recital: Frank Sinatra.

TVR 2 7,00 Întîlnirea de sîmbătă. Program al Studioului TVR Iași ■ **16,00 Desene animate: Tom și Jerry** ■ **16,30 Film serial: Și bogații plîng** (Mexic) ■ 17,00 Trofeul Carpați la handbal masculin: România - Egipt (repriza a doua). ■ 17,30 Serata muzicală TV ■ 20,30 Pariați pe campion! ■ 21,00 TVM. Mesager ■ 21,30 Planeta Cinema - 100 ■ 22,00 Campionatele Internaționale de gimnastică ale României, concurs pentru "Cupa Europei" ■ 22,30 Interferențe; Patimile după Luca ■ 23,30 Missa a 6-a în Mi bemol major de Fr. Schubert. ■ 0,30 Seară de blues.

DUMINICĂ TVR 1 7,30 Bună dimineața! Hristos a înviat! Ediție specială de Paști ■ 8,30 Ping, Pong! ■ **9,30 Film serial pentru copii: "Reîntîlnire cu Black Beauty"** (Anglia). Ep. 13 ■ 10,00 Lumină din lumină. Ediție specială de Paști ■ 13,30 Din albumul celor mai frumoase melodii populare ■ **14,10 Actualități** ■ 14,20 Video-magazin de Paști ■ **17,50 Serial S.F.: "Star Trek - Generația următoare".** Producție SUA. Ep. 71: Sarek ■ 18,45 A doua Românie ■ 19,15 Robingo. ■ **20,00 Actualități.** ■ **20,45 Film artistic: "Sunetul Muzicii"** (SUA, 1965). Partea I ■ 22,25 Tragerile LOTO Special 6/49 și Noroc ■ 22,35 Nu trageți în iepuraș! ■ **23,25 Actualități** ■ 23,40 Petreceți cu noi! (I) ■ **0,35 Film serial: "Maddie și David"** (SUA) ■ 1,30 MTV. Greatest Hits.

TVR 2 7,00 5 x 2. Magazin duminical. Program al Studioului TVR din Iași. Sărbătorea de Paști la 5 x 2 ■ 13,00 MTV. Disco Dance ■ **14,10 Film artistic: "Amintiri din copilărie"** (România, 1965). ■ 15,20 Ritmuri muzicale ■ 15,30 Un zîmbet pentru vîrsta a treia. ■ **16,00 Desene animate: "Tom și Jerry"** ■ **16,30 Film serial: "Și bogații plîng"** (Mexic) ■ 17,00 Arena AS - o emisiune plină de surprize. ■ 20,00 Reîntîlnire cu maestrul Ion Voicu ■ 21,00 TVM. Mesager ■ 21,30 Descoperirea planetei ■ 22,00 Ritmuri muzicale cu: Pascal Sevran și invitații săi (CFI) ■ **22,40 Film serial: Santa Barbara** (SUA). Ep. 142 ■ 23,25 Zodiac Astro Show.

LUNI TVR 1 8,00 Magazinul cu iluzii. ■ **9,00 Film artistic: Bronzații schiază** (Franța, 1979). ■ 10,30 Eclesiast '95. ■ 11,30 Viața satului: ■ 13,00 Din albumul celor mai frumoase melodii populare ■ **14,00 Actualități** ■ 14,10 Video-magazin. ■ 17,00 Emisiune în limba maghiară ■ **18,30 Desene animate; Cartea junglei** ■ 19,00 La Salva de Paști. Documentar artistic ■ **19,30 Film serial: Fata și băieții** (Franța) ■ **20,00 Actualități** ■ **20,45 Film artistic: Sunetul muzicii** (SUA, 1965). Ultima parte ■ 22,00 Nu trageți în iepuraș! ■ **22,50 Actualități** ■ 23,05 Petreceți cu noi! ■ 23,55 Fragil.

TVR 2 8,00 Desene animate: Băiatul de pe afiș (Cehoslovacia) ■ 8,30 Divertisment muzical. ■ 9,30 Capitale culturale europene ■ 10,30 Spectacol de varietăți ■ **12,00 Film artistic: Notorietate** (SUA, 1992). ■ 13,40 Ritmuri muzicale ■ **14,00 Actualități** ■ **14,10 Film artistic: De-aș fi ... Harap Alb** (România, 1965). ■ 15,35 Moda pe meridiane. ■ **16,00 Desene animate: Tom și Jerry** ■ **16,30 Film serial (2 ep.); Și bogații plîng** (Mexic) ■ 17,20 Skip Rock '94 ■ **17,50 Film serial: Aur și noroi** (Spania, 1992). Episoadele 52,53 ■ 19,40 Coca Cola Disco Show ■ 20,35 Peisaj francez ■ 21,00 TVM. Mesager ■ 21,30 Repriza a treia. ■ **22,00 Film serial: Santa Barbara** (SUA). Episodul 143 ■ 22,45 Un secol de cinema: Buster Keaton. Ultima parte ■ 23,45 Școala vedetelor (IV). Telespectacol muzical-distractiv.

TVR IAȘI

SÎMBĂTĂ Pr.II, orele 13,00 -16,00 - EST MERIDIAN MAGAZIN de sfîrșit de săptămînă "Gînduri în Ajun de Paști" ■ "Patimile" (eseu TV) ■ "Povestea ouălor de Paști" ■ Popas folcloric pe Valea Bistriței - rituri străbune la hotarul dintre anotimpuri (rubrică de Vasile Pohoață) ■ "Din veșnicia Ta nu sînt măcar un ceas" (un film de Stelian Munteanu) ■ Inerții incomode: "Întotdeauna există cineva mai nefericit decît tine" - rubrică de Oana Lazăr ■ Magic Mix - rubrică de Mati Botezatu ■ 13,30 Film serial: Familia Palliser, ep.13 ■ Video jazz show: Pianiști contemporani - Herbie Hancock (rubrică de Alex Vasiliu) ■ Ulițe și amintiri ieșene: "Str. Săulescu - Magda Isanos și Eusebiu Camilar la Iași" - rubrică de Ioana Lungeanu ■ "Copiii ruși în școlile elvețiene" - documentar Deutsche Welle ■ Dedicații muzicale ■ Dosarele Pămîntului - documentar BBC ■ Umor ■ Concursul emisiunii ■ Desene animate. Redactor Paula Fuioagă. Realizator Gabriel Rotaru.

DUMINICĂ Pr. II, orele 7,00-13,00 - "5 x 2" Sărbătoarea Paștelui la "5 x 2" ■ Bucuria unei sărbători: reportaje, sondaje, microanchete ■ Țara lui Piticot - rubrică de Andreea Gheorghiță (ora 8,00) ■ Obiectiv-subiectiv: "De Paști" ■ De dragoste și dor: "Cîntările Paștelui cu Grupul "«Balada» din Suceava" ■ Obiceiuri pascale ■ Umor la "5 x 2" ■ 9,99 Fascinația muzicii: De Sfintele Paște - piese corale religioase - rubrică de Corneliu Slătinaru ■ Magazin sportiv ■ Concursul emisiunii ■ 10,00 Film serial: "Cristal", ep. 5 ■ Muzică populară cu interpreți îndrăgiți: Laura Lavric, Alexandru Dumbravă, Petronela Rusu, Elena Mîndrescu, Aurelia Colibă, Maria Costioaia, Nicolae Moței, Oltița Todirică ■ Noapte de înviere - rubrică de Alexandru Condurache ■ Hit Parade ■ 11,45 Film serial: "Dr. Quinn" (reluare). Redactori Irina Păcurariu, Carmen Olaru.

TV EUROPA NOVA

SÎMBĂTĂ 10,00 Deschiderea programului ■ 10,05 Mati Nova - emisiune magazin ■ 14,00 Europa Nova TV Chart ■ 15,00 Pulsul planetei. ■ 15,30 Film: "Va învinge mîine" (producție SUA), reluare ■ 17,00 Terra: Universul Amazonului (II); Țara de pe malul Nilului (IX); Pe urmele Iliadei lui Homer (III) ■ 17,30 Film serial: "Sărmana Clara" (producție Argentina), ep. 24 ■ 18,15 Euromusic ■ 18,35 Desene animate ■ 19,00 Infonova ■ 19,35 Stadion. Redactor: Silviu Matei ■ 20,00 Videoclip '95 ■ 20,30 Lumea filmului ■ 21,00 Film: "Regele regilor" (producție SUA) ■ 23,50 Cu viața pre viață călcînd... ■ 0,00 Mesajul I.P.S. Daniel, Mitropolit al Moldovei și Bucovinei ■ 0,05 Misa Solemnă de Charles Gounot ■ 0,50 Night Club. Film: "Cotton Club" (producție SUA; regia: Francis Coppola; cu: Richard Gere, Gregory Hines) ■ 2,30 Concert: Adriano Celentano. Realizatori: Cosmin Chivu, Octavian Jighirgiu ■ 3,00 Închiderea programului.

DUMINICĂ 10,00 Deschiderea programului ■ 10,05 Mati Nova - emisiune magazin: ■ 14,00 Salata de întrebări. ■ 15,00 Un secol de cinema - Michelangelo Antonioni (partea a V-a). Film: "Blow up" (producție Marea Britanie, 1966) ■ 16,45 Muzică ■ 17,00 Hristos a înviat ■ 18,30 Desene animate ■ 19,00 Infonova ■ 19,35 Paștele la Iași ■ 20,00 Videoclip '95 ■ 20,40 Vitralii ■ 20,55 Film serial: "Iosif" (producție SUA;), ep. 1. (ultimul episod - joi, 27 aprilie, ora 21,00) ■ 22,45 Infonova ■ 22,55 Magazin sportiv. Redactori: Diana Luca, Silviu Matei ■ 23,15 Film serial: "Sărmana Clara" (ep. 22), reluare ■ 0,00 Închiderea programului.

TELE M

SÎMBĂTĂ 6,30 Deschiderea emisiei ■ 7,00 S'Tele'M (magazin matinal de informații, muzică, desene animate, revista presei) ■ 7,30 "Observator" ■ 8,30 Film artistic: "Răzbunarea este a mea" (suspans) ■ 10,00 Film serial pentru copii: "Arbaleta" - ep. 25 ■ 10,30 "Junior club". Emisiune specială de Paște pentru copii ■ 11,30 Film artistic: "Trei sînt prea mulți" (comedie). ■ 13,00 Problemele orașului înainte de... Paște ■ 13,45 Noutăți cinematografice ■ 14,15 Jurnalul Poliției Rutiere. ■ 14,30 Film artistic: "Shango" (western) ■ 16,00 Fotbal mondial ■ 16,30 Film artistic: "Vesel, vesel" (comedie) ■ 18,20 Publicitate și muzică ■ 18,30 Film artistic: "Risc maxim" (acțiune) ■ 20,00 Desene animate ■ 20,30 Film artistic: "Cîinii războiului" (acțiune) ■ 22,00 Film artistic: "Zdrobește și arde" (SF) ■ 23,30 "Mielul Domnului" - documentar artistic în premieră pe țară ■ 0,00 Reportaj în noaptea de Înviere ■ 0,15 Film artistic: "Roșu ca sîngele" (thriller). ■ 1,55 Muzică.

DUMINICĂ 7,30 Deschiderea emisiei ■ 8,00 Observator ■ 9,00 "Junior Club". Emisiune cu și despre copii ■ 10,00 Film serial pentru copii: "Arbaleta" - ep. 26 ■ 10,30 Gagul nemuritor - secvențe comice din filme ■ 11,00 "America's TOP ten" ■ 11,30 "Mielul Domnului" ■ 12,00 Nostalgii muzicale cu Doina și Ion Aldea Teodorovici ■ 12,15 "Hristos a înviat!" ■ 14,00 Film artistic: "Silkwood" (dramă) ■ 16,00 Top TELE'M. Emisiune specială de Paște ■ 17,15 "Alternativ SF" (știri, revista presei, noutăți editoriale); Film artistic: "Manitou - horror". ■ 19,10 The Album Show - parada albumelor unor mari vedete ale muzicii ■ 20,00 Desene animate ■ 20,30 Film artistic: "Cei trei sergenți din Bengalia" (aventuri) ■ 22,10 Film artistic: "Iubito, dă-mi pace!" (comedie) ■ 23,50 Film artistic: "Rătăcind prin cimitire" (horror). ■ 1,20 Muzică.

LUNI 6,30 Deschiderea emisiei ■ 7,00 L'TELE'M (magazin matinal de informații, muzică, desene animate, revista presei ieșene) ■ 7,30 "Observator" ■ 8,30 Film artistic: "Faleze de nisip" (dramă) ■ 10,00 Film serial: "Răzbunarea". Episodul 53 (r) ■ 11,00 Film artistic: "Meditațiile Ritei" (comedie muzicală). ■ 12,45 Închiderea emisiei ■ 17,30 Deschiderea emisiei ■ 18,00 Total M Știri ■ 18,15 Actualitatea ieșeană ■ 19,00 Documentar Worldnet ■ 19,30 Film serial: "O altă viață". Episodul 29 ■ 20,00 Desene animate ■ 20,30 Film serial: "Răzbunarea". Episodul 54 ■ 21,30 Film artistic: "Trezește-mă la sfîrșitul războiului" (comedie) ■ 23,00 Film artistic: "Scrisori de la trei îndrăgostiți"

TV SATELIT

RTL

SÎMBĂTĂ 6,40 Seriale, desene animate ■ 10,55 Disney & Co. (d.a., rep.) ■ 12,30 California Dreams (s.co) ■ 12,55 Prințul din Bel Air (s) ■ 13,25 Casa plină (s) ■ 13,55 O familie puternică (s) ■ 14,25 Cine e șeful aici? (s) ■ 15,00 240 Robert (s.a) ■ 15,55 Knight Rider (s.a) ■ 16,50 A-Team (s.a) ■ 17,50 Berverly Hills. 90210 (s): "Actrițele" ■ 18,45 Melrose Place (s) ■ 20,10 Mini Playback Show ■ 21,15 O nuntă de vis (show) ■ 23,00 Cum ați zis? (show) ■ 0,00 Gottschalk Late Night Show ■ 1,00 Sîmbătă noaptea la RTL ■ 2,00 O familie foarte drăguță (s) ■ 2,00 Frații de cruce (f. SUA '90) ■ 3,20 Străzile aurului (f. SUA '89) ■ 5,00 Noapte de box (portret George Foreman).

DUMINICĂ 6,45 Seriale și desene animate ■ 8,00 Disney & Co. (r) ■ 9,20 Tom & Jerry copii (d.a.) ■ 11,00 Team Disney (d.a.& filme) ■ 12,25 Înapoi în trecut (s) ■ 13,20 Box. Foreman - Schultz (rez.) ■ 14,20 Cine e șeful aici? (s, 2 ep.) ■ 15,15 Copila minune a tenisului (s) ■ 15,40 Reportajele Disney ■ 16,25 Insula de la capătul lumii (f.a. SUA 1974) ■ 17,55 Thunder în Paradis (s.a.) ■ 18,45 Legea lui Burkes (s.a) ■ 20,10 Westerdeich (s) ■ 21,15 Regele magiei: David Copperfield ■ 22,50 Magazin TV Spiegel ■ 23,55 Prime Time: "Violența la Mozart" ■ 0,15 Eden (s.er) ■ 0,45 Playboy Late Night (mag. er) ■ 1,15 Kanal 4 (scurt-metraje) ■ 2,30 Reluări.

LUNI 6,30 Seriale, desene animate ■ 10,05 Kojak (s): "Capcana" ■ 11,00 Frumos și bogat (s) ■ 11,30 Vremea dorinței (s) ■ 12,00 Prețul e fierbinte (cs) ■ 13,00 Magazinul amiezii ■ 13,30 Springfield Story (s) ■ 14,15 Santa Barbara (s) ■ 15,05 Pasiunea ei e crima (s.p.) ■ 16,00 Ilona Christen talkshow ■ 17,00 Hans Meiser talkshow ■ 18,00 Jepoardy! (cs) ■ 18,30 Între noi (s) ■ 19,00 Frumos și bogat (s/r) ■ 19,30 Exploziv: bîrfe de bulevard ■ 19,45 Știri, sport, meteo ■ 20,10 Exploziv-magazin ■ 20,40 Vremuri bune și rele (s) ■ 21,15 Otto (s. Germania 1994) ■ 21,45 Ottifanten (d.a.) ■ 22,15 Sonntag & Partner (s) ■ 23,15 Extra - Magazin ■ 0,00 Psihologii (mag. cultural).

PRO 7

SÎMBĂTĂ 6,45 Cei trei din Ritpide (s) ■ 8,25 Desene animate ■ 13,05 Cea mai curată vrăjitorie (s) ■ 13,35 Parker Lewis (s.co. SUA '90) ■ 14,00 Superman (s/r) ■ 14,30 Superboy (s) ■ 14,55 Călătorie pe fundul mării (s) ■ 15,50 Cei trei din Ritpide (s/r) ■ 16,40 Pro Movie (mag. cinema) ■ 17,10 Pirații din Caraibe (f.a. Italia/Spania 1970) ■ 18,55 Cousteau: Aventuri în ocean (do. Franța 1993) ■ 20,00 Tom și Jerry (d.a) ■ 20,25 Familia Simpson (s) ■ 21,15 Lovitura imperiului (f. SF SUA 1979) ■ 23,40 Firestarter (f. fantastic SUA 1984) ■ 1,50 Sudoare rece (f.p. Franța/Italia 1970) ■ 3,25 Casa Cthulhu (f. fantastic Spania/SUA 1991).

DUMINICĂ 7,20 Călătorie pe fundul mării (r) ■ 8,10 Desene animate ■ 12,00 Garfield și prietenii lui (d.a.) ■ 12,25 Familia Simpson (s) ■ 12,50 Superboy (s/r) ■ 13,15 Omul din Atlantis (s) ■ 14,10 Ben Cropp (do) ■ 15,15 Timidul (co. Franța/Germania 1975) cu P. Richard ■ 17,10 Maimuțe, gangsteri și milioane (co. SUA 1981) ■ 18,55 Diagnosticul e crima (s.p.) ■ 19,55 Vipera (s.p. SUA 1993) ■ 21,15 Brubaker (dramă SUA 1979) cu Robert Redford ■ 23,45 Palm Beach Duo (s.p.) ■ 0,40 China White (f.a SUA 1990) ■ 2,15 2 contra 2 (talkshow) ■ 2,45 Crudă înțelegere (f.a. Canada/SUA 1991) ■ 4,40 Pro movie (mag./r) ■ 5,05 Omul din Atlantis (s/r).

LUNI 6,55 Alf (s) ■ 7,20 Desene animate ■ 7,20 Alvin + Chipmunks (d.a/r) ■ 7,45 Familia Simpson (d.a/r) ■ 8,40 Casa noastră (s) ■ 9,40 Petrocelli (s.p.) ■ 10,40 Rosseanne (s) ■ 11,10 Timidul (f/r) ■ 13,05 Cei doi Hart (s.p) ■ 14,00 Îngerii lui Charlie (s) ■ 15,00 A. Kiesbauer (talkshow) ■ 16,00 Familia Walton (s) ■ 16,55 L.A. Law (s.p.) ■ 17,55 Desene animate ■ 18,25 Pantera roz (d.a) ■ 19,25 Rock'n'Roll Daddy (s.fam) ■ 19,50 Roseanne (s) ■ 20,25 Alf (s) ■ 21,15 Conspirația patrioților (f.p. SUA 1994) ■ 23,10 Magazinul de luni ■ 0,45 Războiul lumilor (s.SF) ■ 1,45 Reluări.

MTV

SÎMBĂTĂ 8,00 Week-end Brûce Springsteen ■ 11,00 Most Wanted - retrospectivă ■ 11,30 Zig & Zag Show ■ 12,00 Marele ecran ■ 12,30 Topul britanic, cu C. Lilypaly ■ 14,30 Videoclipuri în premieră ■ 15,00 Istoria formației E-Street ■ 15,30 Week-end Bruce Springsteen ■ 17,00 Bruce Springsteen rockumentar ■ 18,00 Muzică de dans, cu Simone ■ 19,00 Marele ecran ■ 19,30 MTV știri: ediție de week-end ■ 20,00 Topul 20 european ■ 22,00 B. Springsteen plugged ■ 23,30 Muzică soul cu Lisa I'Anson ■ 0,30 Zig & Zag show ■ 1,00 YO! MTV Raps ■ 3,00 Most Wanted - retrospectivă ■ 3,30 Chil Out Zone.

DUMINICĂ 9,30 Topul 20 american ■ 11,30 MTV știri: ediție de week-end ■ 12,00 Marele ecran: noutăți din lumea cinematografiei ■ 12,30 Topul 20 european ■ 14,30 Videoclipuri în premieră și noutăți discografice cu Ingo ■ 15,00 Sport la MTV, cu D. Cortese ■ 15,30 Lumea reală 1 ■ 16,00 Istoria formației, E-Street ■ 16,30 Week-end Bruce Springsteen ■ 18,30 Bruce Springsteen rockumentar ■ 19,30 B. Springsteen plugged ■ 21,30 MTV știri- ediție de week-end ■ 22,00 120 de minute, cu Miles Hunt ■ 0,00 Beavis & Butthead (d.a.) ■ 0,30 MTV's Headbangers Ball, cu Vanessa Warwick ■ 3,00 Hugo ■ 4,00 Nocturna video.

LUNI 7,00 Matinal, cu Maria ■ 8,30 Dans în aer liber, cu Eric ■ 9,00 3 din 1 ■ 10,00 Ingo și mix-ul dimineții ■ 13,00 Muzică soul ■ 14,00 Mari hituri, cu Hakan ■ 15,00 Mix-ul după amiezii ■ 17,00 Magazin cinematografic ■ 18,30 Dial MTV, cu Enrico ■ 19,00 Topul britanic, cu C. Lilypaly ■ 21,00 Mari hituri, cu Hakan ■ 22,00 Jimi Hendrix rockumentar ■ 22,30 Led Zeppelin rockumentar ■ 23,30 Beavis & Butt-head (d.a.) ■ 0,00 Știrile nopții ■ 0,15 Magazin cinematografic (r) ■ 0,30 Videoclipuri în premieră, cu Ingo ■ 1,00 Sfîrșitul? cu Davina, Hugo și Beavis & Butthead ■ 2,30 Dans în aer liber, cu Eric ■ 3,00 Muzică soul, cu Lisa I'Anson ■ 4,00 Nocturna video.

EUROSPORT

SÎMBĂTĂ 9,30 Fotbal. Cupa Campionilor Europeni; semifinale (r) ■ 11,00 Tenis. Turneul ATP - Hong Kong; semifinale (înregistrare) ■ 14,00 Sporturi de apărare individuală. Festivalul de arte marțiale de la Paris-Bercy (r) ■ 15,30 Ciclism. Cupa Mondială. Cursa Amstel Gold, Olanda (d) ■ 17,30 Tenis. Turneul ATP - Hong Kong; semifinale (r) ■ 19,00 Handbal. Turneul celor 4 națiuni - Olten, Elveția. Meciul Spania - Germania (înregistrare) ■ 20,30 Lupte. Superstaruri mondiale ■ 21,30 Campionatul German pentru autoturisme de șosea (DTM) - Hockenheim (înregistrare). Etapa I ■ 22,00 Echitație. Cursa internațională de sărituri peste obstacole - Monte Carlo (d) ■ 23,30 Box internațional ■ 1,00 Magazin de atletism ■ 2,00 Magazinul internațional al sporturilor cu motor ■ 3,00 Închiderea programului ■ 6,00 Motociclism. Marele Premiu al Japoniei - Suzuka (direct).

DUMINICĂ 11,00 Tenis. Turneul ATP - Hong Kong; finala (înregistrare) ■ 13,00 Box internațional ■ 14,00 Handbal. Turneul celor 4 națiuni - Zürich. Meciul Elveția - Germania (direct) ■ 15,30 Motociclism. Marele Premiu al Japoniei - Suzuka (r) ■ 17,00 Hochei pe gheață. Campionatul Mondial (grupa A) din Suedia. Meciurile Suedia - Norvegia (d) și Franța - Germania (selecțiuni) ■ 20,00 Automobilism. Campionatul Mondial IndyCar - Nazareth, Pennsylvania (etapa a IV-a) (d) ■ 22,00 DTM - Campionatul german pentru autoturisme de șosea. Etapa I - Hockenheim (înregistrare) ■ 23,00 Hochei pe gheață. Campionatul Mondial din Suedia. Meciurile Finlandă - Republica Cehă (d) și Rusia - Italia (înregistrare) ■ 1,00 Motociclism. Marele Premiu al Japoniei - Suzuka (r) ■ 2,30 Închiderea programului.

LUNI 9,30 Echitație. Cursa internațională de sărituri peste obstacole - Monte Carlo (r) ■ 10,30 Dans ■ 11,30 Hochei pe gheață. Campionatul Mondial din Suedia (r - meciurile zilei precedente) ■ 13,30 Automobilism. Campionatul Mondial IndyCar - Nazareth, Pennsylvania (r) ■ 14,30 Motociclism. Marele Premiu al Japoniei - Suzuka (r) ■ 15,30 Samba Fotbal. Liga Paulista 1995. Turul al doilea (înregistrare) ■ 17,00 Hochei pe gheață. Campionatul Mondial din Suedia. Meciurile Austria - SUA (direct) și Germania - Italia (înregistrare) ■ 20,00 Știri sportive (I) ■ 20,30 Hochei pe gheață. Campionatul Mondial din Suedia. Meciul Elveția - Canada (d) ■ 22,30 Lumea vitezei. Magazin săptămînal pentru pasionații sporturilor cu motor ■ 0,00 Fotbal. Eurogol ■ 1,30 Magazin de golf european. Turul Air France Cannes ■ 2,30 Știri sportive (II) ■ 3,00 Închiderea programului.

RADIO NORD-EST

Radio Nord-Est vă oferă un program special de Paște

Sîmbătă dimineață, de la ora 7,00 la ora 14,00, veți putea urmări o ediție specială a emisiunii "Cu bastonul prin tîrg", emisiune care include "Topul Nervos" realizat de Florin Constantin și secvențe din spectacolele din acest an ale grupului "Divertis".

Sîmbătă, de la ora 20,00, un program cu transmisie directă din mai multe puncte ale orașului, prilejuit de Învierea Domnului.

În jurul orei 23,00, în Noaptea de Înviere, transmit interviul acordat în exclusivitate postului nostru de radio de Înalt Prea Sfințitul Daniel, Mitropolitul Moldovei și Bucovinei.

De asemenea, Radio Nord Est intenționează o transmisie în direct de la slujba de Înviere.

Duminică seara, vă invităm să ascultați de la ora 20,00, o ediție specială a emisiunii "Fir Direct" în care ascultătorii noștri sînt invitați să ne telefoneze. Subiectul rămîne, deocamdată, surpriză.

Dacă ne ascultați și luni veți putea participa la un concurs inedit, dotat cu premii, la care puteți fi concurenți dacă aveți inventivitate și concizie.

Întregul program de Paște, care va dura pînă marți dimineața, include și alte momente agreabile. Nu vor lipsi obișnuitele emisiuni muzicale Mega 72,4, Top 11 Show, Kasey Kasem Top Fourty.

De sîmbătă pînă marți, în fiecare seară, transmitem patru ediții ale emisiunii "La început a fost cuvîntul".

CINEMATOGRAFE

Atenție! Sîmbătă, duminică și luni, nu sînt spectacole de film, deoarece personalul unităților cinematografice beneficiază de zilele libere acordate cu ocazia sărbătoririi Paștelui. Excepție face cinematograful Republica Iași, care își va relua activitatea odată cu ziua de luni, 24.IV.1995.

■ **Cinematograful "Victoria"** (telefon: 112502); De marți pînă joi, 25-27.IV.1995; orele: 9;11;13;15;17;19: ***"O vară de neuitat".*** Coproducție România-Franța, 1994. După "Cronică de familie" de Petru Dumitriu. Scenariul și regia: Lucian Pintilie. Cu: Claudiu Bleonț, Kristin Scott Thomas, Marcel Ureș, Olga Tudorache, George Constantin. Film selecționat în competiția oficială a Festivalului Cannes, 1994. Premieră. În completare: "Nu știu alții cum sînt..." (documentar despre I. Creangă).

■ **Cinematograful "Republica"** (Telefon: 114327); De luni pînă joi, 24-27.IV.1995; orele: 9;11,30;14;16,30;19: ***"Fără teamă".*** Producție India, 1993. Melodramă muzicală în regia lui Bobby Raaj. Premieră.

■ **Cinematograful "Copou"** (Telefon: 145738); De marți pînă joi), 25-27.IV.1995, orele: 9;11;13; 15;17: ***"Gravidul".*** Producție SUA, 1994. Comedie S.F. cu Arnold Schwarzenegger, Danny De Vito și Emma Thompson. Regia: Ivan Reitman. De marți pînă joi, 25-27.IV.1995, ora 19: Ecran-club. Ciclul dedicat Centenarului Cinematografiei: ***"În numele Tatălui".*** Coproducție Irlanda-SUA-Anglia, 1993. Dramă cu Daniel-Day Lewis și Emma Thompson. Film distins cu Marele premiu "Ursul de Aur", Berlin, 1994.

■ **Cinematograful "Dacia"** (Telefon: 164740); De marți pînă joi, 25-27.IV.1995, orele: 9;11;13;15;17: ***"Secretul luptătorului Kung-Fu".*** Producție SUA, 1991. Film de acțiune cu Ken Rendall Johnson.

De marți pînă joi, 25-27.IV.1995, ora 19: Ciclul "Mari actori", Jack Nicholson și Michelle Pfeiffer în ***"Lupul".*** Producție SUA, 1994. Horror modern de Mike Nichols.

■ Videoteci: - Sala mică a cinematografului "Republica"(orele: 10; 12; 14; 16; 18; 20)

cotidian de informații
Monitorul
Str. Smîrdan nr. 5 ■ Tel. 17.25.57
(centrala) ■ Fax 14.45.77
■ Publicitate tel./fax 14.47.76

■ REDACTOR ȘEF - Dan Radu
■ REDACTOR ȘEF ADJUNCT - Ovidiu Șimonca
■ SECRETAR GENERAL DE REDACȚIE - Marius Cristian

ȘEFI DEPARTAMENTE:
■ Eveniment local: Toni Hrițac (int. 110)
■ Investigații: Vali Știrbu (int. 110)
■ Eveniment național și internațional: Cristian Racu (int. 110)
■ Economic: Costel Stroescu (int. 117)
■ Cultură: Dorin Popa (int. 109)
■ Sport: Nicolae Grecu (int. 107)
■ Redactor de serviciu: Constantin Iurașcu (int. 124)
■ Fotoreporter: Constantin Plop
■ Grafică: Lucian Amarii, Daniel Melinte
■ Publicitate: Cristina Labonțu (int. 122, fax 144776)
■ Difuzare: Mihai Tudose (int. 120)
■ Contabilitate: Antoneta Filip (int. 112)

ABONAMENTELE se pot face la orice Oficiu Poștal din țară.
MONITORUL figurează în catalogul Presei interne la poziția 838.

NORD-EST PRESS
- agenție de presă -
Str. Smîrdan nr. 5 ■ Tel. 17.25.57
(centrala) ■ Tel/Fax 27.04.13
■ EDITOR: Mona Dîrțu

EDITOR
NORD-EST
Str. Smîrdan nr. 5 ■ Tel. 17.25.57
■ Fax 14.45.77

Director general:
ALEXANDRU LĂZESCU
Director editor:
FLORIN ZAMFIRESCU
Director de marketing:
CEZAR CALUSCHI
Director executiv:
GABRIEL RUSU

TIPAR OFFSET: MULTIPRINT, Iași str. Sf. Lazăr nr. 49

VÎNZĂRI

SC ROMFLOR
prin magazinul său situat pe strada Dreptății nr. 1, lîngă piața Dacia,
vinde
♦ aragaze
♦ frigidere
♦ congelatoare
♦ televizoare color
♦ traverse la metraj
♦ covoare persane
cu plata în rate fără dobîndă.

Magazinul ANDONA
(stația de tramvai Spitalul Parhon) vă
oferă:
- Porțelanuri și servicii masă Dorohoi
- Cărțile "Fondul funciar" și "Administrația locală"
- Articolele firmei LYNX (treninguri, costume copii, tricouri)

Primim și dedicații gratuite RTV Europa Nova.

VÎND
MESE DE BILIARD
NR. 7, NOI, CU ACCESORII, IMPORT ANGLIA, ȘI CU PLATA ÎN RATE.
LIVRARE IMEDIATĂ DIN STOC.
TEL/FAX 01/311.25.86.

UNIVERSAL RX
oferă din stoc:
DISCHETE
3M
și fol adezive pentru notițe
POST IT
Vă așteptăm zilnic la sediul nostru din str. G. Ureche nr. 3.
Tel./fax 112058.

IMPORTANT!
Vînd prefabricate tip SOMACO pentru casă cu trei camere.
Preț 8 milioane lei negociabil.
Relații la telefoanele: 149924, 130109.

■ Vînd certificate proprietate. Telefon 032/158502. (336692)

■ Vînd generatoare de miră profesionale Pal-Secam, R.F., A.V. 125 dolari sau echivalent lei. Telefon 126848. (339213)

■ Vînd vin alb. Telefon 141296. (339815)

■ **Vînd sufragerie stil "Ludovic al XVI-lea" din lemn masiv. Telefon 137925, după ora 16,30. (339242)**

■ **Vînd acte societate, profil farmacie, și echipament pentru dotarea farmaciei. Sunați la telefon 155071, după ora 18,00. (339375)**

■ **Vînd de urgență 5 canapele medicale, pentru cabinete particulare, prețuri foarte avantajoase. Telefon 152777. (339504)**

■ **Vînd cîine lup (3 luni). Relații Bd. Tudor Vladimirescu, Cămin T7, cam. 213. (339507)**

■ Vînd urgent lentile de vedere fumurii, numerele -1, -0,5, -1,25, -1,75, -2, preț acceptabil, 1500 lei/perechea. Relații: B-dul Ilie Pintilie nr. 63, bloc 16, scara A, ap. 1, familia Scînteie (lîngă ICRM). (339505)

■ Vînd aparat foto de mărit KROCUS.3, polonez, și bicicletă de damă, Ucraina. Telefon 220697, familia Anton. (339518)

■ **Vînd cavou cu două cripte în cimitirul Eternitate, parcela 31, rîndul 20, loc 28, preț fix 1.200.000. Telefon 177181 sau 128440. (339536)**

■ Vînd vin nobil producție 1993, 400 lei/litru x 900 lei/l. Telefon 139157, după ora 15,00. (339539)

■ Vînd avantajos S.C. scutită de impozit. Telefon 136879. (339627)

■ Vînd cartofi sămînță elită. Str. Crișan nr. 8, Iași. Telefon 115840. (339625)

■ Vînd 5 rachete de tenis, cu rama din lemn. Telefon 135568. (339630)

■ **Vînd moară de porumb pentru făină grisată, cu 4 tăvălugi (trei măcinișuri), 6,6 kw. Vizibilă zilnic, între orele 7,00-16,00, în strada Perju 28, între Gară și Podul de Piatră. Telefon 143493. (339634)**

AUTO MOTO

■ Vînd Dacia 1310, din anul 1988, preț negociabil. Telefon 123880. (1788)

■ Vînd Mercedes 300 SE, 1987, benzină, stare excepțională, preț negociabil, 45 milioane lei sau 32 mii DM. Telefon 175739. (1920)

■ Caut să închiriez mașină (Dacia, Oltcit etc.) pentru 2-3 luni. Ofer 250.000 lei/lună, negociabil. Telefon 157592. (339272)

■ Caut acte pentru Fiat Duna, 1989, cheie pentru capac rezervor Duna. Telefon 157592. (339273)

■ Vînd Volkswagen Sciroco, vopsit, antifonat, grena, casetofon. Roman. Telefon 033/724158. (339611)

■ Vînd electromotor ARO, motor Brașov, preț avantajos. Telefon 270909; 115330. (339618)

■ **Vînd Mercedes 190 ABS, an fabricație 1992, preț informativ 19.000 DM. Telefon (Iași) - 152963 sau Constanța - 666288. (339636)**

■ **Cumpăr planetare noi sau puțin folosite pentru Renault (rapid, express, 5). Telefon 213525, între orele 10,00-17,00. (339281)**

■ Vînd Dacia 1310, fabricație 1990. Telefon 157283. (339282)

ELECTRONICE

Vînd ROBOT de bucătărie MARIA-2M cu 7 operații: storcător de fructe și legume, tocător de fructe și legume, mașină de tocat carne, rîșnit cafea, ptr.suc de roșii, cuvă de 1l ptr. cocktail, cuvă de 1l ptr. frișcă și maioneză, 3 viteze, nou. Preț fix 250000 lei.
Tel. 252975.

Vînd mixere electrice de bucătărie ELEKTRIK KITCKEN MIXERS complexe, multifuncționale, cuprinzînd tocător de fructe și legume, mașină de cafea, ustensile ptr. aluaturi subțiri, cockteiluri frișcă, icre, maioneze, ness, piure, 3 viteze, absolut noi, garanție 30 zile, preț fix 40000 lei.
Tel. 252975.

Vînd robot de bucătărie ELEKTRIK KITCKEN MACHINE complex și multifuncțional, cuprinzînd: storcător de fructe și legume, tocător de fructe și legume, cuvă de 1l pentru frișcă și maioneză, mașină de tocat carne și rîșnit cafea, 2 viteze, 600 W putere, absolut nou. Preț fix 130000 lei. **Tel. 252975.**

SC MONCRIS company SRL
B-dul Independenței nr.33, lîngă Rest. Bucegi,
VINDE TELEVIZOARE COLOR
mărcile **Philips, Grunding, Saba, Telefunken**, import Olanda, la prețurile 236.000-250.000 lei.
Garanție 3 luni.
Vă așteptăm.

■ Vînd cameră video 8 mm, AKAI INTELIGENT-Q cu încărcător acumulator și cabluri, antenă satelit completă în stare de funcționare, prețuri negociabile. Telefon 120538. (336700)

■ **Vînd dubludeck "Mayak 249-S1" nou, cu boxe 2x15 W putere. Preț fix - 300.000 lei. Telefon 252975. (339195)**

■ Vînd dublu deck Technics TR-RS 373, autoreverse, nou, 11 luni garanție. Preț convenabil. Telefon 210184. (339605)

■ Vînd televizor "Diamant". Relații la telefon 133818, după ora 18,00. (339542)

CASE - TERENURI

Vînd urgent apartament 2 camere decomandate, boxă 16mp, magazie din cărămidă 11 mp, în Copou. Relații la telefon 149924.

■ **Vînd teren pentru casă la Valea Lupului, 1300 mp, preț informativ, 8000/mp, sau variante, mașină plus diferență. Telefon 165781. (336821)**

■ **Vînd 5000 mp teren intravilan, deosebit, la șosea, 3 km de Iași - CUG, posibilitate curent electric, curînd telefon, telecablu, gaz metan. Preț negociabil - 3000 lei/mp. Telefon 125795, seara. (336885)**

■ Vînd teren, 500 mp, deschidere la strada principală. Telefon 116421. (339345)

■ Vînd apartament 3 camere, confort I, etaj 1, zona Palat, bun pentru privatizare (cabinet medical). Telefon 126580, între orele 17,00-20,00. (339399)

■ **Vînd teren intravilan, 2500 mp, la șosea, sat Chicerea. Telefon 221475, 210280. (339520)**

■ Cedez contract apartament cu 2 camere, aflat în construcție, vis-a-vis de Spitalul de copii Iași, cu plata în rate. Telefon 113345. (339517)

■ Vînd (schimb) teren pentru construcții, 0,5 ha, la șosea, în localitatea Prisecani-Iași, cu zona: Covasna, Costuleni, Hilița, Cozia. Telefon 163956, 170798. (339535)

■ Vînd teren, 1000 mp, la distanța de 100 m de terasa Breazu. Sau schimb. Telefon 155714. (339530)

■ București, vînd-schimb apartament. Telefon 032/135625. (339604)

■ **Vînd 5000 mp teren intravilan, deosebit, la șosea, 3 km de Iași - CUG, posibilitate curent electric, foarte curînd telefon, telecablu, gaz metan. Preț negociabil, 3000 lei/mp. Telefon 125795, seara. (339637)**

■ **Vînd apartament 2 camere, în Bîrlad, îmbunătățit, instalații grupuri sanitare; sau schimb cu apartament 3 camere plus diferență. Telefon 035/411176.**

■ Vînd apartament 3 camere, confort I, decomandat, Mărășei I, preț negociabil. Telefon 033/629741.

■ Vînd casă și apartament, oraș Negrești-Vaslui. Telefon 035/457016.

■ **Vînd, urgent, apartament 3 camere, semidecomandat, et. 1, zona Piața Chirilă, Tătărași, bloc foarte liniștit. Telefon 148355.**

■ Vînd casă nou construită, din lut, fără autorizație, cu posibilitate curent electric, gaz, canalizare, fără curte, zona Podu de Piatră, preț negociabil 5 mil. lei; sau schimb cu apartament cu o cameră, sau apartament 2 camere, indiferent de zonă. Telefon 166047.

■ **Vînd minimotel, în apropierea stațiunii Durău, compus din: restaurant-sală de mese (100 locuri), bar, bucătărie, cameră tranșare (150 mp), terasă (100 locuri), subsol (pivniță) 100 mp, 3,1 înălțime; încălzire centrală proprie; alimentare cu apă proprie și instalație evacuare; etaj cu 6 camere, două holuri, două băi (130 mp). Preț informativ -160 mil. lei. Telefon 033/626238, după ora 19,00; 033/224191, între orele 9,00-17,00.**

■ Vînd, urgent, apartament 3 camere, preț negociabil 10-12 mil. lei; sau schimb cu similar Constanța. Telefon 162863.

■ **Vînd apartament 3 camere, decomandat, faianță baie și bucătărie, balcon închis, cablu telefon, șos. Națională, et. 4 (pasarelă Gară) sau schimb cu apartament 2 camere plus diferență. Telefon 157076.**

■ Vînd apartament 3 camere, zona Țesătura, et. 1, bloc cărămidă, cu faianță baie și bucătărie. Telefon 138100.

■ Vînd apartament 3 camere, confort I; sau schimb cu Pașcani. Telefon 147013.

■ **Vînd apartament cu o cameră, confort I, str. Gării, plata în lei sau valută. Telefon 231665.**

■ Vînd apartament 4 camere, proprietate, decomandat, et. 1, Metalurgie. Telefon 178977.

■ Vînd, urgent, apartament 4 camere, decomandat, foarte bun pentru privatizare, zonă foarte bună. Telefon 111303.

■ **Vînd apartament 3 camere, confort I, decomandat, două băi, parchet, zugrăvit în calciu, faianță baie și bucătărie, cu gratii la geamuri, cu parter înalt, proprietate, telefon Alcatel, două boxe, bun pentru privatizare, negociabil. Telefon 250840.**

■ Vînd apartament 3 camere, decomandat, 60 mp, orientat sud-est, et. 10, fără probleme cu terasa, cu boxă la subsol, bulevardul Independenței. Telefon 144989.

■ **Vînd (schimb cu apartament 2 camere) apartament 2 camere, zona Podu Roș. Telefon 130573.**

■ Vînd apartament, et. 1, str. Primăverii, la stradă (anexă), preț fix - 16 mil. lei. Telefon 134379.

■ Vînd apartament 2 camere, confort I, îmbunătățit, zona Zimbru, 12 mil. lei, negociabil. Telefon 160297.

■ Vînd casă, str. 13 Decembrie, Fălticeni. Telefon 030/444058.

■ **Vînd apartament 2 camere, semidecomandat, confort I, mobilat, zona Metalurgie (Grădinari, lîngă cămine Tudor Vladimirescu). Relații la telefon 179161.**

■ Vînd casă cu două camere și bucătărie, (grajd), în Tg. Neamț, comuna Timișești, sat Plăieșu. Telefon 163089.

■ Vînd spațiu comercial, amenajat ca magazin mixt și atelier de vulcanizare (cu toate aprobările de funcționare), 4 camere, magazie, grup sanitar, 142 mp, în șos. Bucium nr. 23, 18 mil. lei. Telefon 127460, între orele 8,00-16,00.

■ Vînd apartament 4 camere, recent zugrăvit în calciu, baghete, faianță, două balcoane închise, camere cu intrare separată, la etajul 9, zona Mircea cel Bătrîn. Telefon 120272.

■ Vînd apartament 2 camere, confort I, decomandat, balcon închis, faianță bucătărie, gresie și faianță baie, parchet, proaspăt renovat, telefon, telecablu, etajul 10, amplasat între Minerva și Zimbru; preț 12 mil. lei, negociabil. Telefon 163095.

■ **Vînd (schimb) apartament 3 camere, cu telefon, telecablu, preț negociabil, bulevardul Dacia nr. 67, bl. DE 2, et. 3, ap. 1. Telefon 158867.**

■ Vînd apartament 2 camere, decomandat, confort I, et. 3, zona Tg. Cucu, cu îmbunătățiri, mobilat sau nemobilat, telefon, TV cablu. Telefon 112241.

■ Vînd apartament 3 camere, decomandat, două băi, două balcoane mari, închise, telecablu, telefon, faianță, gresie, foarte bine întreținut (ipsoserie, calciu), Păcurari (vizavi de Poștă), poziție excepțională, preț negociabil. Telefon 167793.

■ Vînd casă cu 500 mp teren, în stradela I. Mironescu (Moara de Vînt). Telefon 220318.

■ Vînd apartament 3 camere, decomandat, din 1989, cu două grupuri sanitare, trei balcoane, faianță baie-bucătărie, calciu, ușă nouă, telefon Alcatel, cu 74 mp. Telefon 250326.

■ Vînd garsonieră, et. 1, balcon închis, telecablu, zona Gară, preț 10 mil. lei. Telefon 112090, interior 3127; sau 170818.

■ Vînd apartament 3 camere, vizavi de Club 20, et. 4, în calciu, cu parchet, faianță, al treilea rînd de geamuri, telefon, balcon închis. Telefon 150637.

■ **Vînd în Bucium, pe șos. Bîrnova, casă nouă, cu teren 1200 mp (diverse), preț - 35 mil. lei; sau schimb cu apartament plus diferență în rate, variante. Telefon 251553.**

■ **Vînd (schimb cu garsonieră, zonele CUG, P. Roș) apartament 2 camere. Telefon 129533.**

■ Vînd apartament 4 camere plus o cameră la subsol, în perfectă stare, cu posibilități pentru spațiu comercial, preț fix - 40 mil. lei. Telefon 168894.

■ **Vînd apartament 3 camere, confort sporit, două băi, două balcoane, et. 3, în Dacia (la bulevard), vizavi de complex Dacia (Bicaz), vedere la stradă, în stația tramvai 5-6-10. Telefon 167085.**

■ **Vînd apartament 4 camere, ultracentral, în bloc Cina, două băi, calciu, gresie, faianță, balcon 16 m, cu vedere la bulevard, preț avantajos, 20 mii dolari, negociabil. Telefon 135771, după ora 9,00.**

■ Vînd, urgent, apartament 3 camere, preț negociabil 10-12 mil. lei; sau schimb cu similar Constanța. Telefon 162863.

■ **Vînd casă cu 3 camere plus hol, bucătărie exterioară, magazie, lumină electrică plus un hectar teren în jurul casei (arabil, vie, livadă), în sat Tungujei, comuna Țibănești, județul Iași. Telefon 252030.**

CUMPĂRĂRI

■ Cumpăr certificate proprietate, negociabil. Telefon 153588. (339390)

■ Cumpăr cupoane FPP I și II, 4000 lei/buc. Telefon 032/158502. (339391)

ÎNCHIRIERI

■ **Închiriez foarte convenabil spațiu pentru diferite activități, 170 mp, zona Cantemir. Telefon 130167. (339241)**

■ Solicit pentru închiriere spațiu 50-100 mp cu apă curentă, eventual gaz metan, pentru activitate de producție. Telefon 119346, orele 18,00-22,00. (339312)

SCHIMBURI

■ Schimb apartament ultracentral din București cu similar în Iași, zona B-dul Independenței, Facultatea de Medicină. Telefon 6153151 - București, 117079 - Iași. (339350)

DECESE

Cu adîncă durere mama, surorile, cumnații și nepoții anunță încetarea din viață, după o scurtă și grea suferință a celei ce a fost
CORNELIA CRĂCIUN
Înmormîntarea va avea loc astăzi, 22.04.1995, ora 11,00 la cimitirul Sf. Treime.

■ **Cu nemărginită durere, îl plîng mama, Paul, Coca, Edi și toți cei care l-au iubit pe cel care a fost inginer STELIAN IONESCU, 46 ani, trecut în lumea umbrelor într-un tragic accident. Pentru sufletul lui nobil, îl vom avea veșnic în gînd. Corpul neînsuflețit este depus la capela cimitirului din Podu Iloaiei. Înmormîntarea va avea loc sîmbătă, 22 aprilie 1995, orele 10,00. Dumnezeu să-l odihnească în pace! (339626)**

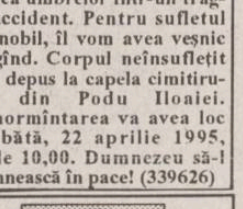

■ **Soția și copiii anunță cu durere în suflet moartea fulgerătoare a scumpului lor soț și tată ZUPCU PETRICĂ, 38 ani. Înmormîntarea va avea loc în ziua de 22 aprilie 1995, orele 12,00, la cimitirul Buna Vestire - CUG. (1934)**

■ **Cu adîncă durere în suflet, fratele - Nelu, cumnata - Silvia și nepoții - Ionuț și Loredana anunță decesul celui care a fost ZUPCU PETRICĂ, 38 ani. Te vom păstra în amintire cu aceeași dragoste, cît vom trăi. (1935)**

■ **Cu durere zdrobitoare, pe care numai pierderea celui mai apropiat și mai scump om o poate provoca, fratele - Mitică, cumnata - Mariana, nepoții - Cristi și Simona anunță decesul celui care a fost ZUPCU PETRICĂ, 38 ani. Dumnezeu să-l ierte. (1936)**

CONDOLEANȚE

Colegii din cadrul Fabricii Constructoare de Mașini - S.C. FORTUS S.A. - IAȘI - se alătură suferinței d-lui CRĂCIUN VASILE, pricinuită de trecerea în neființă a soției. Adresăm familiei îndoliate sincere condoleanțe.

Sincere condoleanțe doamnei profesoare Grădinaru Mariana pentru marea pierdere suferită, din partea colectivului clasei a-XI-a E, a Liceului Economic nr. 2.

Familile Iamandi, Crăciun, Coman, anunță cu profundă durere dispariția cumnatei dragi
Crăciun Cornelia,
și transmit sincere condoleanțe familiei îndoliate.
Lacrimi și flori pe tristul ei mormînt.

Colectivul atelierului impregnat, tura "B" - TOMIRIS SA este alături de dl. STRATAN IOAN în aceste momente grele, pricinuite de trecerea în neființă a tatălui. Sincere condoleanțe familiei îndoliate.

Colegii, studenți ai anului VI, ingineri, secția Construcții Civile, Industriale și Agricole din cadrul Facultății de Construții și Arhitectură, Universitatea Tehnică "Gh. Asachi" Iași anunță cu profundă durere încetarea din viață într-un tragic accident a colegului lor
STELIAN IONESCU.
Înmormîntarea va avea loc sîmbătă, 22.04.1995, ora 10,00, la cimitirul din Podu Iloaiei. Împărtășim nemărginita durere alături de familia îndoliată, aducînd pe această cale un ultim și pios omagiu. Dumnezeu să-l odihnească în pace.

■ **Familia Bostan Ionel este alături de comisar Florin Petru Gavril la greaua pierdere suferită prin decesul socrului și transmite întreaga compasiune familiei îndoliate.**

■ **Familia Spânu transmite condoleanțe familiei pentru greaua pierdere suferită prrin decesul lui MIRCEA ROMAN și este alături de cei îndurerați. (339635)**

■ **Colectivul Atelierului Vopsitori, sch. B este alături de colegul Zupcu Ion pentru pierderea suferită prin decesul fratelui, ZUPCU PETRU. (1930)**

■ **Locatarii blocului 653, sc. B, str. Libertății 12, sînt alături de doamna Zupcu Viorica și de copiii Alina și Găbiță, la incredibila dispariție a celui care a fost un bun coleg și prieten ZUPCU PETRU. Dumnezeu să-l odihnească în pace și să-i fie țărîna ușoară. (1932)**

■ **Colectivul Catedrei de Mecanica Construcțiilor de la Facultatea de Construcții și Arhitectură aduce un ultim și pios omagiu celui care a fost profesor doctor inginer NICOLAE ORLOVSCHI, eminent dascăl a numeroase promoții de ingineri constructori, distins om de știință, renumit inginer constructor. Sincere condoleanțe familiei îndoliate. Dumnezeu să-l odihnească în pace. (339640)**

■ **Colectivul grupei Managemrnt -Textile, anul III, transmite sincere condoleanțe colegului Crăciun Dan, pentru pierderea suferită prin decesul mamei. (1937)**

MULȚUMIRI

Pentru că, acum un an, prin măiestria mîinilor, căldura cuvîntului și dragostea de materie, mi-a redat sănătatea, încrederea în viață și bucuria de a comunica, pot astăzi să-i transmit domnului doctor
MARCEL ANTON,
medic primar și director al Spitalului de Obstretică și Ginecologie Cuza-Vodă, *Sărbători Fericite* alături de cei dragi, *Hristos a înviat* și nesfîrșite mulțumiri!
Catinela Prisacaru.

MUNTEANU ELENA împreună cu copiii mulțumesc din suflet conducerii SC ANTIBIOTICE SA, colegilor, rudelor, vecinilor sufletiști, prietenilor și colectivului de medici al spitalului PAȘCANU, pentru ajutor material și moral, pentru condoleanțe și flori și tuturor acelora care l-au condus pe ultimul drum pe dragul lor
MUNTEANU CONSTANTIN
Dumnezeu să-l odihnească în pace.

OFERTE SERVICII

■ **Inginer atestat la firmă de prestigiu, ofer service (reparații) televizoare color, cazuistică diversă. Telefon 252909. (42113)**

ANUNȚ IMPORTANT
Primăria Municipiului Iași
caută parteneri de asociere pentru amenajarea de spații specifice desfășurării în piețele agroalimentare a următoarelor activități:
- comercializare pește;
- comercializare carne și preparate din carne;
- comercializare lactate;
- comercializare băuturi alcoolice pentru consum la domiciliu;
- laborator sanitar-veterinar;
- w.c. public;
- comercializare legume-fructe.

Lucrările de construcție în piețe vor avea un caracter provizoriu (dar garantat minimum 5 ani)
De asemenea, construcția trebuie finalizată în termen de 60 de zile de la perfectarea contractelor de asociere. Contractele de asociere se supun aprobării Consiliului Local Municipal. Ofertele se depun la camera 18, domnul Bart Corneliu, pînă la data de 14 mai 1995. Proprietarii actuali ai chioșcurilor amplasate în piețe au obligația ca în termen de 90 de zile să le modernizeze.
Alte amănunte se pot cere de la domnul primar, Constantin Simirad , domnul viceprimar Vasile Dumitriu sau domnul consilier Nicuță Ioan.

Casa Sindicatelor, 29.04.1995, ora 17.00
SUPER-SHOW
"VREAU IUBIREA TA"
cu:
CARMEN TRANDAFIR
ALBERTO RODRIGUES
(vedeta discotecilor braziliene)
Cristian Simionică
Marcela Buruiană
Emanuela Grigoriu
Momente vesele:
Tani Paraschiv
Gabi Lazăr
Liviu Smîntînică
actori ai Teatrului "Luceafărul" Iași
Biletele se găsesc la sala de spectacole.
Sponsor
COCA-COLA

Se aduce la cunoștința celor interesați că S.C. DEMOCRATIS SRL tratează diferite boli cu bioenergie-parapsihologie prin intermediul **bioenergeticienei Ceban Ludmila**, medic specialist cu studii la Moscova.
Pensionarii și șomerii vor beneficia de cîte o ședință gratuit pe săptămînă.
Eventualii pacienți se pot adresa la tel.-fax -230970, tel. 127092 sau 230080 interior 27.

ROENTER LTD
oferă servicii pentru:
- ÎNFIINȚARE (DIZOLVARE) S.C., FILIALE, SUCURSALE, REPREZENTANȚE,
- ACTE ADIȚIONALE, MENȚIUNI,
- AVIZE DE FUNCȚIONARE S.C.

Reducerea comisionului cu 20% pe perioadă limitată.
Vă așteptăm între orele 10,00-20,00, Hotel TRAIAN, ap. 123, tel. 212335.

Doriți să aveți o siluetă frumoasă?
Practicați gimnastica de întreținere fitness și stretching la
Cabinetul **FITNESS**,
prof. IRIS BÂDIU.
Relații la telefon 132889.

Traduceri impecabile - toate limbile de circulație, inclusiv acte notariat.
Telefon 143023.

Reparații frigidere și instalații frigorifice.
Deplasări la domiciliu.
Lucrări garantate, prin
SC **POLAR SERVICE** SRL
Iași
Telefon 220859

SC **TITI-FRIG** SRL
Iași în colaborare cu
MIDAL INTERFRIG SRL
comercializează și montează toate tipurile de agregate frigorifice Bulgaria, licență SANYO.
AGREGATE FRIGORIFICE
tip AC 19B1E/3E
tip AC 45B1E/3E
Asigurăm garanție și post garanție.
FREONI - freon 12 vrac - 14.101
FREON - 22 butelie - 13,5 Kg - 15.930 lei/kg.
Prețurile includ TVA.
Adaos comercial 0.
Tel. **142110/514**, între orele 8⁰⁰-16⁰⁰
111715,
după ora 17⁰⁰.

Menaj și curățenie la domiciliu și sedii firme prin S.C. ZIZI SRL, str. N. Bălcescu nr. 22. Tel. 116561, orele 8-17

Casa de Cultură a Sindicatelor Iași face înscrieri, pînă la 30 aprilie 1995, la
ȘCOALA SUPERIOARĂ DE SECRETARIAT
pentru pregătirea în specialitatea secretariat-asistență managerială.
Se studiază:
- Tehnica activității de secretariat
- Stenodactilografie
- Limba engleză
- Elemente de contabilitate
- Utilizarea P.C.-urilor în activitatea de secretariat

Durata cursului este de 4 luni, în regim intensiv, cîte 20 de ore pe săptămînă, între orele 16.00-20.00.
Se pot înscrie bacalaureați și absolvenți de învățămînt superior.
Absolvenții vor primi diplome recunoscute, eliberate de Centrul de Pregătire Postliceală și Postuniversitară al Ministerului Culturii.
Informații la tel. **135158.**

Noul
INTERFON de ACCES cu CARTELĂ
marca ELECTRA
Practic, durabil, de calitate, garantează liniștea și siguranța scării blocului dumneavoastră!
PLATA în RATE.
Pentru contracte de instalare și service, sunați la:032/126276.
SC *ELECTRA* SRL,
Șos. Nicolina 919, tr. II.
ASIGURAȚI-VĂ LINIȘTEA.

M.V.D.
FIRMĂ SPECIALIZATĂ ÎN CONSULTING
ASIGURĂ
■ constituirea S.C. cu capital românesc și mixt (SRL, SNC, SA) în regim de urgență; înregistrarea la Administrația Financiară, cod fiscal; ■ obținerea avizului de funcționare de la Primăria Iași; ■ constituire (înregistrare) filiale; ■ acte adiționale, mențiuni (lărgirea obiectului de activitate, asocieri, retrageri, cesiuni, majorări capital, puncte de lucru, radieri, dizolvări societăți).
Hotel "UNIREA", camera 107. Telefon **212299**, orele 10,00-20,00.

■ Lucrez plăpumi și saltele. Telefon 160561. (336241)

■ **Moară de porumb pentru făină grisată cu program 7,00-16,00, uium numai 10%, la 300 m de la gară spre Podul de Piatră pe stînga, urmăriți indicatoarele. Telefon 143493. (336397)**

■ Transport marfă cu camion de 7 t pe orice distanță. Telefon 114367. (336607)

■ **Profesor de limba română meditez eficient copii clasele V-VIII și pentru admiteri. Telefon 174234. (339352)**

■ **Medic primar ofer consultații permanente la domiciliul copilului. Telefon 251117; 232807. (1703)**

■ Transport marfă cu autoizotermă 2 t, local și în țară. Decontare legală, convenabil, seriozitate. Telefon 133090. (1882)

■ Cos fuste la urgență (24 ore). Preț 5.000 lei (seriozitate). Telefon 221166. (339371)

■ **Maistru auto cu multă experiență și autorizat, execut la domiciliul clientului, la urgență, întreruperi motoare de orice tip, mici reparații, reglări direcții frînă, portiere, și alte mici reparații. Sunați la telefon 176939, după ora 17,00. (339348)**

■ TAE KWON DO I.T.F. (karate coreean) face înscrieri pentru grupă începători între vîrstele 13-26 de ani, cu metodele contact, semi și non. Antrenor Kazenmi Samad, centura neagră 4 Dan. Relații la telefon 152777. (339389)

■ Inginer, repar televizoare color și alb-negru. Sonor E. Nova. Telefon 128356. (339510)

■ Repar la domiciliu obiecte electrocasnice. Telefon 252513, orele 17,00-19,00. (339516)

Filmări video, Sony. Avantajos. Telefon 155714. (339531)

■ **Electrician autorizat, specialist în reparații și rebobinat aparatură electrocasnică, în executat și reparat instalații electrice interioare de lumină și forță și șofer profesionist (B, C, E) îmi ofer serviciile. Relații la telefon 270909; 115330. (339533)**

■ **Căutăm persoană pentru îngrijit bătrînă între orele 16,30 și 7,00 dimineața, începînd cu data de 24 aprilie 1995. Cazare asigurată plus salarizare. Telefon 231845, după orele 17,00. (339632)**

■ **Contabil, țin evidență. Telefon 111807.**

■ **Inginer TCM, efectuez rapid planșe în creion sau tuș. Telefon 130019.**

■ **Șmirgheluiesc parchet. Telefon 167652.**

■ **Nu pierdeți ocazia! Filmări de excepție la prețuri avantajoase. Posibilitate de deplasare. Profesionist TV. Telefon 130626, 139541.**

■ **Transport marfă cu microbuz VW, orice distanță, 1 t, 180-220 lei/km, 6500 lei/h în oraș. Decontare legală. Telefon 211673.**

■ **Filmări video, orice ocazie, cu aparatură Panasonic, direct pe casetă mare. Prețurile cele mai mici. Telefon 270562.**

■ **Filmări video, ieftin (Sony). Telefon 120841, după ora 15,00.**

■ Filmări video profesionale, casetă normală, avantajos. Telefon 130180.

■ Filmări video, aparatură Panasonic, casetă mare, mixaje, profesionalism, seriozitate. Telefon 116710, 150471; 176290.

LOCURI DE MUNCĂ

S.C. Șantierul S.A. Pd.-Iloaiei,
cu sediul în Tg. Frumos, str. P. Rareș, bl. 20, parter, încadrează de urgență personal muncitor pentru meseriile de zidar-zugrav cat. III-IV pentru zona Pd.-Iloaie.
Relații la tel. *710850*.

S.C. CX. SCALA S.R.L.,
str. Sf. Lazăr nr. 2, telefon *146723*
angajează:
- ospătari (calificare)
- tonetari (garanție).

ATENȚIE
ANGAJĂRI !
SC Nord Est SRL organizează
concurs
pentru ocuparea posturilor de
analist programator
și **inginer sistem**.
Sînt așteptați toți absolvenții Facultății de Automatizări și Calculatoare, secția Calculatoare și ai Facultății de Informatică, inclusiv promoția '95
condiții:
seriozitate, pasiune
experiență în proiectare baze de date, programare și utilizare Windows
Pot constitui un avantaj cunoștințele în domeniul transmisiunilor de date.
Relații suplimentare și înscrieri la sediul cotidianului "Monitorul" str. Smîrdan nr. 5, luni-vineri între 8:30-16:00 pînă la data de 29.04.1995.

■ **Angajăm tonetari pentru vînzări casete audio. Salarizare excepțională. Cerem seriozitate, garanție materială. Relații la Mag. LED FORCE din str. Cuza Vodă nr. 1. (339502)**

FELICITĂRI

Colectivul de conducere al SC TOMIRIS SA Iași transmite salariaților societății și familiilor lor, precum și tuturor partenerilor de afaceri - Sărbători Fericite cu ocazia Sfintelor Sărbători ale Paștelui -
Hristos a înviat.

Cînd matale, bunicule, pe lume ai venit, eu îți spun "Bine-ai venit!". Eu, Răzvan, al tău nume ți-l port și îl doresc și-l voi purta mereu și tot Constantin Gheorghe mă numesc. Din partea nepotului Răzvan, nepoatei Mihaela, a norei Olga, a fiului Gigi și a soției Antina, pentru domnul
CONSTANTIN GHEORGHE
la împlinirea frumoasei vîrste de 58 ani, un călduros
LA MULȚI ANI!

SC ARGENTA SA urează colaboratorilor cu ocazia sărbătorilor de Paște
HRISTOS A ÎNVIAT.

LA MULȚI ANI!
Pentru cea mai bună și dragă bunică,
GEORGETA CĂNĂNĂU
multă sănătate și bucurii din partea soțului, copiilor și nepoților cu ocazia zilei de naștere și a zilei onomastice.
LA MULȚI ANI!

LICITAȚII

S.C. NICOLINA - S.A. IAȘI
cu sediul în strada Mitropolit Varlaam nr. 54, telefon 125773, 135475, 136868 - int. 225,
organizează
licitație pentru realizarea unui studiu de piață privind "fabricație de tramvaie".
Ofertele se primesc la sediul societății pînă la data de 19 mai, ora 15⁰⁰.
Deschiderea ofertelor se va face în data de 23 mai, ora 10⁰⁰.

MATRIMONIALE

Asistentă medicală 42 ani, 1,65-65 kg, văduvă, fără copii, cu apartament, fizic plăcut, serioasă, doresc cunoștință pentru căsătorie cu ofițer SRI sau poliție, 43-48 ani.
Tel. 031/511678

PIERDERI

■ Pierdut carnet de student pe numele Țigănuș Oana Maria. Îl declar nul. (1929)

DIVERSE

■ Lecții teoretice și practice gratuite pentru activarea și utilizarea energiei secrete KUNDALINI din organismul uman. Înscrieri la telefon 116214. (339613).

■ **S.C.MIXT UNIVERS intenționează majorarea adaosului comercial de la 0 la 120% începînd cu data de 25.05.1995. (339638)**

ULTIMA ORĂ

DECESE

Familia îndoliată anunță încetarea din viață a celui ce a fost
ing. CHIRILĂ NECULAI
Înmormîntarea va avea loc sîmbătă, 22 aprilie 1995, ora 10,00,la Cimitirul "Copou" (la marginea Grădinii Botanice) Biserica dintre vii.
Dumnezeu să-l ierte!

■ **Familia anunță cu adîncă durere trecerea în neființă după un destin crud și o adîncă suferință a celui care a fost prof. dr. ing. NICOLAE ORLOVSCHI. Înmormîntarea va avea loc luni, 24 aprilie 1995 ora 13,00 la Cimitirul "Eternitate".**

CONDOLEANȚE

Colectivul Policlinicii balneare "Nicolina" este alături de colega lor la durerea pricinuită de pierderea suferită prin dispariția soțului,
CHIRILĂ NECULAI
Dumnezeu să-l ierte!

■ **Prietenii Gabi, Irina, Adriana, Florin, Cătălin, Adrian, sînt alături de DAN CRĂCIUN în aceste momente grele și transmit sincere condoleanțe familiei.**

MULȚUMIRI

Familiile BURLACU VALERIU, TUDOSE GHEORGHIȚĂ și DUMITRU VIOREL își exprimă recunoștința și aduc sincere mulțumiri colegilor de muncă din CONSART Iași, U.M. 0470 Iași, Sucursala Județeană CEC Iași, precum și tuturor prietenilor și cunoscuților care le-au fost alături fizic, sufletește și material în momentele grele pricinuite de decesul celei care a fost
BURLACU ELENA

DIVERSE

■ **UNGARIA - BUDAPESTA (2 bazare și tur oraș) NYYIREGYHAZA, autocar 4 stele: video, TV color. Ghid Florin Obreja. Plecare pe data de 27.04.1995 ora 18,00. Relații la telefon 210428; 117972; 221664.**

PANORAMIC

După ce a cîştigat Campionatul Elveţiei

Handbalista Lenuţa Borş a sosit în Iaşi

După ce a reuşit cu echipa St. Gallen să devină campioană a Elveţiei, ex-ieşeanca Lenuţa Borş Lupan a revenit la începutul acestei săptămîni în ţară, cu un avion al companiei Swiss-Air. Un asemenea eveniment nu putea scăpa neobservat în urbea noastră, reporterul "Monitorului" interesîndu-se de activitatea handbalistică a "Leanţei" în Elveţia, precum şi de gîndurile de viitor. Astfel, am aflat că reputata handbalistă, chemată şi la lotul naţional pentru preliminariile C.E. a semnat deja pentru încă un an la echipa din Ţara Cantoanelor, întoarcerea sa în Elveţia trebuind să aibă loc în luna mai. Despre viaţa agitată şi plină de satisfacţii din St. Gallen, vă vom prezenta în curînd un amplu reportaj. **(Leonard CĂNĂNĂU)**

În imagine, Lenuţa Borş (a doua din dreapta) la banchetul de după cîştigarea titlului de campioană a Elveţiei, de către echipa din St. Gallen

Baschet masculin

Pregătiri complexe ale Politehnicii

Aşa cum v-am informat săptămîna trecută, baschetbaliştii ieşeni s-au deplasat la Bucureşti, unde marţi şi miercuri au susţinut două partide de verificare cu valoroasa echipă SOCED. Bucureştenii au prezentat formaţia aproape completă, cu excepţia lui Căruţaşu, el fiind cu lotul naţional în pregătire la Păltiniş. În rest, toată trupa, în frunte cu foştii internaţionali Pogonaru şi C. Ioan. Rezultatele avînd doar o valoare simbolică (a cîştigat SOCED la 30, respectiv, 20 puncte diferenţă), trebuie menţionat că antrenorii Radu Boişteanu şi Petre Măgurean au fost mulţumiţi de evoluţia echipei, în special în jocul al doilea, cînd SOCED a luat avansul susamintit doar în final, ieşenii, cu Măgurean în teren, fiind mereu în coasta adversarilor. Evidenţiaţii antrenorilor au fost Mitică Anghel şi Cristi Moroe. Tot în cadrul pregătirilor, Poli şi-a luat joi seara revanşa de la juniorii I ai C.S.Ş. Unirea, întăriţi din nou cu Costel Moscalu. Din păcate, Costel a suferit o entorsă la glezna dreaptă şi se pare că va rata eventuala convocare la lotul naţional. **(G. ANGHEL)**

Automobilism - Formula I

Retragerea echipei Larrousse pune în încurcătură FIA

La începutul sezonului 1995, FIA (Federaţia Internaţională a Automobilului) miza pe 28 de maşini înscrise în competiţie. Dar la primele două curse echipa Larrousse a renunţat să mai participe, anunţînd că va fi prezentă la Imola. Pentru această abatere, FIA a şi anunţat că va penaliza echipa franceză cu o amendă de 50.000 dolari. Aceasta deoarece, conform regulamentului, numai primele 26 de maşini clasate în ordinea timpilor de la antrenamente pot participa la cursa propriu-zisă. Retragerea piloţilor de la Larrousse face ca toţi participanţii la antrenamente să fie automat calificaţi în cursa de duminică, ceea ce face ca mulţi piloţi să nu mai privească cu interes antrenamentele oficiale, ştiind că oricum nu mai au nimic de pierdut. Fapt în contradicţie cu ideea de sport şi bineînţeles nedorit de Max Mosley, preşedintele FIA. Dar acum, după ce Larrousse a anunţat că nu va participa la nici o cursă din acest an, sînt curios ce măsuri va lua Federaţia. Va reduce oare numărul celor admişi în cursă la 24, pentru ca echipele de la coada clasamentului să se lupte cu adevărat pentru calificare? **(Victor GRĂDINARIU)**

Nepotism în Zimbabwe

Leo Mugabe a demis antrenorul reprezentativei de fotbal

Leo Mugabe, nepotul preşedintelui zimbabwean Robert Mugabe, preşedinte al Federaţiei de fotbal, l-a demis pe antrenorul reprezentativei naţionale, germanul Reinhard Fabisch. Motivul demiterii îl constituie amestecul lui Reinhard Fabisch în probleme curente, ce depind numai de federaţia de specialitate, şi acţiunile sale de incitare a jucătorilor, aflaţi în străinătate, la boicotarea unor întîlniri internaţionale. Se dă drept exemplu meciul de calificare cu reprezentativa Statului Malawi, din preliminariile Cupei Africii. Jucătorii zimbabweni au ameninţat că nu se vor prezenta pe teren, dacă primele lor nu vor fi majorate. "Am decis să renunţăm la serviciile lui Reinhard Fabisch, fiind nemulţumiţi de atitudinea sa de încurajare a unui comportament de nuanţă mercenară în rîndurile jucătorilor noştri şi de interferenţă în probleme ce nu sînt de competenţa lui", a declarat Leo Mugabe. Negînd toate aceste afirmaţii, Reinhard Fabisch a spus: "Nu am făcut niciodată nimic din cele ce se spun. Iubesc această ţară şi nu sînt preocupat, în principal, de retribuţia materială. Din contră am cerut tuturor jucătorilor să fie prezenţi, pe teren, atunci cînd se face apel la ei".

Fotbal - Cupa Cupelor

Arsenal a răsturnat pronosticurile

■ *în finală, la 10 mai, se vor întîni la Paris Real Zaragoza cu Arsenal*

Sampdoria - Arsenal 3-2 (1-0)

■ *2-3 la lovituri de la 11 m; în tur: 2-3*

■ **SAMPDORIA: Zenga - Mannini, Vierchowod, Ferri (min. 75 Belluci), Serena - Mihajlovic, Jugovic, Evani (min. 60 Invernizzi), Maspero - Lombardo, Mancini.**

■ **ARSENAL: Seaman - Dixon, Bould, Adams, Winterburn - Hillier (min. 57 Schwarz), Merson, Parlour - Wright (min. 82 Kiwomya), Hartson, McGoldrick.**

■ **A arbitrat: austriacul Grabber.**

Partida de la Genova a fost, fără îndoială, cea mai dramatică din cadrul semifinalelor Cupelor Europene, pentru stabilirea finalistei fiind necesare două reprize de prelungiri şi departajarea prin lovituri de pedeapsă. Loteria penalty-urilor a dat pînă la urmă cîştig de cauză tunarilor care au transformat trei astfel de lovituri prin Dixon, Hartson şi Adams, în timp ce italienii au reuşit doar două prin Maspero şi Mannini. Sampdoriei îi ajungea pentru calificare o victorie cu 1-0, scor înregistrat în min. 14, cînd Vierchowod a degajat pînă la MANCINI, care a scăpat singur de la centrul terenului, lobînd calm mingea peste Seaman ieşit în întîmpinare. Gazdele au avut posibilitatea de a se desprinde în min. 18, însă reluarea lui Maspero (aflat într-o poziţie dubioasă de ofsaid nesemnalizată) a trecut pe lîngă poartă. Perseverenţa atacurilor britanice, neconcretizată în min. 29 (cînd Hartson a preluat pe piept ca paravan pentru Schwartz, şutul ultimului fiind scos miraculos de Zenga), avea să fie răsplătită în min. 62, la un corner executat în careu, cînd Merson a şters mingea cu capul, iar WRIGHT, omul de gol al tunarilor a prelungit-o din alunecare în poartă. Seria italiană a ratărilor din prima parte a jocului (min. 34 - şut violent Ferri pe lîngă poartă; min. 41 - Mihajlovic, şut din plin fuleu în aceeaşi manieră; min. 43 - acelaşi Mihajlovic, voleu milimetric pe lîngă bară) continuă şi în repriza a doua. Ea avea să fie întreruptă abia în min. 84 cînd BELLUCI, intrat în joc cu numai 10 minute înainte, a reluat cu capul în poartă şutul lui Mancini, după ce în prealabil mingea ricoşase din zid la lovitura liberă executată de Vierchowod. Acelaşi inspirat BELLUCI, care ar fi fost sărbătorit în postura de salvator al Sampdoriei, dacă aceasta s-ar fi calificat, a înscris din nou în min. 86, cînd a reluat cu latul pe sub Seaman mingea trimisă în adîncime de Lombardo. Şi cînd toată Italia se pregătea să sărbătorească victoria, în min. 89, SCHWARTZ şutează violent din lovitură liberă de la 20 m, mingea păcălindu-l pe Zenga şi intrînd în poartă la colţul scurt. Reprizele de prelungiri au aparţinut în totalitate genovezilor, momentele fierbinţi la poarta lui Seaman, avîndu-i în prim-plan pe Belluci (şut pe lîngă poartă), Mancini (venit cu o fracţiune de secundă mai tîrziu la centrarea lui Mihajlovic) şi Lombardo (şut blocat de Seaman). A venit "loteria penalty-urilor", care a fost cîştigată de britanici, excelentul Lombardo fiind cel care a ratat lovitura decisivă. **(Leonard CĂNĂNĂU)**

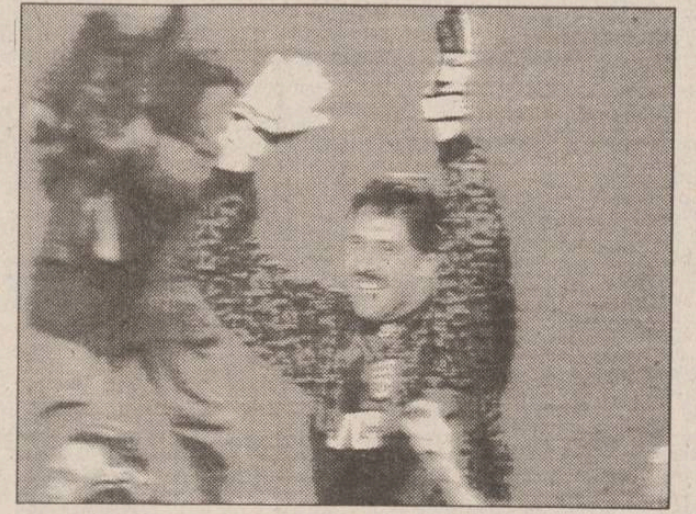

Un portar fericit: Davis Seaman

Chelsea - Real Zaragoza 3-1 (1-0)

■ *în tur: 0-3*

■ **CHELSEA: Hitchcock - Clark, Johnsen (Hoddle '61), Sinclair, Minto - Rocastle (Spencer '45), Spackman, Peacock, Lee - Furlong, Stein.**

■ **REAL ZARAGOZA: Garcia - Belsue, Caceres, Solana, Cafu - Celada, Aragon, Pardeza, Higuera (Geli '67), Nayim - Esnaider (Rodriguez '83)**

Miracolul pentru care se ruga managerul-jucător al formaţiei Chelsea, Glenn Hoddle, ca elevii săi să poată juca în finală, nu s-a produs. Deşi victorioşi, în cel de-al doilea tur al semifinalelor, înfrîngerea cu 0-3, de acum două săptămîni, în faţa spaniolilor a contat mult la stabilirea scorului general. Gazdele mizează totul pe cartea atacului şi în minutul 31 deschid scorul prin atacantul PAUL FURLONG, care profită de o gravă greşeală a portarului Garcia (acesta a degajat mingea în capul numărului 10 englez, de unde a ricoşat în poartă!). Pînă la pauză, însă, ei nu reuşesc să îl mai înfrîngă pe goalkeeper-ul spaniol, acesta revanşîndu-se pentru gafa anterioară prin cîteva intervenţii de excepţie. În cea de-a doua repriză, la numai 9 minute de la începerea ei, spaniolii contraatacă şi un şut puternic al lui SANTIAGO ARAGON ('54) aduce egalarea. Se părea că partida va lua o altă turnură. Dar nu s-a întîmplat aşa. Cele două goluri ale britanicilor - FRANK SINCLAIR ('63), preluare violentă din careul mic şi MARK STEIN ('86), lob cu... genunchiul peste Garcia - măresc avantajul echipei gazdă, care termină întîlnirea printr-o victorie de palmares.

Pentru finala competiţiei (Paris, 10 mai), se califică însă Real Zaragoza, cu scorul general de 4-3.

Glen Hoddle a declarat la sfîrşitul partidei; "***Am hotărît să îmi pun ghetele în cui la sfîrşitul acestui sezon. Am amintiri plăcute din cariera mea de jucător internaţional. Despre băieţii mei pot spune că au jucat bine în această seară. Ceea ce ne trebuia însă nouă pentru a fi prezenţi în finală erau 5 goluri. Din păcate acest lucru nu s-a întîmplat***".

Un sport cu tradiţii în Iaşi

Luptele libere realităţi şi perspective

Sporturile individuale au fost dintotdeauna în urma celor de echipă, mult mai atrăgătoare şi spectaculoase. Acest fapt s-a răsfrînt şi asupra frecvenţei în paginile ziarelor, unde, de multe ori, amintitele discipline individuale nu prea şi-au găsit locul. Pentru a compensa, oarecum, aceasta, ne-am gîndit că ar fi binevenită o radiografie a uneia dintre cele mai titrate ramuri sportive ieşene, luptele libere.

Despre Iaşi a început să se vorbească în acest domeniu acum aproximativ două decenii, atunci cînd elevii antrenorului Toma Popescu au reuşit să se impună în ţară şi peste hotare. Vasile Ţigănaş, Stelică Morcov sau Aurel Neagu pot fi consideraţi ca "pionierii" luptelor libere ieşene. Pe drumul deschis de aceştia, au început să calce şi alţi sportivi. Firesc, s-au schimbat şi antrenorii, la C.S.Ş. Unirea, leagănul luptătorilor ieşeni activînd astăzi în această meserie trei dascăli: ***Valeriu Ţuchel, Gh. Broşteanu şi Şt. Enache.*** Pentru a vedea care este situaţia actuală şi ce perspective are acest sport în Iaşi, am purtat o discuţie cu cei trei antrenori. Fără îndoială, cel mai experimentat dintre ei este Valeriu Ţuchel, cel care a preluat ştafeta de la Toma Popescu în instruirea luptătorilor. Sportivii care i-au trecut prin mînă au obţinut peste 30 de titluri de campioni naţionali. Printre cei mai buni luptători pregătiţi de dl. Ţuchel se numără Gh. Broşteanu, Vasile Curelaru, Viorel Curelaru şi Constantin Corduneanu. Acesta din urmă are la activ un titlu de vicecampion european, două locuri 4 la Mondiale, pe lîngă 6 titluri naţionale consecutive. Începînd din 1987, în formarea şi afirmarea luptătorilor ieşeni, V. Ţuchel este ajutat de fostul său elev Gheorghe Broşteanu. Colaborarea celor doi a dus la creşterea unor alţi luptători de valoare: ***Gh. Corduneanu*** (campion mondial de tineret şi campion naţional de seniori), ***Petronel Corduneanu şi Ionuţ Hurjui*** (dubli campioni naţionali de tineret). Din urmă vin puternic fraţii ***Eugen şi Narcis Gazii***, precum şi alţi doi membri ai clanului Corduneanu: ***Vasile şi Adrian***. În urma colaborării dintre C.S.Ş. Unirea şi C.S. Nicolina, începînd de anul trecut, V. Ţuchel şi Gh. Broşteanu au un nou coleg, Şt. Enache, cel ce a contribuit la afirmarea medaliaţilor europeni Ciprian Radu şi Petrică Hodorogeanu.

După cum se poate observa, cărţile de vizită ale celor trei antrenori de la C.S.Ş. Unirea sînt destul de impresionante. Important este că aceştia colaborează perfect, neexistînd situaţii ca în alte sporturi, de revendicare a "drepturilor de autor" cu privire la luptătorii din Iaşi. Cu toate performanţele obţinute, acest colectiv tehnic are mari probleme financiare. În această privinţă, au mai încercat să "dreagă busuiocul" societăţile AUTO POPA şi NELSIT, sprijinul acestora fiind remarcabil dar insuficient pentru planurile ambiţioase de viitor. Acestea se referă la readucerea clubului ieşean între primele trei din ţară, în privinţa luptelor libere. Pentru aceasta se zbate enorm şi preşedintele clubului Nicolina, Aurel Neagu. Nu putem decît să le dorim în continuare succes acestor inimoşi oameni, pentru că în afară de sudoare şi mii de ore de muncă, există şi satisfacţii. De aceea, i-am rugat în finalul discuţiei pe cei trei antrenori să povestească cîteva amintiri plăcute sau neplăcute.

■ **Valeriu Ţuchel:** "La un Campionat Naţional de la Timişoara, în care elevii mei au avut o evoluţie remarcabilă, ei au găsit un mod original de a sărbători victoria. Au cumpărat «o cadă de pepeni» pe care pînă la urmă, cu mari eforturi, au dat-o gata!".

■ **Gheorghe Broşteanu:** "Pe lîngă o multitudine de amintiri plăcute am păţit ceva la care nu mă aşteptam. Anul trecut, datorită faptului că eu port mărimea 47 şi adidaşi pe măsura mea nu se găseau la club, am achiziţionat o pereche care mi-a fost imputată!".

■ **Ştefan Enache:** "La primul turneu peste hotare la care am participat în Bulgaria, am reuşit să cîştig la categoria mea fiind recompensat cu un berbec! Neavînd ce face cu el, l-am vîndut şi mi-am cumpărat un sacou".

Grupaj realizat de **Ovidiu MINEA**

Gh. Brosteanu

S-a născut la 15 iunie 1958, la Andrieseni, judeţul Iasi. Între anii 1973-1991 a dominat pe plan naţional întrecerile la categoriile 75 kg, 81 kg, 90 kg şi 100 kg. Vicecampion european în 1981 la Lodz. Din 1987, antrenor la C.S.S. Unirea.

Valeriu Ţuchel

S-a născut la 23 octombrie 1942, la Cozmeşti, judeţul Galaţi. A practicat luptele între anii 1956-1959 la Oţelul Galaţi, C.S.M. Iaşi şi Nicolina Iaşi. Din 1969 este antrenor la C.S.Ş. Unirea, iar din iunie 1992, antrenor emerit.

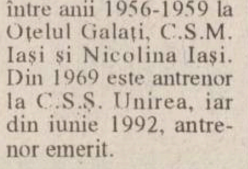

Stefan Enache

S-a născut la 13 octombrie 1949, în comuna Miorcani, judeţul Botoşani. A fost multiplu campion naţional şi balcanic în perioada 1965-1975. Din 1975 a devenit antrenor la clubul Nicolina, iar din septembrie 1994 la C.S.Ş. Unirea.

Fotbal - Divizia A

O nouă deplasare pentru jucătorii ieşeni

■ *C.S. Faur Bucureşti - F.C. Lynx Iaşi*

Deşi toată lumea se gîndeşte în aceste zile la cozonaci, ouă încondeiate şi friptură de miel, fotbaliştii de Divizia A vor avea această posibilitate numai după încheierea meciurilor celei de-a 26-a etape. Ieşenii de la F.C. Lynx, după nenorocoasa înfrîngere de miercuri de la Focşani vor întîlni astăzi, de la orele 11,00, echipa C.S. Faur, la Bucureşti. Este posibil ca jucătorii care au acumulat cîte două cartonaşe galbene (portarul Câmpeanu, Abălaşei şi Kerezsy) să nu fie introduşi în formaţia standard, pentru a nu avea surprize în etapa viitoare, cînd în Copou vor poposi liderii seriei, jucătorii de la Dacia Unirea Brăila. Meciul din Capitală va fi condus de o brigadă avînd la centru pe Sorin Vădana (Cluj).

Celelalte partide: Dacia Piteşti - Rocar Bucureşti; Callatis Mangalia - Bucovina Suceava; Flacăra Moreni - Poiana Cîmpina; F.C. Vîlcea - F.C. Constant Galaţi; Cetatea Tg. Neamţ - Steaua Mizil; Portul Constanţa - Gloria Buzău; Metalul Plopeni - F.C. Selena Bacău; Dacia Piteşti - Acord Focşani. **(GIN)**

Motociclism viteză

Marele Premiu al Japoniei

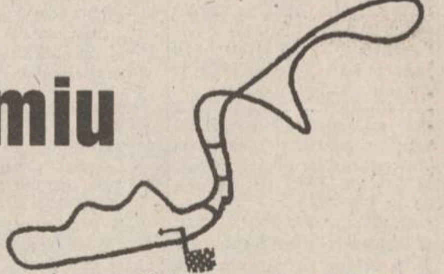

A treia etapă a C.M. de motociclism viteză se dispută duminică, 23 aprilie pe cunoscutul circuit de la Suzuka (Japonia). Circuitul se află la 60 km de Nagoya şi are o lungime de 5,859 km (vezi schema).

În 1994, la 500 cmc, podiumul a fost: 1. K. Schwantz; 2. Mick Doohan; 3. Shinichi Itoh. Dar principalul eveniment a fost considerat extraordinarul debut al tînărului Norifumi Abe (18 ani), care a fost nevoit să abandoneze în turul 19, cînd era pe locul 2, după ce condusese chiar un timp. La celelalte clase, primii trei au fost: 1. Okada; 2. Capirossi; 3. Ukawa (la 250 cmc), respectiv 1 Tsujimura; 2. Sakata; 3. Nakajyo (la 125 cmc). **(G.A.)**

Aspect din cursa de la Suzuka - 1994

Se apropie expediţia Trabzon

Iordănescu are probleme

Selecţionerul naţionalei României, Anghel Iordănescu, a prezentat ieri la sediul FRF situaţia din lot şi programul de pregătire al meciului cu echipa Azerbaidjanului: "Am convocat 20 de jucători, 11 din străinătate, 9 din campionatul intern. Aşa cum am mai spus, avem dificultăţi în aducerea jucătorilor Ilie Dumitrescu, Miodrag Belodedici, Gică Hagi şi Ionuţ Lupescu. Ieri la ora 13,00, am trimis un fax la FIFA, pentru ca cei patru să fie puşi la dispoziţia noastră pentru meciul cu Azerbaidjanul. Sper ca Hagi şi Ionuţ Lupescu să-şi rezolve situaţia, iar dacă nu, vom face tot posibilul ca ei să nu joace la echipele lor de club. Barcelona ne roagă să-l lăsăm pe Hagi să joace duminică, iar dacă el se prezintă în condiţii bune, să vină luni. Asta presupune 14 ore şi jumătate de zbor pe traseul Barcelona - Viena - Istanbul - Trabzon. În cel mai bun caz, el ar ajunge luni seara, la 23,40. Contactaţi telefonic, Ilie Dumitrescu şi Belodedici mi-au promis că vor ajunge astăzi la Săftica. Ilie mi-a declarat că îi creez cele mai mari probleme, în cazul în care el vine şi ceilalţi joacă la echipele lor de club. Nu putem să mergem cu lucrurile acestea la nesfîrşit. Ori îi lăsăm pe toţi, ori îi luăm pe toţi. Pe Gabi Popescu l-am convocat pentru prima dată în lotul A. El a avut o prestaţie foarte bună în campionatul intern şi constant bună în lotul de tineret. A doua noutate ar fi fost Dorin Mateuţ, dar am renunţat la el, deoarece s-a accidentat la meciul de la Cluj. De-abia aştept să ajung la Săftica, să îl pun pe Lupu pe cîntar. Este unul din puţinii jucători care confirmă în campionatul intern. Despre partida de la Trabzon, selecţionerul român a precizat: "***Consider acest meci foarte periculos, care trebuie luat şi pregătit serios. Dacă îmi este teamă de ceva, îmi e teamă de slăbiciunile noastre - superficialitatea şi lipsa de concentrare în teren. Sîntem la jumătatea drumului. Trebuie să rezolvăm această primăvară fotbalistică cu maximum de puncte în două jocuri, lucru care ar limpezi calificarea noastră***". În continuare, Iordănescu a făcut o sinteză a situaţiei din grupa A preliminară: "***Programul Franţei este cel mai favorizant, deoarece joacă patru meciuri acasă. Israelul are programul cel mai greu, pentru că are patru deplasări. Polonia şi Slovacia ar putea să fie în lupta de calificare***".

A apărut nr. 15/20 aprilie 1995, al revistei
Suppliment legislativ Indexarea salariilor
Capital
Săptămînal economic şi financiar
○ Deciziile unui minister se bat cap în cap
Direcţiile Ministerului Muncii se contrazic pe tema constituirii fondului de şomaj
○ Dolarii aşteaptă la poarta Iaşului
Investitorii străini vor veni doar după înfiinţarea zonei libere Iaşi-Cristeşti
○ Piraţii au cuţite ascuţite
Piraţii din domeniul audiovizualului fură ca-n codru
○ Fondurile mutuale luptă pentru credibilitate
În acest an, fondurile mutuale au rămas cea mai rentabilă investiţie
○ IPS Nicolae: "Religia creştină nu impune sărăcia"
Mitropolitul Banatului afirmă că Iisus l-a lăudat pe cel care a înmulţit talanţii
○ Oferta săptămînii
Noi avantaje pe care revista noastră le oferă cititorilor săi fideli

S.C. MOLDOLUX CĂMIN SRL
transmite tuturor salariaţilor,
clienţilor şi prietenilor firmei
Sărbători Fericite
cu ocazia Paştelui.
HRISTOS A ÎNVIAT!

PRINT CENTER
PUBLICITY DESIGN Center
STR. SAVESCU 3 IASI
TEL/FAX 032-114718
PRODUCE PENTRU DVS
MATERIAL PUBLICITAR
AUTOCOLANTE DIN PVC SI HIRTIE
TERMOCOLANTE
FOI SI PLICURI CU ANTET
CARTI DE VIZITA
ETICHETE
PROSPECTE
AFISE
CALENDARE
IMPRIMARI PIXURI SI BRICHETE
ECUSOANE SI LEGITIMATII PLASTIFIATE
FIRME LUMINOASE

BIBLIOTECA CENTRALĂ UNIVERSITARĂ „M. EMINESCU" IAȘI

MARȚI
25 aprilie 1995
An V,
Nr. 95 (1158)
8 PAGINI
300 LEI
pentru Republica Moldova - 30 bani

cotidian de informații
Monitorul

Înainte de a anunța Poliția, Salvarea sau Pompierii, sunați la MONITORUL!
17.25.57
14.56.10

Director onorific: AUREL LEON
Redactor șef: DAN RADU

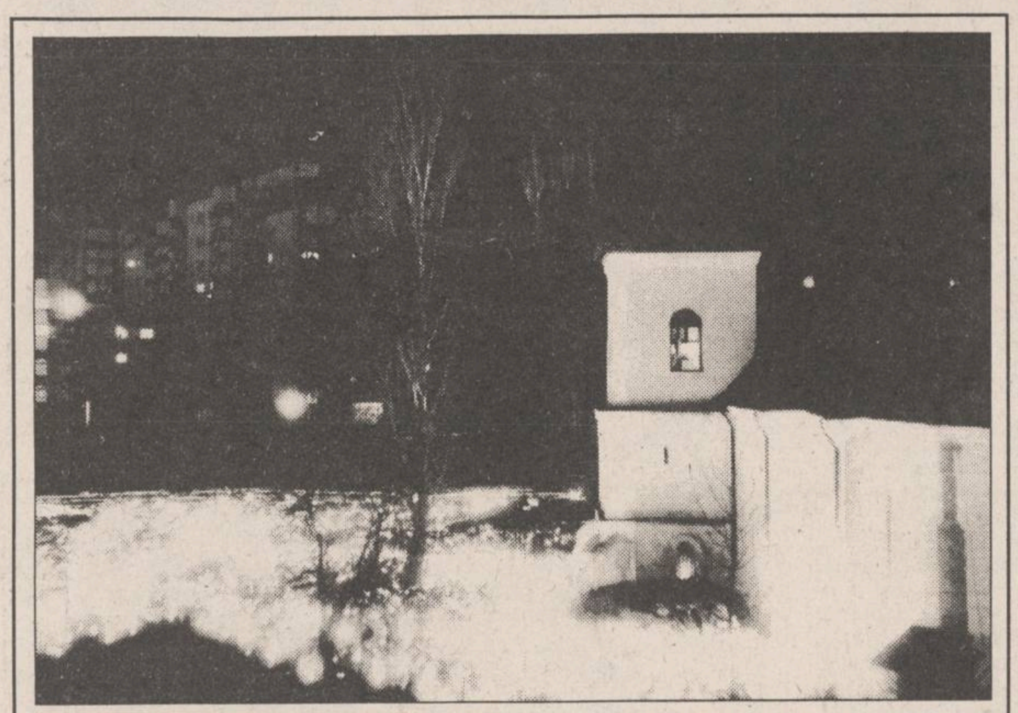

La fiecare biserică din Iași s-au strîns, sîmbătă noaptea, mii de ieșeni pentru a sărbători Învierea Domnului Iisus Hristos. Imaginea de mai sus surprinde un moment din timpul slujbei de la biserica "Ziua Crucii". Un reportaj detaliat despre noaptea Învierii în Iași și în țară puteți citi în pagina 3.

Surpriză în alegerile prezidențiale din Franța

Francezii îl preferă pe socialistul Lionel Jospin

■ *cîștigător al turului al doilea, care se va desfășura pe 7 mai, are toate șansele să fie Jacques Chirac* ■ *cu 18,5% din numărul voturilor, premierul Edouard Balladur s-a clasat al treilea, ieșind astfel din cursă*

Surpriză de proporții la primul tur al alegerilor prezidențiale din Franța: ***pe primul loc se situează socialistul Lionel Jospin,*** despre care se spunea că nu are asigurată trecerea în turul doi. Iată primele rezultate totalizate la Ministerul de Interne francez, rezultate parțiale după numărarea a opt milioane de voturi: ***Lionel Jospin - 23,3% din voturi, Jacques Chirac - 20,4%, Edouard Balladur - 18,6%, Jean Marie Le Pen - 15%, Robert Hue, comunist - 8,7%, Arlette Laguiller - 5,1%, Philippe De Villiers - 4,8%, Dominique Voin, de la ecologiști - 3,24%, Jacques Cheminade 0,32%.***

Contrazicînd toate previziunile și temerile privind o rată înaltă a absenteismului, francezii au mers la vot în număr practic la fel de mare ca la precedentele scrutinuri prezidențiale. Spulberînd toate sondajele, ei au respins un duel fratricid în rîndul dreptei aflate la putere și au repus în cadrele clasice ale dezbaterii politice opoziția stînga-dreapta. **(amănunte în pagina 4)**

La Miroslava a plouat cu vile

■ *directorul de la S.C. SAZPIC, cîțiva șefi de fermă, contabili, tehnicieni, șoferul directorului etc. și-au construit vile imense pe terenuri cumpărate cu 2,50 lei metrul pătrat* ■ *afacerile au fost girate de două persoane care, în prezent, dețin funcții importante la Prefectura din Iași*

După ce "Monitorul" a prezentat, săptămîna trecută, noi aspecte din seria de ilegalități comise în cazul afacerii denumită generic "a agronomilor" de la Miroslava, astăzi continuăm să dezvăluim alte avantaje de care s-au bucurat unii specialiști agricoli de la fostul ***IAS Miroslava, în prezent SC "Sazpic" SA Miroslava.*** Dacă anumite terenuri ale unei instituții cu capital de stat și privat au făcut obiectul constituirii dreptului de proprietate pentru așa-ziși agronomi, care s-au dovedit a avea cu totul alte calificări, adevărații specialiști agricoli s-au "înfruptat" din terenurile CAP Miroslava, devenind, peste noapte, cu complicitatea unor juriști, membri cooperatori în scopul de a beneficia de diferite avantaje.

Prin emiterea ***Decretului-Lege 42/1990***, privind crearea unor facilități membrilor cooperatori, aceștia aveau dreptul de a cumpăra teren, în limita a o mie mp, pentru construcții de case. În acest context, în toată țara s-a constatat o creștere bruscă a numărului de membri cooperatori, explicabilă prin dorința acestor persoane (medici, polițiști, procurori, militari, ingineri, profesori etc.) de a beneficia de drepturile acordate țăranilor care au muncit o viață întreagă pentru salarii de cîteva sute de lei lunar. Avînd în vedere caracterul abuziv al cumpărării de terenuri, prin dobîndirea calității de membru cooperator peste noapte, Parlamentul a adoptat ***Legea 9/31.07.1990, prin care se interzice temporar înstrăinarea de terenuri.*** Cu toate acestea, în prima jumătate a anului 1990 s-au vîndut sute de hectare, la prețuri infime, terenuri care, în prezent, valorează zeci de milioane de lei.

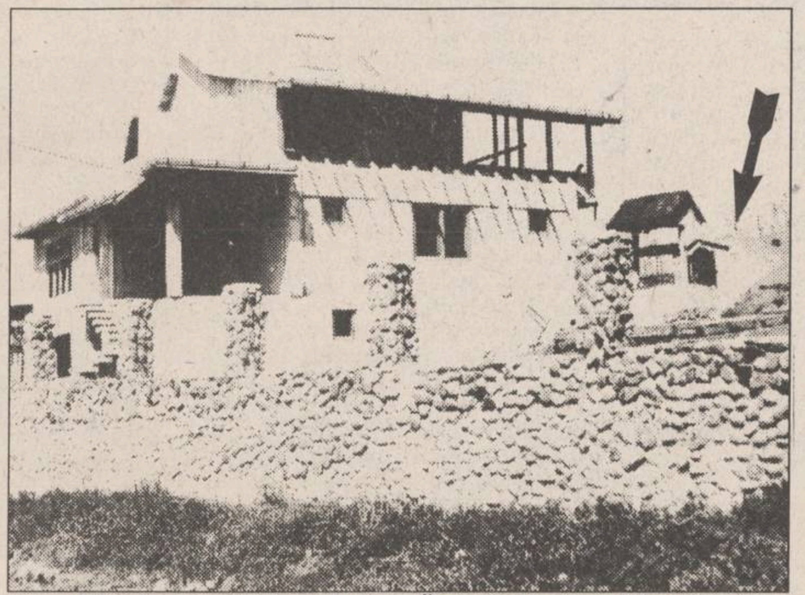

Vila directorului Dan Podaru. În spate se observă intrarea în pivniță, la construirea căreia a fost nevoie de mutarea magistralei de gaze naturale care alimentează S.C. FORTUS S.A.

La Miroslava, pe lîngă țăranii îndreptățiți a cumpăra terenuri pentru construcții de case, au existat ***31 de persoane, devenite brusc membri cooperatori, care au achiziționat terenuri la prețuri de 2,50 lei/ mp.*** Toți cei care au procedat astfel se află acum în litigiu cu Primăria Miroslava, care a introdus acțiuni de anulare a actelor de vînzare-cumpărare de locuri de casă, loturi a cîte o mie mp. **(continuare în pagina 2)** **(Daniel NIȚOI)**

NOUTĂȚILE ZILEI

Un nou eșec al diplomaților români

Miniștrii de Externe din țările membre ale Inițiativei Central-Europene, întruniți la Cracovia, au respins admiterea României și a celorlalte patru state cu statut de observator - Ucraina, Belarus, Albania și Bulgaria. Potrivit postului de radio Budapesta, respingerea s-a datorat opoziției Ungariei și Italiei, care au cerut celor cinci candidate să adopte documente pentru protecția minorităților. Decizia finală privind intrarea României și a celorlalte patru state cu statut de observator va fi luată, probabil, în octombrie, la Varșovia.

De Paști s-au născut 42 de copii

Primul copil născut în Noaptea de Înviere a acestui an la Maternitatea "Cuza-Vodă" este băiețelul Gabrielei Hîncu, din Iași. El s-a ivit pe lume pe 23 aprilie, la ora 1.45, avînd o greutate de 3,600 kilograme. De altfel, la această maternitate a fost înregistrat din nou un record al nașterilor. De sîmbătă, 22 aprilie, ora 9,25, pînă luni, 24 aprilie, ora 13,00, în maternitatea ieșeană amintită s-au născut 26 de copii, 17 fiind de sex masculin. În aceeași perioadă, la Maternitatea "Elena Doamna" au văzut lumina zilei 16 copii. În celelalte spitale ieșene, Sărbătorile de Paști au trecut într-o relativă liniște, numărul internărilor fiind ceva mai scăzut decît în celelalte zile. De exemplu, la Clinica a III-a Medicală (cu profil de cardiologie) de la Spitalul "Sf. Spiridon", sîmbătă și duminică nu au fost decît cinci internări. La Spitalul de Neurochirurgie s-au înregistrat cazuri de etilici prezentînd traumatisme minore provocate de impactul cu suprafețe dure, precum și cîteva victime ale unor agresiuni familiale ce au avut loc tot pe fondul consumului de alcool. La Spitalul de Urgențe n-a fost înregistrat, încă, nici un caz de intoxicație alimentară, observîndu-se însă o incidență mai crescută a bolilor cronice agravate de postul prelungit. **(Gynella PARFENIE)**

O peliculă unicat

Începînd de ieri, 24 aprilie, și pînă pe 30 aprilie, la Cinemateca Română se desfășoară "Festivalul filmului de jazz".

Inaugurarea a avut loc ieri seară, cu o peliculă unicat în Europa (mai există o singură copie în SUA), filmul de scurt-metraj "Louis Amstrong și trompeta sa". "Această peliculă are o valoare inestimabilă, reprezintă pentru noi ceea ce reprezintă un Rubens, un Goya sau un Gogh celebru pentru Louvru sau Prado", ne-a declarat directorul adjunct al Arhivei Române de filme, regizorul Dan Nasta. **(Mihaela CRISTEA)**

Loto 6/49

34 28 48 32 4 20
Fond de cîștiguri: 1.204.287.425 lei

NOROC

3206718
Fond de cîștiguri: 194.353.235 lei

Pronosport

Concursul din 23 aprilie

1. Bari - Brescia	3-0	1
2. Cagliari - Reggiana	4-2	1
3. Cremonese - Genoa	4-1	1
4. Juventus - Padova	0-1	2
5. Milan - Torino	5-1	1
6. Napoli - Foggia	2-1	1
7. Parma - Inter	3-0	1
8. Roma - Lazio	0-2	2
9. Sampdoria - Fiorentina	2-2	x.
10. Ascoli - Cosenza "B"	0-0	x
11. Perugia - Cesena "B"	1-1	x
12. Verona - Atalanta "B"	0-1	x
13. Vicenza - Palermo "B"	4-1	1

Poliția din SUA se află încă în stare de alertă

■ *după arestarea unui prim suspect, continuă cercetările pentru depistarea complicilor*

O persoană aflată în contact cu grupări extremiste de dreapta a fost acuzată de implicare în atacul petrecut săptămîna trecută la Oklahoma City, iar alte două au fost reținute ca martori importanți. FBI-ul continuă cercetările asupra descoperirii celui care a amplasat bomba. Primul suspect, Timothy McWay, a fost acuzat de amplasarea bombei și, dacă va fi găsit vinovat, i se va aplica pedeapsa capitală. Dar mai există un suspect. FBI-ul l-a interogat pe bărbatul care s-a predat poliției în Kansas: Terry Nichols, fratele lui James Nichols, cunoscut pentru legăturile sale cu grupurile de extremă dreaptă Miliția din Michigan. Poliția afirmă că nici unul din cei doi frați nu a fost acuzat de nimic. Mai există și necunoscutul numit John Doe nr. 2. Un alt bărbat a fost arestat duminică, în sudul Californiei, dar poliția a afirmat că nu este cel de-al doilea suspect pe care îl caută. Între timp, sute de persoane au sosit la Oklahoma City pentru a participa la serviciile funerare pentru victimele exploziei. **(Radu MEȘNIȚĂ)** **(amănunte în pagina 4)**

SAFI SA
SOCIETATEA DE ASISTENȚĂ FINANCIARĂ ȘI INVESTIȚII
FINANCIAL SERVICES INVESTMENT COMPANY
Sunați acum la telefon 117596

● FONDUL MUTUAL AL OAMENILOR DE AFACERI
Datele la zi valabile începînd de LUNI, 24 aprilie 1995.
Număr C.I. în circulație:
tip A: 195.238 tip: B 304.514
Activul net: 108.546,6 milioane lei
NOU!
Începînd cu data de 17.04.1995 s-a lansat o nouă emisiune de Certificate de Investitor, tip C, cu valoarea nominală de 50.000 lei.
Valoarea la zi a certificatelor de Investitor (C.I.):
tip A: 400.000 lei - la răscumpărare
tip B: 100.000 lei - la răscumpărare
tip C: 50.000 lei - la vînzare
● FONDUL PRIVAT DE ACUMULARE ȘI PENSII
deschis atît persoanelor în activitate, cît și pensionarilor
Casa Modei (mezanin) Telefon 117596
Zilnic, între orele 9,00-18,00 (sîmbătă, duminică închis)
Biroul SAFI Iași practică cel mai mic comision

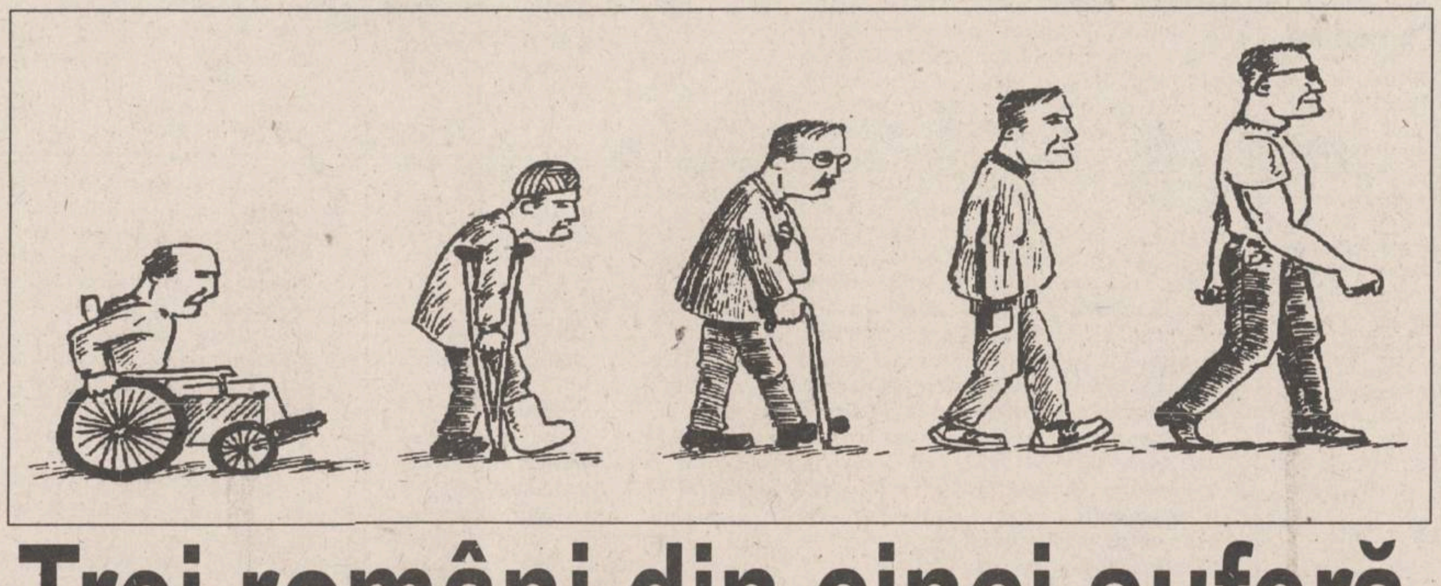

Trei români din cinci suferă de una sau mai multe boli

■ *36% din populație sînt afectate de boli ale aparatului circulator, iar 30% de boli ale aparatului digestiv*

Peste 60% din populația României suferă de una sau mai multe boli. Aceste date au fost înregistrate la ***Centrul de calcul și statistică sanitară din cadrul Ministerului Sănătății,*** în urma unei ample anchete efectuate în rîndul populației la solicitarea Organizației Mondiale a Sănătății. Cu acest prilej, a aflat și ministrul Iulian Mincu că ***36% din populație suferă de boli ale aparatului circulator, aproape 30% de boli ale aparatului digestiv, iar 3% de hepatite cronice.*** Persoanele cele mai afectate de aceste boli sînt, în special, cele care trăiesc în mediile urbane și lucrează pe marile platforme industriale, exploatări miniere, șantiere de construcții. În raportul trimis O.M.S., se precizează că atît ***condițiile grele de muncă din aceste sectoare de activitate, cît și asistența medicală precară,*** determinată de un buget de austeritate, contribuie la apariția mai multor boli pe cap de locuitor. La declinul asistenței medicale un aport deosebit îl au și ***nivelul sub limită privind alimentația, calitatea apei, condițiile de viață și stresul.*** În documentul remis O.M.S. se precizează că, pe fondul acestor lipsuri, bolile psihice au cunoscut o amploare fără precedent. Statisticile arată că ***numărul sinuciderilor și cel al tentativelor de suicid s-au amplificat îngrijorător, mai ales în rîndurile tinerilor.*** S-a solicitat, în acest sens, sprijinul O.M.S., pentru ca și în România să funcționeze organisme guvernamentale sau neguvernamentale care să ofere asistență psihologică și psihiatrică tinerilor. Procentajul de 60% - ceea ce înseamnă trei persoane din cinci - este mult superior procentajului înregistrat în țările occidentale. **(Mihaela CĂNĂNĂU)**

Copii care plîng de Paști

O fetiță, în vîrstă de 15 ani, nu se poate bucura de sărbători

În condițiile în care majoritatea bolnavilor din spitale se externează pentru a-și petrece Sfintele Paști în familie, ***Camelia P. (15 ani), din Iași, a sărbătorit momentul Învierii într-un salon al Spitalului de copii "Sf. Maria".*** Acest lucru se datorează faptului că fetița, suferindă de ***cancer osos la nivelul bazinului,*** trebuie să fie în permanență supravegheată medical, stadiul bolii ei fiind avansat. Deși fetei i s-a ascuns adevărul, durerile cumplite pe care trebuie să le suporte în permanență au determinat-o să pună multe întrebări, la care părinții nu știu ce să răspundă. Specialiștii chirurgi care au consultat-o pe Camelia presupun că fata a avut o predispoziție pentru această boală, amintind și faptul că radiațiile de la Cernobîl au influențat mult. Boala a evoluat extrem de rapid. În momentul în care părinții au observat primele simptome, deja nu se mai putea face nimic. Medicii apreciază că ***doar un miracol o mai poate salva pe Camelia.*** Momentan, fetei i se face tratament chimioterapeutic pentru regenerarea măduvei osoase, urmînd ca, în cazul unei stabilizări a bolii, să se încerce și o intervenție chirurgicală. Singura care nu înțelege ce se întîmplă, de ce nu poate sta și ea de sărbători împreună cu frații și părinții este Camelia. Fata știe doar că a fost internată, pe perioada vacanței, pentru un control de rutină deoarece medicii spun că are o foarte mare lipsă de calciu. **(Mihaela CĂNĂNĂU)**

pentru bărbații care iubesc femeile
cărora le plac bărbații, bărbați care adoră
AMERICANINO
blue jeans
59.000 lei
BLUES
INTERNAȚIONAL
Magazinul BLUES 1
lîngă Tribunal,
vizavi de
Restaurantul Dunărea
Magazinul BLUES 2
Complexul SUPER COPOU
etaj 1

MONITORUL DE IAȘI

Cum au sărbătorit Paștele oamenii sărmani

Pîine și bere pentru bătrînii din căminul "Sf. Constantin"

Cu ocazia sărbătorilor de Paște, căminul de bătrîni "***Sf. Constantin și Elena***" a primit mai multe vizite de binefacere. Astfel, ***Constantin Crețu, patronul firmei "Corola" (foto),*** a oferit 200 de pîini, iar Florica Haraga, directorul ***fabricii de bere "Zimbru" S.A.,*** a oferit bătrînilor cîte o sticlă de bere. Bătrînii au asistat la Slujba de Înviere împreună cu studenții de la ***Asociația Studenților Creștini Ortodocși*** la biserica "Sf. Constantin". "***Au venit și foarte multe persoane particulare cu cozonac și ouă roșii. Ieșenii cu suflet știu că în oraș există un cămin de bătrîni săraci și nu-i uită de sărbători***", a afirmat Mihaela Olteanu, directorul căminului. **(Dana PAVEL)**

În prima zi de Paște

Membrii Ligii de Luptă contra Cancerului au vizitat bolnavii din spitale

Bolnavii de cancer, rămași în spitalele ieșene în zilele de Paște, au fost vizitați în prima zi de Paște, 23 aprilie, de membrii ***Ligii de Luptă contra Cancerului "Moldavia" Iași,*** care le-au împărțit celor afectați de această maladie ouă roșii, cozonaci, portocale și dulciuri. În plus, s-au purtat discuții cu bolnavii, încercîndu-se a diminua impactul psihologic negativ, cauzat de absența rudelor și a celor apropiați, în aceste zile de sărbătoare. Deși mulți dintre acești suferinzi au rămas în spital, deoarece nu se puteau deplasa, nu puțini au fost aceia pe care familia nu a dorit să-i ia acasă. În această situație s-au aflat mai ales copiii bolnavi de cancer de la Spitalul de copii "Sf. Maria", rămași în spital în zilele de Paște. Liga de Luptă contra Cancerului "Moldavia" Iași a reușit să ofere aceste cadouri din fondurile proprii. **(A.S.)**

Din cauza instalațiilor uzate

Calitatea apei potabile se află la limita minimă admisă

Apa potabilă din Iași prezintă parametrii calitativi foarte aproape de limitele minime admise. Și aceasta, deoarece stația de epurare Iași, deși are aviz de funcționare din partea Ministerului Mediului, prezintă un mare grad de uzură al instalațiilor. "***Sîntem conștienți de acest fapt. De trei ani am încercat să remediem din mers cîte ceva la stația de epurare. Dar mereu am fost dependenți de banii pe care i-am avut la dispoziție***", ne-a declarat Mihai Casparovici, directorul adjunct al RAJAC. Un studiu de fezabilitate întocmit în colaborare cu o firmă germană specializată în protecția mediului a apreciat că investiția se ridică la 80 miliarde lei. Pînă acum, însă, RAJAC Iași, în trei ani de lucrări la stația de epurare nu a avut alocate decît 7 miliarde lei. Totuși, foarte curînd, lucrările de refacere a stației vor lua amploare. Regia Apă-Canal va primi din partea Băncii de Stat Germane un credit în valoare de 24 milioane mărci pentru a cumpăra utilaje noi. "***Împrumutul va fi rambursat de către Ministerul Mediului, deci nu va implica majorarea prețului la apa furnizată populației***", a precizat directorul Mihai Casparovici. **(Gabriel GACHI)**

Deoarece conducerea a refuzat să prezinte documentele la control

Partidul Laburist Român a fost amendat

Partidul Laburist Român a primit recent ***o amendă de șase sute de mii lei pentru neprezentarea unor acte solicitate de organele fiscale.*** Contravenția a fost constatată de către inspectorii Administrației Financiare Iași, care au solicitat conducerii partidului - reprezentată de ***Gheorghe Irimia și Toader Ghideanu*** - să depună actul de înființare, precum și documentele privind activitatea economică a partidului. Potrivit procesului-verbal de constatare, conducerea partidului a refuzat să prezinte organelor de control aceste documente, situație în care s-a aplicat o amendă de șase sute de mii lei. Pe de altă parte, Gheorghe Irimia - secretarul general al PLR - și Toader Ghideanu - președintele partidului - au contestat procesul-verbal de constatare-contravenție, cosiderîndu-l nelegal. Ei au precizat, într-un memoriu adresat Judecătoriei Iași, că, în conformitate cu o decizie a directoratului executiv al partidului, s-a comunicat Administrației Financiare Iași că, începînd cu data de 15 martie a.c., Partidul Laburist Român va desfășura și activități de "taxi". Însă, două săptămîni mai tîrziu, organele de control au amendat conducerea partidului, sancțiunea pe care liderii PLR o cnsideră abuzivă. **(Alexandru IONESCU)**

MONITORUL continuă dezvăluirile privind "afacerea agronomilor"

La Miroslava a plouat cu vile

(continuare din pagina 1)

Cei mai mulți dintre cei care au achiziționat cîte 1000 mp de teren de la fostul CAP Miroslava sînt ingineri horticultori, tehnicieni, mecanizatori sau șoferi, toți salariați ai fostului IAS Miroslava. Pe baza chitanțelor de achitare a 2.500 lei pentru 1000 mp teren, persoanele respective și-au întocmit acte autentice de vînzare-cumpărare de terenuri, după care au obținut autorizații de construcție.

■ Conducerea "Sazpic" Miroslava și-a cumpărat teren cu 2,50 lei/mp

În satul Valea Adîncă, din comuna Miroslava, situat la circa un km de șoseaua Iași-Vaslui, în dreptul "Fortus" SA, s-au construit în doi ani numeroase vile care aparțin salariaților fostului IAS Miroslava. Chiar și terenul care a fost cumpărat de acești salariați de la CAP a aparținut fostului IAS Miroslava, care l-a cedat Primăriei Miroslava pentru a fi vîndut "staff"-ului acestei societăți. Au cumpărat aceste terenuri ***Dan Podaru,*** director "Sazpic" Miroslava (chitanță nr. 86/27.07.1990); ***Vasile Peptu***, șef fermă Ezăreni - "Sazpic" Miroslava (chitanță nr. 5010/27.07.1990); ***Vasile Cosmovici*** (autentificarea nr. 9112/27.07.1990), fost șef fermă în cadrul "Sazpic" Miroslava; ***Mihai Pipirig*** (autentificarea nr. 9136/27.07.1990), tehnician "Sazpic" Miroslava; ***Mihai Feraru*** (autentificare nr. 9137/27.07.1990), șef sector investiții "Sazpic" Miroslava; ***Veronica Bucur*** (titlul de proprietate 82.270/5.02.1992 acordat în baza actelor de cumpărare a terenului), contabil în cadrul fermei Ezăreni - "Sazpic" Miroslava; ***Constantin Vechiu*** (titlul 82.243/31.01.1992), șofer al directorului Dan Podaru, ***Aurel Scurtu***, salariat "Sazpic" Miroslava. De remarcat că, dacă cei mai mulți dintre salariaților "Sazpic" Miroslava și-au autentificat prin notariat actele de vînzare-cumpărare, directorul Dan Podaru și șeful de fermă Vasile Peptu nu au reușit să legalizeze cumpărarea pînă la 31 iulie 1990 (data apariției Legii 9, cu privire la interzicerea temporară a înstrăinării de terenuri), drept pentru care actele întocmite deveneau nule. Totuși, dorind cu orice preț să intre în posesia acestor terenuri, cei doi s-au adresat justiției, prin introducerea unor acțiuni de constatare a vînzărilor. Astfel, cu toate că Legea 9/1990 prevedea atacarea în justiție, de către Parchet sau Primărie, a actelor de vînzare-cumpărare, în cazul în care se constata cauza ilicită sau imorală a vînzărilor, atît directorul cît și șeful de fermă Ezăreni din cadrul "Sazpic" Miroslava au cîștigat procesele, primind titluri de proprietate pentru terenurile cumpărate de la CAP Miroslava cu 2,50 lei/mp

■ Cei care au înlesnit afacerea de la Miroslava dețin acum funcții importante în Prefectura Iași

În privința proprietarilor luxoaselor vile, țăranii din satul Valea Adîncă afirmă că ***"aduc containere pline cu mere, de la IAS, și, recent chiar, au aruncat merele pentru că se stricaseră"***. Pe lîngă aspectul depozitării merelor din IAS ("Sazpic" Miroslava a avut, în 1994, un deficit de aproximativ șase sute milioane lei pentru că a trebuit să vîndă mere sub prețul de producție), vecinii îl acuză pe directorul Podaru de intenții "necurate": ***"Nu are canalizare, drept pentru care a tras un tub de beton de la bazinul de decantare, pe sub stradă, pînă în șanțul de scurgere a apei de lîngă gardul nostru. Cum poate să deverse dejecțiile în șanțul nostru, cînd noi avem fîntîna aproape de șanț."*** Mai mult decît atît, pe cînd directorul Dan Podaru lucra la construcția unui beci cu excavatorul, a "dat" peste magistrala de gaze naturale care alimentează "Fortus" SA, o conductă cu diametrul de 500 mm. La puțin timp după aceasta, Regionala de Conducte - Magistrale Gaze Naturale Bacău a efectuat lucrări la această conductă, în sensul că, prin racorduri, s-a stabilit un nou traseu magistralei. Acest traseu ocolește, în prezent, proprietatea directorului Dan Podaru, care și-a terminat în liniște beciul. Această lucrare de ocolire a proprietății a costat circa douăzeci milioane lei.

Se pune, totuși, întrebarea: Cine au fost cei care au înlesnit afacerea cu terenuri de la Miroslava? În actele de vînzare-cumpărare a terenurilor de la CAP Miroslava, legalizate prin Notariatul de Stat Iași, sînt menționați, ca reprezentanți ai CAP, ***Vasile Murgoci*** și ***Sava Abălașei.*** În prezent, acești juriști care au reprezentat CAP Miroslava în calitate de vînzător de terenuri, dețin funcții importante în Prefectura Iași: Vasile Murgoci - inspector al Corpului de Control al Prefectului, iar Sava Abălașei - secretar tehnic al Comisiei județene de aplicare a Legii fondului funciar.

Foto sus - vila fostului șef de fermă Vasile Cosmovici, în prezent pensionar; foto mijloc - "căsuța" lui Constantin Vechiu, șoferul directorului Podaru, ceva mai modestă decît vila șefului său; foto jos - șeful fermei "Ezăreni", Vasile Peptu și-a construit o vilă cu două nivele și multe camere

În Sîmbăta Mare

Accident de circulație pe șoseaua Bucium

■ *victima afirmă că a fost accidentată de un subofițer de poliție*

Sîmbătă, 22 aprilie a.c., în jurul orei 15,00, pe șoseaua Bucium a avut loc un grav accident de circulație soldat cu vătămarea pietonului ***Cătălin Ciornei*** **(foto)** (27 de ani), din Iași. ***"Voiam să traversez strada. Am văzut mașina venind pe banda a doua de mers (se îndrepta spre Iași) și mi-am zis s-o aștept să treacă, fiindcă avea viteză mare, probabil peste o sută la oră. Lîngă mine era un cîine care a țîșnit în fața mașinii. Probabil că șoferul a încercat să-l ferească (deși n-a reușit, lovindu-l și pe el) și a trecut pe banda întîi. Cu o fracțiune de secundă înainte de a mă izbi am realizat ce se petrece și am țipat tare. Coborîsem de pe trotuar, dar eram lîngă bordură. Întîi m-a lovit la picioare. Apoi am fost aruncat în sus și m-am izbit cu capul de parbriz. Am avut noroc de faptul că am aterizat pe pămînt. Altfel, nu aveam zile"***, ne-a povestit, cu mare greutate, Cătălin

Ciornei. A fost transportat de un taximetrist la Spitalul de Neurochirurgie și internat cu diagnosticul ***"contuzie cerebrală minoră, plagă contuză stînga, fractură de peroneu, de gambă, observație fractură femur stîng"***.

Cătălin Ciornei este căsătorit, fiind tatăl a doi copii minori. Lucrează ca tinichigiu auto la Service-ul particular din apropierea stației de benzină PECO Bucium. Deși la internare s-a specificat în registru că a fost adus în stare de ebrietate, el neagă cu vehemență că ar fi fost beat. "***Cred că vor să-l acopere pe șofer, pentru că am aflat că el ar fi subofițer de poliție. În mașină era împreună cu încă doi colegi, zic eu, pentru că, deși nu erau îmbrăcați în uniformă, aveau cămăși și veste specifice"***, își amintește Cătălin Ciornei. El susține că prietenii și colegii lui de serviciu au fost martori cînd polițiștii au măsurat pe asfalt urma lăsată de mașină, ce are numărul de înmatriculare IS-01-FYY, în urma frînării. Urma avea 35 de metri. ***"Dar cînd un amic de-al meu a cerut să fie martor cînd șoferului i s-a măsurat alcoolemia, i s-a răspuns că nu are acest drept. Sîmbătă seara, șoferul m-a vizitat la spital. Mesteca gumă și avea ochii roșii. Mi-a zis că o să aibă grijă de mine, dar să fiu înțelegător, că și el e om. De atunci n-a mai venit"***, ne-a mai relatat Cătălin C. Pentru familia Ciornei, sărbătorile de Paște din acest an s-au dovedit a fi neașteptat de triste. Starea pacientului este relativ bună, dar mai necesită cîteva zile bune de îngrijire medicală în spital. **(Gynella PARFENIE)**

RAJAC a declanșat bătălia finală contra datornicilor

■ *la rîndul său, RAJAC Iași are datorii către RENEL*

Începînd de săptămîna trecută, la sediul RAJAC, a fost declanșată o vastă acțiune de recuperare a datoriilor de la asociațiile de locatari și de la diverși agenți economici. Așa cum cotidianul nostru v-a mai informat, RAJAC are de recuperat șase miliarde lei, sumă absolut necesară pentru ca regia furnizoare de apă să-și poată acoperi propria sa restanță către Filiala Rețele Electrice Iași a RENEL.

"A sosit vremea scadențelor" - consideră directorul general al RAJAC, ***Mihai Caspârovici.*** E o goană nebună după umplerea cît mai rapid a conturilor bancare. Pe circuitul populației (agenți economici) - RAJAC - RENEL circulă în aceste zile sute de milioane de lei. Febra recuperărilor i-a cuprins pe toți, de la directorii de regii, pînă la ultimul administrator de bloc. Veșnicile amenințări cu sistarea curentului electric, a apei sau cu evacuarea din apartamente au început să-și arate colții. Timp de două săptămîni, sediul RAJAC a fost în întuneric, datorită hotărîrii filialei RENEL.

Umilită, RAJAC a replicat motivat, tăind de la porția de apă Fabrica de Antibiotice și "Comtom" Tomești. Acești agenți economici au de plătit împreună regiei peste 400 milioane lei. Cu producțiile amenințate de colaps, reprezentanții celor două întreprinderi au scos urgent, din fundul buzunarelor, o sută milione lei.

La rîndul lor, președinții asociațiilor de locatari, instruiți corespunzător, fac presiuni tot mai mari ca rău-platnicii să achite către asociații restanțele de sute de mii lei. ***"Îi vom da în judecată și le vom lua ce au mai valoros prin casă: televizor, frigider, aragaz. Ba chiar o să le vindem apartamentele la licitație"***, a amenințat un președinte de asociație de locatari din Păcurari. Respectiva asociație, formată din 210 apartamente, are o datorie de 6,6 milioane lei. Ca ea mai sînt în Iași 109 asociații, adică exact o treime din oraș.

Concilierile dintre asociații și regie decurg într-un ritm alert. În fiecare zi se încheie în jur de 15 convenții de achitare a datoriilor. "Plătiți sau vă oprim apa", sînt cuvintele de ordine ale tratativelor. Termenul scadent este de neclintit - 31 mai 1995.

Semn că lucrurile se mișcă, conducerea FRE Iași s-a îndurat să realimenteze sediul RAJAC cu curent electric. Aceasta doar cu condiția fermă ca regia să vireze în cel mult două zile o sută milioane lei în contul deținut de RENEL. În final, directorul Mihai Casparovici a declarat: ***"Cetățenii orașului trebuie să înțeleagă că dacă regiile autonome ajung sărace, acest lucru se întoarce asupra lor; calitatea serviciilor noastre va fi mai proastă, nu ne vom putea dezvolta, moderniza, deci nivelul de trai al populației va rămîne acolo unde este acum, foarte jos"***. **(Gabriel GACHI)**

MEDISAN

Cabinetele medicale MEDISAN 1 din str. T. Burada nr. 6, tel. 11.29.25 (lîngă Liceul de muzică) și MEDISAN 2 din str. sf. Lazăr nr. 49 tel. 23.27.53 (clădirea tipografiei Dosoftei) vă asigură servicii de asistență medicală de înaltă calitate cu specialiștii săi în domeniile: balneologie, reumatologie, **fizioterapie** - Dr. Vlad Dorin BEJAN; **boli interne, hematologie clinică** - Dr. Ecaterina TURTURENU - HANGANU; **boli de nutriție, metabolism, diabet, obezitate** - Dr. Mihaela ȘOTROPA; **cardiologie** - Dr. Gabriela OMETE, Dr. Mihai Cristian ROTAR; **chirurgie generală** - Dr. Dan COBZEANU, Dr. Alexandru GRIGOROVICI; **endocrinologie** - Dr. Cristina PREDA; **homeopatie, medicină generală** - Dr. Sanda LUDVIG, Dr. Lidya MOROȘANU; **medicină generală** -Dr. Eduard CIUCHI, Dr. Mihaela Guțu; Dr. Sarina Warter; **neurochirurgie, neurologie** - Dr. Gheorghe SANDULESCU; **obstretică-ginecologie** - Dr. Marie-Jeanne ALDEA, Dr. Doina Ileana DAMACEANU, Dr. Maricica PAVALEANU, Dr. Lelia ZAMFIRESCU; **oto-rino-laringologie** - Dr. Dan COBZEANU, Dr. Teona SCOPOS; **psihiatrie** - Dr. Lăcrămioara Fărcășel; **dermatologie, dermatochirurgie, dermatocosmetică** (distrugerea firelor de păr de pe față), **sexologie, venerologie** - Dr. Adrian VASILCA.

Prin magazinul MEDISAN se pot procura bastoane, cîrje simple, cîrje cu 4 picioare, fotolii rulante, cadru pășitor, rolator plantar, precum și benzi autoclave pentru verificat sterilizarea, benzi adezive micropore, durapore, steri-strip, pansamente tegaderm absorbante cu fereastră, feși autoadezive, cosmetice gerocossen etc. Informații la tel. **23.27.53.**

LIVIUS *În lumea calculatoarelor, aveți nevoie de un prieten !*

Str. Fătu nr. 1A 6600 IAȘI-ROMÂNIA
telefon 032/11.22.21, fax 032/11.22.21

Calculatoare **EVEREX, HiTech** Monitoare **PHILIPS**
Imprimante: **HP, EPSON, SEIKOSHA**
Harddisk-uri **Western Digital, Seagate**
Programe de contabilitate **CIEL**
Componente, accesorii, consumabile
Prețul corect al calității
fără compromis asupra serviciilor !
LIVIUS, telefon / fax: 11.22.21

Cooperativa MOBILĂ și TAPIȚERIE IAȘI

Atelierul de reparație mobilă și tapițerie din str. Cucu nr. 17 (Pod de Fier) vă oferă o gamă largă de mobilier din lemn la cele mai avantajoase prețuri.
Unitatea mai execută: reparații de mobilă și tapițerie și huse pentru orice fel de automobil.
Aceste reparații se pot executa și la domiciliul clientului.

SAMSUNG

Vă oferă:

1. Calculator SAMSUNG 486 VESA integral
- Procesor INTEL 486 DX2/66MHz;
- HDD 172 MB SEAGATE;
- FDD 3,5"
- VESA VGA cu accelerator grafic 1 MB expandabil la 2 MB;
- VESA IDE (2FDD+2HDD);
- Tastatură + Mouse-3 butoane;
- Monitor SVGA 14" Color LR;

Imprimantă SAMSUNG SP-0921, A3 Garanție: 12 luni

Garanție: 24 luni
Preț 2.827.000 lei

2. Calculator SAMSUNG 486 VESA integral
- Procesor INTEL 486 SX/33MHz;
- HDD 172 MB SEAGATE;
- FDD 3,5"
- VESA VGA cu accelerator grafic 1 MB expandabil la 2 MB;
- VESA IDE (2FDD+2HDD);
- Tastatură + Mouse-3 butoane;
- Monitor SVGA 14" Color LR;

Imprimantă SAMSUNG SP-0921, A3 Garanție: 12 luni

Garanție: 24 luni
Preț 2.467.000 lei

SCHROTER
Bd. Ștefan cel Mare și Sfânt, bl. B2, 6600 Iași
telefon: 32-116651; 116772; 117300; fax: 32-117956

SOCIETATEA COMERCIALĂ **scm** STANDARD COMERCIAL MOLDAVIA

Societate mixtă româno-germană de producție, cu capital privat de 1.300.000.000 lei.

Datorită succesului operațiunilor căutăm noi colegi cu care să ne întărim colectivul. Astfel avem disponibile următoarele posturi:

- **secretară** cu cunoștințe de operare pe calculator (Excell, Windows)
- **inginer** cu experiență în organizarea productiei
- **economist (contabil)** cu cunoștințe de operare pe calculator
- **operator utilaje** cu calificare superioară (inclusiv ingineri, subingineri, tehnicieni, maiștri)
- **ascuțitor**
- **sortatori cherestea**
- **stivuitori.**

Domeniul activității anterioare: fără importanță.

Posibilitatea de a cîștiga cu mult peste nivelul de salarizare pe economie.

Condiții de angajare:
- vîrsta cuprinsă între 20-40 ani;
- stagiul militar satisfăcut, domiciliul stabil în Iași;
- dinamic, spirit organizatoric.

Str. Bradului nr. 5, IAȘI Telefon 032/122850 Fax 032/127937

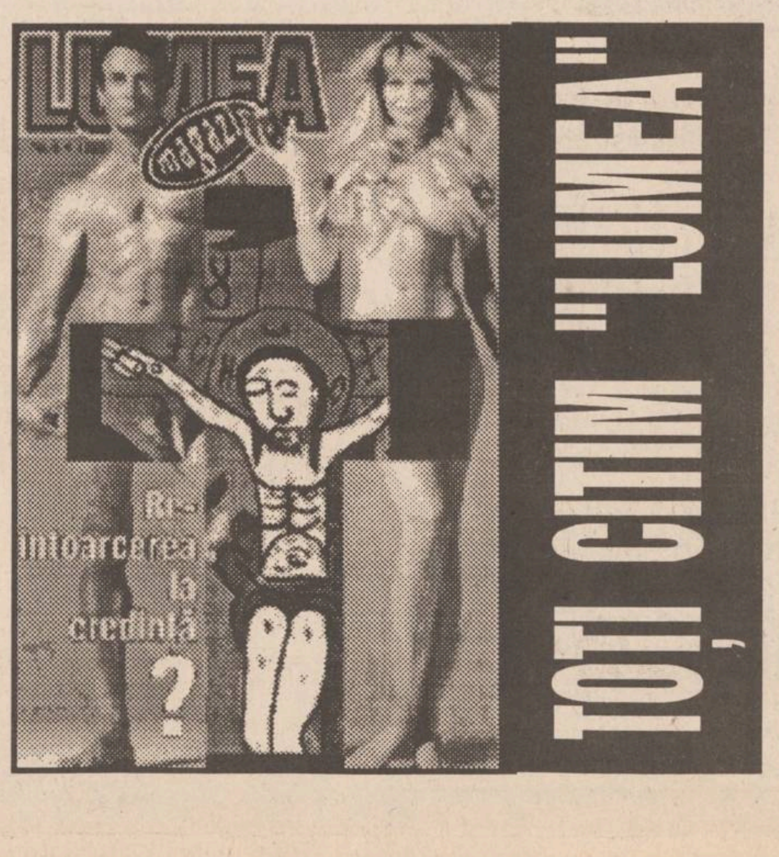

POLIROM SA

SPECIALIZATĂ ÎN
TIPAR OFFSET,
OFERĂ CLIENȚILOR SĂI:
- **ETICHETE PRODUS**
- **AMBALAJE DIN CARTON (UN SINGUR STRAT)**
- **REVISTE**
- **PLIANTE**

naturalețea culorii

IAȘI
Calea Chișinăului nr. 32
Telefon/Fax: 032/230485

Peste 3000 de credincioși ortodocși au participat la slujba din Noaptea de Înviere la Catedrala Mitropolitană din Iași

"Veniți de luați lumină"

■ *la slujba oficiată de Înalt Preasfinția Sa Daniel, Mitropolitul Moldovei și Bucovinei au participat prefectul Dan Gâlea, prințul Dimitrie Sturza, senatorul PDSR Ioan Solcanu și alte oficialități locale*

Peste 3000 de credincioși ortodocși s-au adunat în Noaptea Învierii la Catedrala Mitropolitană din Iași pentru a participa la slujbă și pentru a lua "lumină". La orele 24,00, după ceasul ***Mitropoliei, Înalt Prea Sfințitul Daniel, Mitropolit al Moldovei și al Bucovinei,*** însoțit de un sobor de preoți, a ieșit din altar cu o lumînare aprinsă - lumina pascală - în mînă, adresînd mulțimii urarea: ***"Hristos a înviat!"*** și după ce a primit răspunsul de ***"Adevărat a înviat"*** a invitat credincioșii ***"Veniți de luați lumină!"*** Cel care a luat primul lumină a fost prefectul județului ***Dan Gâlea,*** urmat de ***prințul Dimitrie Sturdza.*** Alte oficialități prezente la slujba de Înviere oficiată la catedrala Mitropolitană au fost vicepreședinții Senatului, ***senatorul PDSR Ioan Solcanu*** și ***directorul Prefecturii, Neculai Pepelea.*** De asemenea, au fost prezenți și invitați din străinătate. În primele rînduri a fost zărit și directorul Spitalului de Copii "Sf. Maria", dr. Marin Burlea.

Mare parte din credincioși, în special tinerii, aflați în număr impresionant în curtea Mitropoliei, au părăsit Catedrala după ce au luat lumină și s-au închinat. Curînd, bulevardul Ștefan cel Mare s-a umplut de lumină, vremea tulburător de frumoasă favorizînd păstrarea nestinsă a flăcărilor lumînărilor. De fapt, întreg orașul căpătase un aspect de luminație vestică. Dealul Cetățuii era brăzdat de procesiuni al căror traseu putea fi ușor urmărit de la poale (circulația mașinilor spre Mănăstirea Cetățuii fiind oprită cu o oră înainte de miezul nopții). Cimitirul "Eternitatea" era, de asemenea, plin de credincioși veniți să aprindă o lumînare pentru odihna morților. În toate bisericile Iașului slujba și rugăciunile au ținut pînă dimineața.

De remarcat că Poliția și Corpul Gardienilor Publici au asigurat buna desfășurare a ceremoniilor, reprezentanții acestora putînd fi, practic, întîlniți la fiecare biserică din oraș. Din aceste considerente, nu au fost înregistrate, în Noaptea Învierii incidente majore. **(Gynella PARFENIE)**

1 - O mare parte din tinerii care au participat la slujbă într-un număr impresionant au părăsit Catedrala după ce au luat lumină; 2 - Momentul ieșirii mitropolitului Daniel din altar pentru a împărți lumina credincioșilor; 3 - La slujbă au participat prefectul Dan Gâlea (stînga), senatorul PDSR Ioan Solcanu împreună cu soția (centru) și prințul Dimitrie Sturza (dreapta)

MONITORUL DE IAȘI

După încetarea grevei feroviarilor maghiari

S-a reluat circulația trenurilor internaționale spre Ungaria

Sîmbătă după-amiază, a luat sfîrșit greva generală a feroviarilor unguri care ține de joi, 20 aprilie, ora 24.00. Sindicatele au reușit să impună conducerii căilor ferate de stat ungare cea mai mare parte a revendicărilor lor într-un contract colectiv de muncă de un an. Primele trenuri au și pornit deja pe rutele lor, fiind de așteptat ca, începînd cu mîine dimineață, circulația să se normalizeze. Cele 86 de ore ale grevei au provocat grave prejudicii economiei ungare, o stare de haos în circulația internă și blocarea totală a circulației trenurilor internaționale care tranzitează Ungaria.

Ca urmare a avizării căilor ferate ungare începînd de astăzi, ora 17.00, s-a reluat circulația trenurilor între România și Ungaria, deoarece greva feroviarilor maghiari a încetat, informează un comunicat de la SNCFR, Direcția generală de trafic.

Interzicînd depunerea unei cereri de grațiere

Grupul Ilașcu petrece a treia Sărbătoare de Paște în temnițele de la Tiraspol

Cu trei ani în urmă, la 23 aprilie, a fost omorît președintele Executivului raional Slobozia, Nicolae Ostapenko, unul din adepții înveterați ai separatismului, fără ca făptașii omorului să fie prinși în flagrant delict. Cum se obișnuia pe atunci în zona transnistreană, vina a fost pusă în seama "frontiștilor" de la Tiraspol și, în consecință, patru membri ai Grupului Ilașcu au fost condamnați la diverși ani de detenție, iar marele nostru patriot și martir Ilie Ilașcu s-a ales cu pedeapsa capitală. Împreună cu cei închiși au pătimit în zilele Săptămînii Patimilor și familiile rămase fără sprijin, situația materială precară nepermițîndu-le să se aprovizioneze permanent cu alimente, deoarece administrațiile închisorilor din Tiraspol și Hlinaia-Grigoriopol le-au declarat răspicat soțiilor că "nu au cu ce să-i hrănească pe cei condamnați". În Joia Mare, Tudor Petrov Popa și Alexandru Leșko au fost vizitați la Tiraspol timp de două ore de către soții, acestea aducîndu-le doar cîteva produse alimentare, dar nimic care să le amintească de Sărbătoarea Paștelui. A treia zi de Paști vor putea să discute cu soțiile Ilie Ilașcu și Andrei Ivanțoc. Auzind că două dintre soțiile disperate ale deținuților au depus cerere de grațiere autorităților tiraspolene, Ilie Ilașcu a interzis categoric soției sale să le urmeze exemplul. În opinia lui, aceasta ar însemna o recunoaștere a autorităților ilegale de la Tiraspol, fapt ce le-ar permite să-și facă din nou capital politic în cadrul negocierilor cu Chișinăul și, mai ales acum, înaintea campaniei de alegeri, alegeri care vor avea loc în toamnă, în Parlamentul transnistrean. Cît despre cele două cereri de grațiere adresate liderilor tiraspoleni, se știe că inițial aceastea au fost respinse de Igor Smirnov, ca apoi petiționarelor să li se răspundă că respectivele cereri vor fi examinate la sfîrșitul lunii curente sau la începutul lunii mai.

La Brisbane și New York

Biserica ortodoxă a reunit de Paști comunitățile românești din străinătate

Românii din Australia au întîmpinat Sfintele Paști participînd la Denii și în noaptea de Înviere la Slujba de Înviere. Românii au fost prezenți la cele trei biserici ortodoxe din oraș. În orașul Brisbane, de asemenea, există o biserică ortodoxă românească, la Adelaide există una și o Biserică Ortodoxă în Melbourne.

Românii din New York au umplut din nou bisericile în noaptea de Paști și, cu multe zile înainte, au început pregătirile pentru ieșirea din îndelungatul post al Paștelui. Și românii care trăiesc pe alte meleaguri încearcă să păstreze datinile strămoșești, lucru care nu este așa de simplu. În New York, orașul cel mai vestit al lumii, cei mai așezați, mai prosperi și mai închegați români sînt țărani. Sînt țărani români din Banatul iugoslav, care au venit aici cu mult înainte de migrarea românilor din România în anii '80.

La București

Învierea - "o afacere" profitabilă pentru comercianți

În noaptea de Înviere, 90% din buticurile, restaurantele, terasele, barurile și... discotecile din București au avut program non-stop. Aceasta în condițiile în care o mare parte dintre acestea, au în zilele obișnuite un program limitat.

Astfel s-au înregistrat recorduri la vînzarea băuturilor alcoolice. În preajma lăcașelor de cult și, în special în zona Patriarhiei numeroși puști "teribili", foarte mulți "de culoare", bravau, ținînd în mînă, în loc de lumînări, sticle cu vin sau cu votkă. "Spectacolul" de la Patriarhie a fost dezgustător. În zonă s-au aflat și zeci de "vînzători" de "bomboane agricole" care operau ca pe stadion, întregind astfel grotescul peisajului. Nu au lipsit nici bișnițarii de lumînări, care revindeau la prețuri de trei ori mai mari lumînările cumpărate în alte locuri. Numai în raza Pieții Unirii - Mitropolie, polițiștii au degajat discret zona de aproximativ 70-80 de hoți de buzunare și i-au îndepărtat pe cei care nu se mai puteau ține pe picioare, datorită consumului de alcool.

Cam aceasta a fost imaginea - neprezentă la TVR - din jurul Patriarhiei și a altor biserici din Capitală.

Și totuși, demn de semnalat este faptul, că dintre miile de persoane care au asistat cu pioșenie la slujba din noaptea Învierii de la Patriarhie, tineretul a reprezentat un procent de 75%. Un "alt" tineret însă, mult deosebit de cel descris mai sus. **(Lucian GHEORGHIU)**

3000 de persoane și-au vizitat rudele din Penitenciarul Jilava

■ *pentru bună purtare, în zilele de Paști, peste 150 de deținuți au fost învoiți acasă*

În Sfînta zi de Paște, în mod excepțional, la penitenciarul Jilava din București au fost admiși 3.000 de vizitatori. Aceștia au adus rudelor (prietenilor) din detenție sute de saci cu mîncare și numeroase televizoare color.

La ora actuală, la Jilava există o televiziune prin cablu, cu circuit închis (majoritatea celor reținuți au aparate în celulă), coordonată de cei doi salariați ai TVR, Tolscvoci și Predescu, condamnați pentru infracțiunea de luare de mită.

Slujbele religioase de sîmbătă noaptea și duminică dimineața, s-au desfășurat în capela închisorii, unde a oficiat preotul penitenciarului susținut de corul pușcăriașilor.

Pentru bună purtare, în jur de 150 de deținuți au fost învoiți pentru 4 zile acasă, la familii. Pe timpul sărbătorilor, deținuții de la Jilava au fost exceptați de anumite activități curente.

Surse din cadrul penitenciarului ne-au declarat că anumite facilități acordate deținuților (televizoare în celulă etc.) nu se datorează instaurării unui regim occidental, ci vizează scopuri electorale. Se știe, la Jilava se află numeroși deținuți în așteptarea sentințelor definitive. Conform legii, aceștia au drept de vot. Deci, nu trebuiesc neglijate cîteva mii de voturi favorabile (Puterii bineînțeles) venite din această zonă. **(Lucian GHEORGHIU)**

Deși nu există încă un aparat care să depisteze locul din care o persoană telefonează

ROMTELECOM poate afla de unde provin apelurile telefonice teroriste

Printr-un comunicat remis presei, gen. lt. Ion Pitulescu, inspector general al Poliției atrăgea atenția că pînă miercuri, 19 aprilie a.c., în România au fost înregistrate 130 de alarme privind false atentate cu bombe, toate fiind semnalate prin intermediul telefonului. Într-un raport al SRI cu privire la același subiect, se specifică faptul că marea majoritate a apelurilor au fost date de bolnavi psihici sau de persoane care vor să destabilizeze activitatea unor anumite istituții. Virgil Măgureanu, directorul SRI, într-o declarație făcută presei, afirma că se depun eforturi pentru prinderea celor care în ultimele luni au creat o adevărată psihoză în rîndul populației, fără însă a preciza modalitățile folosite pentru decoperirea acestora. Pentru a afla metodele de depistare a unor astfel de persoane, reporterii ziarului "Monitorul" au cerut unor reprezentanți ai Direcției de Telecomunicații (D. Tc.) Iași a ROMTELECOM.

"Pentru a depista numărul abonatului care a apelat la alt număr nu există un aparat. Pentru acest lucru este nevoie de iteligență și de un numeros personal. Cu ajutorul acestui serviciu, se poate afla într-un timp mai lung de unde provine un apel telefonic", au declarat surse dn cadrul D. Tc. Iași. Aceleași surse au precizat că sînt necesare 15-20 de minute pentru a descoperi o grupă de abonați din care provine apelul. Este nevoie de acest interval de timp deoarece, se realizează urmărirea din treaptă în treaptă a apelului telefonic (din centrală în centrală), pînă se ajunge la numărul postului telefonic care a făcut apelul. ***"Asta nu înseamnă că nu pot exista la un moment dat condiții facile de prindere a celor care folosesc telefonul pentru anunțuri teroriste. Se deleagă marea majoritate a personalului ROMTELECOM pentru acest lucru și astfel într-un timp mult mai scurt se află numărul de la care s-a apelat. Această situație are loc numai în caz de necesitate"***, ne-au declarat aceleași surse.

Faptul că în cadrul rețelelor de telecomunicații există două sisteme de transmitere a covorbirilor (analogic și digital), implică modalități diferite de urmărire a provenienței apelului, în funcție de sistemul prin care acesta circulă. Pentru sistemul analogic este valabilă urrmărirea din treaptă în treaptă, după modelul descris anterior. În cazul sistemului digital, urmărirea apelului se simplifică datorită facilităților pe care le oferă centrala digitală". ***"Aceasta este un calculator, cu un soft care permite ca pe baza a doar două date preliminarii (ora apelului și numărul la care s-a apelat) să fie descoperit numărul de la care s-a apelat. Totul într-un interval foarte scurt și doar prin efortul intelectual al personalului ROMTELECOM, fără a fi nevoie de alt aparat"***, ne-au declarat surse din cadrul ROMTELECOM. Și pentru această urmărire a apelului se formează un serviciu telefonic separat în care sînt mobilizate mai multe persoane.

Conform unor surse autorizate, ROMTELECOM nu dispune de un aparat de depistare a locului din care pleacă un apel telefonic (aparat care nu există nici în străinătate) și nici de un serviciu ca cel descris mai sus, folosit în același scop. Înainte de 1989 nu s-a pus problema înființării unui astfel de serviciu în cadrul ROMTELECOM. Dar un serviciu similar exista în cadrul altor instituții (Securitatea, Contrainformații), care după 1989 nu au mai avut un control direct asupra Direcțiilor de Telecomunicații din țară. Faptul că nu există un asemenea serviciu este deductibil și din comunicatul dat de gen. lt. Ion Pitulescu: "Pînă în momentul de față nu a fost prins nici un autor al apelurilor telefonice care anunțau plasarea de bombe în diverse instituții". **(M. GIUBERNEA)**

ESTE TIMPUL SĂ OPTAȚI PENTRU CALITATE
TELEVIZOARE COLOR
Philips Grundig Thomson Nei Goldstar Orion
ELECTROCASNICE
Philips Nei Goldstar
FRIGIDERE și CONGELATOARE
Nei Arctic
PLATA ÎN RATE
AVATTI electronics
Str. Stefan cel Mare 11
☎ 032 - 11.28.10
032 - 17.40.54

s.c. EuroBIT s.r.l.
Str. Anastasie Panu 36, bl. 1B ☎ 211494, 231288
ACUM ȘI ÎN RATE!
CALCULATOARE COMRACE, DTK
IMPRIMATE HP, STAR, OKI, EPSON
COPIATOARE TOSHIBA
FAX - MODEM US ROBOTICS V42 BIS
PROGRAME BALANȚĂ / GESTIUNE / FACTURARE
MIJLOACE FIXE / SALARIZARE

FRESCO
MADE IN ITALY
Reprezentanța
FRESCO
Iași
Str. Aleea Rozelor nr. 8
sc. B, et. II, ap. 12, telefon/fax 132607
vă oferă din stoc sau la comandă:
● CUPTOARE PIZZA ●
● VITRINE FRIGORIFICE ORIZONTALE ●
● DOZATOARE PENTRU SUCURI ȘI BERE ●

Sănătatea adusă la domiciliul dvs.
ATI puls

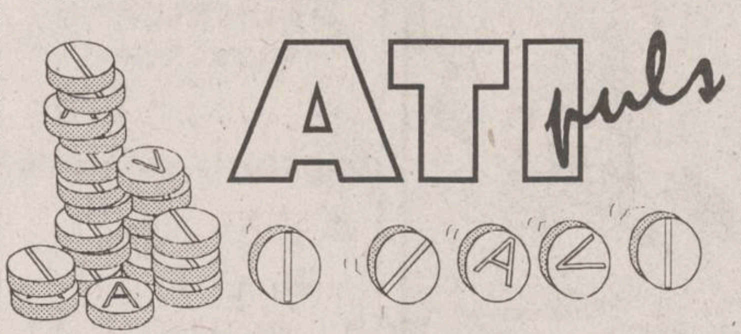

Orice medicamente, compensate sau nu, vă pot fi aduse acasă în cel mai scurt timp sunînd la
23.32.23 ; 23.32.42
Transportul este gratuit !
Același preț ca la farmacie !
Program: 6.00-22.00, inclusiv sîmbăta și duminica.

Copiatoare alb-negru și full-color AGFA - MODELE 1995!!!
AGFA Agfa

The complete picture

UNIVERSAL R.X. GROUP
IAȘI, Str. Gr. Ureche, telefon/fax 032-11.20 58, 21 26 60

SAFI SA
SOCIETATEA DE ASISTENȚĂ FINANCIARĂ ȘI INVESTIȚII
FINANCIAL SERVICES AND INVESTMENT COMPANY
FONDUL MUTUAL AL OAMENILOR DE AFACERI
Datele la zi valabile începînd de LUNI, 24 aprilie 1995.
Număr C.I. în circulatie: tip A 195.238
tip B 304.514
Activul net: 108.546,6 milioane lei
Valoarea la zi a certificatelor de Investitor (C.I.):
tip A: 400.000 lei - la răscumpărare
tip B: 100.000 lei - la răscumpărare
tip C: 50.000 lei - la vînzare
Puteți cumpăra certificate de investitor,
zilnic, între orele 9.oo-17.oo, de la sediul firmei
Elvila Internațional
din Piața 14 Decembrie 1989 nr. 2bis, et. 2, Iași.
Telefon 032/112220, 211014

NE BUSINESS 10 BUSINESS advertising company BB/AC
Societate specializată
INSCRIPȚIONĂM
PIXURI
Culori si forme deosebite
Calitate excepțională
Telefon
230060, 144776,
dl. Adrian Rusu

MONITORUL EXTERN

În Columbia

Importanţi politicieni au fost acuzaţi de legături cu traficanţii de narcotice

Partidul Liberal, de guvernămînt în Columbia, a exclus un fost ministru de Justiție și alți opt proeminenți politicieni. Toți sînt anchetați, fiind invinuiți că ar fi acceptat bani de la Cartelul drogurilor din Cali. Este pentru prima oară cînd o astfel de anchetă ajunge la un nivel politic înalt. Corespondentul BBC la Bogota transmite că au fost emise mandate de arestare pentru încă alte 12 persoane, acuzate că ar fi acționat ca "spălători de bani" pentru principalii traficați de droguri. Ambasadorul SUA la Bogota, care a criticat în repetate rînduri lipsa acțiunilor efective împotriva traficanților de droguri, i-a felicitat public pe procurorul general și pe președintele țării, Ernesto Samper.

Alegeri regionale în Italia

Alianţa Libertăţii a lui Berlusconi învinge coaliţia de stînga

În Italia s-au desfășurat duminică alegeri regionale, în cadrul unui prim test electoral al opiniei publice de la demisia din decembrie trecut a guvernului lui Silvio Berlusconi. Corespondenții afirmă că alegerile regionale sînt văzute ca o prefață a alegerilor generale care vor avea loc înainte de sfîrșitul anului. Potrivit primelor estimări, coaliția de dreapta, condusă de către fostul premier Silvio Berlusconi, a cîștigat în șase regiuni, respectiv puțin peste 42% din voturi, partidele de centru și de stînga în cinci regiuni,cu 39,5%. Silvio Berlusconi și-a reînnoit apelurile către populație referitoare la organizarea unor alegeri generale anticipate.

Luptele din Cecenia continuă

Soldaţii lui Dudaev au recucerit localitatea Bamut

Oficialități militare ruse din Cecenia au declarat că cel puțin 16 soldați ruși au fost omorîți și alți 30 răniți în urma unor atacuri întreprinse de către luptătorii rebeli. Într-o declarație a comandamentului rus se afirmă că luptele au avut loc în apropierea orașului Gudermes, la est de capitala Groznîi, și că cecenii au atacat cu lansatoare de grenade și puști mitralieră un post militar rus. Potrivit știrilor, rebelii dintr-o localitate din apropiere s-au predat unei unități ruse înainte de a fi înfrînți. Trupele rusești din Cecenia și-au reînnoit atacurile împotriva satului Bamut, din vestul țării. Satul reprezintă ultimul punct de rezistență al rebelilor ceceni. Rapoarte din zonă se referă la atacuri aeriene și de tancuri împotriva satului, care se pare că este apărat de foarte puțini ceceni. Bamut este supus asediului de mai mult de trei luni. Recent, rușii au anunțat că l-au capturat, însă ulterior, au fost respinși în urma contraatacurilor declanșate de ceceni de pe dealurile din apropiere.

Atentat împotriva sectei Aum Shinri Kyo

Un important membru al sectei "Adevărul Suprem" a fost ucis

O tentativă de asasinat s-a înregistrat în Tokyo, împotriva unui membru marcant al sectei Aum Shinri Kyo, care a fost bănuită de implicare în atentatul cu gaze toxice ce a avut loc luna trecută, în metroul din Tokyo. Hideyo Murai a fost lovit cu un cuțit de bucătărie, chiar în apropierea cartierului general al sectei de la Tokyo. Atentatorul, identificat ca membru al unei organizații de dreapta, a fost arestat imediat. Murai a decedat la spital. Potrivit postului japonez de stat, NHK, atacatorul a declarat că dorea să-l pedepsească pe domnul Murai pentru activitățile sectei Aum Shinri Kyo. Surse din interiorul sectei au negat că aceasta ar fi fost în vreun fel amestecată în atentatul de la metroul din Tokyo.

Rusia: adîncirea stratificării după avere

"Munca e nerentabilă şi umilitoare"

Stratificarea societății ruse după avere continuă să se adîncească. Astfel, 45 la sută din totalitatea fondurile bănești ale țării sînt în mîinile a 20 la sută de "cetățeni mai prosperi". În același timp, alte 20 la sută de cetățeni din straturile "cel mai puțin avantajate" dețin doar 5-6 la sută din venituri - relevă Interfax. Reformele promovate au înmulțit "lagărul" celor care trăiesc sub limita sărăciei. Pe de altă parte, cei mai avantajați salariați de astăzi sînt cei din "noile sectoare" ale economiei: finanțe și credite, asigurări, sectorul privat și complexul energetic. Ponderea salariilor în structura veniturilor bănești a scăzut, în intervalul de cînd sînt promovate reformele, cu aproape 25 la sută - menționează Interfax preluînd date furnizate de Ministerul Muncii din Rusia. "Ne confruntăm cu faptul că, astăzi, munca e privită ca nerentabilă și umilitoare. Ca atare, cei care pot își obțin veniturile pe orice căi, dar nu și prin muncă asiduă", au declarat funcționarii intervievați.

Adevărata campanie pentru Palatul Elysée abia începe

■ *cîștigător al turului al doilea, care se va desfășura pe 7 mai, are toate șansele să fie Jacques Chirac* ■ *cu 18,6% din numărul voturilor, primul ministru Edouard Balladur s-a clasat al treilea, ieșind astfel din cursă* ■

"Vă chem să vă uniți în jurul propunerilor mele. Ele răspund problemelor cu care vă confruntați și privesc mai departe prin coerența și valorile din care se inspiră. Ele vor permite țării o prosperitate împărțită echitabil și va reda încrederea tinerilor. Tuturor vreau să vă spun să pregătim împreună viitorul, să ne unim forțele și ideile pentru a le face să triumfe în interesul tuturor, al republicii, al interesului Franței". Aceasta a fost prima declarație dată de Lionel Jospin la ceva mai mult de o oră de la anunțarea rezultatelor. Iată și apelurile lui Jacques Chirac: "Invit pe toți patrioții care cred în valorile republicii noastre și care inspiră o schimbare profundă și autentică, pe cei ce vor să combată șomajul și sărăcia cu arme noi, pe cei ce doresc siguranță în viața lor cotidiană, care vor să reînnoade solidaritatea între generații, între diferitele zone ale teritoriului nostru. Chem pe cei ce vor să dezlănțuiască forțele și ale țării și vor să recapete spiritul victoriei într-o Europă în marș și vor o Franță mai puternică și mai justă. Să uităm vechile reflexe și rigidizările partizane. Toți, împreună, să construim Franța pentru noi". Enunțînd aceste obiective, protagoniștii celui de-al doilea tur au rezumat de fapt cele două mari direcții pe care se va axa campania finală: socialul și Europa.

Recunoscîndu-și înfrîngerea, premierul Edouard Balladur a declarat: "În al doilea tur, voi vota pentru Jacques Chirac și cer tuturor care mă susțin să voteze astfel". Anunțînd că-l va vota pe Chirac în turul doi, Edouard Balladur atacă de fapt cel mai sensibil subiect în perspectiva lui 7 mai: redistribuirea voturilor de la nouă la doi candidați. Cu un procentaj extrem de bun, și aceasta a fost cealaltă surpriză și tema de meditație a acestor alegeri, extrema dreaptă a lui Le Pen are multe de oferit uneia sau alteia dintre părți. Opinia sa va fi cunoscută doar la 1 mai, iar consemnul de vot al comuniștilor lui Robert Hue va fi cunoscut astăzi. Aritmetica voturilor arată clar că dreapta continuă să fie tendința dominantă acum în Franța. Incorigibile și nerecunoscîndu-și erorile, instituțiile de sondare fac desigur sondaje și anunță pentru turul doi o victorie a lui Chirac cu 60% în fața lui Jospin, creditat cu 40%. Adevărata campanie pentru Palatul Elysée abia începe.

J.M. LE PEN
15,1%

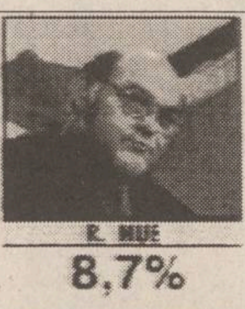
R. HUE
8,7%

P. DE VILLIERS
4,8%

A. LAGUILLER
5,3%

D. VOYNET
3,3%

J. CHEMINADE
0,3%

Karadzici și Mladici ar putea figura pe lista criminalilor de război din Bosnia-Herțegovina

■ *în Bosnia se constată o intensificare a luptelor în jurul orașului Brcko*

Tribunalul iugoslav pentru crime de război îi va adăuga pe lista presupușilor criminali de război pe liderul sîrbilor bosniaci, Radovan Karadzici, și pe comandantul forțelor acestora, generalul Ratko Mladici. Un purtător de cuvînt al tribunalului a anunțat că au fost începute cercetări în legătură cu cei doi, aceștia putînd fi ulterior acuzați oficial. Șeful acuzatorilor tribunalului, judecătorul Richard Goldstern, a afirmat în trecut că tribunalul poate condamna orice suspect dacă există suficiente dovezi, indiferent de poziția politică ocupată în fosta Iugoslavie. Tribunalul a condamnat deja 22 de sîrbi pentru crime, între care genocid, crime și violuri. Oficialitățile sîrbilor bosniaci au refuzat să recunoască autoritatea tribunalului, care a fost înființat de Consiliul de Securitate al ONU.

Știri provenite din Bosnia-Herțegovina informează că luptele au crescut în intensitate în jurul orașului Brcko, punct important al coridorului care leagă regiunile controlate de sîrbi din nord-estul și nord-vestul țării. Guvernul bosniac și sîrbii bosniaci se învinovățesc reciproc pentru lansarea atacurilor în zonă. Surse ale croaților bosniaci transmit că cinci civili și-au pierdut viața și alți cîțiva au fost răniți în urma luptelor desfășurate la sud de Brcko.

Nou atac al forțelor ruse în Afganistan

■ *trei civili afgani au fost uciși și alți 40 au fost răniți în cursul raidului rus dincolo de frontiera tadjico-afgană*

Potrivit unor știri provenite din Afganistan, trei civili au fost uciși și peste 40 răniți în urma unui atac întreprins sîmbătă de forțele ruse asupra unei localități din apropierea graniței cu Tadjikistanul. Postul de radio afgan, care sprijină guvernul, a transmis că patru elicoptere ruse au atacat localitatea din provincia Barashan. Știrea nu a fost confirmată din surse independente. În ultimele săptămîni, Afganistanul a acuzat forțele ruse dislocate în Tadjikistan de faptul că au întreprins atacuri asupra teritoriul din nordul Afganistanului, acolo unde se bănuiește că sînt amplasate bazele gherilelor de opoziție tadjice.

Duminică a fost zi de doliu în Statele Unite

■ *Bill Clinton va cere Congresului legi anti-terorism mai dure*

În Statele Unite ziua de duminică a fost decretată zi de doliu în amintirea zecilor de victime ale atentatului de săptămîna trecută din Oklahoma City. La serviciul comemorativ la care a fost prezent și președintele Bill Clinton au participat mii de persoane. În discursul ținut în fața celor în doliu, Clinton a declarat că va face tot ce îi stă în putință pentru a se asigura că persoanele care au comis "groaznica crimă de miercuri" să fie aduse în fața instanței.

La scurt timp după ce s-a adresat celor prezenți la serviciul funerar de la Oklahoma City, președintele Clinton a anunțat că intenționează să ceară Congresului legi anti-terorism mai dure. Într-un interviu televizat, Bill Clinton a precizat că va cere prerogative pentru a înființa o agenție specială anti-terorism, condusă de Biroul Federal de Investigații, FBI. De asemenea, președintele american va cere o supraveghere mai severă a grupărilor extremiste. Aceasta va însemna acordarea autorității de a pune sub urmărire convorbirile telefonice și un mai mare acces la notele de plată de hotel și telefon. Bill Clinton a subliniat că libertatea individuală nu va fi afectată, dar că viața cetățenilor inocenți trebuie apărată.

Între timp, poliția mai caută încă o persoană suspectată de a fi implicată în abominabila explozie. Celelalte persoane reținute pînă acum de autorități nu sînt considerate suspecți, ci mai curînd martori, datorită legăturilor lor cu singurul suspect reținut, Timothy McWay.

Echipele de ajutorare care cercetează ruinele clădirii devastate au reușit să se apropie de o zonă care, în momentul producerii exploziei, era plină de copii. Se știe pînă acum că au murit cel puțin 80 de persoane, alte 150 fiind încă date dispărute. Comandantul adjunct al forțelor de pompieri care acționează la locul dezastrului și-a exprimat temerile că numărul victimelor va depăși cu mult cifra de 80.

Ieri, în capitala ungară, Budapesta

S-au reluat negocierile pentru tratatul româno-ungar

La propunerea părții române, ieri au fost reluate la Budapesta negocierile la nivel de experți asupra tratatului politic de bază ungaro-român, în conformitate cu prevederile Declarației politice comune semnată în luna februarie, la Paris, de prim-miniștrii României și Ungariei.

Pînă azi, 25 aprilie, părțile vor încerca să se pună de acord asupra a două categorii de probleme rămase în suspensie după anterioarele runde de negocieri. În cazul primii categorii, diferența dintre partea română și cea ungară costă în modul de redactare al noțiunii de stat european, problemă care trebuie reflectată în tratatul politic de bază dintre cele două țări. În acest sens, partea ungară a insistat și insistă pentru includerea unei prevederi la Recomandarea 1201 a Adunării Parlamentului a Consiliului Europei sau măcar, la articolul 11 al acesteia, în timp ce partea română a apreciat și continuă să aprecieze că această recomandare a constituit doar o etapă pentru redactarea, finalizarea și semnarea Convenției-cadru privind minoritățile naționale. O altă neînțelegere persistă încă, în urma cererii părții ungare pentru introducerea unei prevederi referitoare la mecanismul de monitorizare a situației minorităților naționale din Ungaria și din România.

Partea română consideră că nu este necesară includerea în tratatul politic de bază a unei referiri la acest mecanism, dar ar dori să fie cuprinsă în tratat o prevedere să sublinieze că exercitarea drepturilor nu trebuie să contravină exercitării drepturilor celorlalți cetățeni ai țării.

În ceea ce privește Recomandarea 1201 a Consiliului Europei, ea a fost adoptată cu majoritate de voturi, de Adunarea Parlamentară a CE, în februarie 1993. Documentul propunea un proiect de protocol adițional pe problemele drepturilor minorităților naționale la Cartea Europeană a Drepturilor Omului, iar articolul 11 stipulează autonomia pe criterii etnice sau acordarea unui statut special regiunilor cu populație minoritară compactă. În cazul României, amendamentul 3 la Avizul Adunării Parlamentare a CE, prin care era acceptată cererea României de intrare în CE, se subliniază că România și-a asumat angajamentul de a respecta Recomandarea 1201. Dar, în octombrie 1993, la Viena, în cadrul întîlnirii la vîrf a CE, șefii de stat și de guverne au respins prin vot Recomandarea 1201 și au însărcinat Comitetul de miniștri cu elaborarea unei convenții-cadru privind protecția minorităților națioale, document care a fost dechis spre semnare și statelor nemembre ale CE, la 1 februarie 1995. Prevederile convenției-cadru nu sînt direct aplicabile în dreptul intern al statelor, ci fiecărei părți semnatare îi revine obligația de a le traduce în practică prin intermediul legislației naționale și prin promovarea unor politici guvernamentale adecvate. În România, Recomandarea 1201 are atît adepți, cît și opozanți. Pentru includerea acestui document în tratatul politic de bază româno-ungar s-au pronunțat, încă de la început, UDMR, PL '93 și PD (FSN).

Prin deputatul Victor Boștinaru, membru al Comisiei de politică externă a Camerei Deputaților, PD (FSN) apreciază că "blocarea tratatului cu Ungaria pot determina mutarea României în sfera de ifluență a Moscovei". Invocînd precizarea din Recomandarea 1201, conform căreia, prevederile acestui document nu trebuie să contrazică ordinea constituțională și de drept, partidele arcului proguvernamental se pronunță împotriva cuprinderii Recomandării 1201 în tratatul de bază româno-ungar, deoarece prevederile sale ar atenta la suveranitatea și integritatea statului român. De cealaltă parte, atît Laszlo Kovacs, ministrul ungar al Afacerilor Externe și, mai recent, Matyas Eorsi, șeful Comisiei de politică externă a Parlamentului Ungariei, au subliniat că Ungaria nu va renunța la cererea includerii în... tratatul bilateral a unor referiri la drepturile minorității maghiare. **(Monica TOMA)**

INCREDIBIL
DAR ADEVĂRAT!

S.C. ARIO S.R.L.

vă oferă la cele mai mici prețuri:

- stofe pentru mobilă - 9.500 - 12.000 lei/m.l.
- perdele simple și jacard - 1.700 - 8.700 lei/m.l.
- fețe de masă Pașcani - 8.400-12.000 lei/buc.
- fețe de plapumă - 7.000 - 10.000 lei/m.l.
- țesături decorative - 9.500-10.900 lei/m.l.
- covoare și carpete persane de Siret, Alba-Iulia - 25.500 - 63.000 lei/mp
- mochete și covoare sintetice Beclean și Sibiu - 7.800 - 16.000 lei/mp
- confecții din blană naturală pentru femei și bărbați produse la FAVIOR ORĂȘTIE - 120.000-670.000 lei
- încălțăminte pentru bărbați, femei, copii

În magazinul nostru se pot festona covoare!

Str. Păcurari nr. 142, telefon 163928
Program: luni 10-20; marti-vineri 8-20; sîmbătă 8-14.

SC CRESCO SRL GALAȚI
vinde:
♦ tablă neagră declasată sudabilă (neambutisabilă) cu următoarele dimensiuni:
- grosimi 1mm ÷ 4 mm - rulou.
- grosimi 5 mm ÷ 6 mm - 1000x2000 mm.
Preț informativ - 320 lei/kg.
♦ țeavă deșeu cu dimensiuni Ø20 ÷ Ø240 mm, lungime 12 m.
Preț informativ 450 lei/kg ÷340 lei/kg.
Relații suplimentare la tel./fax **036/416774**.

Centrul pentru instruire în informatică
Str. Golia nr. 14, telefon 115944

Organizează cursuri de instruire în utilizarea calculatoarelor personale (PC)

Înscrieri și detalii suplimentare la sediul firmei.

→ formare operatori PC
→ programare PC (limbaj C, PASCAL, d'BASE)
→ programare FOXPRO
→ proiectare utilizînd PC (AUTOCAD)
→ tehnoredactare

MOLDOLUX CĂMIN
mobilier elegant pentru locuințe elegante

Bucium 25
6600 Iași
ROMANIA

Program
zilnic:
9.00-17.00
sîmbătă:
9.00-14.00

☎ 032-230412
Fax: 032-230413

Se primesc precomenzi pentru diferite piese de mobilier.
Avans - minim 30 %
Termen de livrare - maxim 15 zile

Atenție conducători auto profesioniști !

PLĂCI AUTO
de identificare
• dreptunghiulare R70 • triunghiulare R69
Obligatoriu de la 1 iulie 1995
conform ordinelor 158/388 și 165/389
ale Ministerului de Interne și Ministerului Transporturilor
Unic distribuitor
UNIVERSAL RX GROUP
6600 Iași, str. Grigore Ureche 3, tel/fax:112058, 212660

MOLDOVA
a fost, este
și va fi
a urmașilor,
urmașilor
noștri ...

MOLDOVA UNIVERSAL
Palat nr.1, 6600 Iași
Tel. 032-142640, telex: 022388, fax: 032-116920

BACO s.r.l.
Simbolul calității
vinde en gros
papetărie și birotică
■ HERLITZ
■ XEROX
■ PELIKAN
■ KORES
Reducere 28%
Iași, str. Zorilor nr. 16
(cartier Moara de Vînt)
Telefon 117941

CAFEAUA DE DIMINEAȚĂ

Marele actor Vasile Boldescu - boier velit sau țigan amărît?

Aurel LEON

Pe cînd începusem a strica primul blocnotes de ucenic în ale gazetăriei, adică prin 1930-'31, Iașul avea, pe lîngă Teatrul Național - scena oficială, și cîteva teatre particulare, plus trupe improvizate ce se produceau prin localuri, parcă anume spre a da de furcă inspectorului de spectacole G. Topîrceanu. Particularele funcționau sporadic pe lîngă ateneele din Tătărași și Nicolina, iar mai sigur în sezonul de vară, prin grădini (Pomul verde, Picadilly, Select), unde se jucau așa-zisele "reviste", prelungind la scară redusă, nivel de provincie, succesele lui Tănase. Teatrul vesel "Picadilly" era instalat într-o grădină de lîngă Academia de Bele-Arte, peste drum de Liceul Național. Fiind central și animat de ziariști, "Picadilly" atrăgea ca un felinar în noapte, mai ales că pe scenă se repeta mereu, iar în sală funcționau șuetele și bufetul. Aici se jucau reviste scrise de I. Berg, Al. Pogonat, C. Argeșeanu și alți autori ieșeni cu dare de mînă la condei, tantiemele fiind iluzorii. Titlurile sunau cam așa: "O guriță lantuneric", "Una slabă - una grasă", "Fost-ai, leleo!", "Două inimi într-un pat"...ejusdem farinae. Trupa se baza, de obicei, pe cîțiva actori ai Teatrului Național, aflat în vacanță, plus două-trei "stele aduse cu mari sacrificii în spectacol". Astfel, lucrau ca regizori P. Petrone și Vlad Cuzinschi, ca scenograf Ion Sava, iar printre interpreți, alături de cei ademeniți în spectacol, precum Anicuța Cîrje-Vlădicescu, Nora Piacentini, Isidor Aschenazy, Băjescu-Oardă, Fany Alexandrescu, apăreau frații Handoca, Aurel Munteanu, Geo Maican, Eliza Petrăchescu, Ticuță Protopopescu, Valeriu Pascu, Veniaș și alții. Toți munceau într-o atmosferă tinerească, încrezători în "lovitura" pe care o vor da cu viitorul spectacol, cel trecut find... așa și-așa, cum recunoșteau chiar ei într-un cuplet. Erau timpuri grele, și totdeauna, cînd ne binecuvînta criza economică, cele care plăteau primele erau cultura și arta. Și cum găina se hrănește numai dacă scurmă, bieții scriitori, actori, pictori, muzicieni încercau să atragă publicul prin orice mijloace, bineînțeles făcînd concesii, uneori degradante. Ce să mai vorbim de alții, dacă în vara lui 1931 ziarele inserează, drept publicitate comercială, sub titlul "Trei ore de divertisment artistic cu marele Ion Manolescu" următoarele: "Agreatul artist Ion Manolescu vine cu neîntrecutul diseur Jean Moscopol, tenorul I. Romașcanu și subreta Elena Morțun. Divertisment coregrafic cu Iris Barbura și, în final, «Gringoire», cu Ion Manolescu. Rețineți: «Jean Moscopol la Iași»". Drept care Const. Argeșeanu ripostează cu o patetică "Scrisoare Maestrului", din care rețin: "Am văzut afișele impresarului Domniei Tale și mi-am simțit sufletul strîngîndu-se ca sub o insultă. Ți-am văzut chipul luminos, Maestre, pierdut pe afiș printre numere de cabaret șantan și fraze de reclamă. Faptul că joci pentru ultima oară rolul din «Gringorie» a sunat ca o prevestire. Publicul, unii au alaudat, alții au fluierat. Ion Manolescu, neuitatul nostru Hamlet, cu scumpul de Jean, cîntărețul lui madam Zissu și o cîntăreață de șantan de provincie! Avem o rugăminte: Maestre, cînd mai vii la Iași, vino cu Jean în patefon, nu pe scena pe care oficiază marele și neegalatul Ion Manolescu". De altfel, și scriitorii par a fi dispuși spre unele concesii. Astfel, molipsit parcă de buna dispoziție ce domnea în "ostrovul veseliei" de la Picadilly, Topîrceanu a scris revista "Bonsoir, Jassy", care s-a jucat în sala Sidoli, iar Al. O. Teodoreanu anunța mereu volumul picant "Calțavetele Irinei"; primind riposte ca aceasta semnată de M. Tit. Palade: "De te-ai ridicat, poete,/ Și-ai ajuns la calțavete,/ Nu-ți mai trebuie-un mileniu/ Ca s-ajungi taman la... geniu!".

Revenind la grădina din Piața Unirii, acolo am ajuns și în preajma lui Vasile Boldescu, popularul "Nea Țilică", interpretul Chiriței și al Babei Hîrca, pe care se străduiau, cu succes, să-l ajungă Miluță Gheorghiu și Costache Ramadan. Nea Țilică ieșise de curînd la pensie. La reprezentanția de adio (28 februarie 1931), cu "Dreptul femeilor", o comedie ușoară de Valabreques și Hennequin, a vorbit emoționant Ionel Teodoreanu, făcînd o paralelă Puiu Iancovescu - Vasile Boldescu (***Umbre***, vol. III) și evidențiind, prin contrast, talentul și modestia actorului ieșean. Culmea e că acest mare modest, primind în dar, în văzul lumii, în afară de "Bene-Merente cl. I", o tabacheră de aur și un baston cu măciulie tot de aur, s-a ales cu renumele de "nababul". Aurul s-a evaporat repede, dar porecla i-a rămas, încît în vara lui 1931, cînd nea Tilică își stabilise reședința la grădina "Pavilion", vecină cu locuința sa din Păcurari, amicul de pahar Valentin Buda îl sfătuia: "Să-ți iei o nevestică/ Săracă și de treabă./ Fiind nabab tu însuți,/ Ce-ți trebuie-o na-babă?". Nu avea decît 51 de ani cînd s-a retras de pe scenă, dar era atît de consumat, încît s-a sfîrșit la 52 de ani, adică în 1932. În urma lui a rămas o pușcă și un renume, deoarece Vasile Boldescu a fost un mare actor. În mod justificat l-a caracterizat Ionel Teodoreanu în Foaia calificativă: "Domnul Vasile Boldescu a personificat arta de a interpreta un rol prin cele mai sobre mijloace, atingînd cele mai înalte efecte. Ultimul său rol a fost Pacatosovici din «Cartoforii» lui Gogol.

Rol episodic. O scurtă apariție, cîteva cuvinte, atît. Buzele lui Pacatosovici articulau vorbe hazlii, calm, ponderat, cu un umor de o înaltă sobrietate, care nu urmărea declanșarea rîsului zgomotos, ci delicatul fulger spiritual al surîsului - în timp ce ochii aceluiași Pacatosovici aveau o expresie amar-umilă, de cîine răpănos și hîd, gonit de toți, batjocorit de toți. Și Pacatosovici - nu uitați, rol episodic - a devenit, grație interpretării lui Boldescu, o creațiune viabilă. Iată o dovadă pertinentă a talentului actoricesc: dintr-un rol mic, neînsemnat, să faci o mare creație. Astfel, o simplă picătură de Cotnar într-o cupă va exista prrin densitatea și noblețea aromei, mai puternic decît un butoi de vin de masă obișnuit.

Nu pot aduce omagiu mai frumos marelui pensionar, decît asemuindu-i talentul cu acel Cotnar al podgoriilor Moldovei, care, pensionar și el, face astăzi gloria vinului. Dl Vasile Boldescu, artist de mare rasă comică, a fost steaua Teatrului Național al Moldovei, pe care o părăsește după o strălucită activitate, cîștigîndu-și un mare și meritat renume".

În acea vară a anului 1931, se încerca atragerea lui nea Țilică în spectacolele de la "Picadilly-șpriț" cu Boldescu ca protagonist, pensionarul promitea, dar, pînă la urmă, a rămas doar șprițul, vorba lui Păstorel: "Eu îl remarc din mii și mii/ Pe nea Țilică - acum, în zori:/ Cel mai actor dintre cheflii,/ Cel mai chefliu dintre actori!". Descindea în grădină, glumea, discuta pe țigănește cu "baronul de Vax", balaocheașul vînzător de flori prin localurile de noapte, uneori cînta, ocupînd locul pianistului din orchestră, mai ales romanțe și cîntece țigănești. Toată lumea îl credea țigan, nea Țilică nu-i contrazicea, "baronul" se jura că au amîndoi rubedenii în mahalaua Frecău, cartierul lăutarilor descinși din vestitul Barbu, nea Țilică în redingota-i lustruită zîmbea și ne privea cu ochii lui triști, privirea aceea care făcea sala să plîngă, în "Heidelbergul de altădată", cînd ar fi trebuit să rîdă, așa cum se întîmpla după ce Ramadan a preluat rolul. Deși instruit de nea Țilică (în perioada lui de trecătoare orbire din cauza alcoolului), Ramadan aducea rolul la posibilitățile lui. După ce și-a predat averea, adică rolurile, nababul de nea Țilică a dispărut brusc, mai sărac decît orice țigan din Broscărie, mai discret decît oricare rol episodic din strălucita-i scurtă carieră.

Pentru ca astăzi, după atîția ani, să aflu de la fiica sa, medicul Ioana Boldescu, că nea Țilică a avut un secret neștiut nici de soția sa: hrisovul prin care se atestă că descinde din spița Boldeștilor caftăniți în 1584 prin armașul Pătrașcu Boldescu, stăpîn al moșiei Galbeni - Bacău ("Surete și izvoade", vol. III, de Gh. Ghibănescu). Copilărind cu puradeii de pe moșia tatălui său, le învățase graiul, și astfel, în Hîrca, putea vorbi cu adevărat țigănește, batjocorindu-l pe Chiosa cu cele mai parșive expresii, spre deliciul sălii, care sesiza conținutul stropșelilor.

Acolo, în grădina de vară, pe cînd Ionel Băjescu-Oardă se fălosea că este fiu de general și descendent din vel-vornicul Mareș Băjescu, citat în documente de la 1568, și anume pomenea de cîți robi țigani avea acel Mareș pe moșie, nea Țilică îl urmărea cu privirea lui ironic-amară, emitea o înjurătură țigănească și se scula plecînd scîrbit.

Acum, cînd am sub ochi arborele genealogic al neamului Boldeștilor, înțeleg supărarea lui. A fost un mare actor sau un mare modest? Cred că și una și alta. ■

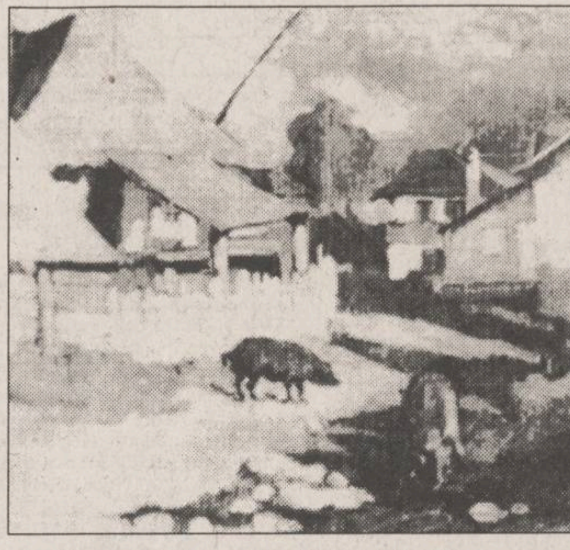

A. Băeșu - "Stradela Șipoțel" (Păcurari), ultima locuință a lui nea Tilici Boldescu

EDITORIAL

Schimbarea de după Paști

Cezar CALUSCHI

Fiecare om are idealurile, visele, speranțele și temerile lui. Fiecărui om îi place să creadă că poate deveni mai bun, mai folositor, că se poate transforma în bine. Îmi amintesc de anii copilăriei, cînd aveam în minte o mulțime de probleme pe care eram conștient că trebuie să le rezolv: eram timid și trebuia să mă schimb, vroiam să fac sport, trebuia să renunț la a mai citi captivantele romane polițiste și să trec la cărțile recomandate de școală și așa mai departe. De cîte ori treceam în revistă modificările esențiale pe care trebuia să le fac în comportament, căutam niște repere în timp la care să mă raportez. Îmi spuneam, de exemplu, că după ziua mea nu voi mai lăsa ochii în jos de cîte ori voi vorbi cu cineva, încercînd astfel să-mi înving timiditatea; de la Crăciun o să mă las de citit romane polițiste și de la Paști o să mă apuc serios de făcut sport. Nu întotdeauna a fost exact așa cum am stabilit de la început, uneori am făcut aceste mici cotituri din viață mai devreme sau mai tîrziu, dar de fiecare dată evenimentele speciale care jalonează anul calendaristic au fost repere pentru mai bine și mai frumos. Multe persoane obișnuiesc să procedeze în acest mod. Aproape în fiecare zi auzim în jurul nostru: după Crăciun mă las de fumat, după post o să țin dietă, după Paști mă las de băut. Gîndindu-mă la toate acestea, îmi venise ideea că de fapt toți oamenii folosesc în sinea lor aceste repere pentru speranțele lor de mai bine. Imaginați-vă persoanele cu care veniți în contact în fiecare zi, cu care aveți de a face într-un fel sau altul; imaginați-vă oamenii politici și pe cei din administrație, oamenii de afaceri și pe oricine altcineva care vă vine în minte. Apoi gîndiți-vă că de ieri, din prima zi după Paști, fiecare dintre ei și-a schimbat brusc comportamentul. De exemplu: Ion Iliescu a devenit foarte sobru și foarte discret, nu mai rîde și nu mai dorește să devină președinte; sfetnicul său de taină, Ion Solcanu anunță că va intra într-un partid din opoziție. Ministrul Sănătății, dl Mincu, își dă demisia și se ocupă de Fundația pentru protejarea bolnavilor de SIDA. Adrian Păunescu face cură de slăbire și Alexandru Bârlădeanu stă treaz tot timpul cît durează lucrările Senatului. Sau, mai accesibil ieșenilor: Ștefan Vișoianu dă înapoi pămîntul țăranilor, generalul Cheptine publică o listă cu toate pămînturile și casele pe care le are, colonelul Leonte dă cîte două conferințe de presă pe zi. Prefectul Dan Gâlea intră în PAC, primarul Constantin Simirad dărîmă toate casele construite fără autorizație. Avocatul Mișu Vlasov nu mai joacă barbut, politicianul Liviu Antonesei nu mai fumează și Dan Irimiciuc nu mai practică la Magazinul Moldova adaos mai mare de 30%. Dacă numai aceste schimbări s-ar petrece de la Paști și tot am putea spune că s-a făcut un pas înainte. Desigur, e un joc al imaginației, mai mult sau mai puțin naiv. Dar în spatele lui stă un sîmbure de adevăr, acela că este tot timpul loc pentru o schimbare în bine, pentru aspirație către ideal. Chiar dacă Ion Iliescu va candida la președinție și chiar dacă Ștefan Vișoianu nu va da înapoi pămîntul țăranilor, să trăim cu iluzia că poate de la Crăciun, sau de la Paștele viitor se va schimba ceva în oameni și în țara aceasta, spre mai binele tuturor. ■

UNGHIUL DE TRAGERE

Pînă unde merge demagogia

Val CONDURACHE

Pînă în urmă cu o săptămînă nu apucasem să răsfoiesc revista ***Vremea***, scoasă de Adrian Păunescu. O văzusem pe tarabe, dar nu am avut niciodată curiozitatea s-o cumpăr. Mă aflam într-o instituție publică și aveam de așteptat o jumătate de oră: funcționarul pe care-l căutam fusese convocat într-o ședință. La capătul unui culoar am descoperit o banchetă. Nu apucasem în ziua aceea să-mi cumpăr nici o gazetă. Nu aveam nici o carte la mine și chiar începusem să mă plictisesc. Așezîndu-mă pe banchetă, am descoperit pe măsuța din fața un teanc de ziare. Erau vreo zece exemplare din ***Vremea***, numărul din ziua respectivă. Nu cred să le fi uitat cineva, cine și-ar fi cumpărat zece exemplare din aceeași gazetă? Am tras concluzia firească (ce altceva puteam să-mi închipui?) că au fost lăsate acolo cu bună știință de cineva. Eu sau altul ca mine, care are de așteptat, se așează cuminte pe banchetă, stă ce stă, ia gazeta în mînă și-o răsfoiește, mai citește o știre, dacă are mult de așteptat se apucă de parcurs un articol. Iar dacă funcționarul apare între timp, ce face cititorul gazetei? O lasă pe masă? Ori o împăturește în grabă, o îndeasă în servietă, cu gîndul că-și va continua lectura mai tîrziu? De aceea, mi-am zis, o minte prevăzătoare a pus acolo zece exemplare. Poate chiar mai multe: eu le descoperisem la ora zece, dar cîți alții ca mine nu trecuseră pe acolo?

Numărul din ***Vremea*** reproducea o virulentă interpelare a parlamentarului Adrian Păunescu în chestiunea universităților particulare. Am citit-o cu un interes crescînd. Presa noastră a fost mai degrabă rezervată în subiectul acesta destul de delicat. În țară sînt cîteva universități particulare demne de toată stima, dar și o sumedenie de întreprinderi dilentante, de pe urma cărora au profitat tot soiul de fundații obscure și de cadre didactice lipsite de un minim simț al răspunderii. Cei care nu au nici o vină sînt studenții care-au plătit studiile și care au crezut că vor avea o diplomă în mînă la încheierea lor. Cunoscînd și dramele studenților, dar și șarlataniile unor fundații ori SRL-uri transformate în universități, gazetarii s-au păstrat într-o oarecare rezervă: au ținut la curent opinia publică în chestiunea autorizării de funcționare a universităților particulare și a lucrărilor CNEAA, dar s-au ferit să apere, în bloc, învățămîntul particular.

Surpriza a venit din partea d-lui Adrian Păunescu. În interpelarea tipărită ***in extenso***, domnia sa se făcea avocatul învățămîntului particular, lăsînd la o parte orice rezerve. La rîndul meu, sînt convins că există institute particulare de învățămînt superior unde se face carte cel puțin la fel de bine ca în universitățile publice. M-a mirat însă patosul d-lui Adrian Păunescu: ca reprezentant al PSM, el nu s-a lăsat niciodată sedus de inițiativa particulară, dimpotrivă, de pe poziții socialiste, a apărat interesele statului și ale instituțiilor sale. Fire discordantă, dl Păunescu nu a fost în stare niciodată să se alinieze unui partid, unei doctrine și cu tot oportunismul de care a dat dovadă, chiar și în timpul dictaturii, a avut pusee de independență, pe care le revendică drept acte disidente. Mi-am zis că și în chestiunea universităților particulare dl Adrian Păunescu trăiește un moment de justiție, în contradicție cu linia partidului său.

Iluzia mea a durat o jumătate de oră. După ce mi-am rezolvat problemele, am ieșit din instituția în care mă aflam, am cumpărat cotidianele centrale și le-am parcurs. De acolo am aflat că soția d-lui Adrian Păunescu este studentă la facultatea de medicină a unei universități particulare din București. M-am liniștit: dl. Adrian Păunescu nu mai are pusee de independență, el are doar interese. Învățămîntul particular îl lasă rece, soarta miilor de studenți care-au plătit pe degeaba nu-i tulbură somnul. Pe el îl interesează o singură facultate, de medicină, de la o singură universitate particulară din București, unde soția lui este studentă. Iar facultatea aceea nu a primit autorizarea de funcționare din partea CNEAA. Nu banii și speranțele studenților din învățămîntul particular s-au dus pe apa sîmbetei, ci banii și speranțele parlamentarului de Bîrca.

Nici măcar lucrul ăsta nu m-ar întrista: în definitiv, fiecare om de pe lumea asta își apără, în primul rînd, interesele proprii. Ce nu vede electoratul, speriat de haosul post-comunist, e că socialiștii, fie ei din PSM, PDSR, PRM sau PUNR (acesta din urmă se declară partid liberal în virtutea faptului că liderii lui sînt interesați direct de inițiativa particulară), mint de îngheață apele. Legatari ai comunismului, ei au învățat la perfecție arta demagogiei: protecția socială pe care o promit mulțimilor îi protejează pe ei, apără interesele lor, la fel ca înainte. Din păcate, nici măcar aceste rînduri nu vor ajunge la cei mințiți (ei nu au bani să cumpere un ziar). Ele vor fi citite de oameni care au aceleași convingeri ca mine. Iar ca totul să fie limpede, voi dezvălui și numele instituției unde am găsit cele zece exemplare din ***Vremea***: Ministerul Culturii. ■

CETATEA SCUFUNDATĂ

Ne-am pricopsit - a apărut un nou municipiu!

Liviu ANTONESEI

Sîntem în Săptămîna Patimilor, acum, cînd scriu acest articol care-o să apară în zilele Sfintelor Paște. Aș fi vrut să-mi aleg un subiect mai puțin politic, oarecum domestic, poate chiar religios.

Din păcate, "adversarii" politici nu au odihnă, nu le pasă nici de Sfintele Paște, nici de patimile Mîntuitorului. Așa că nu pot avea nici eu odihnă, nu pot face pauze de "vigilență". Mă tot întrebam ce diversiuni se vor mai inventa în laboratoarele secrete ale puterii. Trebuie să recunosc că, din nefericire, acolo se află încă neutilizate importante rezerve de imaginație. Mașinăria pare să fi fost pusă în funcțiune deja, deși mai este aproape un an pînă la alegerile locale și mai mult de atît pînă la cele generale. Din ziarul ***Ziua*** de vineri, aflu că diversiunea "Armonia" a fost inițiată de dl. Ion Iliescu și "perfectată" de maestrul lucrurilor încîlcite, dl Hrebenciuc. Dar cea mai importantă mi se pare diversiunea "noi municipii" lansată în această primăvară cu minusculul și neimportantul orășel Fetești. Iată, fraților, ne-am pricopsit - Feteștii au devenit municipiu. Iar feteștenii, uimiți și ei de "minunea" ce li s-a prăbușit peste cap, așteaptă să le curgă pe creștete lapte și miere. Aș putea jura că este doar începutul - pînă la alegerile din 1996, vom mai afla despre nașterea a o mulțime de municipii.

De la Vaideeii din Deal și pînă la Căcăuții din Vale nu va rămîne un cătun românesc care să nu fie ridicat la rang de municipiu. Că așa-i în România post-comunistă - plouă cu municipii sau, dacă vreți, cresc municipiile mai ceva decît ciupercile după ploaie. Și, uite-așa, se urbanizează România! Nu contează că, în orașele mari, instalațiile de apă și canalizare sînt vai de capul lor, unele fiind în funcțiune de prin anii '20, nu contează că străzile municipiilor deja existente s-au transformat în veritabile cîmpuri sfîrtecate de mine, nu contează că industria socialistă își trăiește obștescul sfîrșit producînd doar noi legiuni de șomeri - important este altceva, să facem noi municipii din tîrgurile uitate de lume, pentru că asta aduce voturi. Și, dl Ion Iliescu s-a pus pe treabă, doar el muncește din greu pentru binele țării! Doar de aceea este președinte.

Putem bănui deja următorul pas - înființarea de noi județe. O operațiune cu un dublu avantaj. Pe de o parte, recunoștința locuitorilor noilor județe, pentru că "așa-i românul", adică foarte bucuros să trăiască, în continuare, prost, dar într-un județ nou! După coarda naționalistă, puterea s-a decis să utilizeze și patriotismul local în propriul său avantaj. Pe de altă parte, însă, înființarea unor noi județe înseamnă și o "redesenare" a circumscripțiilor electorale, care nu va fi făcută de cei de la putere în dezavantajul lor. Ca să nu mai vorbim cîte noi posturi pentru satisfăcut clientela proprie vor apărea după înființarea acestor noi județe - prefecți, subprefecți, directori de inspectorate, funcționari administrativi ș.a.m.d. Nu contează că bugetul e secătuit - dacă partidul o cere, vom face noi județe. Nu prin integrarea teritoriilor din afara țării, Doamne ferește, doar n-o să supărăm Moscova, ci prin îmbucătățirea teritoriului deja existent!

Cam astea sînt primele două diversiuni ce vor fi aplicate, pe scară largă, pentru că partidul nu privește lucrurile îngust, în următorul an. Asta înseamnă că nu vor exista și altele. Mă voi strădui, pe cît este omenește posibil, să le descifrez, să le de-construiesc. Nu-mi fac iluzii că voi obține vreun efect prin asta, dar măcar să nu ne mai creadă, chiar pe toți, niște proști! Tot ar fi ceva... ■

P.S. În general, nu prea am avut cuvinte bune pentru RATC. Sînt și eu un cetățean fără mașină și mă lovesc mereu de probleme în deplasările mele zilnice. Iată, însă, o faptă pe care nu pot să nu o apreciez - autobuzele franțuzești, care, între altele, dublează traseul 6, făcînd mai ușoară "evadarea" din cartierul meu spre Centru. O idee cum nu se poate mai fericită. În ce mă privește, am amintiri cum nu se poate mai frumoase despre aceste autobuze dintr-o călătorie la Paris. Sînt exact aceleași autobuze. Au 14-15 ani, dar par noi, pînă și motoarele parcă "torc", nu emit nici un zgomot suspect. Sînt foarte curios cum vor arăta aceste autobuze, care au rămas ca și noi după 14-15 ani de folosire în Paris, după un an de funcționare în orașul nostru. Deocamdată sînt bucuros să constat că lumea le tratează "cu respect" - încă nu s-au spart geamurile interioare, n-au fost tăiate scaunele interioare, n-au dispărut barele de susținere. Să dea Dumnezeu să țină! Am aflat de la dl. Cuza, directorul Regiei, că vor mai sosi circa 25 de unități, în luna mai. S-ar putea spune că transportul în comun ieșean a început să meargă! Doar de asta e transport, nu?

Radio Nord-Est (72.44 FM) vă prezintă

ASTĂZI,

marți, 25 aprilie, de la ora 19.00,
în cea de a XLVII-a ediție a emisiunii

LA ÎNCEPUT A FOST CUVÎNTUL:

Mîntuire prin Înviere (V)

- Ce a rostit Hristos pe cruce
- Care este Ziua Domnului
- Martorii Învierii
- Obiceiuri românești de Paști

HRISTOS A ÎNVIAT!

VIAȚĂ DE TELECRONICAR

Miei & alte victime pascale

Bogdan ULMU

Am așteptat cu nerăbdare ***Salonul*** (numărul) ***6*** al lui Pintilie; e un film despre care s-a vorbit mult. Și e al unui mare regizor ■ Cehovologul din mine însă... a rămas dezamăgit: căci pelicula suferă de mizerabilism! Ori tragedia lui Cehov era interioară, nu exterioară! ■ Altfel, desigur, orice ar face Pintilie rămîne în zona interesului... ■ La Nucet, o localitate din județul Dîmbovița, i-am văzut pe cei doi escroci care cultivă canabis (substanța aceea din care se fac droguri) ■ Bravo lor! Așa mai uită și bieții săteni de Legea fondului funciar, bat-o pustia! ■ Da' politica nu-i un drog? De ce nu-i arestează și pe cei care mint poporul cu televizorul & alte forme de drogare a conștiințelor? ■ Religia nu era opiumul popoarelor? Vedeți?! Nu arestăm decît doi escroci din Dîmbovița și promovăm alți escroci, din lumea mare...■ Dar să trecem de la drog la drob, căci doar a fost Paște. Nu foarte vesel - da' unde scrie că o asemenea sărbătoare musai să fie vioaie?! ■ Americanii i-au găsit pe cei doi asasini care au omorît 72 de persoane (descoperite pînă acum). Îi vor condamna la moarte, a zis Clinton. Palidă idee de justiție! Și, din pacate, unica! ■ A propos: începe procesul lui Ioan Stoica, zis Caritas. Plîngînd, clujeanul l-a chemat pe Funar, să-l scape. Da' Ghiță nu vrea să se vîre în terci; unde-i Tatulici, care l-a numit cîndva pe Stoica "acest Mesia al românilor" și a trimis fraierii cu milioanele la el? Tatulici a făcut atunci jocul, a cîștigat de 8 ori, iar acum stă de-o parte. Și nu numai el. Iar Stoica a ciugulit și el 92 de milioane, da' acu' trage pentru toți; așa e viața... ■ Ce mă bucur că nu m-au pus și pe mine șef la Caritas! Acu băteam și eu în gamelă! ■ Da' uite că l-au arestat și pe șeful Bankcoop-ului din Cluj! A tras după el ceva lume cheliosul din Napoca!... ■ ***Biblioteca pentru toți*** a împlinit 100 de ani de la prima apariție. E una dintre puținele din lume care funcționează, neîntrerupt; de-un secol. Bravo ei! Mie, să fiu sincer, prin anii '60, BPT mi-a deschis gustul pentru arte; din clipa în care-a apărut cu coperți cu grafică (înainte, pînă prin '62, avea coperta uni - roșie ori albastră)! Și costa cam de 500 de ori mai puțin ca azi! ■ Asta-i prost: toate s-au scumpit de 100-150 de ori (după '90); numai cărțile de 500 - 600 de ori! ■ Mda... ■ În Canada - bombe, în Japonia - iar atentat cu gaz, în Cecenia mor într-una, în Istanbul - automobil capcană, în Ruanda - măcel, într-o comună de lîngă noi s-a născut un boboc de rață cu patru picioare... ■ Obositoare a mai fost anul ăsta Vinerea Mare! ■ Și vorba unui spectacol de varietăți: "Unde mergi, lume?!"... ■ S-a electrificat un sat din județul Iași! O nouă lovitură dată capitalismului! Lampa lui Ilici nu dă pace obscurantismului! Bravos, națiune! ■ (deși, pe vremea studiilor mele incipiente, tova ne spunea că România este o țară complet electrificată! O punea Partidul să mintă!) ■ La Tîrgu-Mureș, o librărie a fost transformată-n cîrciumă; reporterul se indigna. Da' el nu știe că pe lîngă setea de cultură, există și-o sete de beutură? Ce face pe niznaiul?! ■ Omul fără cărți poate trăi o viață, da' fără băutură, după 42 de zile, dă cotu'! Așa că să mai terminăm cu ironiile... ■ Ca de-obicei, Iosif Sava invită un cîrnat de oaspeți în studio, și-apoi nu-i lasă să vorbească! Eu zic sa fie lăsat vreo zece emisiuni singur, să se descarce omul de idei & cuvinte, și-apoi să mai aducă, numai cîte unul, și d' ăla tăcut, timid, introvertit, reflexiv... ■ Emisiunea Europei Nova de sîmbătă dimineață a fost frumoasă, diversă și festivă ■ Și cea a Tv 1-ului a fost bine gîndită, seara... ■ Am simțit că e Paște! ■ Prințul Sturdza era plăcut surprins, într-un interviu acordat tot Europei Nova, că elevii ieșeni fac coadă la... computere! Și a promis c-o să mai aducă în țară cîteva ■ Mai întîi îi mulțumim prințului pentru idee; apoi, pentru apreciere ■ Da' să nu uităm că, pe lîngă inteligența celebră a copiilor noștri, bieții de ei fac coadă la computere deoarece... nu au acasă așa ceva! ■ Ori în Occident nu există elev care să nu iubească calculatorul și să nu aibă unul în camera lui! ■ Da' noi mai avem, așa cum am arătat mai sus, încă satele neelectrificate, așa că... ■ O emisiune de umor de duminică după-amiază a adunat cîțiva actori care au spus glume și-apoi, în fața noastră a împărțit plicuri cu cîte 200.000 lei... ■ Da' ei sînt nebugetari - cum ar zice o contabilă. Sau ei au sponsori - cum ar zice un director ■ Eu, fiindcă sînt bugetar și nu am sponsori, (neavînd ce să le ofer) mă mulțumesc cu prețuri populare, rămase cam din '90: eu iau 16.000 pe un scenariu și 1.500 pe un articol ■ Socoteala e simplă: dacă mi se achiziționează 15 scenarii pe lună sau dacă mi se publică la un anumit ziar 150 de articole pe lună, aș putea cîștiga un salariu! ■ Momente bune de umor și-n emisiunea ***Nu trageți în iepuraș!*** - de duminică seara. A fost bun dialogul dintre cei doi hoți interpretați de Bibanul și Condurache ■ Au fost, cum era firesc, zilele astea, și cîteva ecranizări cu Iisus; dar e greu să-l joci pe Iisus pe ecran. Filmezi cîteva luni, da' rămîi o viață! Nu e ușor! ■ E greu să-l găsești pe Dumnezeu în viață, da nici în film nu e ușor... A reușit Zefirelli ■ Hai, la muncă; s-au terminat sărbătorile! Pa! ■

DIN TELEFOANELE, SCRISORILE ȘI AUDIENȚELE ZILEI

Responsabilitatea asupra informațiilor publicate la rubricile "Din scrisorile, telefoanele și audiențele zilei" și "Ultimul vagon poștal" revine reclamanților. Scopul acestor două rubrici este de a asigura un dialog între cititori și reprezentanții principalelor instituții publice. Semnatarii scrisorilor sînt rugați să folosească un limbaj decent și să nu facă acuzații nejustificate.

■ *Regimul apei calde*

Constantin Preda, care locuiește în strada Stejar 41, ne scrie despre modul cum se distribuie apa caldă de la punctul termic de lîngă magazinul "Stejar". Se știe că în zilele cînd este programată apa caldă, începe să curgă la robinet (conform orarului cunoscut) de la ora 6 dimineața, cînd multă lume se pregătește să plece la serviciu. În blocul dumnealor țevile încep să "cîrîie" abia pe la ora 6 și 10 minute, vreo 20 de minute apa ce curge este tot rece și abia pe la 6 și jumătate poți să faci duș sau să te bărbierești, ceea ce nemulțumește profund locatarii. Sperăm că după această sesizare programul de distribuire a apei calde va fi respectat.

■ *Ajutor la necaz*

Victor Pătrașcu, într-o discuție telefonică, a ținut să ne povestească despre cît de impresionat a fost de gestul unor gardieni publici care au dat ajutor unor persoane suferinde, care au căzut pe stradă. Aceștia nu și-au divulgat numele, dar cititorul și-a notat numerele de pe ecusoanele lor: 520 și 770.

■ *Primarul în vizită prin cartiere și piețe*

Un cititor ne-a telefonat să ne relateze că miercuri, 19 aprilie primarul Constantin Simirad a inspectat piața Nicolina spre a se convinge cu ochii proprii de condițiile în care se desfășoară activitatea în piețele Iașului. De curînd, spre marea bucurie a locuitorilor din zona ultimelor patru blocuri de pe bulevardul Poitiers, primarul a vizitat spațiile verzi care au apărut în primăvara aceasta, în special prin grija unor locatari inimoși (cum am scris în urmă cu cîtva timp în ziarul nostru) și nu datorită eforturilor edililor municipiului, care îl însoțeau pe primar. Așa că fiți sigur că vor avea grijă de amenajările din zonă, domnule primar. Și credem, mulți ieșeni și-ar dori ca astfel de vizite să aibă loc cît mai des, pentru a simți direct pulsul orașului pe care îl guvernați.

■ *Felicitări nedorite*

Pensionara Elisabeta Vornicu, din strada Păcurari 123, a venit la redacție să ne povestească despre o stranie inițiativă a dirigintei Oficiului PTTR nr. 9 din Iași: toți pensionarii, atît cei de stat cît și cei cu pensii de urmași sau de handicapați, precum și titularii de alocații pentru copii au fost nevoiți să "cumpere", cînd li s-au achitat drepturile bănești, și cîte o felicitare de Paști, în valoare de 400 lei. Exemple: Georgeta Nechita (pensie de handicapat), Mihaela Corduneanu și copiii săi cu pensii de urmași, precum și cei cărora li s-a plătit alocația de 6400 lei de copil. Am adus la cunoștința conducerii Direcției Județene PTTR și directoarea acestei instituții a recunoscut că, deși e vorba de felicitări de Paști, metoda de valorificare a acestora nu este prea ortodoxă, fiind de fapt, un abuz al dirigintei din subordinea sa.

■ *Festivalul "Teiul de Aur"*

Un juriu format din personalități culturale din Iași a selecționat, dintr-un mare număr de lucrări trimise, 13 piese semnate și de compozitori consacrați ca Temistocle Popa și Aurel Giroveanu, cît și de unii cu nume încă necunoscute marelui public. Compozitorul Titel Popovici ne anunță că în zilele de 27 și 28 aprilie, la ora 17,00, se va organiza o preselecție pentru reprezentanții municipiului și județului Iași, la Casa de cultură studențească.

■ *Actualitatea în catren*

Impetuosul general Alexandr Lebed a luat poziție împotriva tendinței alianței NATO de a se ocupa și de statele din estul Europei, energic "protejate" pînă în urmă cu cîțiva ani de marea Uniune Sovietică și a amenințat că Rusia va recurge la atacuri nucleare în cazul extinderii NATO spre fostul lagăr socialist.

E bătăios pe cît se vede
Și după comportări, n-ai crede
Că lebăda i-a fost strămoș
Ci mai degrabă un cocoș.

Constantin IURAȘCU

A apărut
NORD-EST
MAGAZIN
Supliment: VULCANOLOGIE
săptămînal de informație științifică
Descătușarea oarbă a forțelor naturii
TOTUL DESPRE VULCANI
pag. 7, 8, 9, 10
Cifre și litere zburătoare
Toate literele alfabetului sînt desenate pe aripile fluturilor (p. 11)
La granița dintre artă și tehnologie
Electronica salvează peste 800 de instrumente muzicale rare (p. 14)
Mai devreme decît ne așteptam
Televiziunea în trei dimensiuni (p. 5)

ULTIMUL VAGON POȘTAL

"Afacerea" stemelor

■ *răspuns domnului Vladimir Drăgoi*

Ziarul "Evenimentul" din 13 aprilie 1995 a publicat, în pagina 5, sub semnătura ***Z.I.*** (?!), un interviu cu dl. Vladimir Drăgoi, președintele Comisiei Juridice a Consiliului Județean Iași. Unele din afirmațiile d-lui Drăgoi sînt calomniatoare și induc în eroare opinia publică. În plus, titlul sub care aceste opinii și afirmații au fost publicate de ziarul "Evenimentul" - ***Stemele celor 86 de comune ale județului Iași - o afacere?*** - este de natură să arunce îndoiala asupra probității unor cercetători din domeniul istoriei.

Dl. Vladimir Drăgoi afirmă că, pentru stabilirea elementelor care ar fi urmat să compună stemele comunelor din județul Iași, cercetătorii propuși de mine ar fi ***cerut*** suma de 200.000 lei pentru fiecare stemă, sumă majorată ulterior, tot la cererea lor (în concepția d-lui Drăgoi), cu încă 100.000 lei. Citez din interviu: "... prețul ***cerut*** (...) este exagerat. Ei ***ne cer*** 200 de mii lei pentru o stemă (...). Pentru proiectul final, mai ***cer*** încă 100 mii lei de stemă".

Aceste afirmații ale d-lui Vladimir Drăgoi cotin inexactități flagrante, dovedind o stranie necunoaștere (?) a realității faptelor.

1. Contractul pe care comisia prezidată de dl. Vladimir Drăgoi a refuzat să-l avizeze constituie materializarea unei inițiative a Consiliului Județean și ***nu este urmarea unei oferte sau propuneri, scrise sau verbale, care ar fi venit din partea colegilor mei sau a mea.***

2. ***Toate elementele*** acestui contract au fost stabilite de factorii de resort din cadrul Consiliului Județean Iași; pot să presupun că, atît sub raport juridic, cît și sub raport financiar, proiectul de contract se afla pe terenul legalității, de vreme ce el a fost cum se precizează chiar în articolul din "Evenimentul" - aprobat în prealabil de dl. Ion Amihăiesei, președintele Consiliului Județean Iași.

Nici unul din elementele acestui contract - termene, condiții de realizare și predare, costuri, modalități de plată etc. - nu a constituit o "cerere" a colegilor mei, incriminați de dl. Vladimir Drăgoi.

3. În cursul întrevederii pe care colegii mei și cu mine am avut-o (unica de acest fel și în această "formație"), la sediul Consiliului Județean Iași, în martie a.c., cu d-na arhitect Georgeta Pîrvulescu, aceste elemente au fost comunicate și acceptate ca atare, fără ca vreunul din cei prezenți să fi avut vreo obiecție sau să fi solicitat vreo "majorare". Respectiva creștere a costului pentru o stemă ne-a fost comunicată telefonic, la începutul lunii aprilie, ea neavînd nici o legătură cu "proiectul final" pe care îl citează dl.Drăgoi.

4. În cursul aceleiași întrevederi, cei doi colegi au declarat că ***înțeleg să doneze întreaga sumă rezultată din executarea acestui contract Comisiei de Heraldică, Genealogie și Sigilografie - Filiala Iași,*** pentru achiziționarea de aparatură modernă și materiale de lucru, ca și pentru sprijinirea activității editoriale și a reuniunilor științifice care se desfășoară sub egida acestei Comisii, din care amîndoi fac parte încă de la constituirea sa, în 1993. Această hotărîre a fost comunicată, după cîte știu, organelor de resort din Consiliul Județean, care au socotit, însă, că nu este necesară menționarea ei între clauzele contractului.

5. În fine, trebuie să corectez și erorile pe care dl. Vladimir Drăgoi, grăbit să "denunțe" presupusa "afacere" le-a strecurat în textul său:

a) primul nume este, corect, Maria Magdalena Székely;

b) dl. Mihai Răzvan Ungureanu nu este "salariat" al Institutului de Istorie "A.D. Xenopol", ci preparator univeristar la Facultatea de Istorie a Universității "Al. I. Cuza" din Iași;

c) semnatarul acestor rînduri nu este "președintele Comisiei Naționale de Heraldică" - această calitate o deține, de peste 15 ani, acad. Dan Berindei - ci președinte al Filialei din Iași a acestei Comisii (întemeiată acum doi ani din inițiativa mea).

În legătură cu afirmațiile d-lui Vladimir Drăgoi, am înaintat președintelui Consiliului Județean, d-lui Ion Amihăiesei, un protest; adresa respectivă a fost înregistrată la Consiliul Județean sub numărul 2071/14.05.1995 (o copie a ei însoțește prezentul răspuns).

E de la sine înțeles că vizați de afirmațiile calomnioase ale d-lui Vladimir Drăgoi, colegii mei și cu mine sîntem îndreptățiți să așteptăm de la d-sa cel puțin reparația morală pe care buna creștere o recomandă în asemenea cazuri: o revenire asupra afirmațiilor d-sale și prezentarea de scuze, tot în ziarul "Evenimentul", la aceeași pagină și în același loc în care s-au publicat respectivele afirmații. Aceleași scuze le datorează, desigur, și ziaristul care, la adăpostul anonimatului și fără să verifice "informațiile" oferite de dl. Vladimir Drăgoi, și-a îngăduit să fixeze titlul sub care s-au publicat aceste mistificări.

Dr. Ștefan Gorovei
președintele Filialei Iași a
Comisiei de Heraldică,
Genealogie și Sigilografie

BASARABIA, ACUM

Mass-media despre evenimentul pascal și electoral

Spre deosebire de liber-cugetătorul de la Cotroceni, omologul său de la Chișinău, "monarhul" Snegur, se vrea autoritate supremă și în ortodoxia originală din Basarabia. Zic "originală" pentru că el, Snegur, l-a făcut pe acest "de tot binele voitor și pururea fierbinte către Domnul rugător, Vladimir", nici mai mult nici mai puțin "Mitropolit al Chișinăului și al întregii Moldove" (sic!). Interjecția îmi aparține pentru că, de dragul adevărului istoric, trebuie adăugat, pentru a nu induce în eroare moldovenii de la Suceava, Iași, Huși... că nu există o Moldovă întreagă nici dincolo de (S)neguri.

Nu întîmplător m-am legat de "creștinul" Mircea al lui Vania Snegur. Chiar în ajunul Învierii, ziariștii de la ***Radio-Moldova*** au transmis că suveranul Snegur, îmbrățișîndu-l pe Vladimir, a scos din propriul buzunar 500 lei pentru construcția bisericii neamului (basarabean), gest propagandistic.

Ca să fiu obiectiv, pentru prima dată de cînd citesc ***"Moldova Suverană"***, am fost profund mișcat de gestul colegilor care, de data aceasta n-au dublat, orbește, rusescul "Nezavisimaia Moldova" care a publicat pe prima pagină, cu litere de-o șchioapă, Pastorala semnată de Vladimir, ci l-au plasat pe acest promoscovit în pagina 2. Iar numărul de sărbătoare l-au deschis cu "Învierea" de Mihai Eminescu și cu "Apostolul neamurilor" de Mircea Eliade.

Ar fi obiectivă dacă n-ar fi atît de fățarnică felicitarea cu ocazia Sfintelor Paști a partidului agrarian, care se încheie astfel: "Dar pentru a face din speranțele noastre o realitate sînt necesare două condiții: munca insistentă, plină de sacrificii întru prosperarea Patriei noastre (?) și unitatea tuturor forțelor patriotice, gata oricînd să apere și să întărească statalitatea poporului moldovenesc (Sic!). În aceeași pagină de sîmbătă, 22 aprilie, ***"Pămînt și oameni"***, oficiosul agrarienilor publică, alături de portretul lui Vladimir..." cu bunăvoința lui Dumnezeu mitropolit al Chișinăului și a întregii Moldove", un reportaj electoral în care se menționează că "în majoritatea absolută a raioanelor, PDA a reputat victoria în alegeri și îi vor reveni majoritatea mandatelor, iar candidații săi vor deveni primari ai orașelor și satelor".Tot aici, fățarnicul Nicolae Andronic, vicepreședinte al parlamentului moldovean, sublinia: "Este semnificativ că poporul a votat pentru specialiștii cu spirit practic, și nu pentru demagogie". Iar panglicarul Liviu Druguș (ca să nu fiu mai dur de sărbători cu acest animator al desnaționalizării, oploșit de la Iași la Chișinău) motivează apatia și scepticismul celor din Chișinău față de alegeri prin faptul că "oamenii au preferat să profite de existența apei fierbinți, apărută după o perioadă cînd aceasta era doar ușor călduță...". În rest, titlul articolului - "În Moldova electoratul circulă englezește" este total deplasat.

Nu întîmplător, săptămînalul independent ***"Patria tînără"*** scrie amănunțit despre mașinațiile electorale de la Bălți, citez: "Nu se știe prin ce minuni secțiile de votare și Comisia Electorală Municipală au reușit să ducă la bun sfîrșit scrutinul pe cale de a suferi un eșec. La 16 aprilie, către ora 19,00 postul național de radio a transmis informația precum că la Bălți participase 47,3 la sută din electorat, iar peste o oră finalizau alegerile. Ne întrebăm și vă întrebăm: în decurs de o oră putea ieși spontan la scrutin 6,3 la sută din electorat? Membrii CEMB susțin că li s-a permis să prelungească votarea cu încă o oră, adică pînă la ora 21,00. Asta însă ne dă dreptul să cosiderăm că s-a recurs la mașinații...". Drept consecință, socialiștii de la "Unitate-Edinstvo" au obținut 18 mandate, agrarienii - doar 9 mandate. Această "nedreptate" l-a și făcut pe patronul absolut "independentei" publicații, Nicolae Roșca, să se revolte și, fără să vrea, să facă un pronostic trist, dar adevărat: "aici va începe o altă eră - cea a socialismului, iar orașul Bălți va deveni, după Tiraspol, în dreapta Nistrului, leagnul marxismului și comunismului în Moldova". A propos de comuniști - au 6 locuri în consiliul bălțean, iar Alianța Forțelor Democratice - doar 3. Iar la fotoliul de primar al capitalei nordului Basarabiei, aceasta-i menirea orașului Bălți - rîvnirea socialistului Morev și agrarianul Tonciuc.

Alături de evenimentele principale ale lunii aprilie în Basarabia - cel pascal și electoral - publicațiile ***"Pămînt și oameni"***, ***"Patria tînără"*** și altele adaugă un păienjeniș de materiale "patriotice" la rubrica: în aprilie s-a născut Ilici(Lenin). De parcă "marele cugetător și conducător al maselor de oameni ai muncii", dacă ar mai fi trăit pînă în sîmbăta acestor sfinte sărbători, așa cum ne-a învățat să trrecem de la capitalism la socialism, ne-ar fi arătat și calea inversă. Aferim!

Vlad VLASE

CARNETUL ZILEI

✝ Sf. Paști. Sf. ap. și ev. Marcu

7 - 22° C VREMEA

■ Vremea va fi caldă și ușor instabilă. Cerul va fi variabil la noros. Pe alocuri, se vor semnala ploi care vor avea caracter de aversă, însoțite izolat și de fenomene electrice. Vîntul va sufla slab - la moderat. Temperaturile maxime ale aerului vor oscila între 18 - 22 grade Celsius, iar cele minime între 7 - 10 grade Celsius. **(Mihaela GÎRȚU,- Centrul de Prevedere a Vremii Bacău)**

FARMACII DE GARDĂ

Farmacia nr. 2, Piața Unirii (tel. 116029).

SPITALE DE GARDĂ

Spitalul "Spiridon" (tel. 142730): Clinica I Medicală, Clinica a III-a Chirurgie; **Maternitatea "Cuza Vodă"** (tel. 143320).

TVR BUCUREȘTI

TVR 1 7,00 TVM. Telematinal ■ 8,30 La prima oră cu...; Știri primite prin ROMPRES; Revista presei de week-end; Puncte cardinale; Maxima zilei ■ **9,15 Film serial (r): Santa Barbara** (SUA) ■ 10,00 Actualități ■ 10,05 Limbi străine; Franceză; Engleză ■ 11,05 Cinematograful de artă (r); Marcellino: Pîine și vin (Italia-Franța-Spania, 1992) ■ 12,40 Desene animate: Pif și Hercule (CFI) ■ 13,10 1001 audiții: Tinere talente ■ **14,00 Actualități** ■ 14,10 TVR Iași. Est Meridian. Magazin de Paști ■ 15,05 TVR Cluj-Napoca: Panoramic; Rubrică în limba maghiară: Știri; Cinci ani de la înființarea KMDSZ; Portret al unui tînăr profesor; Mașini agricole pentru zona de deal ■ **16,00 Actualități** ■ 16,10 Fii tu însuți!; Dialoguri despre singurătate (II) ■ 17,00 Conviețuiri: Program special de Paști. Participă formații și reprezentanți de frunte ai minorităților naționale din țara noastră ■ 18,00 Desene animate: Cartea Junglei ■ 18,30 Cîntec de primăvară. Concert vocal-simfonic și instrumental. Își dau concursul: Corala bărbătească a Armatei, orchestra simfonică a Ansamblului artistic al Armatei și Filarmonica din București. Soliști: Pompei Hărășteanu, Ionel Voineag, Iulia Isaev, Florin Cupșa, Nicolae Licareț și Alexandru Tomescu. Transmisiune directă de la Ateneul Român ■ **20,00 Actualități: Buletin meteo; Telesport** ■ 20,40 Publicitate ■ **20,45 Telecinemateca: Cercetarea** (Italia, 1986). Premieră pe țară. Cu: Keith Carradine, Harvey Keitel, Phyllis Logan, Angelo Infanti, Lina Sastri ■ 22,35 Reflector: Satul fără apă ■ 23,05 Muzicorama: Info-pop-blitz; Confirmări; Video-clipul emisiunii; Atelier; Rock-breloc; Noapte albastră ■ 23,00 Actualități ■ 23,50 Gong! Emisiune de critică și actualitate teatrală ■ 0,20 Meridianele dansului: "Solistul" - balet realizat de coregraful Boris Eifman. Muzica P.I. Ceaikovski. Interpretează Ansamblul și soliștii Teatrului de balet contemporan din St. Petesburg.

TVR 2 7,00 La prima oră: Știri; Buletin meteo; Gimnastica de dimineață; Informații utile; Desene animate: "Calimero" (I); Autografe muzicale; Trei minute pentru sport; Cronica șoselei; Unde mergem?; Simezele orașului; Avocatul casei; Dedicații muzicale; Ce spun astrele?; Calendar; Desene animate (II); Stiri primite prim ROMPRES; Revista presei de week-end; Puncte cardinale; Maxima zilei ■ 9,15 Ora de muzică; Fr. Chopin: Concertul pentru pian și orchestră nr. 1. Interpretează Orchestra Filarmonicii "George Enescu". Dirijor Horia Andreescu; solist Valentin Gheorghiu ■ 10,00 Misterele cerului înstelat (VIII). Documentar (CFI) ■ 11,00 Telejurnal WorldNet ■ 11,30 Desene animate: Legenda lui Zorro ■ **12,00 Teatru TV (r):Doctor fără voie** de Molière. Adaptare pentru televiziune de Cornel Popa și Valentin Plătăreanu. În distribuție: Amza Pellea, Ion Lucian, Ileana Stana Ionescu, Marian Hudac, Ștefan Tapalagă, Val Plătăreanu, Mihai Fotino, Matei Alexandru, Tamara Buciuceanu-Botez, Anca Pandrea, Mihai Mălaimare, Cristian Molfeta ■ 13,30 Ritmuri muzicale cu: Stephan Eicher, Elsa, Mc Solaar, Enzo Enzo (CFI) ■ 14,00 Actualități ■ 14,10 Planetarii: O emisiune pentru copii, care vă invită să descoperiți secretele Planetei Albastre! ■ 15,00 Limbi străine: Franceză (r); Engleză (r) ■ 16,00 Desene animate: Tom și Jerry ■ **16,30 Film serial: Și bogații plîng** (Mexic) ■ 17,00 23 de milioane(I): Privatizarea în sistemul bancar: Banca Română de Dezvoltare; Macarale rîd în soare...; Cu mîna în buzunarele statului; Industria românească de jucării moare, dar nu se predă! Emisiune de: Laura Davidescu, Tatiana Tarfulea, Mihai Mărgărit, Mihai Alexandrescu ■ **17,40 Film serial: Aur și noroi** (Spania, 1992). Episodul 54 ■ 18,20 23 de milioane (II); Este nevoie de "en gros" în comerțul românesc? ■ 20,00 Cu cărțile pe față; Marin Sorescu: "Traversarea" ■ 21,00 TVM.Mesager ■ 21,30 Între DA și NU; Imaginea dascălului în oglinda societății ■ 22,00 Tradiții; Mărturii peste timp; Muzeul Satului din București (I). Documentar. Participă dr. Ioan Godea ■ 22,30 Credo; Puterea crucii: Învierea ■ 23,45 Eurogol. Emisiune de actualitate fotbalistică internațională: rezumatele meciurilor din prima ligă a campionatului Angliei și din prima divizie a campionatului Spaniei.

TVR IAȘI

Pr.I, orele 14,10-15,05 - EST MERIDIAN MAGAZIN Est Meridian Magazin de Paste ■ Povestea unui om: Vasile Levițchi sau revenirea de dincolo - rubrică de Oana Lazăr ■ Săptămîna muzicală: Cîntece de Paște ■ Trimbulinzii: "Replicile copilăriei" - rubrică de Maria Florea ■ Videoclipul emisiunii. Redactor Ioana Lungeanu, Dan Trofin.

TV EUROPA NOVA

10,00 Deschiderea programului de dimineață ■ 10,05 Mati Nova - emisiune magazin ■ 11,00 Lumea la microscop: Capela Sixtină; Alberto Moravia; Rîul Metauro ■ 12,00 Infonova ■ 12,10 Film: "Cinstește-ți părinții! - Cazul Menendez" (reluare) ■ 13,40 Country music ■ 14,00 Închiderea programului de dimineață ■ 17,00 Deschiderea programului ■ 17,05 Conexiuni economice - Partenerul de afaceri. Redactor: Nucu Florea ■ 17,30 Intermeridian - Karelia - o nouă frontieră a Europei. Redactor: Oana Șerban ■ 18,15 Euromusic ■ 18,30 Clubul lui Gogoșneață ■ 18,35 Desene animate ■ 19,00 Infonova ■ 19,35 Reporter Europa Nova ■ 20,00 Videoclip '95 ■ 20,30 Ars longa - Secolul Stanislawski (II). Făuritorii de utopie (partea a doua). Realizator: Anca Untu-Dumitrescu ■ 21,00 Ecranizări: "Neguțătorul din Veneția" (producție Anglia; regia: Jonathan Miller; cu: Laurence Olivier, Joan Plowright) - ultima parte. După William Shakespeare. În ciuda atmosferei de basm și de destindere, piesa examinează serios și profund probleme vitale de etică și comportament social, căci, dincolo de suprafață, "Neguțătorul din Veneția" este, ca multe alte comedii ale lui Shakespeare, o comedie a existenței umane ■ 22,10 Muzică ■ 22,30 Infonova ■ 23,45 Aici Europa Nova (talkshow). "Modernitatea ortodoxiei". Realizatori: Ioan Dan Borș, Nucu Florea ■ 0,00 Închiderea programului.

TV SATELIT

RTL

6,30 Seriale, desene animate ■ 10,05 Kojak (s.): "Copoiul" ■ 11,00 Frumos și bogat (s) ■ 11,30 Vremea dorinței (s) ■ 12,00 Prețul e fierbinte (cs) ■ 12,30 Duelul familiilor (cs) ■ 13,00 Magazinul amiezii ■ 13,30 Springfield Story (s) ■ 14,15 Santa Barbara (s) ■ 15,10 Pasiunea ei e crima (s.p.) ■ 16,00 Ilona Christen talkshow ■ 17,00 Hans Meiser talkshow ■ 18,00 Jeopardy! (cs) ■ 18,30 Între noi (s) ■ 19,00 Frumos și bogat (s/r) ■ 19,30 Exploziv: bîrfe de bulevard ■ 19,45 Știri, meteo, sport ■ 20,10 Exploziv - magazin ■ 20,40 Vremuri bune și rele (s) ■ 21,15 Detectivul Balko (s.p.) ■ 22,15 Rockford (s.p.) ■ 23,15 Quincy (s.p.) ■ 0,15 Gottschalk Late Night Show.

PRO 7

6,00 A. Kiesbauer (show/r) ■ 6,50 Alf (s/r) ■ 7,40 Familia Simpson (s/r) ■ 8,35 Casa noastră (s) ■ 9,35 Petrocelli (s.p.) ■ 10,35 Rosseanne (s/r) ■ 11,05 Seria Nötzli: Nötzli elvețianul (co. Germania/Elveția 1988) ■ 13,00 Cei doi Hart (s) ■ 14,00 Îngerii lui Charlie (s) ■ 15,00 A. Kiesbauer (talkshow) ■ 16,00 Familia Walton (s.SUA '73) ■ 16,55 L.A. Law (s.p.) ■ 18,00 Desene animate ■ 18,25 Pantera roz (d.a.) ■ 19,25 Rock' n' Roll Daddy (s) ■ 19,50 Rosseanne (s) ■ 20,25 Alf (s) ■ 21,15 Starfighter (f.a. SUA '92) ■ 23,15 Reporterii (magazin informativ) ■ 0,10 Syngenor (f. SF SUA '90).

MTV

7,00 Matinal, cu Maria ■ 8,30 Dans în aer liber, cu Eric ■ 9,00 3 din 1 ■ 10,00 Ingo, cu mix-ul dimineții ■ 12,30 Pulsul - emisiune de modă ■ 13,00 Muzică soul, cu L. l'Anson ■ 14,00 Mari hituri ■ 15,00 Mix-ul după-amiezii ■ 16,00 3 din 1 (r) ■ 17,00 Magazin cinematografic ■ 18,00 Știrile serii ■ 18,30 Dial MTV, cu Enrico ■ 19,00 Most Wanted - retrospectivă ■ 19,30 Muzică non-stop ■ 20,30 Sport la MTV, cu D. Cortese ■ 21,00 Mari hituri, cu Hakan ■ 22,00 Most Wanted - retrospectivă ■ 23,30 Beavis & Butt-head (d.a.) ■ 0,15 Magazin cinematografic (r) ■ 0,30 Lumea reală 1 ■ 1,00 Sfîrșitul? cu Davina & Hugo și Beavis & Butt-head ■ 2,30 Dans în aer liber.

EUROSPORT

9,30 Magazin de golf european. Trofeul Air France Cannes (r) ■ 10,30 Gimnastică aerobică ■ 11,30 Hochei pe gheață. Campionatul Mondial din Suedia (r - meciurile zilei precedente) ■ 13,30 Fotbal. Eurogoluri ■ 15,00 Lumea vitezei. Magazin săptămînal pentru pasionații sporturilor cu motor ■ 16,00 Hochei pe gheață. Campionatul Mondial din Suedia. Meciurile Canada - Franța și SUA - Norvegia (transmisiune directă) ■ 20,00 Hochei pe gheață. Campionatul Mondial din Suedia. Meciurile Rusia - Elveția și Suedia - Finlanda (d) și secvențe înregistrate din celelalte meciuri ale zilei, plus Știri sportive (I) ■ 0,00 Sporturi cu motor. Automobilism și motociclism ■ 2,00 Știri sportive (II) ■ 2,30 Închiderea programului.

OPERA ROMÂNĂ IAȘI

■ Opera Română Iași, prezintă mîine, 26 aprilie, ora 18,30, un spectacol extraordinar "Tosca", operă în trei acte de G. Puccini.

MUZEE

■ Cu prilejul Sărbătorilor de Paști, astăzi, la orele 17,00, la Muzeul Etnografic al Moldovei din Complexul Național Muzeal "Moldova" Iași, va avea loc vernisajul expoziției "Izvoarele Luminii". Participă preot dr. Vasile Nechita, dr. Ion H. Ciubotaru.

■ Muzeul Literaturii Române Iași organizează astăzi, la ora 11,00, la Casa memorială "Otilia Cazimir", expoziția de pictură "Ilustrații la opera Otiliei Cazimir" (coordonator prof. Elena Filip), cu participarea elevilor și cadrelor didactice de la Școala generală nr. 37 "Mitropolit Dosoftei". Invitat: pictorul Traian Mocanu. Moderator Cristian Arhip.

CINEMATOGRAFE

■ **Cinematograful "Victoria"** (telefon: 112502); De marți pînă joi, 25-27.IV.1995; orele: 9; 11; 13; 15; 17; 19: ***"O vară de neuitat".*** Coproducție România-Franța, 1994. După "Cronică de familie" de Petru Dumitriu. Scenariul și regia: Lucian Pintilie. Cu: Claudiu Bleonț, Kristin Scott Thomas, Marcel Iureș, Olga Tudorache, George Constantin. Film selecționat în competiția oficială a Festivalului Cannes, 1994. Premieră. În completare: "Nu știu alții cum sînt..." (documentar despre I. Creangă).

■ **Cinematograful "Republica"** (Telefon: 114327); De luni pînă joi, 24-27.IV.1995; orele: 9; 11; 30; 14; 16,30; 19: ***"Fără teamă".*** Producție India, 1993. Melodramă muzicală în regia lui Bobby Raaj. Premieră.

■ **Cinematograful "Copou"** (Telefon: 145738); De marți pînă joi), 25-27.IV.1995, orele: 9; 11; 13; 15; 17: ***"Gravidul".*** Producție SUA, 1994. Comedie S.F. cu Arnold Schwarzenegger, Danny De Vito și Emma Thompson. Regia: Ivan Reitman. De marți pînă joi, 25-27.IV.1995, ora 19: Ecran-club. Ciclul dedicat Centenarului Cinematografiei: ***"În numele Tatălui".*** Coproducție Irlanda-SUA-Anglia, 1993. Dramă cu Daniel-Day Lewis și Emma Thompson. Film distins cu Marele premiu "Ursul de Aur", Berlin, 1994.

■ **Cinematograful "Dacia"** (Telefon: 164740); De marți pînă joi, 25-27.IV.1995, orele: 9; 11; 13; 15; 17: ***"Secretul luptătorului Kung-Fu".*** Producție SUA, 1991. Film de acțiune cu Ken Rendall Johnson.

De marți pînă joi, 25-27.IV.1995, ora 19: Ciclul "Mari actori", Jack Nicholson și Michelle Pfeiffer în ***"Lupul".*** Producție SUA, 1994. Horror modern de Mike Nichols.

■ Videoteci: - Sala mică a cinematografului "Republica"(orele: 10; 12; 14; 16; 18; 20)

☎ TELEFOANE UTILE

- ☎ SALVARE: 961
- ☎ POMPIERI: 981
- ☎ POLIȚIE: Inspectoratul Județean Centrala 140720; Dispecerat 146666; Municipiu Centrala 140020 Dispecerat 146840/955 Ofițer de serviciu 146850; Serviciul Circulație - 140070.
- ☎ SERVICII MEDICALE MOBILE (asistență medicală de urgență la domiciliu): 113130/569, zilnic între orele 7,00-23,00
- ☎ AGENȚIA C.F.R.: 147673
- ☎ INFORMAȚII GARĂ: 146333
- ☎ AUTOGARĂ: 146587
- ☎ TAXICOM, dispecerat: 953, 146593
- ☎ AGENȚIA TAROM: 115239
- ☎ INFORMAȚII AEROPORT: 178126
- ☎ STAȚII PECO: Baș Ceauș - 176865; Aurel Vlaicu - 175872; Bucium - 132891; Crișan - 112182; Păcurari - 164142; Sărărie - 147480.
- ☎ A.C.R. - informații utile: 112345, 130177.
- ☎ DISPECERATE: R.A. Gaz-Metan - 141737; R.A. Apă-Canal - 142451; Renel - 147070, deranjamente - 147070; Termoficare - 141956; R.A. Locuința - 112434; Telefoane - Deranjamente - 921; Protecția mediului - 147010.
- ☎ GARDA FINANCIARĂ: 114065, 112427.
- ☎ ADMINISTRAȚIA FINANCIARĂ: 143030
- ☎ NOTARIAT: 147574
- ☎ TRIBUNAL: 146300
- ☎ PROCURATURĂ: 212566
- ☎ CAMERA DE COMERȚ: 117757
- ☎ CENTRUL MILITAR JUDEȚEAN: 146370
- ☎ STATUL MAJOR JUDEȚEAN DE APĂRARE CIVILĂ: 147594
- ☎ HOTELURI: Moldova - 142225; Traian - 143330; Unirea - 142110; Continental - 114320; Sport - 137817.
- ☎ POLICLINICA CU PLATĂ: triaj informații - 117244
- ☎ OFICIUL JUDEȚEAN PENTRU PROTECȚIA CONSUMATORILOR: 145392.
- ☎ LABORATOR ANALIZE "PRO FAMILA": 230431

Monitorul
cotidian de informații
Str. Smîrdan nr. 5 ■ Tel. 17.25.57
(centrala) ■ Fax 14.45.77
■ Publicitate tel./fax 14.47.76

■ REDACTOR ȘEF - Dan Radu
■ REDACTOR ȘEF ADJUNCT - Ovidiu Șimonca
■ SECRETAR GENERAL DE REDACȚIE - Marius Cristian

ȘEFI DEPARTAMENTE:
■ Eveniment local: Toni Hrițac (int. 110)
■ Investigații: Vali Știrbu (int. 110)
■ Eveniment național și internațional: Cristian Racu (int. 110)
■ Economic: Costel Stroescu (int. 117)
■ Cultură: Dorin Popa (int. 109)
■ Sport: Nicolae Grecu (int. 107)
■ Redactor de serviciu: Constantin Iurașcu (int. 124)
■ Fotoreporter: Constantin Plop
■ Grafică: Lucian Amarii, Daniel Melinte
■ Publicitate: Cristina Labonțu (int. 122, fax 144776)
■ Difuzare: Mihai Tudose (int. 120)
■ Contabilitate: Antoneta Filip (int. 112)

NORD-EST PRESS
- agenție de presă -
Str. Smîrdan nr. 5 ■ Tel. 17.25.57
(centrala) ■ Tel/Fax 27.04.13
■ EDITOR: Mona Dîrțu

EDITOR
NORD-EST
Str. Smîrdan nr. 5 ■ Tel. 17.25.57
■ Fax 14.45.77

Director general:
ALEXANDRU LĂZESCU
Director editor:
FLORIN ZAMFIRESCU
Director de marketing:
CEZAR CALUSCHI
Director executiv:
GABRIEL RUSU

ABONAMENTELE se pot face la orice Oficiu Poștal din țară.
MONITORUL figurează în catalogul Presei interne la poziția 838.

TIPAR OFSET: MULTIPRINT, Iasi str. Sf. Lazăr nr. 49

VÎNZĂRI

S.C. VIBLANC S.A.
vă oferă:
- Frigidere Arctic 240 l - 415.000 lei
- Frigidere Arctic 140 l - 305.000 lei
- Frigidere Fram 180 l - 350.000 lei
- Congelatoare Arctic 160 l - 475.000 lei
- Congelatoare Arctic 120 l - 405.000 lei
- Congelatoare Arctic 210 l - 555.000 lei
- Mașini de spălat automatic și manual - 575.000 lei
- Masini de spălat cu storcător AL7 - 320.000 lei
- Mașini de spălat fără storcător
  - AL15 - 190.000 lei
  - AL12 - 180.000 lei
- Storcător rufe- 112.000 lei
  - Mașini decusut mecanice Monica - 210.000 lei
- Aragaze de Satu-Mare
  - cu 3 ochiuri - 249.000 lei
  - cu 4 ochiuri - 255.000 lei
  - cu 5 ochiuri - 349.000 lei

Garanție 1 an.
Prețurile sînt pentru en detail. Pentru informații sunați la tel. *148019* sau tel. *142289*.

Farmacia SALVIA
IAȘI
str. Cuza Vodă nr. 1,
telefon **210340**
vă oferă
produse din plante medicinale
■ giardinocid, sirop pin, măcieșe.
CEAIURI
■ măcieșe, antibronșite, pentru tulburări cardiace, pentru colici copii, diuretic, depurativ, laxativ, hepatic 2, mușețel, mentă, tei, soc, salcîm, păducel, armurariu, talpa gîștei, afini, mătase porumb, gălbenele, coajă stejar, merișor, ghimpe, cătină, crușin, rostopască, semințe de mac, chimion, mărar.

SC **TITI-FRIG** SRL
Iași în colaborare cu
MIDAL INTERFRIG SRL
comercializează și montează toate tipurile de agregate frigorifice Bulgaria, licență SANYO.
AGREGATE FRIGORIFICE
tip AC 19B1E/3E
tip AC 45B1E/3E
Asigurăm garanție și post garanție.
FREONI - freon 12 vrac - 14.101
FREON - 22 butelie - 13,5 Kg - 15.930 lei/kg.
Prețurile includ TVA.
Adaos comercial 0.
Tel. **142110/514**, între orele 8^{00}-16^{00}
111715,
după ora 17^{00}.

Vînd ROBOT de bucătărie MARIA-2M cu 7 operații: storcător de fructe și legume, tocător de fructe și legume, mașină de tocat carne, rîșnit cafea, ptr. suc de roșii, cuvă de 1l ptr. cocktail, cuvă de 1l ptr. frișcă și maioneză, 3 viteze, nou. Preț fix 250000 lei.
Tel. 252975.

Vînd mixere electrice de bucătărie ELEKTRIK KITCKEN MIXERS complexe, multifuncționale, cuprinzînd tocător de fructe și legume, mașină de cafea, ustensile ptr. aluaturi subțiri, cockteiluri frișcă, icre, maioneze, ness, piure, 3 viteze, absolut noi, garanție 30 zile, preț fix 40000 lei.
Tel. 252975.

Vînd robot de bucătărie ELEKTRIK KITCKEN MACHINE complex și multifuncțional, cuprinzînd: storcător de fructe și legume, tocător de fructe și legume, cuvă de 1l pentru frișcă și maioneză, mașină de tocat carne și rîșnit cafea, 2 viteze, 600 W putere, absolut nou. Preț fix 130000 lei. **Tel. 252975.**

UNIVERSAL RX
oferă din stoc:
DISCHETE
3M
și foi adezive pentru notițe
POST IT
Vă așteptăm zilnic la sediul nostru din str. G. Ureche nr. 3.
Tel./fax 112058.

SC ROMFLOR
prin magazinul său situat pe strada Dreptății nr. 1, lîngă piața Dacia,
vinde
- aragaze
- frigidere
- congelatoare
- televizoare color
- traverse la metraj
- covoare persane

cu plata în rate fără dobîndă.

VÎND
MESE DE BILIARD
NR. 7, NOI, CU ACCESORII, IMPORT ANGLIA, ȘI CU PLATA ÎN RATE.
LIVRARE IMEDIATĂ DIN STOC.
TEL/FAX 01/311.25.86.

■ Vînd certificate proprietate. Telefon 032/158502. (336692)

■ **Vînd moară de porumb pentru făină grisată, cu 4 tăvălugi (trei măcinișuri), 6,6 kw. Vizibilă zilnic, între orele 7,00-16,00, în strada Perju 28, între Gară și Podul de Piatră. Telefon 143493. (339634)**

AUTO MOTO

■ **Vînd jeep ISUZU TROOPER 4x4 Diesel, lung, cîrlig tracțiune, înmatriculat. Telefon 131322.**

■ **Cumpăr planetare noi sau puțin folosite pentru Renault (rapid, express, 5). Telefon 213525, între orele 10,00-17,00. (339281)**

■ Vînd Dacia 1310, din anul 1988, preț negociabil. Telefon 123880. (1788)

Vînd
OPEL REKORD 1,9
Stare perfectă de funcționare.
Telefon 220396, după ora 18,00.

Vînd
tractor YUMZ
65 CP, Belarus, fabricație 1992, remorcă CSI 6 t, prășitoare porumb, plug. Relații la tel. 035/318390, 032/123110.

■ Vînd Volkswagen Sciroco, vopsit, antifonat, grena, casetofon. Roman. Telefon 033/724158. (339611)

■ Vînd Dacia 1310, fabricație 1990. Telefon 157283. (339282)

ELECTRONICE

SC MONCRIS company SRL
B-dul Independenței nr.33, lîngă Rest. Bucegi,
VINDE TELEVIZOARE COLOR
mărcile **Philips, Grunding, Saba, Telefunken**, import Olanda, la prețurile 236.000-250.000 lei.
Garanție 3 luni.
Vă așteptăm.

■ **Vînd dubludeck "Mayak 249-S1" nou, cu boxe 2x15 W putere. Preț fix - 300.000 lei. Telefon 252975. (339195)**

■ Vînd cameră video 8 mm, AKAI INTELIGENT-Q cu încărcător acumulator și cabluri, antenă satelit completă în stare de funcționare, prețuri negociabile. Telefon 120538. (336700)

■ Vînd dublu deck Technics TR-RS 373, autoreverse, nou, 11 luni garanție. Preț convenabil. Telefon 210184. (339605)

CASE - TERENURI

■ **Vînd teren intravilan, 2500 mp, la șosea, sat Chicerea. Telefon 221475, 210280. (339520)**

■ **Vînd 5000 mp teren intravilan, deosebit, la șosea, 3 km de Iași - CUG, posibilitate curent electric, foarte curînd telefon, telecablu, gaz metan. Preț negociabil, 3000 lei/mp. Telefon 125795, seara. (339637)**

CUMPĂRĂRI

■ Cumpăr certificate proprietate, negociabil. Telefon 153588. (339390)

■ Cumpăr cupoane FPP I și II, 4000 lei/buc. Telefon 032/158502. (339391)

ÎNCHIRIERI

■ **Închiriez foarte convenabil spațiu pentru diferite activități, 170 mp, zona Cantemir. Telefon 130167. (339241)**

■ Solicit pentru închiriere spațiu 50-100 mp cu apă curentă, eventual gaz metan, pentru activitate de producție. Telefon 119346, orele 18,00-22,00. (339312)

DECESE

Familia îndoliată anunță decesul celui ce a fost
MÎȚĂ IUSTIN
Înmormîntarea va avea loc la Cimitirul Eternitate astăzi, 25 aprilie 1995, ora 13^{00}.

CONDOLEANȚE

■ **Profund întristată, familia Olăeriu este alături de familia Dodam, la marea durere pricinuită de decesul fulgerător al celei care a fost o minunată soție și mamă RODICA DODAM. Aducem un pios omagiu memoriei sale. Dumnezeu să o ierte și să o primească în Împărăția Sa. Sincere condoleanțe familiei îndoliate. (1937)**

Cu adîncă durere în suflet, familiile Dobreanu și Ghelaru anunță dispariția fulgerătoare a scumpei și dragei prietene **RODICA DODAN**. Lacrimi și flori pe tristul ei mormînt.

Înmărmuriți de durere, salariații firmei Decora sînt alături de fam. Dodan și deplîng tragicul sfîrșit al celei care a fost
DODAN RODICA.

Familia Dobreanu și familia Chelaru anunță dispariția fulgerătoare a scumpei lor prietene
RODICA DODAN.
Lacrimi și flori pe tristul ei mormînt.

Sincere condoleanțe doamnei profesoare Grădinaru Mariana pentru marea pierdere suferită, din partea colectivului clasei a-XI-a E, a Liceului Economic nr. 2.

Cu inimile zdrobite de durere, familia Rohozneanu Ioan anunță moartea fulgerătoare într-un tragic accident a scumpei lor cumetre
RODICA DODAN
la numai 36 de ani. Transmitem sincere condoleanțe și întreaga compasiune familiei îndurerate.

Colegii din cadrul Fabricii Constructoare de Mașini - S.C. FORTUS S.A. - IAȘI - se alătură suferinței d-lui CRĂCIUN VASILE, pricinuită de trecerea în neființă a soției. Adresăm familiei îndoliate sincere condoleanțe.

Colectivul Policlinicii balneare "Nicolina" este alături de colega lor la durerea pricinuită de pierderea suferită prin dispariția soțului,
CHIRILĂ NECULAI
Dumnezeu să-l ierte!

■ **Prietenii Gabi, Irina, Adriana, Florin, Cătălin și Adrian sînt alături de Dan Crăciun în aceste momente grele și transmit sincere condoleanțe familiei. (339644)**

■ **Colectivul Catedrei de Mecanica Construcțiilor de la Facultatea de Construcții și Arhitectură aduce un ultim și pios omagiu celui care a fost profesor doctor inginer NICOLAE ORLOVSCHI, eminent dascăl a numeroase promoții de ingineri constructori, distins om de știință, renumit inginer constructor. Sincere condoleanțe familiei îndoliate. Dumnezeu să-l odihnească în pace. (339640)**

MULȚUMIRI

Familiile BURLACU VALERIU, TUDOSE GHEORGHIȚĂ și DUMITRU VIOREL își exprimă recunoștința și aduc sincere mulțumiri colegilor de muncă din CONSART Iași, U.M. 0470 Iași, Sucursala Județeană CEC Iași, precum și tuturor prietenilor și cunoscuților care le-au fost alături fizic, sufletește și material în momentele grele pricinuite de decesul celei care a fost
BURLACU ELENA

Pentru că, acum un an, prin măiestria mîinilor, căldura cuvîntului și dragostea de materie, mi-a redat sănătatea, încrederea în viață și bucuria de a comunica, pot astăzi să-i transmit **domnului doctor *MARCEL ANTON*,** medic primar și director al Spitalului de Obstretică și Ginecologie Cuza-Vodă, *Sărbători Fericite* alături de cei dragi, *Hristos a înviat* și nesfîrșite mulțumiri!
Catinela Prisacaru.

În numele copiilor cu handicap psihic și motor, secția Galata a Spitalului "Sf. Maria" din Iași mulțumește firmei COCA-COLA pentru produsele oferite cu ocazia sărbătorilor de Paște.

OFERTE SERVICII

M.V.D.
FIRMĂ SPECIALIZATĂ ÎN CONSULTING
ASIGURĂ
■ constituirea S.C. cu capital românesc și mixt (SRL, SNC, SA) în regim de urgență; înregistrarea la Administrația Financiară, cod fiscal; ■ obținerea avizului de funcționare de la Primăria Iași; ■ constituire (înregistrare) filiale; ■ acte adiționale, mențiuni (lărgirea obiectului de activitate, asocieri, retrageri, cesiuni, majorări capital, puncte de lucru, radieri, dizolvări societăți).
Hotel "UNIREA", camera 107. Telefon **212299**, orele 10,00-20,00.

ROENTER LTD
oferă servicii pentru:
- ÎNFIINȚARE (DIZOLVARE) S.C., FILIALE, SUCURSALE, REPREZENTANȚE,
- ACTE ADIȚIONALE, MENȚIUNI,
- AVIZE DE FUNCȚIONARE S.C.

Reducerea comisionului cu 20% pe perioadă limitată.
Vă așteptăm între orele 10,00-20,00, Hotel TRAIAN, ap. 123, tel. 212335.

Traduceri impecabile - toate limbile de circulație, inclusiv acte notariat. Telefon-143023.

Doriți să aveți o siluetă frumoasă?
Practicați gimnastica de întreținere fitness și stretching la
Cabinetul **FITNESS**,
prof. IRIS BÂDIU.
Relații la telefon 132889.

Reparații frigidere și instalații frigorifice. Deplasări la domiciliu. Lucrări garantate, prin
SC ***POLAR SERVICE*** SRL
Iași
Telefon 220859

AFINVEST
Telefon 129877, 139710
NOI VĂ SPUNEM PRIMII BUNĂ DIMINEAȚA!
Puteți avea
MONITORUL
- ziarul Dvs. preferat, la prima oră.
Acest serviciu modern este asigurat
gratuit,
la domiciliu, numai prin firma
AFINVEST

SERVICII MEDICALE MOBILE
(asistență medicală la domiciliu; consultații medicale; prescriere de rețete în regim compensat; recomandări și investigații paraclinice; tratament de urgență; asigurarea transportului și internării în caz de necesitate; oferim, de asemenea, servicii de infirmerie la domiciliu).
Sunați la telefon 113130/569,
zilnic, între orele 7,00-23,00.
"CORPO-SAN" vă ajută!
Clienții noștri se pot abona la serviciile medicale pe care le oferim, contra unei taxe foarte convenabile.

■ **Inginer atestat la firmă de prestigiu, ofer service (reparații) televizoare color, cazuistică diversă. Telefon 252909. (42113)**

■ **Moară de porumb pentru făină grisată cu program 7,00-16,00, uium numai 10%, la 300 m de la gară spre Podul de Piatră pe stînga, urmăriți indicatoarele. Telefon 143493. (336397)**

■ **Medic primar ofer consultații permanente la domiciliul copilului. Telefon 251117; 232807. (1703)**

■ **Electrician autorizat, specialist în reparații și rebobinat aparatură electrocasnică, în executat și reparat instalații electrice interioare de lumină și forță și șofer profesionist (B, C, E) îmi ofer serviciile. Relații la telefon 270909; 115330. (339533)**

■ **Căutăm persoană pentru îngrijit bătrînă între orele 16,30 și 7,00 dimineața, începînd cu data de 24 aprilie 1995. Cazare asigurată, plus salarizare. Telefon 231845, după orele 17,00. (339632)**

■ Transport marfă cu autoizotermă 2 t, local și în țară. Decontare legală, convenabil, seriozitate. Telefon 133090. (1882)

■ Transport marfă cu camion de 7 t pe orice distanță. Telefon 114367. (336607)

■ Lucrez plapumi și saltele. Telefon 160561. (336241)

■ TAE KWON DO I.T.F. (karate corean) face înscrieri pentru grupă începători între vîrstele 13-26 de ani, cu metodele contact, semi și non. Antrenor Kazenmi Samad, centura neagră 4 Dan. Relații la telefon 152777. (339389)

LOCURI DE MUNCĂ

S.C. Șantierul S.A. Pd.-Iloaiei,
cu sediul în Tg. Frumos, str. P. Rareș, bl. 20, parter, încadrează de urgență personal muncitor pentru meseriile de zidar-zugrav cat. III-IV pentru zona Pd.-Iloaie.
Relații la tel. *710850*.

ATENȚIE ANGAJĂRI !
SC Nord Est SRL organizează
concurs
pentru ocuparea posturilor de
analist programator
și **inginer sistem**.
Sînt așteptați toți absolvenții Facultății de Automatizări și Calculatoare, secția Calculatoare și ai Facultății de Informatică, inclusiv promoția '95

condiții:
seriozitate, pasiune
experiență în proiectare baze de date, programare și utilizare Windows
Pot constitui un avantaj cunoștințele în domeniul transmisiunilor de date.
Relații suplimentare și înscrieri la sediul cotidianului "Monitorul" str. Smîrdan nr. 5, luni-vineri între 8:30-16:00 pînă la data de 29.04.1995.

■ **Angajăm tonetari pentru vînzări casete audio. Salarizare excepțională. Cerem seriozitate, garanție materială. Relații la Mag. LED FORCE din str. Cuza Vodă nr. 1. (339502)**

LICITAȚII

S.C. NICOLINA - S.A. IAȘI
cu sediul în strada Mitropolit Varlaam nr. 54, telefon 125773, 135475, 136868 - int. 225,
organizează
licitație pentru realizarea unui studiu de piață privind "fabricație de tramvaie".
Ofertele se primesc la sediul societății pînă la data de 19 mai, ora 15^{00}.
Deschiderea ofertelor se va face în data de 23 mai, ora 10^{00}.

PIERDERI

■ Pierdut cîine lup, zona Copou (Universitate). Ofer recompensă. Telefon 141590. (1938)

■ Pierdut cocker auriu, Daiane, zona Super Copou, 23 aprilie. Recompensă. Telefon 144953. (339649)

DIVERSE

ANUNȚ IMPORTANT
Primăria Municipiului Iași
caută parteneri de asociere pentru amenajarea de spații specifice desfășurării în piețele agroalimentare a următoarelor activități:
- comercializare pește;
- comercializare carne și preparate din carne;
- comercializare lactate;
- comercializare băuturi alcoolice pentru consum la domiciliu;
- laborator sanitar-veterinar;
- w.c. public;
- comercializare legume-fructe.

Lucrările de construcție în piețe vor avea un caracter provizoriu (dar garantat minimum 5 ani)
De asemenea, construcția trebuie finalizată în termen de 60 de zile de la perfectarea contractelor de asociere. Contractele de asociere se supun aprobării Consiliului Local Municipal. Ofertele se depun la camera 18, domnul Bart Corneliu, pînă la data de 14 mai 1995. Proprietarii actuali ai chioșcurilor amplasate în piețe au obligația ca în termen de 90 de zile să le modernizeze.
Alte amănunte se pot cere de la domnul primar, Constantin Simirad, domnul viceprimar Vasile Dumitriu sau domnul consilier Nicuță Ioan.

Casa Sindicatelor, 29.04.1995, ora 17.00
SUPER-SHOW
"VREAU IUBIREA TA"
cu:
CARMEN TRANDAFIR
ALBERTO RODRIGUES
(vedeta discotecilor braziliene)
Cristian Simionică
Marcela Buruiană
Emanuela Grigoriu
Momente vesele:
Tani Paraschiv
Gabi Lazăr
Liviu Smîntînică
actori ai Teatrului "Luceafărul" Iași
Biletele se găsesc la sala de spectacole.
Sponsor
COCA-COLA

Casă de Cultură a Sindicatelor Iași face înscrieri, pînă la 30 aprilie 1995, la
ȘCOALA SUPERIOARĂ DE SECRETARIAT
pentru pregătirea în specialitatea secretariat-asistență managerială.
Se studiază:
- Tehnica activității de secretariat
- Stenodactilografie
- Limba engleză
- Elemente de contabilitate
- Utilizarea P.C.-urilor în activitatea de secretariat

Durata cursului este de 4 luni, în regim intensiv, cîte 20 de ore pe săptămînă, între orele 16.00-20.00.
Se pot înscrie bacalaureați și absolvenți de învățămînt superior. Absolvenții vor primi diplome recunoscute, eliberate de Centrul de Pregătire Postliceală și Postuniversitară al Ministerului Culturii.
Informații la tel. **135158.**

Noul
INTERFON de ACCES cu CARTELĂ
marca ELECTRA
Practic, durabil, de calitate, garantează liniștea și siguranța scării blocului dumneavoastră!
PLATA în RATE.
Pentru contracte de instalare și service, sunați la:032/126276.
SC *ELECTRA* SRL,
Sos. Nicolina 919, tr. II.
ASIGURAȚI-VĂ LINIȘTEA.

■ Lecții teoretice și practice gratuite pentru activarea și utilizarea energiei secrete KUNDALINI din organismul uman. Înscrieri la telefon 116214. (339613).

BMJ
Ediția în limba română
BRITISH MEDICAL JOURNAL
- ediția în limba română -
Abonamente pentru anul 1995
Trimiteți prin mandat poștal suma de **10.400 lei**, pe adresa de mai jos, în contul BRCE Filiala Iași, nr. 3008.206144-7
Calendarul aparițiilor:
- Nr. 1 (ianuarie - martie) 30 martie 1995
- Nr. 2 (aprilie - iunie) 15 mai 1995
- Nr. 3 (iulie - septembrie) 15 septembrie 1995
- Nr. 4 (octombrie - decembrie) 15 noiembrie 1995

BMJ = calitate și prestigiu
EDIT DAN
PO BOX 209
6600 IAȘI
Fax: 032/211685
Fax: 032/214406

HOROSCOP

BERBEC
(21 mart. - 20 apr.):
👌 **Diferențele se simt mai ales în nuanțe, de aceea le percepeți mai slab. Asta nu vă împiedică să vă urmăriți cu tenacitate scopul.**

TAUR
(21 apr. - 20 mai):
✋ **Micile necazuri nu vă opresc din drum, dar vă strică apetitul de viață. Vă vedeți de ale dvs., însă o faceți mai mult ca să fie.**

GEMENI
(21 mai - 21 iun.):
👍 **Aerul atotștiutor nu vă satisface decît pe dvs., pe ceilalți nu-i convinge. Noroc că prietenii vă sar în ajutor, singur(ă) nu v-ați descurca.**

RAC
(22 iun. - 22 iul.):
👎 **Planurile dvs. sînt extrem de ambițioase, uneori peste măsura posibilităților. Nu trebuie să le limitați, dar nici nu e bine să suferiți din pricina lor.**

LEU
(23 iul. - 22 aug.):
👍 **Știți să satisfaceți în toate împrejurările aparențele, cîștigați toate bătăliile, dar aveți grijă să nu pierdeți războiul.**

FECIOARĂ
(23 aug. - 22 sept.):
👎 **Nu vă lăsați copleșit(ă) de griji, veți ieși din impas. Pentru moment, e bine să vă retrageți în cochilia dvs. și să meditați.**

BALANȚĂ
(23 sept. - 22 oct.):
👍 **Restricțiile și renunțările pe care vi le-ați impus n-au fost zadarnice. V-ați mai apropiat cu un pas de obiectivul propus.**

SCORPION
(23 oct. - 21 nov.):
👌 **Desprinderea de modelul ales trebuie să se facă cu mai puțină violență. Măcar pentru anii de ucenicie trebuie să păstrați recunoștință.**

SĂGETĂTOR
(22 nov. - 21 dec.):
👍 **Sînteți la limita răbdării, dar nu din pricina eșecurilor, ci din cauză că sînteți foarte aproape de o victorie de mult așteptată.**

CAPRICORN
(22 dec. - 19 ian.):
👎 **Priviți dintr-un punct de vedere din cale afară de sceptic. E bine că vă luați toate măsurile de precauție, dar nu aveți motive de teamă.**

VĂRSĂTOR
(20 ian. - 18 febr.):
👍 **Realitatea nu vrea să se încadreze de fel în planurile dvs. și asta vă scoate din sărite. Cu toate acestea, nu aveți de ce vă plînge.**

PEȘTI
(19 febr. - 20 mart.):
✋ **Respectați regula jocului, dar vă lăsați o margine de toleranță exagerată. Fiți mai puțin îngăduitor(oare) cu dvs. dacă doriți să reușiți.**

LEGENDA:
👎 - vă paște ghinionul
✋ - prudența e mama înțelepciunii
👍 - n-aveți nimic de pierdut
👌 - șansa vă surîde

INTEGRAMA ZILEI

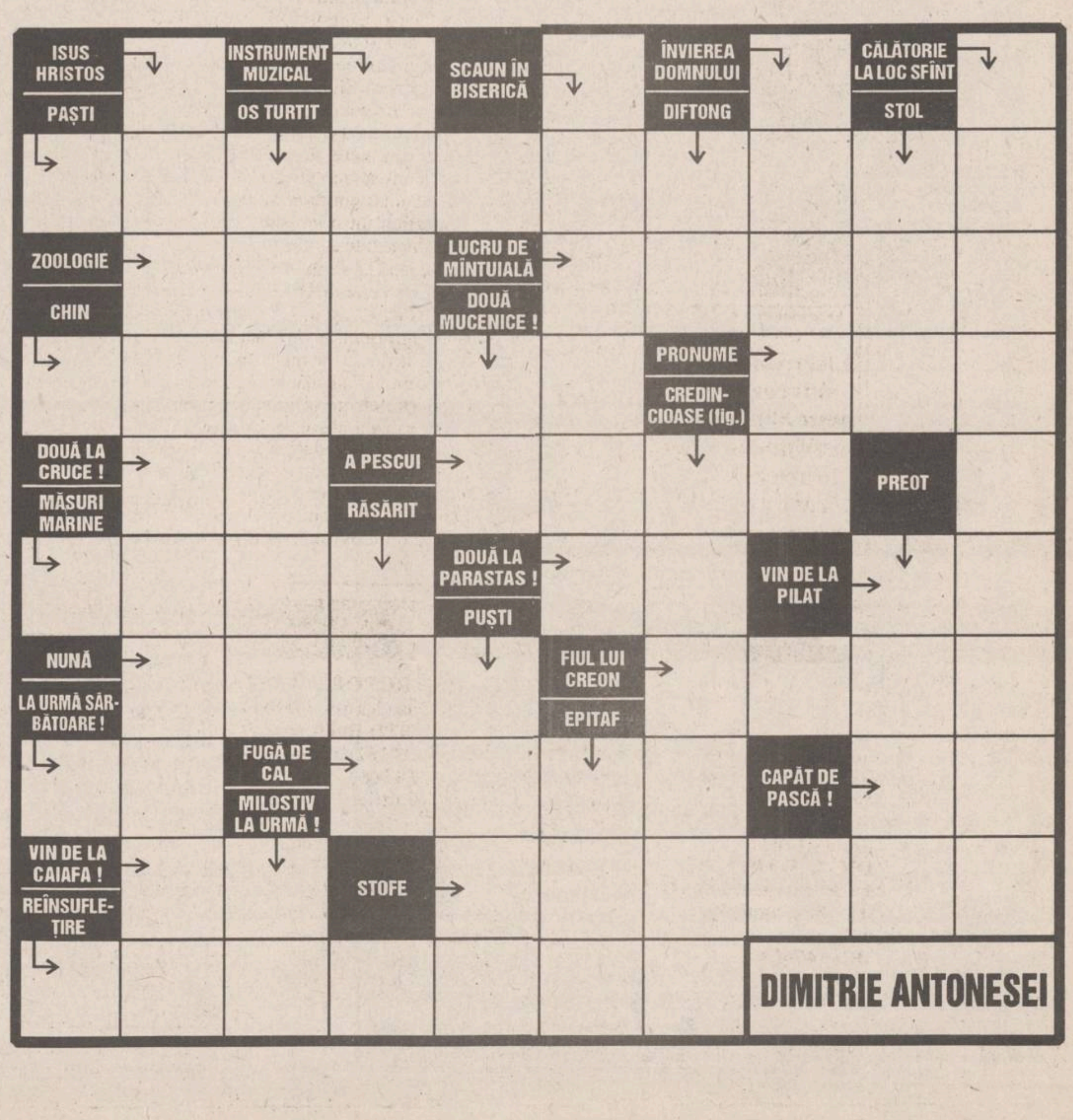

PANORAMIC

Preliminariile C.E. de fotbal

Astăzi, Polonia - Israel

În această după-amiază (de la ora 18,30 - ora României) la Zabrze se va disputa partida Polonia - Israel, contînd pentru grupa întîi a preliminariilor C.E. de fotbal. Mîine se vor juca meciurile Azerbaidjan - România și Franța - Slovacia. În momentul de față, clasamentul grupei se prezintă astfel:

1. România	5	3	2	0	9-4	11
2. Israel	5	2	3	0	7-4	9
3. Franța	5	1	4	0	2-0	7
4. Slovacia	4	1	2	1	8-6	5
5. Polonia	4	1	1	2	3-4	4
6. Azerbaidjan	5	0	0	5	1-12	0

Fotbal - campionatul german

Duel de la distanță Dortmund - Bremen

În etapa a 27-a a campionatului german de fotbal s-au înregistrat următoarele rezultate: Borussia Mönchengladbach - S.V. Hamburg 2-1; Bochum - F.C. Köln 1-0; Karlsruhe - VfB Stuttgart 3-1; Werder Bremen - Kaiserslautern 2-2; Bayern München - Borussia Dormund 2-1; Schalke 04 - Bayer Uerdingen 2-0; Dinamo Dresda - Eintracht Frankfurt 1-2; Freiburg - TSV 1860 München 1-1; Bayer Leverkusen - Duisburg 2-0.

Clasament:

1. Dortmund	27	16	7	4	54-25	39
2. Werder Bremen	27	16	7	4	52-28	39
3. Freiburg	27	16	5	6	26-37	37
4. Kaiserslautern	27	13	11	3	40-28	37
5. Mönchengladbach	27	15	6	6	56-32	36

Campionatul spaniol

La Coruna - pas greșit

În etapa a 30-a a campionatului spaniol de fotbal s-au înregistrat următoarele rezultate: Betis Sevilla - Tenerife 3-0; Logrones - Atletico Madrid 0-0; Albacete - Zaragoza 0-3; Sporting Gigon - Espanol 0-0; Santander - Sevilla 0-3; La Coruna - Oviedo 2-2; Real Madrid - Valencia 3-1; Barcelona - Valladolid 4-1; Celta Vigo - Real Sociedad 2-1; Athletic Bilbao - Compostela 1-0.

Clasament:

1. Real Madrid	30	19	8	3	68-22	46
2. La Coruna	30	15	9	6	49-28	39
3. Barcelona	30	15	8	7	49-36	38
4. Zaragoza	30	16	5	9	44-35	37
5. Betis Sevilla	30	12	12	6	37-19	36

C.M. de fotbal pentru juniori

Semifinale latine

În Qatar au continuat întrecerile Campionatului Mondial de fotbal pentru juniori. În sferturile de finală s-au înregistrat rezultatele: Spania - Rusia 4-1; Brazilia - Japonia 2-1; Argentina - Camerun 2-0; Portugalia - Australia 2-1. În semifinale vor juca Brazilia cu Portugalia și Spania cu Argentina.

Meci amical la Bruxelles

Belgia - S.U.A. 1-0

Într-un meci amical de fotbal disputat la Bruxelles, reprezentativa Belgiei a dispus de cea a Statelor Unite cu 1-0, prin golul marcat de Schepens în minutul 44.

C.M. de hochei pe gheață

Gazdele încep cu dreptul

Duminică au început în Suedia întrecerile Campionatului Mondial de hochei pe gheață. Iată primele rezultate înregistrate: Franța - Germania 4-0; Rusia - Italia 4-2 (grupa A); Suedia - Norvegia 5-0; Cehia - Finlanda 3-0 (grupa B).

Tenis - Cupa Federației

S-au stabilit semifinalistele

În Cupa Federației la tenis (corespondenta Cupei Davis la feminin) s-au disputat meciurile contînd pentru sferturile de finală: Bulgaria - Spania 2-3; Germania - Japonia 4-1; Franța - Africa de Sud 3-2; SUA - Austria 5-0. Pe 22 și 23 iulie vor avea loc semifinalele, după cum urmează: Spania - Germania (la Barcelona) și SUA - Franța (la Turnberry - Florida).

Box profesionist

Foreman și-a păstrat titlul

Sîmbătă s-a disputat la "Caesar's Palace" din Las Vegas meciul pentru titlul mondial la categoria grea (versiunea IBF) între americanul George Foreman (46 ani, deținătorul centurii cu diamante) și germanul Axel Schultz. La capătul a 12 reprize de luptă echilibrată, arbitrii au acordat victoria la puncte (decizie 344-340) pugilistului american, care a rămas astfel în posesia titlului.

N.B.A.

Începe play-off-ul!

Duminică noapte s-au disputat ultimele partide din campionatul regular al baschetului profesionist american. Iată cele mai interesante rezultate înregistrate: New York - Orlando 113-99; Washington - Philadephia 106 -90; Miami - Detroit 129-105; Milwaukee - Chicago 104-100; Phoenix -Seattle 105-100; Portland - Golden State 116-83. Începînd de joi vor avea loc meciurile din play-off, după cum urmează: San Antonio - Denver; Phoenix - Portland; Utah - Houston; Seattle - L.A. Lakers; Orlando - Boston; Indiana - Atlanta; New York - Cleveland; Charlotte - Chicago. Cele mai interesante dueluri se anunță a fi cele dintre Phoenix Suns (Charles Barkley) și Portland Trailblazers, precum și Charlotte Hornets (Larry Johnson, Alonzo Mourning) cu Chicago Bulls (Michael Jordan, Scottie Pippen).

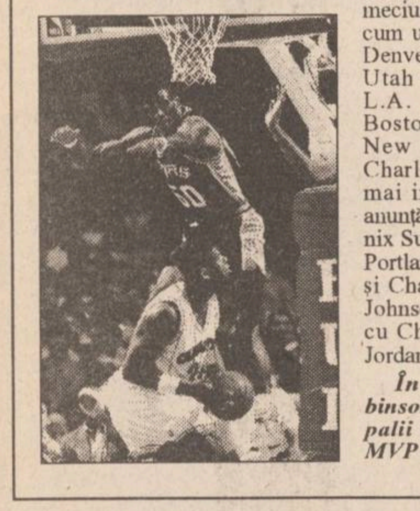

În imagine, David Robinson, unul dintre principalii candidați la titlul de MVP al sezonului în NBA

Fotbal, Divizia A

Victorie pe contraatac

■ *Faur București - F.C. Lynx Iași 0-2 (0-0)*

Stadion Faur, spectatori 5.000, timp canicular, gazon excelent.

FAUR: ȘTEFĂNESCU - MARIN, Moșteanu, Cismaru, PISĂU - Popescu (min.13 - Șerban), Teculescu, ENACHE - Medeleanu (min.60 - Turcu), Enache, Bordea.

F.C. LYNX: CÂMPEANU - ABĂLAȘEI, PARASCHIV, PETRACHE, Cotan, APACHIȚEI - NEMȚANU, Căunei (min.73 - Tiron), Rotaru - DOBREA, Pancu (min.64 - Urdaru).

Cartonașe galbene: Dumitrescu (Faur), Dobrea (Lynx).

Arbitri: S. Vădana (Cluj), Al. Măgherițan (Cîmpia Turzii), Ștefan Gallovitz (Dej).

Observator FRF: Mihai Niculescu (București).

Din primul minut de joc s-a văzut clar că oaspeții pasează mai bine, că au o tehnică superioară, că arată ca o echipă peste nivelul eșalonului doi. Ieșenii nu s-au cantonat în apărare, ci au pus stăpînire chiar de la început pe mijlocul terenului, hărțuind defensiva adversă. Consecințe: în minutele 12 și 39, loviturile cu capul ale lui Apachiței și Dobrea sînt parate miraculos de Ștefănescu. La pauză putea fi 0-2, dar și 1-0, deoarece în min.27 am asistat la o ratare monumentală: Câmpeanu ratează o interceptie la 6 m de poartă, iar vîrful Dumitrescu, singur, nejenat de la patru metri - pe centrul porții goale - trimite peste bară. (Microbiștii cu vechi state de serviciu pe stadioane spuneau că în ultimii 30 de ani nu au mai văzut așa ratare). În repriza a doua, gazdele par ceva mai incisive, domină teritorial, dar apărarea ieșeană este bine organizată și nu lasă nici o speranță celor de la Faur. Metalurgiștii au doar două situații notabile în min. 66 și 72, cînd Dumitrescu, respectiv Enache șutează puternic, dar peste transversală. După ce Dobrea deschide scorul, printr-un șut violent de la 20 de metri în min.70, ieșenii trec la un presing necruțător, orice minge cîștigată însemnînd lansarea unui contraatac periculos. În ultimele 10 minute, cei de la Faur sînt groggy, iar după ce șutul lui Dobrea nimerește bara (min.84), tot acesta recuperează, trage spre poartă dintr-un unghi închis, mingea îl lovește în spate pe fundașul Cismaru și intră în poartă. În finalul meciului, oaspeții mai au două situații de gol, dar fluierul final al clujeanului Sorin Vădana, pune capăt unui "masacru". Cei 500 de spectatori îi aplaudă pe învingători în drum spre vestiare.

■ *Cinci minute după meci*

Printre spectatori am întîlnit și cîțiva "meseriași". Ex-orădeanul, ex-stelistul și ex-rapidistul Marcel Pușcaș, Dumitru Tudor și "profesorul" **Gheorghe Constantin.** Acesta din urmă ne-a declarat: "La mine este o regulă și cînd nu profesez: nici o sîmbătă fără fotbal, în plus am venit să văd o echipă pe care am antrenat-o cîndva. Mi-au plăcut foarte mult ieșenii".

Observatorul FRF Mihai Niculescu a declarat în exclusivitate pentru "Monitorul" :"Joc plăcut, desfășurat, în cadrul unui fair-play autentic. Oaspeții au fost net superiori la capitolele tehnic și tactic, impresionînd prin acuratețea paselor. Remarc pe portarul Ștefănescu de la gazde și pe Dobrea de la Iași, care mi s-a părut cel mai bun de pe teren".

■ **Leonid Antohi:** "Sînt foarte mulțumit că băieții au depășit șocul psihic de după înfrîngerea nefericită de la Focșani. De asemenea, sînt satisfăcut că echipa nu a acuzat oboseala unui al doilea joc consecutiv în deplasare, la interval de cîteva zile. Mă bucură faptul că toți cei din teren au respectat întotdeauna indicațiile tactice și sarcinile pe care le-am discutat la cabină. Consider că am fost superiori la toate capitolele, cei de la Faur acuzînd poate oboseala după deplasarea de la Rm. Vîlcea. Am avut și un prag psihologic pe care l-am trecut cu bine, este vorba de marea ratare a gazdelor din prima repriză. În mod special remarc pe Câmpeanu, Abălașei, Apachiței și Dobrea". **(Lucian GHEORGHIU)**

Celelalte rezultate: Dacia Pitești - Rocar București 2-0; Callatis Mangalia - Bucovina Suceava 1-0; Flacăra Moreni - Poiana Cîmpina 1-2; FC Vîlcea - FC Constant Galați 0-0; Cetatea Tg. Neamț - Steaua Mizil 2-0; Portul Constanța - Gloria Buzău 0-0; Metalul Plopeni - Selena Bacău 0-1.

Etapa viitoare, sîmbătă 29 aprilie: FC Lynx - Dacia Brăila; FC Selena Bacău - Flacăra Moreni; Poiana Cîmpina - Callatis Mangalia; Rocar București - Cetatea Tg. Neamț; Bucovina Suceava - Dacia Pitești; Steaua Mizil - FC Vîlcea; FC Constant Galați - Faur București; Acord Focșani - Portul Constanța; Gloria Buzău - Metalul Plopeni.

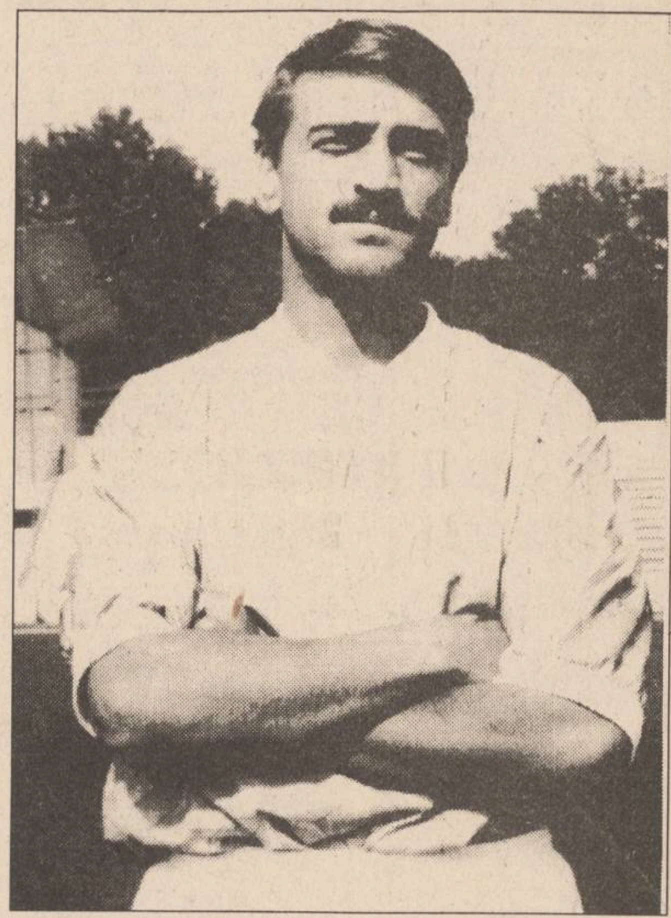

Adrian Dobrea - jucătorul meciului

Neașteptat de greu

■ *Dacia Unirea Brăila - Acord Focșani 2-1 (1-1)*

Fără Ștefan Matei în echipă, singurul pedepsit în urma insuccesului brăilenilor de la Buzău, Dacia Unirea s-a chinuit să obțină victoria în fața codașei Acord Focșani.

În min.3, I. Petrică a executat magistral o lovitură de la 18 m peste zid, Brătianu fiind învins fără să schițeze vreun gest: 0-1. Peste 3 minute, Colan profită de o greșeală a lui M. Sandu, scăpînd singur cu Brătianu, însă șutul acestuia a fost blocat de goal-keeper-ul brăilean. Acord Focșani a mai reușit un gol în min. 17 prin Argeșeanu anulat pentru ofsaid. După ce au ratat Baicu (min.13) și Milea (min.16), în min.32, brăilenii au reușit egalarea: Baicu a sărit la cap cu portarul Brătianu, pe care l-a faultat discret, mingea scăpată de portar fiind introdusă în poartă de Catinca. Ratările gazdelor au continuat atît în prima repriză (Pavel - min.32, Pelin - min.37, Balea - min.40) cît și în cea de a doua (Pelin - min.49, Balea - min.50, Năstase - min.67, Pavel - min.69, Petrache - min.72, Baicu - min.80). Mult doritul gol al victoriei avea să vină în min. 81 cînd mingea șutată din lovitură liberă de M. Sandu și respinsă în fața de Bogdan a fost introdusă în poartă de Anghel. **(Leonard CĂNĂNĂU)**

Clasament Divizia A - seria I

1 Dacia Brăila	26	19	1	6	58-14	58
2 F.C. Selena	26	18	4	4	52-19	58
3 F.C. LYNX	26	13	7	6	46-23	46
4 Cetatea	26	14	3	9	41-31	45
5 Dacia Pitești	26	13	2	11	49-34	41
6 F.C. Bucovina	26	12	5	9	33-34	41
7 Poiana	26	12	2	12	34-40	38
8 Steaua Mizil	26	10	6	10	36-33	36
9 Gloria Buzău	26	11	3	12	28-36	36
10 Metalul Plopeni	26	11	2	13	31-33	35
11 Faur	26	9	7	10	36-32	34
12 F.C. Constant	26	10	4	12	31-36	34
13 Portul	26	10	1	12	34-43	34
14 A.S. Rocar	26	10	1	15	24-46	31
15 F.C. Acord	26	9	3	14	37-50	30
16 Flacăra Moreni	26	8	4	14	30-39	28
17 F.C. Vîlcea	26	8	4	14	26-39	28
18 Callatis	26	5	2	19	31-75	17

Seria a doua

IEELIF evadează

Rezultatele etapei a 26-a: CSM Reșița - CFR Timișoara 2-2; FC Bihor - Gaz Metan Mediaș 4-0; Poli Timișoara - Jiul Petroșani 5-0; Unirea Dej - Unirea Alba Iulia 3-2; Metrom Brașov - CFR Cluj 2-1; FC IEELIF Craiova - Gloria Reșița 3-2; Armătura Zalău - Corvinul Hunedoara 0-3; Phoenix Baia Mare - ICIM Brașov 2-0; ASA Tg. Mureș - Tractorul Brașov 1-1.

Clasament: 1. Poli Timișoara - 62p; 2. Corvinul - 52 p; 3. Tractorul - 47 p; 4. CFR Timișoara - 42p... 15. ICIM Brașov - 32 p; 16. CFR Cluj - 23 p; 17. Phoenix - 22 p; 18. Armătura - 10 p.

Fotbal, Divizia B

Harghita Odorheiu Secuiesc - CFR Fortus Iași 2-1 (1-0)

Prima repriză a fost foarte echilibrată, gazdele neavînd nici o situație clară de gol, singura lor reușită fiind ... autogolul ieșeanului Bădic (min.30). În repriza a doua, ieșenii egalează prin Dima, în min.60, în urma unei acțiuni individuale. Se joacă în continuare pe contre, harghitenii reușind golul victoriei în min.76. În ultimele minute ale partidei, Ștefancu, Botezatu și Pavăl ratează egalarea.

Echipa CFR Fortus: Sîrbu - Luiuz, Bădic, Ionescu, Paraschiv, Cufner - Ștefan, Dima (Slabu), Ștefancu - Botezatu, Pavăl (Voicu). **(GIN)**

Celelalte rezultate: Viitorul Hîrlău - Melana Săvinești 0-3; FC Sf. Gheorghe - CFR Pașcani 3-0 (neprezentare); FC Onești - Petrolul Brăila 4-0; Nitramonia Făgăraș - Foresta Fălticeni 0-2; Minerul Comănești - Cotidian Bacău 2-0; Minerul Vatra Dornei - Petrolul Moinești 1-0.

Campionatul italian, serie A, etapa a 28-a

Padova învinge pe Juventus !

■ *Succesul oaspeților, premieră absolută* ■ *Recordul de goluri al acestei ediții: 33* ■ *Brescia, recordmenă negativă*

Bari - Brescia 3-0; Formația oaspete a stabilit un nou record: 9 înfrîngeri consecutive în campionat. Precedentul aparținea lui Pistoiese, din ediția 1980-1981.

Cagliari - Reggiana 4-2; Un joc foarte interesant, în care oaspeții au oferit o replică foarte dîrză sarzilor. Reggiana joacă peste valoarea locului pe care-l ocupă.

Cremonese - Genoa 4-1; După cum se anticipa, cremonezii, după etapa trecută, nu mai au complexe și luptă pentru salvare, genovezii, în schimb au zile grele și s-ar putea să-i vedem în eșalonul secund.

Juventus - Padova 0-1; Închipuiți-vă să vedeți acest scor, pe Ghencea, într-un joc Steaua - Sportul. Ce ați spune? Asta este !

Milan - Torino 5-1; S-a dezlănțuit cam tîrziu furia milaneză. Victima s-a numit Torino, care acum vreo trei săptămîni îi bătea pe juventiști. D' ale fotbalului!

Napoli - Foggia 2-1; Victorie muncită a napolitanilor care trec, din nou , printr-o perioadă nefastă. Foggia a dorit mult un rezultat favorabil, ca un colac de salvare.

Parma - Internazionale 3-0; Elevii lui Scala au vrut și au reușit, să demonstreze că ei sînt numărul doi în Calcio. Milanezii au fost de nerecunoscut după șirul de 5-6 jocuri reușite.

Roma - Lazio 0-2; Și aici a fost vorba de o performanță, ultima victorie a lui Lazio datînd de 28 de ani. Casiraghi și Signori le-au dat o lecție concitadinilor.

Sampdoria - Fiorentina 2-2; Pierzînd șansa unei finale europene, Samp, cu *Gullit (foto)* în echipă, ratează și un loc pentru ediția viitoare a unei asemenea competiții. Inexplicabil pentru o formație de talia genovezilor, să termine la egalitate cu o nou promovată (care cochetează ce-i drept cu o cupă), după ce a condus cu 2-0.

Seria B, etapa a 31-a: Acireale - Como 1-0; Ascoli - Cosenza 0-0; Fidelis Andria - Lecce 1-0; Lucchese - Ancona 1-1; Perugia - Cesena 1-1; Piacenza - Chievo 0-0; Salernitana - Pescara 1-1; Udinese - Venezia 3-1; Verona - Atalanta 0-0; Vicenza - Palermo 4-1. **(Mircea UNGUREANU)**

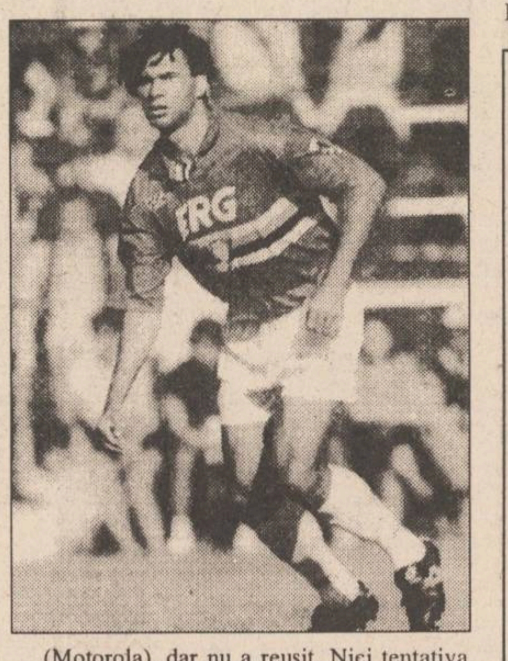

Ciclism - Amstel Gold Cup

Etapă italiană în Cupa Mondială

A cincea etapă a Cupei Mondiale s-a disputat în Olanda și Belgia, fiind a 30-a ediție a "Amstel Gold Cup" (256 km). Învingătorul de anul trecut, Johan Museeuw, a făcut tot posibilul pentru cîștigarea unui nou trofeu, dar cele 28 de cățărări nu i-au permis acest lucru. Prima evadare importantă a fost cea a francezului Eddy Seigneur, care a reușit să fugă din pluton pe o distanță de 50 km. După ce francezul a fost prins, primii trei, în fața plutonului, erau italienii Furlan, Zannini (ambii, Gewiss - Balan) și Casani (M.C. Technogym). La Mechelen (87 km de sosire), cei trei aveau un avans de 20'' față de pluton. Andrea Taffi a condus urmărirea și, pe ascensiunea de la Krinsberg (600 m - a 17-a cățărare), cei 3 fugari au fost prinși. Următoarea încercare a aparținut italianului Fondriest, susținut de germanul Heppner și danezul Skibby. Sørensen a încercat să-i prindă pe cei trei, alături de Axel Merckx (Motorola), dar nu a reușit. Nici tentativa lui Abdujaparov, care încerca o victorie pentru directorul său de la firma Team Polti (Jan Raas - de 5 ori victorios aici) nu a avut sorți de izbîndă. Au mai încercat să evadeze Ekimov (Refin), Casani, Museeuw, Cimil, Bugno, Fondriest, tot fără sorți de izbîndă. La Mizenberg erau în față 8, dintre care Furlan și Baffi au fost prinși de urmăritori. Gianetti (Team Polti), Casani (Carrera), Zberg, Ludwig (ambii, Telekom) și Skibby și-au adjudecat primele 5 locuri, în fața unui pluton resemnat, în timp ce prezența lui Miguel Indurain (Banesto) a fost mai mult simbolică.

În Cupa Mondială, conduce Gianetti cu 100 p, urmat de Museeuw, cu 87 p. **(G. ANGHEL).**

Automobilism - Indy-Car

Fitipaldi - la a treia victorie la Nazareth

Ovalul de la *Nazareth (Pensylvania)*, lung de o milă (1,6 km), este recunoscut ca cel mai rapid, mașinile putînd atinge aici viteze medii de aproape 300 km/h, cifră care spune totul despre periculozitatea acestui circuit.

Și duminica ce a trecut am avut parte de trei accidente, cel mai serios fiind cel al pilotului Gilles de Ferran, care a intrat în plin în zidul de protecție, dar structura de rezistență a mașinii Lola-Penzoil și-a făcut datoria, Gilles ieșind întreg dintre resturile automobilului.

Victoria a revenit lui ***Emerson Fitipaldi*** (Penske-Ilmour-Mercedes), care a profitat de faptul că Eddie Cheever (Foyt-Lola) care se afla în fruntea cursei, a rămas în pană de combustibil în ultimul tur. Emo obține aici la Nazareth a treia victorie în trei ani consecutivi.

Seria ghinioanelor a continuat pentru ***Michael Andretti*** (Lola-Haas), care s-a văzut privat de un rezultat bun, datorită unui incident tehnic stupid. Aflat pe locul IV, cînd mai erau de disputat încă 30 de ture (din totalul de 200), Michael a intrat la stand pentru ultimul schimb de cauciucuri. Însă roata dreaptă față nu a fost montată corect și la ieșirea din stand Andretti a intrat direct în zidul de protecție, distrugînd mașina și abandonînd.

Jacques Villeneuve (Reynard-Ford) continuă să se comporte foarte bine, el obținînd în final locul II, după o cursă în care s-a aflat totul timpul printre fruntași, locul V (în turul 40) fiind cea mai proastă poziție a sa în cursa de duminică. Al treilea clasat pe podium la Nazareth a fost suedezul Stephan Johansson, fost pilot de Formula 1 în anii '80, care continuă să alerge cu succes și în Indy Car.

Următoarea cursă, care va avea loc la sfîrșitul lunii mai, este cea de la Indianapolis, cea mai vestită din tot campionatul Indy. Echipa Penske-Ilmour-Mercedes se și gîndește să repete victoria de anul trecut deoarece succesul lui Emerson Fitipaldi pe ovalul ultrarapid de la Nazareth înseamnă că echipa și-a găsit ritmul de anul trecut, cînd domina copios toate cursele. **(Victor GRĂDINARIU)**

Motociclism - Marele Premiu al Japoniei

Darryl Beattie - la cel de-al doilea succes din carieră!

Pe circuitul de la Suzuka (16 grade C, 92 % umiditate), s-a disputat a treia etapă a C.M. de motociclism viteză. Timpii cronometrați vineri au fost decisivi în stabilirea grilei de start, deoarece sîmbătă s-a alergat în condiții de ploaie ca și în ziua cursei. La 250 cmc, a condus în cea mai mare parte a cursei ***Shinichi Hikita,*** pe o Maxell Honda, dar el a căzut în turul 24. Ralf Waldmann (HB Honda), a preluat conducerea, a căzut și el, dar avînd un avans de 24", a reușit să cîștige cursa, fiind favorizat și de căderile lui Cecca, Romboni și Okada.

La 500 cmc s-au alergat doar 18 ture și s-a dat semnal de " WET RACE" (cursă în condiții de ploaie), beneficiarul fiind Shinichi Itoh, care cunoaște acest traseu milimetru cu milimetru. Alex Barros a fost în permanență pe locurile II -III pînă în turul 6, cînd a căzut, iar Itoh conducea în acel moment. În ultimul tur, ***Darryl Beattie*** (Lucky Strike Suzuki) profită de neatenția lui Doohan, care a ieșit în decor, dar a reușit să revină, adjudecîndu-și al doilea "Grand Prix" din carieră. Clasament final: 1. Beattie; 2. Doohan - la 9,5 s; 3. Aoki - la 9,8 s; 4. Cadalora - la 10,6 s. Foarte slabă comportarea texanului Kevin Schwantz (locul VI). Italianul Cadalora, ca și primii clasați la 250 cmc, au adus mulțumiri firmei Dunlop pentru pneurile pregătite pentru această cursă, superioare celor "Micheline".

La 125 cmc, podiumul a fost, ca de obicei, japonez 100%: 1. Aohi; 2. Saito; 3. Sakato - cel de-al doilea pe Suzuki, ceilalți, pe Honda. **(G.ANGHEL).**

LUMEA
Publicație bisăptămînală de informații economice, legislative, de afaceri, precum și de mică și mare publicitate
afacerilor
Doriți să deveniți cunoscuți?
Doriți ca afacerea dumneavoastră să devină rentabilă?
Numai noi vă putem introduce în LUMEA AFACERILOR colosale!
Nu ezitați! Suntem cei mai buni!
Pentru anunțurile de mare și mică publicitate adresați-vă agențiilor de publicitate ale MONITORULUI din Iași

Societatea de Servicii Informatice
SINTA S.A. Iași
vă oferă:
☑ HÎRTIE CALCULATOR (import Germania)
- A3 (380 mm) - 1 ex.
- A3 (autocopiativă) - 2 ex.
- A4 (210 mm) - 1 ex. (12 lei/pag. cu TVA inclus)
☑ HÎRTIE COPIATOR
- Rank Xerox (Anglia)
- Report
☑ DISKETE - TDK, 3M, VERBATIM - 3,5" și 5,25"
☑ PC LOGIMAX 386 SX/40 (Canada)
4 MB RAM, HDD IDE 213 MB, SVGA 256 KB, Monitor color 14", FDD 3,5"/1,44 MB, 2S+1P, mouse
Garanție 2 ani. PREȚ 895 $
☑ PC LOGIMAX 486 SX/40 (Canada)
486 ISA-PCI-VLB 128 KB CACHE, 4 MB RAM, HDD 340 MB, FDD 3,5"/1.44 MB, SVGA 512 KB, Monitor color 14", mouse. Garanție 2 ani. PREȚ 1.098 $
☑ IMPRIMANTĂ LOGIMAX A3 matricială (Canada)
Garanție 1 an. PREȚ 199 $
☑ CALCULATOR LOGIMAX SPARC 50 MHz (Canada)
2-SBUS SLOTS, 2S+1P, ETHERNET, 1 AUDIO 8 BIT, 32 MB RAM, Graphic accelerator, HDD SCSI 545MB FDD 3,5"/1,44 MB, Monitor 15" PHILIPS, SOLARIS 1.1 sau 2.x, COREL 3.0 for SPARC
Garanție 3 ani. PREȚ 5.988 $
Informații la sediul firmei.
Tel. magazin 127116 Centrala 230077, 230080 Secretariat 230072

SC REGAL SRL
REGAL
Filiala IASI
proiectează
construcții civile
construcții industriale
construcții agricole
la tarife foarte avantajoase
Telefon/fax 251029
Centrul de Afaceri - Moara de Foc nr. 35, et. VI.

BIBLIOTECA
CENTRALĂ UNIVERSITARĂ
„M. EMINESCU" IAŞI

MIERCURI
26 aprilie 1995
An V,
Nr. 96 (1159)
8 PAGINI
300 LEI
pentru Republica Moldova - 30 bani

cotidian de informaţii
Monitorul®

Înainte de a anunţa Poliţia, Salvarea sau Pompierii, sunaţi la MONITORUL!
17.25.57
14.56.10

Director onorific: AUREL LEON
Redactor şef: DAN RADU

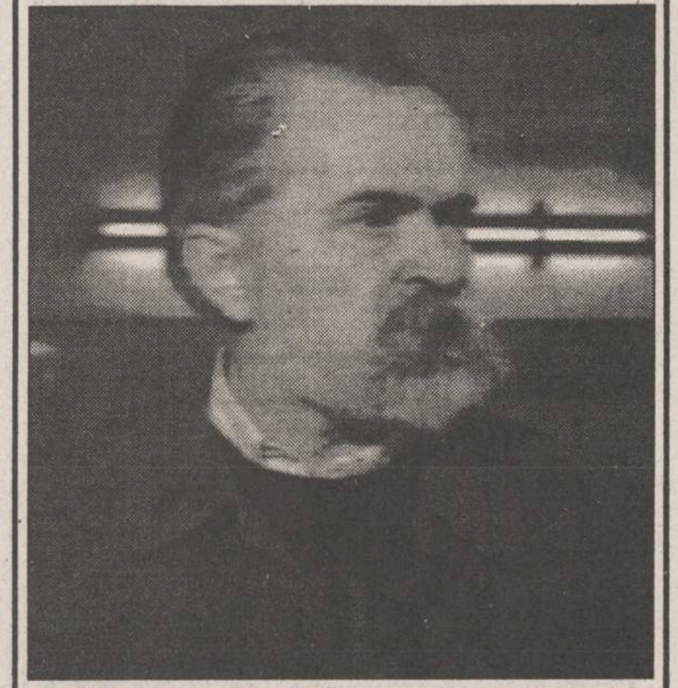

Miguel Martinez ne face o surpriză de proporţii

■ *în ciuda declaraţiilor anterioare, el solicită acum României adoptarea Recomandării 1201 privind drepturile minorităţilor*

"Mă gîndeam că Recomandarea 1201 este depăşită, dar am văzut că este foarte important ca ea să rămînă un document de referinţă, pentru că există persoane care se referă la acest text", a declarat luni ***Miguel Angel Martinez (foto)***, preşedintele Adunării Parlamentare a Consiliului Europei, în cadrul unei conferinţe de presă organizate la Strasbourg, cu prilejul deschiderii sesiunii de primăvară a Adunării Parlamentare a CE. Martinez, citat de RRA, a adăugat: ***"Am fost frapat, în România, de un lucru care mă pune în încurcătură şi care mă nelinişteşte. Faptul că dinamica drepturilor minorităţilor pare angajată pe o cale cel puţin descendentă"***. Martinez a vizitat România în perioada 10-17 aprilie, ocazie cu care a purtat convorbiri cu preşedintele Ion Iliescu, cu ministrul de Externe, Teodor Meleşcanu, cu preşedinţii celor două camere ale Parlamentului, cu diverşi oameni politici. Cu această ocazie Miguel Martinez a vizitat şi oraşul Iaşi, prilej cu care a afirmat că românii sînt verişori cu moldovenii de dincolo de Prut.. În mai multe rînduri, oficialul european a arătat că, personal, consideră Recomandarea 1201 drept caducă, depăşită, ***"o staţie prin care am trecut"***. Reamintim că acest document prevede dreptul minorităţilor naţionale la autonomie. ***(amănunte în pagina 4)***

Noi puncte de trecere a frontierei între România şi Bulgaria

Între România şi Bulgaria vor fi deschise noi puncte de trecere a frontierei. După convorbirile cu ministrul de externe bulgar, Gheorghi Pirinski, şeful diplomaţiei române, Teodor Meleşcanu, a precizat că se plănuiesc circa zece noi puncte de trecere a frontierei. Pentru a finanţa acest plan, cele două ţări intenţionează să ceară sprijinul Uniunii Europene.

SAFI SA
SOCIETATEA DE ASISTENŢĂ FINANCIARĂ ŞI INVESTIŢII
FINANCIAL SERVICES INVESTMENT COMPANY
Sunaţi acum la telefon 117596

• FONDUL MUTUAL AL OAMENILOR DE AFACERI
Datele la zi valabile începînd de LUNI, 24 aprilie 1995.
Număr C.I. în circulaţie:
tip A: 195.238 tip: B 304.514
Activul net: 108.546,6 milioane lei

NOU!
Începînd cu data de 17.04.1995 s-a lansat o nouă emisiune de Certificate de Investitor, tip C, cu valoarea nominală de 50.000 lei.

Valoarea la zi a certificatelor de Investitor (C.I.):
tip A: 400.000 lei - la răscumpărare
tip B: 100.000 lei - la răscumpărare
tip C: 50.000 lei - la vînzare

• FONDUL PRIVAT DE ACUMULARE ŞI PENSII
deschis atît persoanelor în activitate, cît şi pensionarilor

Casa Modei (mezanin) Telefon 117596
Zilnic, între orele 9,00-18,00 (sîmbătă, duminică închis)

Biroul SAFI Iaşi practică cel mai mic comision

Prefectura a emis o dispoziţie pentru demolarea vilelor construite fără autorizaţie

■ *toate consiliile locale sînt obligate să deschidă procese la judecătorii prin care să ceară acest lucru*

În privinţa vilelor ridicate de agronomi fără autorizaţii de construcţie, precum şi a celor construite pe terenuri cumpărare de la CAP la preţuri infime, ***Prefectura Iaşi*** a emis ieri o circulară către ***Consiliul Judeţean Iaşi*** şi către ***toate Consiliile locale din judeţ,*** prin care cere acestor instituţii aplicarea amenzilor contravenţionale proprietarilor (cuantumul amenzilor este cuprins între 1,8 milioane lei şi 2 milioane lei), precum şi deschiderea unor acţiuni în justiţie pentru demolarea construcţiilor respective. În acest sens, ***Petru Dascăl,*** vicepreşedinte al Consiliului Judeţean Iaşi ne-a declarat: ***"Fără îndoială, voi dispune acţionarea în instanţe a celor care au construit ilegal vile în extravilanul localităţilor, cu precădere a celor de la Miroslava".***

Avînd în vedere că terenul situat pe ***şoseaua Iaşi-Voineşti,*** înainte de intrarea în localitatea Miroslava (unde şi-au construit vile numeroşi agronomi), se află în raza administrativ teritorială a municipiului Iaşi, primarul Constantin Simirad a afirmat: ***"Voi trimite personalul de specialitate pentru aplicarea amenzilor de rigoare şi vom deschide procesele pentru demolarea construcţiilor".***

(continuare în pagina 3) **(Daniel NIŢOI)**

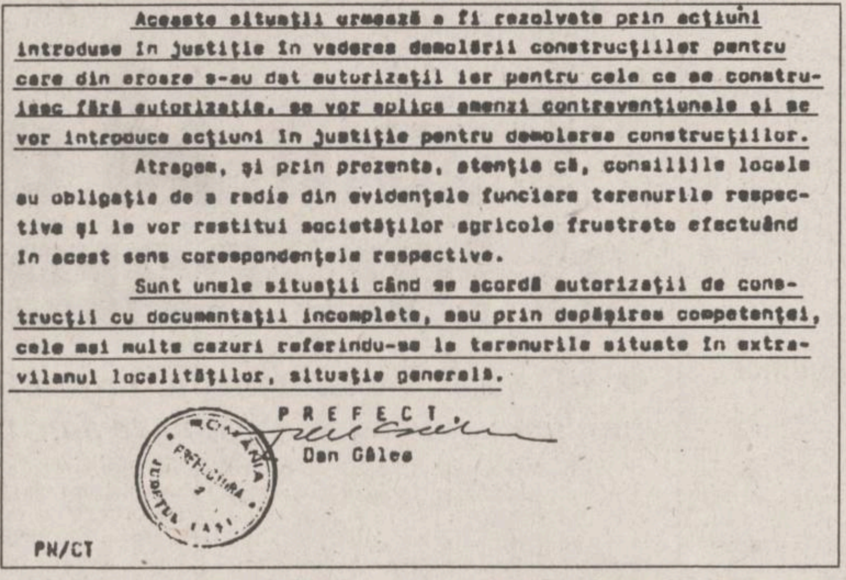

Aceste situaţii urmează a fi rezolvate prin acţiuni introduse în justiţie în vederea demolării construcţiilor pentru care din eroare s-au dat autorizaţii iar pentru cele ce se construiesc fără autorizaţie, se vor aplica amenzi contravenţionale şi se vor introduce acţiuni în justiţie pentru demolarea construcţiilor.

Atragem, şi prin prezenta, atenţia că, consiliile locale au obligaţia de a radia din evidenţele funciare terenurile respective şi le vor restitui societăţilor agricole frustrate efectuând în acest sens corespondenţele respective.

Sunt unele situaţii când se acordă autorizaţii de construcţii cu documentaţii incomplete, sau prin depăşirea competenţei, cele mai multe cazuri referindu-se la terenurile situate în extravilanul localităţilor, situaţie generală.

PREFECT,
Dan Gălea

PN/CT

O parte a facsimilului după circulara Prefecturii: "Aceste situaţii urmează a fi rezolvate prin acţiuni introduse în justiţie în vederea demolării construcţiilor pentru care din eroare s-au dat autorizaţii..."

Ieri, în timpul programului de lucru

Chef în toată regula la sediul Procuraturii Militare din Iaşi

Ziua de ieri a fost declarată zi lucrătoare şi în majoritatea unităţilor de stat programul de lucru a fost respectat. Nu însă şi la ***Parchetul de pe lîngă Tribunalul Militar,*** unde, procurorii au încins un chef pe cinste taman în birourile Parchetului din Iaşi. Precizăm că aceşti magistraţi sînt plătiţi din banii contribuabililor, adică din taxele şi impozitele suportate de fiecare cetăţean.

Menirea procurorilor militari este de a ancheta cadrele active din Ministerul de Interne şi Ministerul Apărării Naţionale care săvîrşesc fapte cu caracter penal. Chiar dacă la această instituţie sînt înregistrate destule dosare care ar trebui finalizate, procurorii ieşeni îşi permit să-şi "sacrifice" programul pentru a organiza o petrecere cu diverse băuturi, "lăutari" şi, bineînţeles, nelipsitele secretare. Plantonul de serviciu a fost instruit să spună persoanelor sosite în audienţă că prim-procurorul, ***colonelul Ştefan Mihai,*** se află într-o şedinţă. În realitate, acesta audia o suită de cîntece populare interpretate la chitară de subordonatul său, ***căpitanul Liviu Pînzariu,*** fiul directorului general al vămilor din România. Plantonul şi-a făcut datoria, pentru că nimeni nu a deranjat cheful magistraţilor militari. Cei veniţi să se plîngă de un abuz poliţienesc au fost sfătuiţi să vină altădată, pentru că "şedinţa" va fi cam lungă. Chiar dacă nu s-a depăşit programul de lucru, procurorii militari din Iaşi au plecat mulţumiţi acasă, bineînţeles cu maşinile, pentru că rari sînt poliţiştii care ar îndrăzni să le pună fiola alcoolscopică. **(Nicolae MANOLIU)**

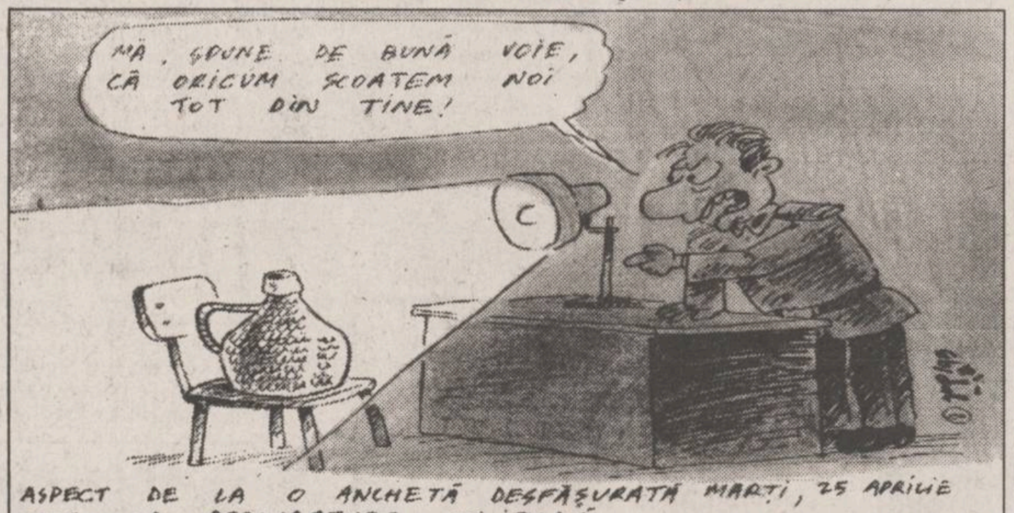
MĂ, SPUNE DE BUNĂ VOIE, CĂ ORICUM SCOATEM NOI TOT DIN TINE!
C

ASPECT DE LA O ANCHETĂ DESFĂŞURATĂ MARŢI, 25 APRILIE 1995, LA PROCURATURA MILITARĂ.

Începe privatizarea alimentarelor

■ *SC Alimentara se va diviza în 50 de noi firme*

Firma ***ALIMENTARA S.A.*** este prima societate comercială ieşeană din comerţul de stat care va demara procesul de privatizare prin divizare. Această unitate a primit recent aprobarea ***Fondului Proprietăţii de Stat*** şi a Fondului Proprietăţii Private II Moldova pentru restructurare prin divizare.

În consecinţă, în următoarele zile vor fi înfiinţate aproximativ 50 de noi firme de stat care vor funcţiona în spaţiile comerciale care au fost date în locaţie de gestiune de S.C. ALIMENTARA S.A. În continuare F.P.S. şi F.P.P. vor desemna reprezentanţii Adunării Generale a Acţionarilor la cele 50 de noi societăţi comerciale, pentru a începe procesul propriu-zis de privatizare.

Capitalul social al S.C. ALIMENTARA S.A. va fi diminuat, în urma acţiunii de divizare, de la 12 miliarde lei la 7 miliarde lei. În aceste condiţii, cei aproximativ 700 de salariaţi ai unităţii au posibilitatea să participe la privatizare cu pînă la patru carnete cu certificate de proprietate şi cu aproximativ 7 milioane de lei din care aproape un milion şi jumătate trebuie achitat ca avans de către fiecare salariat Fondului Proprietăţii de Stat. Diferenţa va fi acoperită cu un credit acordat de F.P.S., ale cărui rate vor fi achitate din dividendele care revin fiecărui salariat.

În ce priveşte situaţia unităţilor aflate în locaţie de gestiune, după numirea membrilor A.G.A., aceştia vor începe negocierea condiţiilor de privatizare a unităţilor respective cu beneficiarii contractelor de locaţie şi reprezentanţii salariaţilor. **(Costel STROESCU)**

Singură şi deosebit de retrasă

A murit actriţa Gilda Marinescu

■ *cu mulţi ani în urmă ea a debutat pe scena Teatrului Naţional din Iaşi*

Singură şi deosebit de retrasă în ultima vreme, marea actriţă ***Gilda Marinescu,*** în vîrstă de 62 de ani, a murit zăvorîtă în apartamentul ei din strada Biserica Enei nr. 14 din Bucureşti. Alertaţi duminică, în prima zi de Paşti, de ***Cornelia Lipan,*** o vecină a actriţei, poliţiştii Secţiei 1 au fost nevoiţi să spargă uşa locuinţei acesteia. Ofiţerii criminalişti şi procurorul au găsit cadavrul întins pe canapeaua din sufragerie. Specialiştii în medicină legală au constatat că Georgeta Marinescu (Gilda fiind numele de scenă) a decedat din cauze naturale, cu 8-10 zile înainte de a fi descoperită. Actriţa s-a născut în Bucureşti, pe 13 februarie 1933. Ea a absolvit Institutul de Teatru "I.L.Caragiale" în 1955 şi a debutat pe scena Teatrului Naţional din Iaşi, doi ani mai tîrziu. După 25 de ani de activitate în trupa Teatrului Nottara din Capitală, Gilda Marinescu a ieşit la pensie în 1990. Pînă la ultimul spectacol, cu piesa "Cuibul" de Tudor Popescu, actriţa a interpretat mai multe roluri memorabile în "Antigona" de Jean Anouilh, "Phaedra" de Racine şi "Hamlet" de Shakespeare.

Datoria externă a României depăşeşte 4,5 miliarde dolari

■ *într-o singură lună datoriile au crescut cu 133 milioane dolari*

La sfîrşitul lunii ianuarie, datoria externă a României s-a cifrat la ***4.550 milioane dolari,*** în creştere cu 133 milioane dolari faţă de decembrie 1994. Principalii creditori ai României sînt instituţiile financiare internaţionale, cu ***2.749 miliarde dolari,*** respectiv ***60,41%*** din totalul datoriei externe. În ansamblul instituţiilor financiare, ponderea cea mai importantă o deţine FMI, cu 1.308 miliarde dolari, mai puţin cu 5 milioane dolari faţă de decembrie 1994. Ceilalţi creditori instituţionali sînt: Uniunea Europeană cu 567 milioane dolari, BIRD (Banca Internaţională de Reconstrucţie şi Dezvoltare) cu 60 milioane dolari şi BERD cu 149 milioane dolari. Pe relaţii bilaterale, datoria externă se cifrează de 1.801 miliarde dolari, în creştere cu 99 milioane dolari. Principala ţară creditoare este SUA, cu 345 milioane dolari, în creştere cu 51 milioane dolari faţă de decembrie 1994, urmată de Franţa cu 316 milioane dolari, faţă de 307 milioane dolari la sfîrşitul anului trecut. Cea mai mare parte a datoriei externe este datorie publică (65,56%), urmată de datoria publică garantată de stat - 27,58% şi datoria comercială negarantată - 6,86%. În privinţa datoriei pe termen scurt, România avea, în ianuarie 1995, creanţe de 537,8 milioane dolari, faţă de 457,8 la sfîrşitul lunii decembrie, şi angajamente de 929,9 milioane dolari, faţă de 928,4 milioane dolari la sfîrşitul aceleiaşi perioade.

NOUTĂŢILE ZILEI

2.077 de români sînt infectaţi cu HIV/SIDA

La sfîrşitul lunii martie a.c. în România erau în viaţă 2.077 de persoane infectate cu HIV/SIDA, dintre care 1.911 sînt copii şi 166 adulţi. Direcţia Generală a Medicinei Preventive şi Promovării Sănătăţii din Minsiterul Sănătăţii precizează că numărul total de cazuri HIV/SIDA raportate în perioada 1985-31 martie 1995 este de 3.279 din care 3.020 copii şi 259 adulţi şi că mai puţin de jumătate au decedat. Astfel, după zece ani de la înregistrarea primului caz de SIDA, în România au murit 1.109 copii şi 93 adulţi.

Doi morţi într-un poligon militar din Bistriţa

Doi copii au fost ucişi şi un altul rănit luni, 24 aprilie, de producerea unei explozii în poligonul Doralea, aparţinînd unei unităţi militare din Bistriţa Năsăud. Potrivit informaţiilor remise Agenţiei MEDIAFAX de Biroul de presă al MApN, tragedia, soldată cu moartea lui Gheorghe Stanciu şi Sergiu Oargă, în vîrstă de 13 ani şi, respectiv, 11 ani, precum şi cu rănirea lui Alin Istrate, în vîrstă de 13 ani, a fost determinată, probabil, de deflagraţia unui element de muniţie de artilerie neexplodat în timpul tragerilor. Sursa citată a precizat că o comisie, compusă din reprezentanţi ai MApN şi ai Parchetului Militar Cluj-Napoca, cercetează cauzele şi împrejurările producerii evenimentului.

Demisii în redacţia "Tineretul Liber"

25 de redactori şi reporteri şi-au prezent demisia marţi, 25 aprilie, către conducerea cotidianului "Tineretul Liber". Unii dintre ziarişti au declarat că patronul George Pădure le-a aprobat demisiile. Redactorii demisionari de la cotidianul "Tineretul Liber" doresc să înfiinţeze un nou cotidian de tineret, independent. Cei 25 de angajaţi ai ziarului, care şi-au prezentat demisia marţi, 25 aprilie, alături de alţi şapte demişi în urma şedinţei Consiliului de Administraţie din 15 aprilie, în frunte cu fostul redactor şef-adjunct Hanibal Stănciulescu, "fac un apel la buna-credinţă a unor eventuali sponsori dispuşi să finanţeze un cotidian de tineret cu adevărat independent". În comunicatul remis Agenţiei MEDIAFAX şi semnat de fostul redactor şef al secţiei Politic, Dan Vârtopeanu, se afirmă că motivele plecării sînt "demiterea abuzivă" a lui Hanibal Stănciulescu, "subordonarea politică a ziarului", "desconsiderarea morală şi profesională a membrilor redacţiei" şi "transformarea redactorilor în agenţi publicitari".

NATO, nominalizată pentru Premiul Nobel

Alianţa Nord-Atlantică (NATO) a fost nominalizată drept candidat la Premiul Nobel pentru Pace pe 1995, deoarece a reuşit să evite un conflict european major în perioada Războiului Rece, au anunţat luni surse parlamentare de la Oslo, citate de REUTER. "Credem că rolul jucat de NATO în menţinerea păcii timp de 46 de ani a fost vital", a subliniat Bjoern Hernaes, membru al grupului Conservator din parlamentul norvegian şi unul dintre iniţiatorii propunerii adresate Comitetului Nobel. Celălalt iniţiator, Ingvald Godal, a adăugat: "Prezenţa Organizaţiei (Nord-Atlantice), tăria de care a dat dovadă, unitatea şi claritatea în intenţii au avut o importanţă considerabilă în menţinerea păcii".

Rezultatul meciului de fotbal Polonia - Israel

În oraşul polonez Zabrze s-a disputat întîlnirea de fotbal dintre echipele Poloniei şi Israelului, din cadrul grupei II a preliminariilor C.E. de fotbal, grupa din care face şi reprezentativa României. Gazdele au cîştigat cu 4-3, după ce la pauză scorul era de 2-1 pentru israelieni. Au înscris: Nowak ('1), Juskowiak ('50), Kowalczyk ('55), Kosecki ('62), respectiv, Rosenthal ('37), Revivo ('42) şi Zohar ('77). În urma acestui rezultat, clasamentul grupei se prezintă astfel:

1. România	5	3	2	0	9-4	11
2. Israel	6	2	3	1	10-8	9
3. Franţa	5	1	4	0	2-0	7
4. Polonia	5	2	1	2	7-7	7
5. Slovacia	4	1	2	1	8-6	5
6. Azerb.	5	0	0	5	1-12	0

■ În cadrul C.E. pentru echipe de tineret-olimpice, la Trabzon: Azerbaidjan - România 0-5. Au înscris: Ad. Ilie (3), Schumacher şi Martincă.

MONITORUL DE IAȘI

La RAJAC

Licitaţie pentru achiziţionarea de apometre

Ieri, o delegaţie a membrilor ***Asociaţiei Internaţionale a Apei din Franţa*** s-a întîlnit la Primăria municipiului Iași cu primarul Constantin Simirad. Delegaţia franceză a venit la Iași pentru a-și prezenta ofertele în vederea participării la licitaţia ce va fi organizată de către RAJAC Iași, care intenţionează să achiziţioneze ***utilaje și instalaţii pentru modernizarea reţelelor consumului de apă în municipiul Iași.*** În cadrul discuţiilor purtate ieri, oaspeţii francezi s-au arătat interesaţi de construirea de astfel de echipamente sub licenţă franceză pentru contorizarea apei la Iași. **(M.G.)**

Dezbatere pe teme de educaţie

"Reforma învăţămîntului - manuale aiternative"

Astăzi, cu începere de la ora nouă, la Casa Corpului Didactic din Iași va avea loc o dezbatere cu tema "***Reforma învăţămîntului primar - manuale alternative***". Va fi prezent inspectorul Vasile Molan, din cadrul Comisiei pentru reformă a Ministerului Învăţămîntului.

Tot la Casa Corpului Didactic, dar de la ora 12,00, se va desfășura o conferinţă cu tema "***Privatizarea - alternativă a calităţii învăţămîntului preuniversitar, în contextul reformei școlii românești***". Acţiunea este organizată de către Casa Corpului Didactic, în colaborare cu Fundaţia "Principesa Olga M. Sturdza". **(D.F.)**

Pentru servicii de proastă calitate

Amenzi în Piaţa Nicolina

În perioada 17-23 aprilie, Biroul permanent de coordonare a controlului în Piaţa Nicolina a efectuat ***266 de acţiuni de control***. Cu această ocazie, biroul permanent a aplicat un număr de 16 amenzi, ***valoarea totală a acestora fiind de peste trei milioane lei.*** Au fost interzise de la comercializare produse în valoare de 2,55 milioane lei, fiind, totodată, confiscate produse în valoare de 150 mii lei. Menţionăm că biroul permanent a fost înfiinţat recent și este subordonat Oficiului Judeţean pentru Protecţia Consumatorilor. **(C.S.)**

La Teatrul "Luceafărul"

O nouă ediţie a festivalului de umor "George Topîrceanu"

Festivalul Naţional de Umor "George Topîrceanu", care are loc la Iași și care a ajuns la cea de a III-a ediţie, se va desfășura anul acesta pe data de 29 aprilie, la Teatrul "Luceafărul". Umoriști - interpreţi și caricaturiști din toată ţara, precum și din Republica Moldova și-au anunţat participarea la acest festival, care este organizat pe trei secţiuni: concurs de creaţie literară, satirică și umoristică; interpretare și expoziţie de plastică satirică. Festivalul Naţional de Umor "George Topîrceanu" este un prilej de afirmare și de lansare a celor talentaţi în domeniul umoristic. **(S.A.)**

Astăzi, la Prefectură

Reprezentanţii administraţiei locale se vor întîlni cu managerii principalelor societăţi comerciale

Astăzi, la ora 10.00, în Sala Galbenă a Prefecturii Iași va avea loc ***întîlnirea reprezentanţilor administraţiei locale cu managerii principalelor societăţi comerciale mari din judeţul Iași***. Managerii vor fi informaţi despre modul în care se vor întocmi rapoartele cu privire la dezvoltarea în următorii ani a societăţilor pe care le conduc. Rapoartele vor fi trimise la București, la Comisia Naţională pentru Integrarea în Comunitatea Europeană, iar aceasta, pe baza lor, va întocmi raportul final, în vederea aderării României la acest for european. **(M.G.)**

La spectacolul lui Cristian Simionică

A fost invitat cîntăreţul brazilian Alberto Rodriguez

După cum v-am informat, compozitorul și solistul de muzică ușoară Cristian Simionică (***foto***) îi va avea ca invitaţi la spectacolul "***Vreau iubirea ta***", ce se va desfășura sîmbătă, 29 aprilie, orele 17,00, la Casa Sindicatelor pe show-man-ul brazilian Alberto Rodriguez (cîntăreţ de disco și profesor de samba aflat în premieră la Iași) și pe solista de muzică ușoară Carmen Trandafir. Alături de aceștia vor concerta și două talente locale, Marcela Buruiană și Emanuela Grigoriu, iar momentele vesele vor fi punctate de Gaby Lazăr, Tani Paraschiv și Liviu Smîntînică, actor al Teatrului "Luceafărul" din Iași. Preţul biletului - 2000 lei.

În cel puţin 35-40% din cazurile de stabilire a paternităţii se pot înregistra erori judecătorești

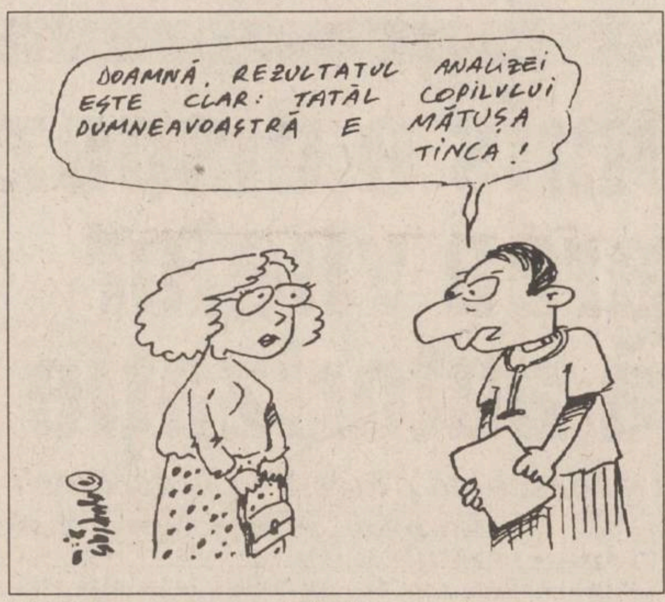
DOAMNĂ, REZULTATUL ANALIZEI ESTE CLAR: TATĂL COPILULUI DUMNEAVOASTRĂ E MĂTUȘA TINCA !

Această concluzie aparţine specialiștilor Laboratorului de Medicină Legală din Iași. La procesele de confirmare a paternităţii se ajunge în urma existenţei unor suspiciuni legate de stabilirea cu precizie a tatălui copilului, în condiţiile în care mama acestuia a avut relaţii sexuale cu mai mulţi bărbaţi. Dacă în străinătate paternitatea sau non-paternitatea se poate stabili cu certitudine, în ţara noastră rezultatele unor asemenea expertize sînt doar probabile. Acest lucru se datorează faptului că în străinătate se fac, în acest sens minimum 28 de determinări serologice, în timp ce în România, respectiv la Iași, ***se fac maximum patru-șase determinări***. Deși din punct de vedere profesional specialiștii ieșeni sînt bine cotaţi, lipsa fondurilor necesare procurării de materiale pentru analize face ca rezultatele să fie diferite.

Această situaţie avantajează femeile cu mai puţine prejudecăţi, care, în acest fel, au posibilitatea să aleagă un tată pentru copilul lor dintre persoanele cu care a întreţinut relaţii sexuale aproximativ în aceeași perioadă de timp. Mai mult decît atît, posibilităţile reduse de investigare medicală pot determina desemnarea unui "vinovat" drept tată în condiţiile în care acesta are ghinionul să aibă aceeași grupă de sînge cu copilul în cauză. Nu puţine au fost cazurile în care bărbaţi consideraţi în mod eronat de judecători drept taţi au fost obligaţi să plătească ani de zile pensie alimentară sau chiar să se căsătorească cu femeile care i-au acţionat în judecată. **(Mihaela CĂNĂNĂU)**

"Copiii au un Dumnezeu al lor, care îi păzește"

■ ***afirmă dr. Constantin Tetraru, referindu-se la un accident în care a fost implicat un băieţel în vîrstă de patru ani***

Pentru familia Luca, din Iași, sărbătorile de Paști de anul acesta au fost tragice. Vineri, în timp ce toţi ai casei erau ocupaţi cu finalizarea pregătirilor, mezinul, ***Tudorel (4 ani), a căzut de la etajul trei al blocului în care locuiește.*** Bufnitura care a urmat căderii lui în casa scărilor a scos din case toţi vecinii.

Întins pe ciment, Tudorel stătea nemișcat, părînd a fi lipsit de viaţă. Dovedind prezenţă de spirit, un bărbat a luat copilul și l-a transportat la Spitalul de Neurochirurgie din Tătărași.

Internat în secţia de reanimare, băieţelul a fost diagnosticat cu "***contuzie cerebrală gravă, comă gradul doi***". Timp de două zile, starea sănătăţii lui Tudorel a fost incertă, medicii și personalul mediu al secţiei supraveghindu-l clipă de clipă. După 48 de ore de inconștienţă, ca urmare a eforturilor deosebite ale personalului medical care l-a îngrijit, copilul și-a revenit. Cu dezinvoltura specifică vîrstei, băieţelul a povestit că, supărat că nimeni din casă nu-l băga în seamă, s-a gîndit să se joace de unul singur. Mirosurile apetisante din bucătărie nu l-au prea lăsat în pace, Tudorel fiind atras de mirosul de cozonac din cuptor. O nouă apostrofare din partea mamei sale, care i-a reproșat că o încurcă la treabă, l-a determinat pe Tudorel să dispară din bucătărie și să-și găsească o preocupare pînă cînd, în sfîrșit, se va coace cozonacul. Cum în casă era greu de rezistat, copilul a ieșit pe holul casei scărilor. Sprijinit de balustradă, Tudorel își făcea planuri cît cozonac o să mănînce. Furat de gînduri, s-a aplecat prea mult peste balustradă și a alunecat în gol. "***În acest moment, băieţelul este în afară de orice pericol***", apreciază dr. Constantin Tetraru, directorul Spitalului de Neurochirurgie. "***Din fericire, copiii au un Dumnezeu al lor care îi păzește. Este adevărat că timp de 48 de ore am avut cu toţii emoţii mari, dar ele au trecut. Se pare că sărbătoarea Învierii Domnului i-a purtat noroc, căci, în afara șocului traumatic suferit, copilul nu are nici o fractură***", a mai precizat dr. Constantin Tetraru. **(Mihaela CĂNĂNĂU)**

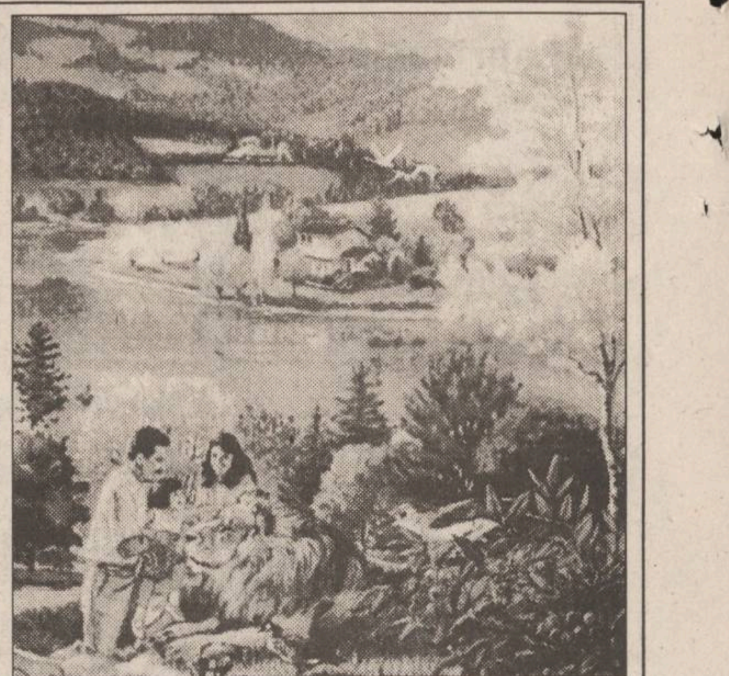

Martorii lui Iehova văd Paradisul ca un circ în aer liber

■ ***ei au declanșat în spitalele ieșene o amplă campanie de prozelitism***

Ieri dimineaţă, două persoane aparţinînd grupării religioase "***Martorii lui Iehova***" au efectuat o acţiune de prozelitism în incinta Spitalului "Sfîntul Spiridon" din Iași. Este vorba de două femei, în vîrstă de aproximativ 30 de ani, care au abordat mai multe persoane aflate în incinta spitalului, atît pacienţi, cît și vizitatori. Iată ce ne-a declarat una din persoanele abordate: "***Eram în curtea spitalului. Cele două femei au ieșit dintr-o clinică medicală, m-au oprit, mi-au dat două pliante și m-au întrebat dacă nu doresc să trăiesc în împărăţia de paradis desenată pe copertele unui pliant. Apoi au început să vorbească despre viaţa fericită de după moarte, despre Dumnezeu și despre sfîrșitul lumii care, ziceau ele, se apropie cu pași repezi***". Persoana care ne-a făcut această declaraţie a fost pusă să semneze pentru primirea celor două reviste, dar a refuzat.

În paralel cu acţiunea din spitale, "martorii" împart același tip de reviste și pliante invalizilor de pe străzile Iașului. Într-un astfel de pliant, Paradisul este prezentat ca un loc feeric, pe malul unui lac, în care persoane aparţinînd tuturor raselor conviețuiesc pașnic între miei, urși, lei, lupi etc.

De la Secretariatul de Stat pentru Culte am aflat că, în ultimul timp, membrii mai multor secte umblă prin spitale și oferă bolnavilor medicamente greu de procurat, în schimbul aderării lor la grupările religioase respective. **(Nicolae MANOLIU)**

De Paști

50 de copii de la Școala ajutătoare și-au așteptat zadarnic părinţii

■ ***singurii care i-au vizitat au fost doi ofiţeri de poliţie și Organizaţia Femeilor din Partidului Democrat***

Din cei cinci sute de copii de la Școala ajutătoare din Iași doar cincizeci au petrecut Sărbătorile de Paști în internatul școlii. Aceștia aparţin Casei de copii ce funcţionează pe lîngă Școala ajutătoare pentru deficienţi psihic. Deși o mare parte dintre aceștia au cîte un părinte, foarte puţini au fost luaţi acasă. Simona Acatrinei (13 ani) ne-a povestit că are doar tată, dar că acesta este în prezent în penitenciar. "***Bunicii stau într-un sat de pe lîngă Iași și n-au avut bani să vină să mă ia acasă***", ne-a spus Simona.

Gabriela Hanganu are 12 ani și este orfană. Ea roagă cu lacrimi în ochi pe fiecare vizitator să o ia acasă și s-o mîngîie pe faţă. Din cînd în cînd, Gabriela se ghemuiește, își bagă un deget în gură și începe să scîncească. Totuși, acești copii povestesc cu entuziasm cum au aprins lumînări de Paști, cum au ieșit la plimbare în Copou și au primit dulciuri "de la Poliţie". Într-adevăr, sîmbătă dimineaţă, ***colonelul Gheorghe Sandu și colonelul Barbu Ciochină,*** de la Inspectoratul Judeţean de Poliţie, au oferit micuţilor orfani cîte un pachet cu dulciuri și ouă de ciocolată. Duminică, o delegaţie a ***Organizaţiei Femeilor a Partidului Democrat*** a vizitat copiii și le-a oferit cozonac și ouă roșii.

"***Noi am ieșit cu ei la plimbare, i-am dus la biserică și am organizat o masă festivă cu mîncăruri tradiţionale, astfel ca orfanii să simtă că au venit sărbătorile și pentru ei***", ne-a declarat Georgeta Onofrei, directoarea Școlii ajutătoare. **(Dana PAVEL)**

"Sper ca într-un an și jumătate să construim centrul medical de îngrijire a copiilor seropozitivi"

■ ***a afirmat ieri, în cadrul unei conferinţe de presă, Violeta Calinciuc***

Ieri, la Centrul Cultural Francez din Iași a avut loc o conferinţă de presă la care a participat o delegaţie franceză formată din ***reprezentanţi ai unor asociaţii de luptă împotriva SIDA, profesori și elevi de la Liceul de Transport Alpiles (Miramas).*** Grupul francez, prezent la Iași pînă la sfîrșitul acestei săptămîni, intenţionează să stabilească legături cu asociaţii române de luptă anti-SIDA, în vederea demarării unui proiect de parteneriat privind prevenirea acestei maladii.

Grupul francez a adus un transport de materiale medicale destinate spitalelor ieșene, precum și orfelinatului și dispensarului din Popricani (judeţul Iași), care urmează să fie vizitate în cursul zilei de astăzi. Delegaţia franceză intenţionează să viziteze Liceul Industrial "Dumitru Mangeron" din Iași, unde elevii vor primi materiale documentare privind igiena sexuală și transmiterea HIV.

Membrii delegaţiei franceze și-au exprimat dorinţa de a contacta reprezentanţi ai Ministerului Sănătăţii pentru a primi date exacte privind situaţia bolnavilor de SIDA din România. "***România deţine un record trist al îmbolnăvirilor și acest lucru ne-a determinat să organizăm acţiuni umanitare aici. În urmă cu două luni am cunoscut-o pe Violeta Calinciuc și acest lucru ne-a întărit convingerea că România are nevoie de asemenea acţiuni***", a specificat Robert Rizzo, profesor la Liceul de Transporturi Alpiles, conducătorul delegaţiei. Prezentă la întîlnirea de ieri, Violeta Calinciuc, președinta filialei ieșene a Asociaţiei Române Anti-SIDA - mama Iasminei, fetiţa de 6 ani infectată cu HIV, a afirmat că numărul mic al asociaţiilor de luptă anti-SIDA care fiinţează în România (doar patru) se datorează birocraţiei: "***Au trecut trei luni pînă să primim hotărîrea judecătorească de înfiinţare a asociaţiei. Sper ca în cel mult un an și jumătate să reușim să construim centrul medical de zi de îngrijire a copiilor seropozitivi, centru care va fi ridicat cu ajutorul cîtorva asociaţii neguvernamentale din străinătate***". **(Corina GRIGORAȘ)**

Pînă vineri mai pot fi ridicate compensaţiile bănești pentru încălzirea locuinţelor

Acordarea compensaţiilor pentru căldură de către Primăria municipiului Iași va continua pînă vineri, 28 aprilie, conform unor surse din cadrul acestei instituţii. Începînd de astăzi, mai sînt de împărţit peste optzeci de milioane lei la cei îndreptăţiţi să primească aceste compensaţii. Toţi banii care nu sînt ridicaţi pînă vineri vor fi depuși la bancă, de unde vor fi scoși la cererea celor care nu i-au ridicat și care sînt, în același timp, trecuţi pe listele pentru acordarea compensaţiilor pentru căldură. Pentru ca activitatea de împărţire a banilor să se desfășoare normal, au fost înfiinţate șapte casierii în cadrul Primăriei ieșene. Funcţionarii care lucrează la împărţirea banilor ne-au declarat că au existat cazuri în care diferite persoane au încercat să ridice de două ori, pe același nume, sumele reprezentînd compensaţiile pentru căldură. **(M.G.)**

s.c. EuroBIT s.r.l.
Str. Anastasie Panu 36, bl. 1B ☎ 211494, 231288

ACUM ȘI ÎN RATE!

CALCULATOARE COMRACE, DTK
IMPRIMATE HP, STAR, OKI, EPSON
COPIATOARE TOSHIBA
FAX - MODEM US ROBOTICS V42 BIS

PROGRAME BALANȚĂ / GESTIUNE / FACTURARE
MIJLOACE FIXE / SALARIZARE

FRESCO
MADE IN ITALY

Reprezentanţa
FRESCO
Iași
Str. Aleea Rozelor nr. 8
sc. B, et. II, ap. 12, telefon/fax 132607

vă oferă din stoc sau la comandă:
● CUPTOARE PIZZA ●
● VITRINE FRIGORIFICE ORIZONTALE ●
● DOZATOARE PENTRU SUCURI ȘI BERE ●

SAMSUNG
Vă oferă:

1. Calculator SAMSUNG 486 VESA integral
- Procesor INTEL 486 DX2/66MHz;
- HDD 172 MB SEAGATE;
- FDD 3,5"
- VESA VGA cu accelerator grafic 1 MB expandabil la 2 MB;
- VESA IDE (2FDD+2HDD);
- Tastatură + Mouse-3 butoane;
- Monitor SVGA 14" Color LR;

Imprimantă SAMSUNG SP-0921, A3 Garanţie: 12 luni
Garanţie: 24 luni
Preţ 2.827.000 lei

2. Calculator SAMSUNG 486 VESA integral
- Procesor INTEL 486 SX/33MHz;
- HDD 172 MB SEAGATE;
- FDD 3,5"
- VESA VGA cu accelerator grafic 1 MB expandabil la 2 MB;
- VESA IDE (2FDD+2HDD);
- Tastatură + Mouse-3 butoane;
- Monitor SVGA 14" Color LR;

Imprimantă SAMSUNG SP-0921, A3 Garanţie: 12 luni
Garanţie: 24 luni
Preţ 2.467.000 lei

SCHROTTER
Bd. Ștefan cel Mare și Sfânt, bl. B2, 6600 Iași
telefon: 32-116651; 116772; 117300; fax: 32-117956

A apărut nr. 15/20 aprilie 1995, al revistei
Supliment legislativ Indexarea salariilor
Capital
Săptămînal economic și financiar

○ Deciziile unui minister se bat cap în cap
Direcţiile Ministerului Muncii se contrazic pe tema constituirii fondului de șomaj

○ Dolarii așteaptă la poarta Iașului
Investitorii străini vor veni doar după înfiinţarea zonei libere Iași-Cristesti

○ Piraţii au cuţite ascuţite
Piraţii din domeniul audiovizualului fură ca-n codru

○ Fondurile mutuale luptă pentru credibilitate
În acest an, fondurile mutuale au rămas cea mai rentabilă investiţie

○ IPS Nicolae: "Religia creștină nu impune sărăcia"
Mitropolitul Banatului afirmă că Iisus l-a lăudat pe cel care a înmulţit talanţii

○ Oferta săptămînii
Noi avantaje pe care revista noastră le oferă cititorilor săi fideli

Copiatoare alb-negru și full-color AGFA - MODELE 1995!!!
AGFA Agfa

The complete picture

UNIVERSAL R.X. GROUP
IAȘI, Str. Gr. Ureche, telefon/fax 032-11 20 58, 21 26 60

SC REGAL SRL
REGAL
Filiala IAȘI

proiectează și execută cu profile de aluminiu - import Italia

■ pereţi cortină
■ pereţi ventilaţi
■ pereţi interiori
■ tavan tip LUXALON
■ tîmplărie (uși, ferestre)

Telefon/fax 251029
Centrul de Afaceri -
Moara de Foc nr. 35, et. VI.

Prefectura a emis o dispoziţie pentru demolarea vilelor construite fără autorizaţie

■ luna trecută, Parchetul de pe lîngă Curtea de Apel a dispus reluarea anchetei penale împotriva directorului S.C. SAZPIC Miroslava, Dan Podaru

(continuare din pag. 1)

Afacerea ilegală cu terenuri de la Miroslava, prin care zeci de persoane s-au împroprietărit cu suprafeţe de teren cuprinse între 1.000 mp şi 1 ha, a avut ca o primă consecinţă anchetarea penală a directorului IAS Miroslava, ***Dan Candid Podaru***. Sesizarea penală a fost făcută de Prefectura Iaşi, la sfîrşitul lunii aprilie 1994, însă, la o lună după declanşarea anchetei, Parchetul de pe lîngă Tribunalul Judeţean Iaşi dispune scoaterea de sub urmărire penală a directorului Podaru. Motivul pentru care Dan Podaru a ieşit "basma curată" din ancheta penală a fost invocarea de către acesta a unei note telefonice prin care Direcţia Agricolă Iaşi ordona IAS-ului Miroslava să atribuie suprafeţe de teren salariaţilor societăţii.

În septembrie 1994, Prefectura Iaşi cere redeschiderea "Dosarului Miroslava" şi punerea sub urmărire penală a directorului Dan Candid Podaru, care deţine şi funcţia de consilier judeţean, pentru săvîrşirea infracţinii de abuz în serviciu, prin care a diminuat ilegal patrimoniul societăţii.

Analizînd cererea Prefecturii Iaşi, Parchetul de pe lîngă Curtea de Apel Iaşi a dispus redeschiderea cazului, iar la începutul lunii trecute, Parchetul de pe lîngă Tribunalul Judeţean Iaşi a trimis dosarul, spre analiză, Inspectoratului Judeţean de Poliţie Iaşi, unde se află în cercetare. De această dată, pe lîngă învinuirile aduse directorului Podaru, Prefectura Iaşi a cerut şi anchetarea penală a lui ***Ion Bordeianu***, fost director al Direcţiei Agricole, semnatarul notei telefonice, prin care IAS Miroslava era "rugată" să comită ilegalitatea respectivă.

Abuzul în serviciu de care sînt învinuiţi Dan Podaru şi Ion Bordeianu (în prezent director la S.C. Agroholding S.A. Iaşi) se referă la modul în care IAS Miroslava i-a împroprietărit pe "agronomi".

Deoarece salariaţii IAS nu aveau statut de membri cooperatori, deci nu li se putea constitui dreptul de proprietate conform Legii fondului funciar, Direcţia Agricolă Iaşi a solicitat IAS Miroslava includerea acestor persoane în anexa 19 a Legii 18/1991. Practic, prin includerea în anexa 19 a acestor "agronomi" (militari, preoţi, patroni de firme, laolaltă cu rude şi salariaţi ai acestora, mecanizatori etc), se acorda persoanelor respective teren în limita a 5.000 mp, cu titlu de restituire a pămîntului expropriat de stat prin decrete speciale. Şi toate acestea se întîmplau în contextul în care persoanele implicate în afacerea agronomilor de la Miroslava nu deţineau teren în cadrul IAS, deci nu aveau calitatea de acţionar. Vinovaţi de situaţia existentă în prezent la Miroslava sînt şi cei doi primari din perioada 1990-1992, ***Sorin Lazăr*** şi ***Jenică Florescu,*** funcţionari care au fost de acord cu vînzări de terenuri cu 2,50 lei/mp, precum şi cu trecerea în anexa 19 a comunei Miroslava a persoanelor care nu aveau drept de reconstituire a proprietăţilor. În privinţa celor doi ex-primari, prefectul Dan Gâlea a afirmat că a făcut sesizare pentru cercetarea penală a activităţilor prestate de aceştia în perioada 1990-1992, însă nu a primit nici un răspuns, nici de la Parchet, nici de la Poliţie.

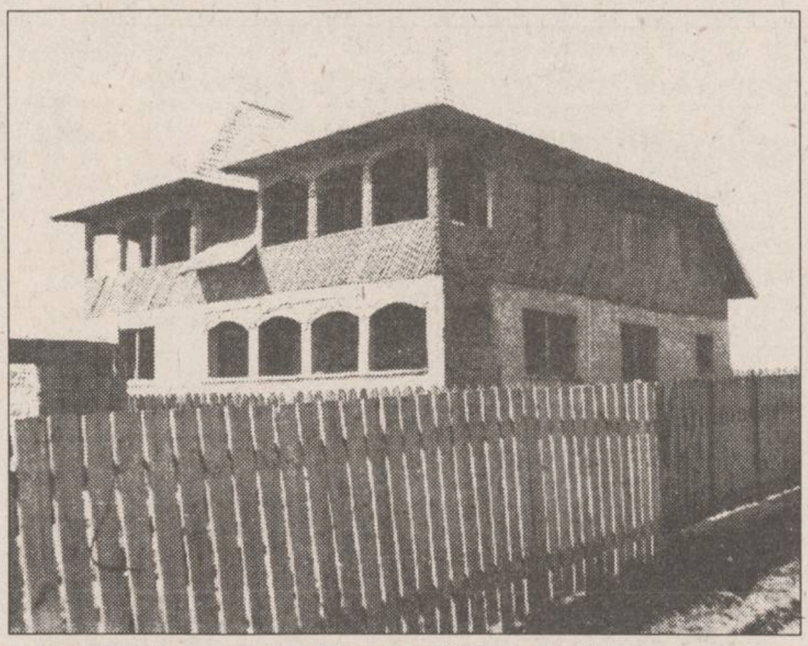

Una din vilele ridicate la Miroslava fără autorizaţie de construcţie

Accidente de muncă

Şeful de tren Costel Cauciuc a căzut din acceleratul Iaşi-Timişoara

La sfîrşitul săptămînii trecute, la Inspectoratul de Stat Teritorial pentru Protecţia Muncii au fost înregistrate două accidente de muncă. Primul accident a avut loc la ieşirea din staţia CFR Vereşti, unde ***Costel Cauciuc*** (27 ani), şef de tren pe acceleratul 346 Timişoara-Iaşi, la plecarea din staţie, a deschis uşa de la tren cu scopul de a observa un zgomot suspect ce provenea de boghiuri. Aplecîndu-se prea mult, Costel Cauciuc a căzut din trenul care circula cu o viteză de aproximativ 30 km/h. A suferit un traumatism cranio-cerebral şi leziuni multiple, fiind internat de urgenţă la un spital din Suceava.

Al doilea accident l-a avut victimă pe ***Toader Condac*** (37 ani), lăcătuş-mecanic la depoul CFR din Paşcani. În timp ce se ridica rama unei locomotive pentru a se înlocui un boghiu, un cablu de susţinere s-a rupt, iar un subansamblu l-a lovit pe Toader Condac, accidentîndu-l în zona coloanei vertebrale. **(C.S.)**

Filatura Vlădeni şi-a reluat activitatea

După aproximativ două luni de întrerupere a activităţii, Filatura Vlădeni a fost redeschisă, în cursul săptămînii trecute. Potrivit informaţiilor furnizate de ***Toader Berlea*** **(foto)**, directorul filialei Iaşi a F.P.S., societatea din Vlădeni a fost închisă în perioada menţionată din cauza lipsei de materii prime şi a problemelor generate de blocajul financiar. Din numărul total de circa 150 de angajaţi ai societăţii, şi-au reluat lucrul, în prezent, mai puţin de cincizeci la sută. Toader Berlea ne-a declarat că directorul interimar al Filaturii Vlădeni a apreciat că activitatea ar putea fi relansată în perioada următoare, dacă unitatea va rezolva problema aprovizionării cu materii prime. În acest sens, este aşteptată încheierea unui contract pentru achiziţionarea de bumbac de la o firmă din Comunitatea Statelor Independente. **(M.B.)**

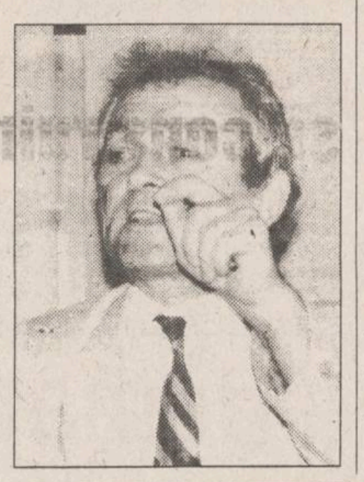

Stadiul actual al privatizării prin ofertă publică

■ *la S.C. "Petrotub" S.A. Roman mai sînt disponibile 700.000 de acţiuni*

La sfîrşitul săptămînii trecute, oferta de acţiuni ale societăţii comerciale "Petrotub" S.A. Roman (fosta întreprindere de ţevi din localitate) era acoperită în proporţie de 50 la sută de carnetele cu certificate de proprietate depuse de cetăţeni. Menţionăm că pentru preschimbarea carnetelor cu certificate de proprietate în acţiuni ale firmei "Petrotub" S.A., programul ofertei publice a fost prelungit de Fondul Proprietăţii Private II - Moldova pînă pe data de 29 aprilie a.c. Motivul pentru care privatizarea acestei firme se derulează foarte greu a fost prezentat de ***Sorin Turtoiescu***, directorul departamentului acţionariat al FPP II, care a declarat: ***"Din totalul de aproape patru milioane de acţiuni care au fost oferite de FPP II în cadrul privatizării prin ofertă publică, peste 1,4 milioane au fost de la firma din Roman. Datorită acestui număr mare de acţiuni oferite, privatizarea firmei în cauză merge mai greu".*** Menţionăm că în cazul celor douăzeci de firme propuse de Fondul II Moldova pentru privatizarea prin ofertă publică, acesta a oferit cîte zece procente din totalul de acţiuni al fiecărei firme, dar, în valoare absolută, numărul acestor acţiuni diferă în funcţie de valoarea capitalului social al fiecărei firme. În ceea ce priveşte volumul pierderilor înregistrate de S.C. "Petrotub" S.A. la sfîrşitul anului 1994, pierderi care depăşesc două miliarde lei, Sorin Turtoiescu a afirmat că acestea sînt doar nişte rezultate provizorii. În realitate, la încheierea bilanţului financiar-contabil pentru exerciţiul financiar al anului trecut, firma "Petrotub" S.A. a obţinut un profit foarte mic, dar în cursul acestui an se vor derula o serie de contracte de export profitabile, a mai declarat Sorin Turtoiescu.

În ceea ce priveşte distribuirea acţiunilor societăţilor S.C. "Siretul" S.A. Paşcani, S.C. "Argus" S.A. Constanţa şi S.C. "Feroviar" S.A. Orăştie de către sucursala din Iaşi a Băncii Române pentru Dezvoltare (BRD), pînă ieri aproximativ cincizeci la sută dintre solicitanţii de acţiuni intraseră în posesia hîrtiilor de valoare. Reamintim că aceste trei firme au făcut parte din programul de privatizare prin ofertă publică derulat la sfîrşitul anului 1994. Data limită pînă cînd cetăţenii pot primi aceste acţiuni este 5 mai a.c., după cum am fost informaţi de către angajaţi ai sucursalei ieşene a BRD. **(Alin TOCAN)**

■ LUMEA PE DOS ■ LUMEA PE DOS ■ LUMEA PE DOS ■

Traficant de valută amendat

"În perioada Sărbătorilor de Paşti s-au înregistrat doar fapte care se produc curent, şi chiar mai puţine comparativ cu celelalte zile ale anului", ne-a declarat maiorul Ioan Bodia, referent relaţii cu presa al Inspectoratului Judeţean de Poliţie (IJP) Iaşi. Florin Roman (39 ani) din Iaşi a fost prins de poliţişti în incinta magazinului PICOLO din strada C. Negri în timp ce schimba ilegal valută. I s-au confiscat banii pe care-i avea asupra lui, 950 de mărci şi 71.000 lei şi a fost amendat cu două sute mii lei pentru că a produs scandal în magazin şi s-a opus legitimării.

Scandal la beţie

În data de 23 aprilie, Adrian Călin (38 ani) din Iaşi, aflat în stare de ebrietate, a provocat scandal şi a tulburat liniştea vecinilor săi, drept pentru care a fost sancţionat cu 45 de zile de închisoare contravenţională.

Accident la urcare în troleibuz

Tot în prima zi de Paşti, Ion Crăciun (52 ani), conducător auto la S.C. TAXICOM S.A., după ce a consumat băuturi alcoolice a încercat să se urce în troleibuzul 443, oprit în staţie, dar s-a dezechilibrat şi a căzut cu capul de bordură accidentîndu-se grav.

Ursu a adormit la volan

În noaptea de 24/25 aprilie, în jurul orelor 3,30, Mirela Bondalici (19 ani) a fost victima unui accident de circulaţie. Şoferul autoturismului în care se afla Mirela, Gabriel Ursu (28 ani) a adormit la volan şi a intrat cu maşina direct în construcţia metalică a staţiei din Piaţa Independenţei. Urmare a accidentului, Mirela Bondalici a fost internată la Spitalul de Urgenţe cu diagnosticul "traumatism cranio-cerebral, contuzie coloană vertebrală (în zona cervicală) şi contuzie forte a genunchiului stîng".

Hoţi prinşi de gardieni

Gardienii publici ce patrulau în noaptea de 24/25 aprilie în zona "Trei Ierarhi" au încercat să legitimeze un grup de patru bărbaţi însoţiţi de o femeie, ce transporta nişte saci de plastic plini cu diverse obiecte. Văzîndu-i pe gardieni, cei cinci au renunţat la bagaje şi au fugit în direcţii diferite. Gardienii au recuperat sacii şi au solicitat, prin staţia de emisie-recepţie, ajutorul colegilor. Doi dintre hoţi: Enache Pardailan (25 ani) şi Maria Măgureanu (36 ani) au fost prinşi şi predaţi organelor de poliţie pentru a se stabili şi identitatea celorlalţi trei bărbaţi, precum şi locul de unde au furat. Gardienii publici sînt de părere că infractorii au spart un magazin pentru că obiectele găsite în saci erau noi: cinci pături de culoare gri, cu etichete, 14 perechi de blugi, patru fuste din PNA, 37 pulovere de lînă, o vestă etc. **(Anca ALEXANDRU)**

Fondul locativ de stat cuprinde doar 10.600 apartamente

În momentul de faţă, R.A. CITADIN (care include fosta R.A. LOCUINŢA) din Iaşi mai administrează 10.600 de apartamente din vechiul fond locativ de stat. Locuinţele ce nu au fost cumpărate încă de către chiriaşi sînt, în cea mai mare parte, de confort redus sau aflate într-o stare avansată de degradare. ***"Chiria pentru un apartament nu depăşeşte, în medie, 250 lei pe lună, fiind greu de presupus că aceste locuinţe ar mai putea fi cumpărate de către cei care le locuiesc"***, ne-a declarat ***Mihai Teodorescu***, directorul general al R.A. CITADIN. Chiar şi în aceste condiţii, solicitările pentru obţinerea unui apartament din fondul locativ de stat sînt extrem de numeroase. De repartizarea locuinţelor eliberate se ocupă o comisie specială din cadrul Primăriei, din care mai fac parte şi reprezentanţi ai sindicatelor şi, respectiv, ai fondului locativ de stat din cadrul R.A. CITADIN. După examinarea tuturor dosarelor înaintate de către solicitanţi, prin supunere la vot comisia pune apartamentul la dispoziţia unei societăţi comerciale sau a unei instituţii de stat. O a doua comisie, aflată sub controlul direct al sindicatului din întreprinderea sau instituţia respectivă, hotărăşte, în cele din urmă, cine este beneficiarul locuinţei. **(Gabriel GACHI)**

MONITORUL INTERN

Grav accident rutier în centrul Capitalei

Un tramvai plin cu călători s-a ciocnit cu o autofreză

La intersecţia Bulevardului Dinicu Golescu, din Capitală, cu strada Ştefan Furtună, un tramvai de pe linia 35 a fost lovit, marţi dimineaţă, de o autofreză utilizată la modernizarea şoselelor. Impactul deosebit de puternic s-a soldat cu rănirea mai multor călători din primul vagon al tramvaiului aparţinînd RATB. Două pasagere au fost transportate la Spitalul Militar Central, cu răni la nivelul capului şi picioarelor. Cele două femei, în vîrstă de 47 şi, respectiv, 65 de ani, au fost transportate la domiciliu cu Salvarea spitalului, după acordarea primului ajutor. Alte patru persoane au fost internate la Spitalul Clinic Universitar Bucureşti. Accidentul rutier a dus, pentru aproximativ două ore, la blocarea circulaţiei pe B-dul Dinicu Golescu.

În primul trimestru

Balanţa comercială a României a înregistrat un deficit de 291,8 milioane dolari

Balanţa comercială a României pe primul trimestru al anului curent înregistra, la 31 martie, un deficit de 291,8 milioane dolari (FOB), informează Comisia Naţională pentru Statistică. La acea dată existau importuri de ţiţei fără formalităţi vamale perfectate în valoare de 103,1 milioane dolari FOB. În primul trimestru, valoarea importurilor FOB s-a cifrat la 1.800 milioane dolari (1.950,1 milioane dolari CIF), nivel mai mare cu 40,4% faţă de aceeaşi perioadă a anului trecut, valoarea exporturilor fiind de 1.508,3 milioane dolari FOB (> 22,5% faţă de 1994). Importurile FOB din luna martie au totalizat 784,7 milioane dolari (>28% faţă de martie 1994). Importurile FOB din luna martie au fost de 784,7 milioane dolari (>28% faţă de februarie 1995 şi >64% faţă de martie 1994), iar exporturile au însumat 502,1 milioane dolari (-15,5% faţă de februarie 1995 şi >9,2% faţă de martie 1994). În totalul exporturilor, o pondere însemnată au deţinut-o grupele "materii textile şi articole din acestea" (20,2%), "metale comune şi articole din acestea" (20,2%), "produse minerale" (12,1%). Principalele mărfuri de import au fost: produse minerale (28,6%), maşini, aparate şi echipamente electrice (18,1%), textile şi articole textile (11%). Principalii parteneri comerciali ai României au fost, în primul trimestru al anului, Rusia (15,7%), Germania (14,7%), Italia (12,4%).

Pentru prejudicierea unităţii

Mariana Predică, director al Fabricii de vată SANBUFTEX, va fi cercetată în stare de arest

Tribunalul Bucureşti a decis marţi, 25 aprilie, ca Mariana Predică, director al Fabricii de vată SC SANBUFTEX SA, acuzată că ar fi prejudiciat instituţia cu aproximativ 81 milioane lei, să fie cercetată de Parchet în stare de arest. În urma sentinţei din 19 aprilie a Judecătoriei SAI, care a respins cererea de prelungire a mandatului de arestare cu 30 de zile pentru ***Mariana Predică***, Parchetul a formulat recurs, care s-a judecat marţi, 25 aprilie, la Tribunalul Bucureşti. Mariana Predică a fost arestată pe 23 martie a.c., sub acuzaţiile de înşelăciune în dauna avutului public şi abuz în serviciu. "Infracţiunea de înşelăciune în dauna avutului public nu există atît timp cît se referă la societatea SANBUFTEX, iar în ceea ce priveşte infracţiunea de abuz în serviciu, care constă în faptul că ar fi sponsorizat o călătorie în Turkmenistan a primarului din Buftea, Tudor Pamfil, nu e singura vinovată, întrucît numai Consiliul de Administraţie decide în asemenea cazuri", a declarat agenţiei MEDIAFAX avocatul Mircea Stănculescu, apărătorul Marianei Predică.

În luna martie

Salariul mediu nominal net a fost de 182.803 lei

În luna martie, salariul mediu nominal brut pe economie a fost de 237.595 lei (182.803 lei net), cu 5,2% mai mare faţă de nivelul lunii precedente şi cu 62,3% mai mare, comparativ cu luna martie 1994, informează Comisia Naţională pentru Prognoză. Raportul dintre indicele cîştigului salarial mediu nominal net şi indicele preţurilor de consum a fost în luna martie 104,3%, faţă de luna precedentă, şi 115,6%, comparativ cu luna martie a anului 1994.

La Ploieşti

5000 de lei pentru un sărut

În scopul respectării disciplinei şcolare în Liceul economic din Ploieşti a fost introdus, de curînd, un sever regulament de ordine interioară, care prevede pedepse aspre pentru elevii care încalcă normele acestuia. Un sărut pe coridoarele liceului este penalizat cu 5000 de lei. Elevii prinşi fumînd în incinta şcolii sînt amendaţi cu 10.000 lei. Pentru scrijelirea cu briceagul sau mîzgălirea cu pixul a băncii se aplică o amendă de 20.000 lei, iar lovirea uşilor din şcoală cu piciorul îl "costă" pe contravenient 30.000 lei.

SC DONAS *SRL*
Iaşi, Sos. Păcurari
Telefon 032/163804

Vă oferă la cele mai avantajoase preţuri:

- ♦ Rom 33°
- ♦ Vodcă 33°
- ♦ Secărică
- ♦ Lichior cafea
- ♦ Lichior ciocolată
- ♦ Lichior cheri
- ♦ Lichior kiwi
- ♦ Bere Baia Mare
- ♦ Bere Dreher - export
- ♦ Bere Dreher Pils
- ♦ Bere H.B. Pils
- ♦ Bere H.B. Lager
- ♦ Bere Korona

Atenţie conducători auto profesionişti !

PLĂCI AUTO
de identificare
• dreptunghiulare R70 • triunghiulare R69
Obligatoriu de la 1 iulie 1995
conform ordinelor 158/388 şi 165/389
ale Ministerului de Interne şi Ministerului Transporturilor
Unic distribuitor
UNIVERSAL RX GROUP
6600 Iaşi, str. Grigore Ureche 3, tel/fax:112058, 212660

R.A. CITADIN Iaşi
B-dul Tudor Vladimirescu nr. 32
anunţă
agenţii economici şi persoanele fizice,
că sumele datorate pentru chirii locuinţe şi
spaţii cu altă destinaţie se pot vira în noul cont,
nr. 307060201 deschis la BCR - filiala Iaşi.

dacă vreţi să cumpăraţi într-un mod extrem
de avantajos
cu plata în rate
televizoare color, frigidere, congelatoare,
maşini de spălat

ELVILA
international
Expoziţie
etajul I al magazinului
SUPERCOPOU
tel. 032/11.22.20, 211014
Depozit: Str. Grăniceri nr. 3-9 (depozite COMAT-în spatele Unităţii de Grăniceri Manta Roşie)
PROGRAM DEPOZIT: zilnic 9.00-17.00, sîmbăta 9.00-13.00.

A APĂRUT

NORD-EST
MAGAZIN
Supliment: VULCANOLOGIE
săptămînal de informaţie ştiinţifică
Descătuşarea oarbă a forţelor naturii
TOTUL DESPRE VULCANI
pag. 7, 8, 9, 10
Cifre şi litere zburătoare
Toate literele alfabetului sînt desenate pe aripile fluturilor (p.11)
La graniţa dintre artă şi tehnologie
Electronica salvează peste 800 de instrumente muzicale rare (p.14)
Mai devreme decît ne aşteptam
Televiziunea în trei dimensiuni (p.5)

MONITORUL EXTERN

Proteste împotriva folosirii energiei atomice

În Germania, un tren ce transporta substanțe radioactive a fost blocat de manifestanți

O amplă operațiune de securitate se desfășoară în Germania, pentru protejarea unui tren tranportînd deșeuri nucleare. Transportul a fost ținta unor proteste ale militanților împotriva folosirii energiei atomice. Trenul a părăsit luni un centru nuclear din sudul țării, îndreptîndu-se către un depozit din localitatea nord-vestică Goleben. Reprezentanți ai companiei feroviare germane vorbesc de distrugerea cablurilor electrice și de vandalizarea vagoanelor, de-a lungul unor porțiuni ale traseului. Transportul a peste 60 de mii de călători cu trenul a suferit mari întîrzieri. Poliția a reținut mai multe persoane, în timpul ciocnirilor cu protestatarii, care au dus o campanie de durată pentru închiderea depozitului Goleben.

Serie de atentate cu bombe în SUA?

Un colet-capcană explodează într-o clădire din capitala Californiei

O explozie a zguduit puternic luni după-amiază o clădire din capitala statului american California, Sacramento. Oficialii consideră că deflagrația, produsă la clădirea ce adăpostea sediul Asociației Forestiere din California a fost provocată de un colet-capcană ce conținea o bombă. O persoană, probabil cea care a deschis coletul, a fost ucisă de deflagrație. Explozia de la Sacramento survine la mai puțin de o săptămînă de la atacul asupra unei clădiri federale din Oklahoma City, soldat cu cel puțin 80 de morți. Poliția bănuiește că mai multe astfel de colete-capcană au fost trimise de același necunoscut la 15 instituții pe parcursul ultimilor doi ani.

Unde se duc trei milioane de tone de petrol în fiecare an

Rusia a semnalat importante scurgeri la o conductă de țiței din Siberia

Aproximativ 1.200 mc de țiței s-au scurs, în Rusia, dintr-o conductă petrolieră corodată din vestul Siberiei, a anunțat marți Ministerul Apărării Civile, citat de Reuter. Scurgerile, semnalate prima dată la 19 aprilie, acoperă o suprafață de 30 hectare, la 15 km nord de orașul Megion. Accidentul este ultimul dintr-o serie care a afectat rețeaua de conducte a Rusiei. O importantă oficialitate ecologistă din Rusia estimează valoarea totală a scurgerilor din conductele rusești la apoximativ trei milioane tone anual.

În alegerile locale din Italia

Coaliția de centru-stînga a învins în mod surprinzător

Coaliția de centru-stînga, condusă de Partidul Democrat al Stîngii (PDS), a luat conducerea în alegerile locale care au avut loc duminica trecută în Italia, au anunțat surse neoficiale de la Roma, citate de Reuter. După numărarea aproape integrală a voturilor din cele 15 regiuni italiene, majoritatea ziarelor italiene au anunțat succesul neașteptat al stîngii în fața Alianței pentru Libertate - coaliția de centru-dreapta condusă de fostul premier Silvio Berlusconi. Astfel, deși rezultatele pe ansamblu oscilează în jurul valorii de 41% pentru fiecare din cele două coaliții, se pare că stînga va prelua controlul asupra a nouă adunări regionale, în timp ce dreapta va trebui să se mulțumească numai cu celelalte șase.

Chirac și Balladur pun la cale ofensiva împotriva lui Jospin

■ *datorită sistemului computerizat de votare, rezultatele finale ale scrutinului de duminică au fost date publicității după numai o zi*

L. JOSPIN

23,2%

J. CHIRAC

20,6%

E. BALLADUR

18,5%

Într-un gest conciliator, candidatul la președinția Franței, Jacques Chirac, situat al doilea după primul tur de scrutin, a acceptat să se întîlnească cu rivalul său, premierul Edouard Balladur, eliminat din cursă. Directorul campaniei electorale al lui Chirac, François Baroin, a declarat că "acesta este dispus să aibă o întrevedere cu șeful Executivului francez, pentru a studia o cale de a opri ascensiunea candidatului socialist, Lionel Jospin". Jospin s-a plasat pe un surpinzător loc întîi în scrutinul de duminică, punînd dreapta franceză aparent în dificultate. Relațiile dintre Chirac și Balladur au fost încordate în ultimele luni, de cînd premierul a făcut cunoscut că va deveni sprijinitorul adversarului lui Chirac în competiția prezidențială. Ei nu au mai avut întrevederi în particular de foarte mult timp, mărginindu-se la strîngeri de mîini și scurte conversații glaciale, cu prilejul rarelor ocazii cînd îndatoririle publice îi forțau să apară împreună. Balladur a luat primul inițiativa declarînd că-l va susține pe Chirac, fără resentimente și rezerve, în turul doi al scrutinului prezidențial din 7 mai.

Ministerul francez de Interne a dat publicității rezultatele finale ale votului exprimat în primul tur de scrutin al alegerilor prezidențiale desfășurate duminică în Franța. Procentajul reflectă situația după numărarea tuturor voturilor exprimate în Franța și în teritoriile sale de peste mări, la un electorat total de 40.023.533. Pentru a deveni oficiale, rezultatele prezentate mai jos trebuie validate, astăzi, de către Consiliul Constituțional al Franței. Participarea la vot a fost de 78,42% din totalul persoanelor cu drept de vot.

Candidați	Număr de voturi	Procentaj (%)
Jospin	7.102.018	23,30
Chirac	6.351.951	20,84
Balladur	5.662.124	18,58
Le Pen	4.573.252	15,00
Hue	2.634.187	8,64
Laguiller	1.616.566	5,30
De Villiers	1.444.082	4,74
Voynet	1.011.488	3,32
Cheminade	85.186	0,28

Agenții speciali americani ies în lume

FBI a deschis la Budapesta o Academie de poliție

Biroul Federal de Investigații al Statelor Unite a inaugurat o școală de polițiști la Budapesta. Ea va fi deschisă pentru polițiști din toate fostele țări comuniste și va pune accentul, în primul rînd, pe lupta împotriva crimei organizate. La primul curs, care a început ieri, participă 30 de elevi din Polonia, Ungaria și Cehia.

Academia Internațională de Poliție este prima școală de instruire a FBI care își desfășoară activitatea în afara Statelor Unite. Inițial, FBI planificase o ceremonie inaugurală grandioasă, la care ar fi urmat să participe și procurorul general al Statelor Unite, Janet Reno. Dar atentatul cu bombe de la Oklahoma City a împiedicat-o pe doamna Reno să vină la Budapesta.

Academia va avea drept scop instruirea polițiștilor din Europa de Est și din fosta Uniune Sovietică, țări unde crima organizată a luat amploare în ultimii ani. Cursurile vor fi organizate în serii cu durata de cîte opt săptămîni, fiecare grupă fiind compusă din pînă la 50 de polițiști, care vor fi instruiți de experți americani și vest-europeni în tehnici de combatere a unor infracțiuni, mergînd de la traficul de droguri și material nuclear pînă la deturnări de fonduri.

Fondurile necesare, în valoare de cîteva milioane de dolari, vor fi furnizate aproape în totalitate de Statele Unite. În Ungaria, de exemplu, foarte mulți polițiști preferă să demisioneze, angajîndu-se la firmele particulare pentru care asigură servicii de protecție și pază, unde sînt plătiți mai bine. Și, după cum afirmă reprezentanții poliției ungare, este puțin probabil ca înființarea acestei academii să-i facă să se răzgîndească.

La negocierile tratatului bilateral româno-ungar

Noi interpretări ale Recomandării 1201

■ *Consiliul Europei a decis că acest document este obligatoriu pentru țările membre*

La Budapesta se vor încheia azi negocierile la nivel de experți, pe marginea tratatului de bază româno-ungar. Principala divergență asupra căreia părțile trebuie să se pună de acord este dacă Recomandarea 1201 a Consiliului Europei conține sau nu, norme general aplicabile în materie de minorități.

Aprecierile contradictorii asupra valabilității juridice a Recomandării 1201 a Adunării Parlamentare a Consiliului Europei l-au determinat pe Miguel Angel Martinez, președintele Adunării Parlamentare a C.E., să-și revizuiască declarațiile referitoare la acest document. Dacă în timpul recentei sale vizite în România, Martinez subliniase că Recomandarea 1201 este de domeniul trecutului, un document total depășit. Luni, la Strasbourg, președintele Adunării Parlamentare a C.E. a afirmat că "am văzut că este foarte important ca ea (Recomandarea 1201 - n.r.) să rămînă un document de referință". De asemenea, Miguel Angel Martinez a estimat că România promovează mecanisme de agitare a minorității române din Ucraina, iar, pe de altă parte, acuză Ungaria pentru utilizarea acestei practici în cazul minorității maghiare din România. Luînd cunoștință de declarațiile președintelui Adunării Parlamentare a C.E., Adrian Năstase, președintele Camerei Deputaților, a subliniat ieri, schimbarea de optică a acestuia vizavi de Recomandarea 1201 a C.E. și a opinat că, în cazul României, problema minorităților este folosită în scopuri politice. Adrian Năstase a mai adăugat că se încearcă să se impună României, standarde, în materie de minorități, diferite de ale altor țări. Referindu-se la tratatul politic de bază româno-ungar, președintele Camerei Deputaților a Parlamentului României a apreciat că "Guvernul maghiar nu a dorit semnarea tratatului la nivelul standardelor europene" și a încercat "să impună României recomandări ce erau valabile numai pînă la semnarea Convenției-Cadru privind protecția minorităților naționale (Strasbourg - 1 februarie 1995 - n.r.)".

Pe de altă parte, ieri, Comisia juridică a Adunării Parlamentare a C.E. a adoptat cu unanimitate de voturi un amendament potrivit căruia țările membre sau candidate la admiterea în C.E. trebuie să se conformeze prevederilor Recomandării 1201 a C.E. Acest amendament urmează să fie azi dezbătut și supus aprobării plenului Adunării Parlamentare a C.E. Tot ieri, Comisia juridică a dezbătut și aprobat raportul privind respectarea obligațiilor și angajamentelor (inclusiv Recomandarea 1201) asumate de statele membre ale C.E.

Monitorizarea (procedura de urmărire a respectării angajamentelor asumate) va fi efectuată de trei raportori și se va aplica tuturor țărilor membre ale C.E.

Deși, în prezent, Convenția-Cadru reprezintă singurul document al C.E. care enunță norme general aplicabile în materie de minorități, iar Recomandarea 1201 a fost o etapă pentru elaborarea Convenției-Cadru, se pare că acum, România are de ales între a accepta includerea Recomandării 1201 în cadrul tratatului româno-ungar și a renunța la încheierea acestui tratat. **(Monica TOMA)**

"Pînă în prezent nu s-au demarat negocieri pe tema unificării liberale"

■ *interviu cu deputatul liberal și analistul politic* ***Călin Anastasiu***

CĂLIN ANASTASIU este deputat liberal și unul dintre liderii Grupului Politic Liberal, formațiune recent constituită din membri ai PL '93 și PAC care au decis să rămînă în cadrul Convenției Democratice. De profesie sociolog, el este cunoscut ca reputat analist politic, fiind și redactor șef, respectiv redactor, al revistelor de specialitate "Polis" și "Cercetări sociale".

- Domnul Cerveni, liderul PNL-CD, lansa ieri o cifră. Domnia sa spunea că în proporție de 60% problemele unificării liberale în interiorul Convenției sînt rezolvate. Care sînt atunci problemele cele mai importante care au rămas nerezolvate?

- Cantitativ, poate că este vorba de o asemenea cifră, dar au rămas cele mai importante probleme din punct de vedere calitativ și care sînt cele mai sensibile. Noi vorbim de un congres de fuziune. Este evident că așa ceva nu se poate face în afara unor negocieri. Ori în această privință există mai multe aspecte ce intră în discuție și sînt aspecte sensibile. De pildă, una din ele este cea a reprezentării celor trei formațiuni în organele de conducere, ponderea fiecăreia în fiecare structură: birou permanent, comitet executiv, delegație permanentă. Pînă acum nu s-au demarat negocieri pe tema unificării. S-au lansat idei, niște oferte politice. Se vorbește despre o paritate în ceea ce privește reprezentarea.

- Dl. Cerveni declara, recent, că PNL, de exemplu, a acceptat ideea parității.

- Nu este adevărat. Dl. Cerveni a mai spus și alte lucruri în care a fost contrazis nu numai de alții ci chiar de el însuși. Nu s-a acceptat ideea aceasta. Deci, aceasta ar fi una dintre probleme, ponderea în structurile de conducere. Urmează apoi participarea la congres sau ponderea delegaților, aceasta fiind și ea o problemă sensibilă. Și, evident, este o altă problemă, poate cea mai sensibilă, problema președinției.

- S-a stabilit deja varianta unui singur președinte?

- Noi am avut recent o discuție în Comisia de statut și la punctul acesta, cel puțin în discuțiile pe statut, nu s-a evocat o formulă alternativă cu doi președinți. În acest context, deci, nu a existat această problemă dar ea a fost ridicată fiind deja o ofertă, pe care o cunoașteți probabil, cu o președinție de onoare în persoana lui Dan Grigore și doi președinți executivi Quintus și Cerveni. Dar, repet, este o ofertă care a fost pusă pe masă și a rămas să o discutăm. Probabil că această problemă se va discuta la cealaltă comisie, de organizare, comisia-cheie a acestui congres. Deci, aceasta este o problemă sensibilă pentru că președintele PNL-CD, Nicolae Cerveni nu acceptă decît o poziție de nivel 1 în viitorul partid, PNL-ul, la fel, solicită această poziție. Deci este, efectiv, o problemă la care se pot bloca lucrurile.

- Grupul Politic Liberal, din care faceți parte, poate fi un arbitru, în această discuție?

- Vom încerca să ajutăm în această chestiune, să mediem. Cum am mai mediat și în alte situații. Noi avem pregătită o ofertă, o ofertă de soluție în problema aceasta dar, dacă-mi permiteți, o vom putea discuta altădată. Mai este însă și o altă problemă. Este vorba despre formula juridică a fuziunii. Există teoretic o variantă ca cele 3 formațiuni să se dizolve și să creeze una nouă, ceea ce ar crea unele dificultăți PNL-ului pentru că ei pierd numele și reintră în meciul pe care-l au cu PNL-Câmpeanu, cu moșteniri, cu probleme de patrimoniu, care se află juridic sub sigla PNL. Deci, aceasta este o formulă pe care cred că PNL nu o va accepta. A doua este, practic, păstrarea PNL și intrarea celorlalte două formațiuni ca soluție individuală, deci nu prin dizolvarea celor trei ci una se conservă, PNL, și membrii celorlalte două se transferă și devin membrii noii formațiuni din punct de vedere juridic.

- Deci, în prima variantă ar pierde PNL și în cea de-a doua pierd, oarecum, celelalte două.

- Da. În fine, este o problemă cumva tehnică și a juriștilor. Să vedem cu ce soluție vor veni. **(a consemnat Pavel LUCESCU)**

(partea a doua a acestui interviu o puteți citi în numărul de mîine al ziarului nostru)

SC SERVAGROMEC SA Iași
Strada Dumbrava Roșie nr. 7

organizează în ziua de **3 mai 1995**, ora **10^{00}**, la sediul societații etapa a III-a a licitației publice cu strigare pentru vînzarea unui **AUTOBUZ RD 111**, 55 locuri, vizibil la sediul societății. În caz de necesitate, aceeași licitație se va organiza la data de 8 mai 1995.
Informații suplimentare la sediul societății, telefon 147130 între orele 8^{00}-12^{00}.

LABORATORUL DE ANALIZE al Societății PROFAMILIA
efectuează toate analizele de laborator (hematologie, biochimie, bacteriologie, imunologie), în condiții ultramoderne cu un personal de înaltă calificare.
De asemenea, se lucrează în regim de urgență test de diagnostic pentru sarcină, al cărui rezultat îl primiți în 10 minute.
Str. Chișinăului nr. 11C, sc. D, parter. Tel. 230431
Program zilnic 7^{00}-17^{00}, sîmbătă-duminică 9^{00}-11^{00}.

BACO s.r.l.
Simbolul calității
vinde en gros
papetărie și birotică
■ HERLITZ
■ XEROX
■ PELIKAN
■ KORES
Reducere 28%!
Iași, str. Zorilor nr. 16
(cartier Moara de Vînt)
Telefon 117941

TV EUROPA NOVA
canal 54
Miercuri, 26 aprilie, ora 17:05
Exercițiu de memorie
Personaj și istorie
Redactor: Cristina Bâzu

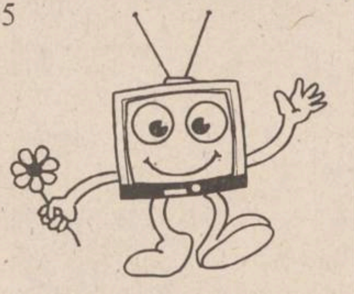

RYOBI polizoare unghiulare

caracteristici: MOD. G-2325
putere: 2000 W
turație: 6500/min
adîncime de lucru: 230 mm
ALFA CIVIC
Șos. Națională 198, bl. B
sc. A, et. 7, ap. 26
CP 765, CP 3
6600 Iași, Romania
Tel/Fax: (40)-32-13.76.13
unelte ■ scule ■ dispozitive ■ accesorii ■ aparate electrice ■ instalații ■ adezivi ■ coloranți ■ abrazivi

NUMAI PENTRU ADULȚI
24h
PLĂCERI VINOVATE
001-416-287-4148
FANTEZII EROTICE
001-416-287-4149
CONVERSAȚII NECENZURATE
NOU
PROBLEME PERSONALE
001-416-287-4101
TELEFON INTERNAȚIONAL

CAFEAUA DE DIMINEAȚĂ

Sună clopotele Învierii: nu pervertiți sufletul oamenilor!

Aurel LEON

Cu acest titlu am comis în Săptămîna Mare a anului 1944 un articol, pe care l-am auzit apoi citit și răscitit la Securitate, în timpul anchetei. Era primul, imprimat pe o foaie volantă și răspîndit apoi în tranșee. N-a fost singurul, dar a fost primul scris anume pentru Învierea din 1944. În acea primăvară, cei plecați oficial reveneau pe ascuns în orașul lor. Sovieticii erau cu primele linii pe dealul Popricanilor. Nu puteau înainta nici un pas. Staff-ul, Ana Pauker, Vasile Luca, Bodnăraș, era instalat la Bivolari, iar comandamentul sovietic la Șipote, în casele Alexiuc. Norocul nostru era că nu aveau aviație. Rar de tot, cîte un avion zbura deasupra Iașului și mitralia străzile pustii. Seara ieșeau oamenii. Ca furnicile. Sfătuiam populația să evite aglomerațiile. Astfel, mă gîndeam la slujba de Înviere de la Mitropolie. S-ar putea ca inamicul să profite. Întrucît răspundeam de zona frontului, Iașul fiind declarat oraș deschis între linii, reduta fiind în pădurile Bîrnovei, am trecut pe la catedrală. Pustiu. Nici țipenie de om. Rămăsese delegat și păzitor al Catedralei numai vicarul Mitropoliei, Valerian Moglan, mare, roșu în obraji și totdeauna bine dispus. Fusese coleg de seminar cu Stalin, știa bine să vorbească rusește și - pe deasupra - cum s-a dovedit sub ocupație, era și om curajos salvînd averea Mitropoliei. În vederea Paștelui 1944, fusese delegat de la centru să oficieze la Iași, alături de episcop, și starețul unei mănăstiri din Buzău pe care trebuia să-l iau de la Vaslui, deoarece numai pînă acolo mergea trenul. La Vaslui erau depozitele noastre de carburanți, încît făceam deseori drumuri între Iași și Vaslui. Cu un camion încărcat de butoaie cu benzină, m-am prezentat în dimineața de vineri, acasă la profesorul Capra - prefectul județului, să-l iau pe egumen. Era dimineață devreme, întuneric. Din cauza aviației inamice, care păzea șoseaua, circulam mai mult noaptea. Plănuiam să-l iau pe egumen în cabina mașinii. Cînd colo, găsesc un stareț gătit cu felurite mătănii și comănace, escortat de trei călugări. Pretinse că nu poate călători decît în jilțul lui, susținut de trei frați. Explicațiile mele și ale prefectului, că sîntem pe front și că aviația stă la pîndă, nu avură nici un rezultat. Bietul prefect făcu rost de un jilț, printre butoaie luă loc egumenul, monumental pe jilț, înconjurat de ucenici și - la drum. Acum buna noastră stare depindea de îndemînarea șoferului de a se strecura printre atacurile aviației. Chiar la ieșirea din Vaslui un “bondar” își puse mintea cu noi, obligîndu-ne la o serie de opintiri și sărituri peste șanțuri. Sus, era o harababură generală. Țipete, blesteme. Oprim sub o lizieră de salcîmi. Dintre butoaie fu extras egumenul ca vai de capul lui. După ce îi aranjară cît de cît ținuta șifonată rău, mă întrebă care-i drumul spre Vaslui și, lăsîndu-ne sănătoși, porniră grăbiți la drum.

Așa se face că, ajungînd noi la Iași, i-am predat prea sfîntului Valeriu numai jilțul. A rămas ca, singur, să oficieze toată rînduiala în această Săptămînă a Patimilor.

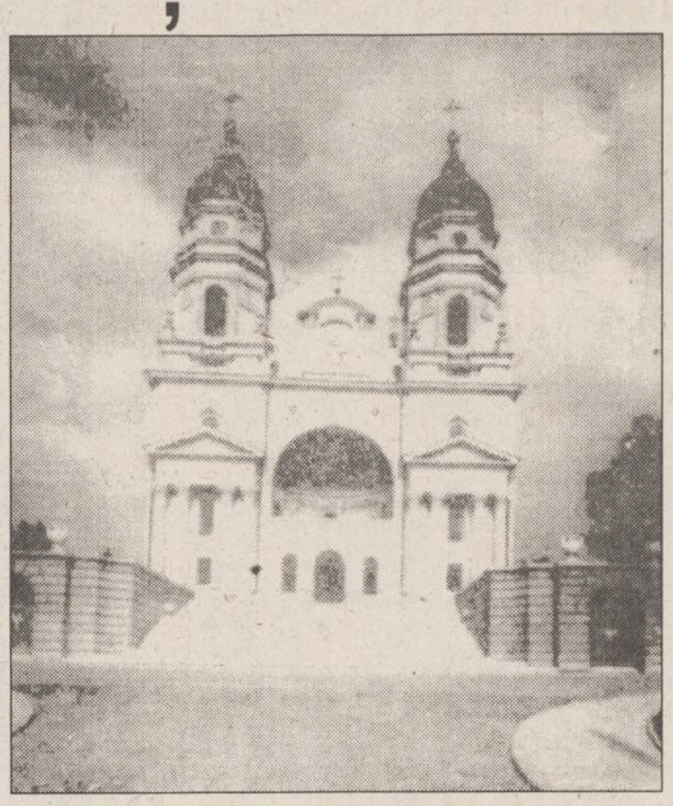

Catedrala mitropolitană - vedere dinspre Vest

Părintele Valeriu era în chilia lui din casele cele vechi, cu cerdac. Ieșind de la el, mergînd spre poarta dinspre apus, am avut deodată în fața ochilor uriașa proiecție a Mitropoliei, văzută de jos în sus. Niște nori negri stăteau agățați de turle, ca o amenințare mută. Și seara urma Prohodul! Imaginea aceea a catedralei imense stînd singură sub nebănuita amenințare mi-a stat înaintea ochilor pe cînd scriam acel patetic “Sună clopotele Învierii”, adresat celor din tranșee. În acele zile grele, cînd oamenii parcă dispăruseră de pe planetă, singură Credința marca verticalitatea în fața urgiei. Și acel “Veniți de luați lumină”, oficiat sub camuflaj, cu umbre ce se strecoară în taină, ascunzînd lumina, în timp ce propaganda Anei Pauker specula situația, vorbindu-le ostașilor din tranșee despre friptura de miel.

Astăzi, cînd oamenii au cunoscut bucuria pascală promisă, alături de bucurii diferite, aleargă sub pulpana bisericii - ultima lor salvare. Anul acesta, bisericile au fost pline ca niciodată. Răvășită de ură, omenirea caută salvarea în credință. E ultima monedă, nespeculată încă. Curînd însă, religia va deveni un mijloc, o armă de propagandă. Se întrevăd consecințele. Cea care ne aduce moartea, suferința, durerea, e religia. Credința e una, dar secte pentru fructificarea acestei credințe sînt sute. S-a ajuns ca în numele credinței, sub diferite justificări, să se predice ura și să fie sanctificat omorul.

Diversele secte religioase prevăd sfîrșitul lumii, cu scopul de a manipula masele de naivi, în timp ce creștinismul ortodox ne învață a crede în învierea morților și în viața veșnică, adevăruri ce își au temeiul, în afară de Învierea Domnului, în chiar scopul creării omului. “Punîndu-ne aceeași încredere în viitor, pe cît am făcut-o în trecut, și luînd în considerare firea noastră proprie, noi, oamenii, îndrăgim pe de o parte această fragilă și trecătoare existență, pe care o numim «cea de azi», dar pe de altă parte, ne punem cu toată puterea speranța și într-o viață veșnică, o viață pe care nu ne-o plăsmuim în chip vanitos, bazîndu-ne doar pe simple visuri, pe care să le hrănim cu speranțe înșelătoare, ci ne încredem cu toată tăria, prin cel mai sigur garant care este Dumnezeu”.

În loc de mașini-capcană, de otrăvire colectivă prin gaze, de jertfă crudă de kamikadze, veniți de luați lumină de la creștinism și ascultați cuvintele preotului: Aspirația omului către Dumnezeu, spre unirea cu divinitatea, e numită de apostoli “epectaza”. Pe aceasta o explică Fericitul Augustin în “Confesiuni”: “Inquietum est cor meum donec requiscat in Te”. Biserica ne-o pune zilnic în auz la slujba Vecerniei, prin cuvintele psalmistului: “Către Tine Cel ce locuiești în cer am ridicat ochii mei. Iată precum sînt ochii robilor la mîinile stăpînilor lor, așa sînt ochii noștri către Domnul Dumnezeul nostru, pînă se va milostivi spre noi”. (Psalmul 122.2)

Aici intervine și vrednicia slujitorilor bisericii respective. În fața asediului diferitelor secte cu substrat religios, dar cu scopuri oculte, asupra cărora nu e cazul să mai insistăm, îmi aduc aminte de o vorbă a Patriarhului Nicodim, plecat dintre țărani pipirigeni, din Neamț: “Sectele îs asemeni buruienilor. Mergi prin țarina satului. Vezi ogoare curate, de mai mare dragul și, alături, un ogor scăpat în buruieni. Cine-i de vină?” ■

EDITORIAL

Expulzarea din Europa

Cristian RACU

La ultima întîlnire a Inițiativei Central-Europene de la Cracovia s-a discutat foarte aprins despre extinderea acestei organizații prin primirea de noi membri din Estul continentului. Principala favorită a fost România. Pînă la urmă, însă, tocmai această favorită a fost respinsă, în urma opoziției Ungariei și Italiei, datorită inexistenței unei legislații corespunzătoare în domeniul minorităților naționale. Această problemă s-a dovedit a fi din nou “sula în coastă” pe care nu reușește să o îndepărteze Ministerul de Externe de la București pentru a accelera procesul de integrare în structurile politice, economice și militare ale Europei Occidentale.

Acest nou insucces a readus, de fapt, în discuție problematica mai spinoasă a negocierilor româno-ungare privind încheierea unui tratat politic de bază între cele două țări. Eșuate înainte de începerea reuniunii de la Paris, aceste negocieri s-au reluat luni, la Budapesta și vor readuce în atenție disputele dintre cele două tabere din interiorul coaliției guvernamentale de la București. Aceste două tabere au acționat mereu divergent și au îngreunat mereu acțiunile negociatorilor români la aceste tratative. În primul rînd, este vorba despre PUNR care, prin intermediul declarațiilor incendiare ale președintelui Gheorghe Funar, a tăiat mereu orice intenție de explicare de către Ministerul de Externe a uzanței internaționale în domeniul minorităților, anunțînd că partea ungară are pretenții exagerate și că nici o țară din lume nu le-ar accepta. Împotriva acestei teze pot fi prezentate doar două argumente: Slovacia a acceptat introducerea în tratatul cu Ungaria a prevederilor Recomandării 1201 a Consiliului Europei și trădător de neam nu a fost făcut în Parlament Vladimir Meciar, ci Gyula Horn, iar ieri Consiliul Europei a anunțat oficial că toate țările membre ori aspirante la statutul de membru al acestei organizații vor trebui să introducă în legislațiile lor sau în tratatele bilaterale prevederile Recomandării 1201.

De cealaltă parte, se află marea majoritate a liderilor din PDSR care, asemeni președintelui Iliescu, sînt dornici să obțină cît mai multe succese pe plan extern pentru a confirma astfel teza promovată în interior, conform căreia noi avem o imagine teribilă în exterior, numai că ea este șifonată de către Opoziție. Acest lucru este însă la fel de bizar ca și prima teorie pe care am prezentat-o, întrucît la întîlnirea de la Cracovia unul dintre oponenți a fost Italia, țara pe care președintele Iliescu a considerat-o, cel puțin după ultima vizită efectuată acolo, ca pe unul dintre prietenii noștri stabili.

Toate aceste evenimente au confirmat, dacă mai era nevoie, că, în ciuda eforturilor disperate ale Ministerului Afacerilor Externe, țara noastră beneficiază de o imagine externă mai mult decît jalnică și că acest lucru nu este observat de către marea masă a politicienilor din partidele ce formează coaliția guvernamentală. Preocupați de micile conflicte pe care le au cu opoziția, aceștia au scăpat total de sub control tonul discursurilor pe care le țin în Parlament privitoare la politica externă și, ceea ce este mai grav, au început să și creadă ceea ce spun de la acea tribună, făcînd tot mai multe presiuni asupra Ministerului Afacerilor Externe. Acest lucru s-a realizat și se realizează fără a ține cont de o logică foarte simplă - Europa nu are nevoie de noi în aceeași măsură în care avem noi nevoie de ea. Nimeni nu ne va forța să intrăm în UEO sau în NATO, pentru că nu este nevoie de așa ceva în acest moment, iar la ora actuală țara noastră nu mai are valoarea strategică din alte timpuri. În schimb, însă, noi avem nevoie ca de aer de această integrare în structurile Europei Occidentale pentru a ne pune la adăpost de eventualul reviriment al puterii politice și militare a Moscovei. Prin actuala politică pe care o practică Guvernul României nu vom reuși decît să ne expulzăm singuri din Europa în care vrem să intrăm. ■

UNGHIUL DE TRAGERE

La noi politica se face la vîrf

Val CONDURACHE

Viața noastră politică a fost cuprinsă, subit, de-o acalmie stranie. Guvernanții par stăpîniți de-o siguranță stupefiantă, de parcă n-ar fi vorba de partide cu individualitate proprie, cu platformă politică limpede. PUNR, PRM și PSM cer cu insistență respectarea unui protocol în care li s-au promis niște ministere, dar par cu totul indiferente nu numai față de pretențiile electoratului de care sînt susținute, dar și față de istorie, care, mai devreme sau mai tîrziu, va consemna ce se întîmplă acum. Cine ar fi crezut în 1948, că în 1994 se va scrie o istorie a partidelor politice de pînă la ocupația rusă? La fel se va întîmpla și acum. PUNR se declară partid de orientare liberală, PRM urmează direcția național-comunismului, cu parade ocazionale, iar PSM flutură steagul roșu pe dinaintea mulțimilor înfometate. Există ceva care să lege între ele interesele partidelor care susțin la guvernare PDSR? Sîntem caraghioși dacă o credem. În țara asta, partidele și parlamentarii nu reprezintă pe nimeni. Dacă ar avea cineva răbdarea și puterea de-a face o veritabilă analiză politică a perioadei 1989-1995, ar constata că există doar o luptă surdă între o parte a populației, care se teme de schimbare și o altă parte a populației, care dorește schimbarea cu orice preț.

Pe de altă parte, nu e sigur că aceia care au nostalgii comuniste sînt cu toții împotriva schimbării, nici că aceia care doresc schimbarea sînt desprinși cu adevărat de nostalgia comunistă. Vorbind cu tot felul de oameni am constatat că nimeni nu are o voință politică limpede. Am descoperit la guvernanți momente de deschidere reală și am dat peste reminiscențe paternaliste la cei mai aprigi opozanți. În fiecare din noi trăiește ceva din lumea din care ne zbatem să ieșim și încolțește ceva din lumea în care n-am apucat să intrăm.

Unul și același om, pe care ești înclinat să-l crezi conservator după primele schimburi de cuvinte, te zăpăcește, după două minute cu o replică prin care-ți dă de înțeles că el s-a săturat de protecția statului. Confuzia nu se oprește, cum s-ar crede, la oamenii lipsiți de cultură politică. Judecățile noastre, ale tuturor, sînt teribil de amestecate. Dacă ne-ar lua cineva la bani mărunți, am fi obligați să recunoaștem că judecățile noastre sînt în parte pur emoționale, în parte dictate de interese de moment, într-o altă măsură (mai mică, e drept): dictate de idealuri politice.

La fel se petrec lucrurile și în cazul oamenilor politici.

Istoria celor cinci ani n-ar putea lămuri pe nici un occidental ce vrea fiecare partid reprezentat în Parlament. Votul a fost, în atîtea rînduri, neconform cu platforma politică, încît nu diferă prea mult de opțiunea electoratului mediu. În chestiunea caselor naționalizate nu vom putea fi siguri niciodată de forma finală a legii, pentru că dincolo de poziția pe care o adoptă fiecare partid în parte sînt interesele individuale. Care parlamentar ar vota pentru restitutio in integrum cînd locuiește într-o casă naționalizată? Asta este doar un exemplu, ele s-ar putea înmulți. Pe măsură ce acaparează economia și finanțele, reprezentanții stîngii încep să gîndească tot mai liberal. Și invers: liberalii doctrinari se mută tot mai la stînga cu cît văd că economia de piață își mută centrul de greutate și se îndepărtează de orizontul lor. Cîți liberali au reușit în afaceri? Nu am la îndemînă nici un fel de statistici, dar din dezvăluirile presei mi-e greu să-mi fac o imagine: majoritatea capitalului privat din România nu aparține dreptei, ci stîngii politice. E foarte greu de imaginat una ca asta, în condițiile în care dreapta continuă să susțină reforma, iar stînga i se opune din toate puterile, dar o face în ascuns.

Tranziția neagă și politica și istoria. Ea inventează partide fără nici o susținere politică, dar cu reprezentare masivă în teritoriu și dizolvă altele, fără reprezentare locală, dar cu lideri cu audiență și convingeri. Și cu toată agitația electorală începută prematur, viața noastră politică trece printr-o perioadă de acalmie. Totul se petrece în cluburi, la conferințe de presă, în delegații permanente. Lumea e alungată departe de interesele imediate, e desconsiderată, disprețuită. Pînă și Mohora, care a lăsat impresia că va crea un veritabil partid socialist, s-a stins ca o feștilă. Poate că lucrează “în teritoriu”, înființează filiale, deși mă îndoiesc. La noi politica se face la vîrf, în cabinete. Cine iese din rînd plătește ca Victor Surdu: rămîne cu un partid de buzunar, care din cînd în cînd declarații. Va fi oare asta și soarta PAC sau a PL '93? Dacă nici ele nu se vor impune pe cont propriu, atunci, cu adevărat, clasa noastră politică de toate culorile joacă doar în folosul ei, fără nici un interes pentru alegători. ■

CAPETE DE RÎND

Învierea, dincolo de bine și de rău

Nichita DANILOV

Iată că au venit sărbătorile Paștelui și s-au și dus. Toată suflarea, sau aproape toată, s-a bucurat și acum încep grijile zilnice: fiecare își poartă crucea sa și unii abia și-o tîrîie pe străzi. Alții, dimpotrivă, și-o tîrîie cu fală. Unii se urcă purtînd-o pe umăr în tramvai și pleacă grăbiți și cu capul golit de orice gînd la slujbă. Alții, pocnind portiera, își urcă crucea lor spoită cu aur în limuzină și gonesc spre aeroport, după care: la Senat, în capitală. Și pe unii, și pe alții îi vede bunul Dumnezeu. Nimeni nu scapă în fața judecății sale. Ajunși în fața Lui, omul sărman și potentatul zilei au aceeași greutate. Acolo, cel puțin așa credem, cantitatea de minciună nu acoperă grăuntele de adevăr, ci acesta, precum bobul de grîu, răzbate la lumină. Acolo, acestora li se va spune: ați mințit pe acești oameni sărmani, le-ați promis bogăția și i-ați adus la sapă de lemn. Priviți: mai înaltă decît munții Ceahlăului se înalță minciuna voastră, iar mizeria și disperarea acestui popor au întrecut orice măsură. Pieriți din fața mea, în bezna pe care voi ați semănat-o.

Iluzii: mă tem că Dumnezeu a uitat de omul sărman și că tot pe el, săracul, îl va judeca mai aspru atunci cînd îl va avea în fața Lui. Îi va spune: eu ți-am dat voință și rațiune, de ce n-ai putut discerne minciuna de adevăr? Iar dacă ai avut acest discernămînt, de ce ți-ai pervertit sufletul?

Dar destul cu morala: oricum sărbătoarea pascală a fost o bucurie, de care au avut parte atît omul, cît și pomul, care a înflorit și a înverzit. Căci brusc a venit primăvara.

Mulți, foarte mulți au sărbătorit Învierea în Vinerea Mare. Ziua a fost atît de frumoasă, atît de veselă, încît inimile au tresărit de bucurie, iar sufletele n-au mai avut răbdare să aștepte. Și atunci s-au înfruptat din vin, din miel și din pască. Doar ouăle roșii au rămas să fie ciocnite duminica. Clopotele bisericilor băteau atît de pașnic, în grădini și în parcuri pomii își revărsau belșugul de floare, încît părea că în lume nu există păcat, ci doar veselie și dragoste. Seara am ieșit în prag și am ascultat corul unei biserici mici de pe Sărărie. Deniile se făceau auzite în Tîrgu Cucului, în Podu de Fier, în cartierul Țicău și pe dealul Ciricului. Nu m-am putut abține să nu-mi umplu un pahar cu vin. Am stat acolo pînă noaptea tîrziu, bucurîndu-mă de apropierea sărbătorilor.

Duminica Paștelui a fost ceva mai mohorîtă. Cerul s-a acoperit de nori, iar sufletele noastre erau deja obosite de atîta sărbătoare, astfel că ploaia măruntă a fost binevenită, căci mulți s-au putut odihni.

Noaptea de Înviere m-am dus s-o petrec la Mănăstirea Golia unde, pe vremuri, Ion Creangă căuta să alunge ciorile trăgînd salve în aer. Ciorile n-au dispărut nici acum. Cei care au venit în curtea mănăstirii au plecat ușor dezamăgiți. Binecuvîntarea a avut ceva dintr-un discurs politic. În loc de fum de tămîie și de cîntare sfîntă care să miște toată firea, au ascultat o dare de seamă, un bilanț. Noroc că s-au stins reflectoarele, ca să putem vedea convoiul de lumină ieșind din biserică. Parcă mai aproape de suflet a fost Învierea la Biserica Patruzeci de Sfinți, în curtea căreia se află statuia diaconului Creangă, unde ne-am petrecut Paștele anul trecut. Dar cred că vorbesc cu păcat.

Învierea, spune Paul Evdokimov, în ***Iubirea nebună a lui Dumnezeu***, este o suprarevelație finală. Mîna lui Dumnezeu apucă prada și o înalță într-o dimensiune necunoscută. Se poate cel mult spune că spiritul regăsește plenitudinea ființei umane: sufletul și trupul se păstrează întru întregul unicității lor. Atunci energia repulsivă ce se află în Cosmos și în om este înlocuită de energia pur atractivă, care face ca partea să se întrepătrundă cu întregul. Poate că astăzi nu mai avem răbdare să așteptăm o sărbătoare și ne grăbim s-o sărbătorim înainte de soroc. Dacă însă o sărbătorim cu adevărat și ne bucurăm din toată inima de ea, nu e păcat.

Cunosc însă un om care în ziua de Paști a postit. A postit și anul acesta, cum postește în ziua de Paști, în fiecare an. A postit citind din Nietzsche, ***Dincolo de bine și de rău***.

Dar și el își are crucea sa. ■

BMJ
Ediția în limba română

BRITISH MEDICAL
JOURNAL
- ediția în limba română -
Abonamente pentru anul 1995

Trimiteți prin mandat poștal suma de **10.400 lei**, pe adresa de mai jos, în contul BRCE Filiala Iași, nr. 3008.206144-7

Calendarul aparițiilor:
- Nr. 1 (ianuarie - martie) 30 martie 1995
- Nr. 2 (aprilie - iunie) 15 mai 1995
- Nr. 3 (iulie - septembrie) 15 septembrie 1995
- Nr. 4 (octombrie - decembrie) 15 noiembrie 1995

BMJ = calitate și prestigiu

EDIT DAN
PO BOX 209
6600 IAȘI

Fax: 032/211685
Fax: 032/214406

BOBUL DE GRÎU

Fugărirea româneștilor Ceasloave (XVIII)

Dintr-o eventuală cronică a persecuțiilor la care sînt supuși preoții și mirenii drept-credincioși români din Țara Românească a Basarabiei, nu vor putea lipsi nici evenimentele relatate de părintele Ioan Eșanu, preot vicar la Mitropolia Basarabiei și paroh al bisericii “Sf. Alexandru” din Călărași.

Pr. Ioan Eșanu, preot vicar la Mitropolia Basarabiei și paroh al bisericii “Sf. Alexandru” din Călărași

*

“La **Călărași**, pe 6 decembrie 1992, a venit la noi la slujbă Stăpînul, Înalt Prea Sfințitul Petru. Cu acel prilej, împreună cu toți creștinii din parohia mea am hotărît să ieșim din componența Mitropoliei Chișinăului și să aderăm la Mitropolia Basarabiei. Peste numai două zile, la data de 8 decembrie, Mitropolitul Vladimir, însoțit de “blagocinul” zis-așa, sau protopopul, împreună cu toți preoții (filo-moscoviți, n.n.) din Călărași, **au venit ca să mă elibereze pe mine din funcția de paroh al Bisericii Sf. Alexandru** și să instaleze aici pe alt preot. Creștinii, bineînțeles, că toți au ieșit în apărarea mea, m-au susținut și mă susțin, Slavă Domnului, pînă în timpul de față (aprilie 1995, n.n.).

În **satul Aluatu**, Î.P.S. Petru a sfințit Sfînta Biserică și a lăsat preot în această parohie. Peste noapte, P.S. Vichentie, care este episcop de Bender, a venit cu **poliția, a sfărîmat lacătele, a făcut rugăciuni ca să sfințească din nou biserica, socotind el că aceasta fusese spurcată, l-a alungat de acolo pe parohul nostru** și, cu ajutorul autorităților locale, a lăsat în loc un alt preot (filo-moscovit, n.n.).

La **Hîncești,** astă-primăvară, acum un an, într-o duminică, trebuia să slujească I.P.S. Petru. Dis-de-dimineață, de pe la ora șase, au început să vină preoți din parohiile învecinate, iar la ora opt a apărut chiar și P.S. Vichentie, împreună cu directorul general de la “Culte”, domnul Gheorghe Armașu, și cu juristul de la Direcția cultelor. Deși creștinii au încercat să-i oprească, spunîndu-le că biserica este a Mitropoliei Basarabiei, totuși, pînă la urmă preoții (filo-moscoviți, n.n.) **au ocupat Sfîntul Locaș și au slujit Sfînta Liturghie în locul parohului nostru, părintele Anatolie Bălan**. După aceea, în fața bisericii, primarul satului - deși nu avea nici un drept să facă aceasta - a convocat o adunare a creștinilor, la care directorul Armașu a binevoit să pună oamenii la vot ca să se știe cine este pentru Mitropolia Chișinăului (filo-moscovită, n.n.) și cine votează pentru “Biserica din București”- chiar așa a și spus... Bineînțeles că sătenii au votat și, în marea lor majoritate, au susținut Mitropolia Basarabiei și pe preoții ei parohi. Scopul lor (al “vladimiriștilor” pro-moscoviți, n.n.) a eșuat dar s-a făcut atunci multă sminteală printre oameni...

Avem foarte multe evenimente neplăcute și în **Drochia, unde preoții Botezatu au fost fugăriți și chiar reținuți de către poliție...** Într-un rînd li s-a încuiat chiar și biserica, pentru că mulți creștini de acolo își apără demnitatea lor națională.

La **parohia Jora de Jos, pe malul Nistrului, raionul Orhei, era preot**

MOTO: “Și strigau cu glas mare și ziceau: pînă cînd Stăpîne Sfinte nu vei judeca și nu vei răzbuna sîngele nostru ?...” **(Apocalipsa 6:10)**

paroh părintele Ioan Dohot - acum student la Institutul Teologic din București. Mergînd el către parohie, **a fost reținut de poliție și nu i s-a permis să meargă mai departe la slujbă, să oficieze Sfînta Liturghie.** Deși creștinii l-au apărat pe părintele Ioan, cu părere de rău, el a fost nevoit ca să plece din parohie, iar acum noi avem acolo un alt preot...

Deși autoritățile și nomenclatura comunistă care încă și acum mai este la putere se stăruie ca să ne stopeze toate lucrările noastre și să ne înece în ideologia lor murdară, adevărul nu va putea fi însă acoperit la nesfîrșit. Sfînta Scriptură zice că lumina nu se pune sub obroc, ci se pune în sfeșnic pentru a lumina... Tocmai de aceea cred și eu că pînă la urmă adevărul despre Mitropolia Basarabiei va străluci pentru toți românii din Moldova și îi va lumina pe creștinii de bună credință”...

*

Completarea acestor triste mărturii o vom face adăugînd cele ce ne-a spus pentru ascultătorii emisiunii “La început a fost Cuvîntul” **părintele Vasile Petrache, parohul bisericii “Sf. Ierarh Nicolae” din Chișinău și consilier la Mitropolia Basarabiei.**

*

“Mitropolitul Vladimir, cînd a văzut că noi ne divizăm de Mitropolia Chișinăului și a Moldovei, m-a **amenințat că va veni asupra noastră și dacă nu-i vom deschide ușile bisericii noastre, atunci el va intra pe geamuri și dacă nu pe geamuri, atunci prin acoperiș, și tot ne va desființa, ne va distruge, ne va ocupa locașul sfînt cu preoții lui.”**

(Notă: **biserica “Sf. Nicolae” din Chișinău**, despre care veni vorba - și unde încă mai slujește și astăzi părintele Vasile Petrache - a fost redeschisă și sfințită de către acesta, după ce, timp de decenii, sfîntul locaș fusese preschimbat de către bolșevici în club al Facultății de Medicină...)

*

Cînd l-am întrebat pe părintele Vasile Petrache de ce este atîta încercare pentru românii basarabeni, el a răspuns simplu: “Noi ne trăim viața noastră spirituală în pofida tuturor acestor prigoniri, pentru că poate așa îi este bineplăcut lui Dumnezu ca să ne purifice sufletele...” ***(Continuarea în “Monitorul” de vineri)*** **(A consemnat Ștefan PAVEL)**

(Acest text a fost difuzat la Radio **“Nord-Est”**, în cadrul emisiunii **“La început a fost Cuvîntul”**, emisiune ce poate fi ascultată în fiecare marți, de la ora 19.00 .)

BOMBA DE CAUCIUC

Bună dimineața și Hristos a Înviat, stimați cetitori ai bombei! Iată, apărem și noi pe firmamentul de hîrtie monitoricesc, pe fondul unei îngrozitoare crize de papir pentru tipar. După cum am zîs noi înainte de Sfintele Sărbători de Paște, *Partidul Gazometrelor* și clienților lor politici a pus gînd de moarte presei libere din România (ce-a mai rămas din ea, pentru că multe ziare sînt, de fapt, sub influență gazometricească, numai la Iași sînt vreo două și ceva), singura sulă-n coasta lor. Deocamdată nu pot interzice apariția unor ziare și nici introduce cenzura, deși tare le-ar place, de aceea abordează cenzura ailantă, numită cenzură tehnică. Cenzura tehnică se manifestă în mod parșiv, pentru că afectează toate ziarele din țară, din punct de vedere financiar. Adicătelea, ziarele dau faliment și nu mai pot scrie nemica, nice în folosul, nice împotriva democrației de pe aceste meleaguri.

Una din componentele esențiale ale cenzurii tehnice de rit gazometric este ***blocarea aprovizionării ziarelor cu hîrtie de tipar***, pe motive puerile, care nu țin la o analiză atentă dar deșteaptă. Gazometrele au lăsat intenționat unica fabrică de hîrtie de ziar din România să zacă fără pic de modernizare, deși cîteva milioane de dolari ar fi rezolvat problemul și ar fi garantat un ritm de producție suficient pentru acoperirea cererii de hîrtie de ziar pentru presa românească. ***Gazometrele de Partid*** au dat, de ochii lumii, un fel de ***Hotărîre de Guvernoi*** care scutea de taxe vamale importul a zece mii de tone de hîrtie, chipurile pentru a da un răgaz fabricii de hîrtie de la Letea să se modernizeze. Nici acuma, nici la anul, pînă cînd vor chica aiștia din foteluri, nu se va ști cine a importat hîrtia aiasta (dacă s-a importat frodată), la ce preț a fost vîndută și cui anume. Oricum, cele zece mii de tone "exceptate" de la taxele vamale au fost o măsură cu caracter strict demagogic, pentru că aiastă cantitate nu ajunge nici pe o măsea la presa românească. Dacă toate aceste gazometre ar fi fost de bună credință, dornice de a ajuta presa, ar fi dat o hotărîre de Guvernoi care să scutească de taxe vamale hîrtia importată în tot anul curent electric și chiar pentru anul viitor, corelat cu o investiție serioasă la fabrica de la Bacău, pentru modernizare și extinderea producției.

Ca să vă dovedim în mod definitiv căci gazometrele sînt foarte rele și dușmănoase împotriva presei libere, vă prezentăm ultima sfidare a cetățenilor parlamentari, care și-au votat un buget de 24 miliarde lei pentru a se dota cu toții cu mașini coreene, cu care să-și plimbe șuncile cu imunitate parlamentară de ici pînă colea. Stimați cetitori, 24 de miliarde lei înseamnă cam 12 milioane de dolari americani, sumă cu care s-ar fi retehnologizat fabrica de hîrtie de la Bacău la nivel mondial. Ei, vedeți căci am avut dreptate, că e vorba de rea-voință politică, nu de altceva? Colectivul ziarului *Bomba de Cauciuc* este cel mai nervos din cauza crizei de hîrtie de ziar indusă artificial de către gazometre, pentru că din cauza aceasta s-a sistat apariția ziarului de cauciuc de vineri. De aceea, colectivul de cauciuc s-a jurat că va fi totalmente neprietenos față de gazometrele ce vor să omoare presa și împiedică apariția *Bombei de Cauciuc* în variantă autonomă, autoguvernată și cu preț propriu de vînzare. Vor veni, la anul, în genunchi să se roage de noi să-i ajutăm în campania electorală, cu un zvon bine chitit, cu un comentar făcut la meserie împotriva rivalilor politico-ideologici, dar noi vom spune nu și iar nu și vom plasa zvonuri și comentarii exact despre ei și la adresa lor, ca să-i vedem cum trec în opoziție și cum vor scînci pe la ușile noastre, ca să le publicăm tot felul de dezvăluiri despre *președintele Constantinescu* și despre *prim-ministrul Cataramă*, care fac și dreg și nu se ocupă de bunul mers al reformei. Pa, gazometrelor, ne vedem pe băncile Opoziției, în legislatura următoare! Ați văzut ce-ați pătit? Ați ajuns în opoziție, cu Năstase Patru Viloanțe în rolul lui Coposu.

LIZUCA și PATROCLE
haiduci din Dumbravă, de partea celor slabi, adică din Opozițiune

DIN TELEFOANELE, SCRISORILE ȘI AUDIENȚELE ZILEI

Responsabilitatea asupra informațiilor publicate la rubricile "Din scrisorile, telefoanele și audiențele zilei" și "Ultimul vagon poștal" revine reclamanților. Scopul acestor două rubrici este de a asigura un dialog între cititori și reprezentanții principalelor instituții publice. Semnatarii scrisorilor sînt rugați să folosească un limbaj decent și să nu facă acuzații nejustificate.

■ *Răspuns de la Primărie*

Ca urmare a publicării în "Monitorul" din 18 aprilie a unui apel către dl. primar, de a avea grijă ca unele zone din oraș să nu se transforme în "bazaruri", am primit o notă semnată de referentul de presă al Primăriei: "Mulțumim locatarilor din cartierul Alexandru cel Bun care se dovedesc interesați de înfățișarea orașului. Menționăm că acest aspect al reorganizării comerțului stradal în perimetrul orașului se află, deja, în atenția municipalității. În acest sens, amintim și starea eliberării autorizațiilor de amplasare a măsuțelor pliante în zonele supraaglomerate, printre care se numără și zona Minerva - Piața Voievozilor. Interzicerea totală a acestui gen de comerț ar fi însă imposibil de realizat, din cel puțin două motive: cel al utilității și cel al necesității dictate de lipsa acută a locurilor de muncă. Ar mai fi de precizat faptul că, la încercarea Primăriei de a limita numărul tonetelor și meselor pliante prin organizare de licitație, în luna ianuarie 1995, s-a răspuns printr-un refuz categoric al celor în cauză, motivul invocat fiind tocmai lipsa altei perspective de a-și cîștiga existența. Cu mențiunea că orice reclamație și sesizare privind nerespectarea Hotărîrii Consiliului Local 97/1994, privind Normele de igienă și curățenie poate fi adresată Primăriei, ne manifestăm speranța că se poate realiza o directă colaborare între municipalitate și cetățeni".

■ *Un teren ocupat abuziv*

Ieșeanul Gheorghe Porumb, care locuiește pe Splai Bahlui 35, ne sesizează printr-o notă că a primit titlu de proprietate pentru suprafața de 30 ari teren agricol situat pe raza comunei Holboca. Comisia locală nu l-a putut pune în posesia lotului pe care îl deținuseră părinții săi (lîngă acumularea Chirița), acceptînd, la sugestia primarului Juverdeanu, să primească teren din rezerva de 12% a comunei, în spatele Serei Dancu.

În urmă cu o săptămînă, i s-a măsurat lotul, a fost înscris pe planul cadastral, a primit schiță, dar nu a primit terenul pe care l-a ocupat abuziv un sătean din Dancu.

Acum a luat-o de la capăt cu alergătura pentru a fi repus în drepturile sale.

■ *Grija pentru gospodărirea orașului*

M. Axinte, ce locuiește pe strada Roșcani nr.6, este de părere că factorii de răspundere care se ocupă de curățenia și gospodărirea orașului ar trebui să aibă în vedere și curățarea rigolelor betonate de pe lîngă trotuarele din strada Cucu. Acestea sînt în prezent colmatate de pămîntul depus și nu mai permit scurgerea apelor pe timp de ploaie. Tot pe strada Cucu, RAJAC Iași a efectuat unele reparații care au necesitat desființarea gardului viu; lucrarea a fost executată, dar puieții nu au mai fost replantați. Ne mai semnalează că R.A. Citadin a plantat în zonă puieți de tei în locul celor care s-au uscat sau au fost rupți, dar nu s-a îngrijit să fie protejați și în special udați, așa că este ușor de dedus care va fi soarta lor: vor dispărea ca și cei plantați în urmă cu un an sau doi.

■ *Programul de distribuire a apei*

Cum era de așteptat, în perioada pregătirilor de Paști, consumul de apă caldă și rece a crescut substanțial. Și, inerent, au apărut și disfuncționalități în programul de distribuire. Astfel, în unele blocuri de pe strada Frumoasa, joi, 20 aprilie, curgea de la robinet o apă cu miros de reziduuri petroliere, care făcea spumă ca și cum ar fi avut detergent. În aceeași zi, o cititoare ce locuiește pe șoseaua Nicolina reclama faptul că de două-trei zile apa rece se oprea pe la orele 11,00, numai în blocurile cu număr fără soț. Ofițerul de serviciu de la RAJAC, căruia i-am telefonat, a motivat că s-au golit rezervoarele, din cauza consumului sporit. Punem însă întrebarea: cealaltă parte a șoselei se alimentează din alte rezervoare? Nici în zona Dacia, după cum ne-a relatat Vasile Purice, apa nu a ajuns la toată lumea. "Așa s-au petrecut lucrurile și în preajma Crăciunului", a încheiat interlocutorul nostru, care fusese totuși asigurat de către dispecerul RAJAC "că nu avem nici un fel de probleme în oraș".

■ *Ce legătură există între Paște, Poștă, pensie?*

Pensionara Maria Ionescu din B-dul Alexandru cel Bun nr.37, bl.E-2, sc.A, este programată să primească pensia în ziua de 21 a fiecărei luni. În Vinerea Mare a așteptat în zadar factorul poștal cu pensia; la întîlnit în ziua de 22 aprilie și i s-a explicat că va primi, probabil, banii după Paști. Ieri, 25 aprilie, pensionara tot nu și-a încasat drepturile și ne-a telefonat la redacție. Am luat legătura cu diriginta oficiului PTTR (doamna Caraghiaur) și aceasta ne-a dat o explicație neconvingătoare: din cauza sărbătorilor, au fost decalate plățile pensiilor care trebuiau achitate în perioada 22-24 aprilie. Dar pensionara respectivă era programată pentru 21 aprilie. Cum se explică atunci decalarea? Și nici la ora 14,30 cînd i-am telefonat pensionarei încă nu ajunsese la ea factorul cu pensia.

■ *Trenuri suspendate*

Grosu Virginia ne-a semnalat că în gara Nicolina, ieri, 25 aprilie, la ora 8,40, cetățenii au așteptat în zadar un personal de Galați despre care li s-a comunicat că este suspendat. Nu este vorba de nici o anulare de trenuri, ne-a asigurat directorul general al Direcției Regionale CFR Iași, Al. Nazarie: trenul de Galați a circulat pînă la Scînteia unde se executau niște lucrări speciale pe linie și, ca urmare, a fost programată o întrerupere a traficului de cîteva ore. Traficul va fi reluat în mod normal după terminarea intervenției pe calea ferată. (**Constantin IURAȘCU**)

CARNETUL ZILEI

✞ **Sf. mc. Vasilie, ep. Amasiei; sf. Glafiraa (Harți)**

5 – 20° C VREMEA

■ Vremea se menține caldă, dar va fi ușor instabilă. Cerul va fi variabil la noros. Local, va ploua, mai ales sub formă de aversă, însoțită izolat de descărcări electrice și grindină. Vîntul va sufla slab la moderat, din sector E-SE. Temperatura aerului va înregistra valori minime cuprinse între 5-9 grade Celsius, iar maxime între 17-20 grade Celsius. (**Cristina Mariana DASCĂLU - Centrul de Prevedere a Vremii Bacău**)

FARMACII DE GARDĂ

Farmacia nr. 2, Piața Unirii (tel. 116029).

SPITALE DE GARDĂ

Spitalul "Spiridon" (tel. 142730): Clinica a II-a Medicală; Clinica I Chirurgie; **Maternitatea "Cuza Vodă"** (tel. 143320).

TVR BUCUREȘTI

TVR1 7,00 TVM. Telematinal ■ 8,30 La prima oră cu...; Puncte cardinale; Revista presei; Maxima zilei ■ **9,15 Film serial (r): Santa Barbara (SUA)** ■ **10,00 Actualități** ■ **10,05 Film serial (r): Santa Barbara (SUA)** ■ 10,50 Videolexicon ■ 11,50 Moda pe meridiane. ■ **12,20 Film serial (r): Aur și noroi (Spania, 1992)** ■ 13,10 1001 audiții ■ **14,00 Actualități** ■ 14,10 TVR Iași. Est Meridian ■ 15,05 TVR Cluj-Napoca. ■ **16,00 Actualități** ■ 16,10 Alfa și Omega... pentru morala noastră cea de toate zilele; Modele și criterii morale. ■ 16,55 De la lume adunate...; De dragoste... cu Elisabeta Ticuță, Elena Pădure, Elena Jurjescu, Elena Mateescu, Anuța Cernat, Alexandru Dumbravă; La Muzeul Satului cu: Ana Holdiș-Pop, Rozica Petra, Corina Dragomir, Valentina Gheorghe; Un glas care vine de departe: Maria Apostol ■ **17,25 Desene animate: Cartea junglei** ■ **17,55 Fotbal: Azerbaidjan - România** în preliminariile Campionatului European. Transmisiune directă de la Trabzon (Turcia). În pauză: Telesport ■ **20,00 Actualități** ■ **20,45 Film serial: Dr. Quinn** (SUA, 1992). Ep. 48 ■ 21,45 Noi frontiere. Emisiune de știință; Carul de la Bujoru: paleoastronautică sau tehnologie de vîrf? ■ 22,25 Enigma. Suspance, inteligență, perspicacitate, reunite într-o atractivă emisiune-concurs ■ 22,55 Confluențe. Chipurile Christice ■ 23,25 Actualități ■ 23,45 Întîlnirea de la miezul nopții. Informații din viața și activitatea grupurilor rock românești și internaționale; Noutăți discografice; Sport-star; Studio-rock; Metal-mania: succese internaționale hard; heavy, speed, thrash și death-metal la cererea telespectatorilor ■ 0,25 Jazz-fan. "Blue in green". Film realizat la Jazz Blues Festival - Brașov '94 de Codruța Florescu și Alexandru Șipa.

TVR2 7,00 La prima oră. Știri; Buletin meteo; Gimnastica de dimineață; Informații utile; desene animate: Calimero (I); Autografe muzicale; Trei minute pentru sport; Prețul pieței; Rețeta zilei; Știați că...?; medicul vă sfătuiește; Ce spun astrele?; Dedicații muzicale; Calendar; desene animate (II); La prima oră cu...; Puncte cardinale; Revista presei; maxima zilei ■ 9,15 Ora de muzică. Integrala capodoperelor ■ 10,00 Caleidoscop. Crucea Roșie în Cecenia; Reforme în Rusia; Ziarul independent sîrb "Borba"; Austria în Comunitatea Europeană; Trecerea frontierelor țărilor din Est (Deutsche Welle); Tradiție și progres în Marea Britanie ■ 11,00 Telejurnal Worldnet ■ **11,30 Desene animate: Legenda lui Zorro** ■ 12,00 Gong! (r) ■ 12,30 Farmecul muzicii cu soprana Florența Marinescu ■ 13,00 Magazin satelit ■ **14,00 Actualități** ■ 14,10 Serialul serialelor. "Cobra" un serial polițist... de sîmbătă seara; de ce place atît "Batman" copiilor?; Videoghicitoare; Roger Rabbit nu este Iepurașul de Paște, dar i-a purtat noroc regizorului Zameckis, recent "Oscarizat!" ■ 15,00 De lingua latina ■ 15,30 Paradisul regăsit. Documentar despre artă, arhitectură și peisagistică (TV Spaniolă) ■ **16,00 Desene animate: Tom și Jerry** ■ **16,30 Film serial: Și bogații plîng** (Mexic) ■ 17,00 Mini-eco. Emisiune de educație ecologică; Anima (I); Din lumea celor care nu cuvîntă; Să păstrăm orașul curat: TOKYO (I); 1852: "Departamentul Din Năuntru hotărăște...". Ecodezvoltarea ■ **17,40 Film serial: Aur și noroi** (Spania, 1992). Ep. 55 ■ 18,30 Emisiune în limba maghiară ■ 20,00 Pleiade. ■ 21,00 TVM. Mesager ■ 21,30 Music-Box cu: Monica Anghel, Georgeta Cernat, Marta, formațiile Compact și Kripton ■ **22,00 Film serial: Santa Barbara** (SUA). Ep. 144 ■ **22,45 Teatru TV: Ultima oră** de Mihail Sebastian. ■ 0,40 Ritmuri muzicale cu: Philippe Lavil, Danny Brillant, Khaled (CFI).

TVR IAȘI

Pr.I, orele 14,10-15,05 - EST MERIDIAN MAGAZIN Note, știri și reportaje din Moldova ■ Estudiana: Studenți în lumea cuvîntului scris - rubrică de Paul Fuioagă ■ Portret pe portativ ■ Radiografii economice: Legea privatizării - opinii pro și contra - rubrică de Gabriel Atasiei ■ Patrimoniu: Biserica Rotundă - comuna Lețcani - rubrică de Liviu Tudorache ■ Videoclipul emisiunii. Redactori Ioana Lungeanu, Dan Trofin.

TV EUROPA NOVA

10,00 Deschiderea programului ■ 10,05 Mati Nova - emisiune magazin ■ 11,00 Lumea la microscop: Urangutanii; Valea Rinului; Ghețarul Chorin ■ 12,00 Infonova ■ 12,10 Film: "Iosif" (I), reluare ■ 13,40 Limba ce-o vorbim - "Un mare mister". Invitat: prof. dr. Martin Maiden, Cambridge (Marea Britanie). Redactor: dr. Stelian Dumistrăcel ■ 14,00 Închiderea programului de dimineață ■ 17,00 Deschiderea programului ■ 17,05 Exercițiu de memorie - "Personaj și istorie". Redactor: Cristina Bîzu ■ 17,10 Orele Euterpei - Norma de Vincenzo Bellini, actul I. Soliști: Joan Sutherland, Margreta Elkins, Ron Stevens, Clifford Grant. Dirijor: Richard Bonynge ■ 18,35 Clubul lui Gogoșneață ■ 18,40 Desene animate ■ 19,00 Infonova ■ 19,35 Muzică ■ 19,45 Politică și administrație. Redactor: Ioan Dan Borș ■ 20,10 Videoclip '95 ■ 20,30 Orașele muzicii - Madrid (III). Redactor: Anca Untu Dumitrescu ■ 21,00 Film: "KGB - ultimul act" (producție SUA; regia: Deran Serafian; cu: Frank Whaley, Natalya Negoda). Aflat în excursie la Moscova, tînărul american Archer Slone este implicat fără voia sa în furtul unei icoane valoroase. El va fi hărțuit de poliție, de Mafia rusă și de șeful pieței negre moscovite ■ 22,30 Infonova ■ 22,40 Dialoguri spirituale. Virtuțile teologice (I) - Nădejdea. Invitat: preot protopop Constantin Andrei, Protopopiatul I Iași. Redactor: Cassian Maria Spiridon ■ 23,15 Film serial: "San Francisco" (ep. 8), reluare ■ 0,00 Închiderea programului.

TELE M

6,30 Deschiderea emisiei ■ 7,00 M'TELE'M (magazin matinal de informații, muzică, desene animate, revista presei ieșene) ■ 7,30 "Observator" - emisiune de informații, știri interne și externe, realizată de Antena 1 București ■ 8,30 Film artistic: "Flăcări pe comori" (dramă). Regia: Nicolae Mărgineanu. Cu: Mircea Albulescu, Claudiu Bleonț, Mircea Diaconu ■ 10,00 Film serial: "Răzbunarea". Episodul 54 (r) ■ 11,00 Film artistic: "Un dar pentru Joey" (dramă). Regia: Lou Antonio. Cu: Geraldine Page, Marc Singer ■ 12,45 Închiderea emisiei ■ 17,30 Deschiderea emisiei ■ 18,00 Total 'M Știri ■ 18,15 Actualitatea ieșeană ■ 18,30 Telemedicina. Emisiune realizată de dr. Liliana Păsărin ■ 19,00 Documentar Worldnet: Planeta noastră, pămîntul nostru (II). Latura concretă a situațiilor care duc la distrugerile din mediul înconjurător ■ 19,30 Film serial: "O altă viață". Episodul 30 ■ 20,00 Desene animate ■ 20,30 Film artistic: "Răzbunarea". Episodul 55 ■ 21,30 Film artistic "Strigătul inocentului" (suspans). Regia: Martin Campbel. Cu: Barbara Herschey, Sam Shepard. Un veteran al războiului din Vietnam urmărește cîțiva teroriști care i-au omorît familia ■ 23,10 Film artistic: "Sudori reci" (thriller). Regia: Terence Young. Cu: Charles Bronson, Liv Ullmann, James Mason. Un american trăiește pașnic pe coasta mediteraneană, dar liniștea îi va fi tulburată de foști prieteni. Cîndva, soldați fiind, aceștia dezertează, faptul aducînd moartea unui polițist și pușcărie pentru unii dintre ei.

TV SATELIT

RTL

6,35 Seriale, desene animate ■ 10,05 Kojak (s.p.): "Avocatul" ■ 11,00 Frumos și bogat (s) ■ 11,30 Vremea dorinței (s) ■ 12,00 Prețul e fierbinte (cs) ■ 12,30 Duelul familiilor (cs) ■ 13,00 Magazinul amiezii ■ 13,30 Springfield Story (s) ■ 14,15 Santa Barbara (s) ■ 15,05 Pasiunea ei e crima (s) ■ 16,00 Ilona Christen talkshow ■ 17,00 Hans Meiser talkshow ■ 18,00 Jeopardy! (cs) ■ 18,30 Între noi (s) ■ 19,00 Frumos și bogat (s/r) ■ 19,30 Exploziv: bîrfe de bulevard ■ 19,45 Știri, sport, meteo ■ 20,10 Exploziv magazin ■ 20,40 Vremuri bune și rele (s) ■ 21,15 Prea frumoasă ca să mori (dramă SUA, 1994) ■ 23,10 Stern TV (magazin TV) ■ 0,15 Gottshalk Late Night Show.

PRO 7

6,55 Alf (s) ■ 7,20 Desene animate ■ 8,40 Casa noastră (s) ■ 9,40 Petrocelli (s.p.) ■ 10,40 Rosseanne (s) ■ 11,10 Seria Nötzli: Moștenirea (co. Germania 1990) ■ 13,00 Cei doi Hart (s.p.) ■ 14,00 Îngerii lui Charlie (s) ■ 15,00 A. Kiesbauer (talkshow) ■ 16,00 Familia Walton (s) ■ 16,55 L.A. Law (s.p.) ■ 18,00 Desene animate ■ 18,25 Pantera roz (d.a) ■ 19,25 Rock' n' Roll Daddy (s) ■ 19,50 Rosseanne (s) ■ 20,25 Alf (s) ■ 21,15 Criss Cross (f.a. SUA 1992) cu Goldie Hawn ■ 23,15 Dulci păcate (magazin) ■ 0,05 Hardbodies (co. SUA '84) ■ 1,45 L.A. Law (s/r) ■ 2,45 Reluări.

MTV

7,00 Matinal, cu Maria ■ 8,30 Dans în aer liber, cu Eric ■ 9,00 3 din 1 ■ 10,00 Ingo, cu mix-ul dimineții ■ 13,00 Muzică soul, cu Lisa I'Anson ■ 14,00 Mari hituri ■ 15,00 Mix-ul după-amiezii, cu Enrico ■ 16,00 3 din 1 (r) ■ 17,00 Magazin cinematografic ■ 18,00 Știrile serii ■ 18,30 Dial MTV, cu Enrico ■ 19,00 Zig & Zag Show ■ 19,30 Muzic non-stop ■ 21,00 Mari hituri, cu Hakan ■ 23,00 Most Wanted - retrospectivă ■ 23,30 Beavis & Butt-head (d.a.) ■ 0,30 Most Wanted - retrospectivă ■ 1,00 Sfîrșitul? cu Davina, Hugo și Beavis & Butt-head ■ 2,30 Dans în aer liber ■ 3,00 Muzică soul, cu L. I'Anson ■ 4,00 Nocturna video.

EUROSPORT

9,30 Patinaj artistic ■ 11,30 Hochei pe gheață. Campionatul Mondial din Suedia (meciurile zilei precedente - r) ■ 13,30 Sporturi cu motor (r) ■ 15,00 Magazin de motociclism. Curse de Mare Premiu. Sinteza săptămînii ■ 15,30 Automobilism. Formula 1. Curse de Mare Premiu. Sinteza săptămînii ■ 16,00 Echitație. Cupa Mondială pentru dresaj (r) ■ 17,00 Hochei pe gheață. Campionatul Mondial din Suedia. Meciul Republica Cehă - Austria (d) și reluări ■ 20,00 Hochei pe gheață. Campionatul Mondial din Suedia. Meciurile Franța - Rusia (plus Știri sportive I) și Norvegia - Finlanda (r). Aspecte înregistrate din celălalt meci al zilei ■ 0,00 Fotbal. Preliminariile Campionatului European 1996 (înregistrare) ■ 2,00 Știri sportive (II) ■ 2,30 Închiderea programului.

OPERA ROMÂNĂ IAȘI

■ Opera Română Iași prezintă astăzi, la orele 18,30, un spectacol extraordinar cu "Tosca", operă în trei acte de G. Puccini. În distribuție: Mioara Cortez, Filimon Siminic, Nicolae Urziceanu (solist al Operei Naționale din București), George Popa, George Solovăstru și alții.

CINEMATOGRAFE

■ **Cinematograful "Victoria"** (telefon: 112502); De marți pînă joi, 25-27.IV.1995; orele: 9; 11; 13; 15; 17; 19: ***"O vară de neuitat"***. Coproducție România-Franța, 1994. După "Cronică de familie" de Petru Dumitriu. Scenariul și regia: Lucian Pintilie. Cu: Claudiu Bleonț, Kristin Scott Thomas, Marcel Iureș, Olga Tudorache, George Constantin. Film selecționat în competiția oficială a Festivalului Cannes, 1994. Premieră. În completare: "Nu știu alții cum sînt..." (documentar despre I. Creangă).
■ **Cinematograful "Republica"** (Telefon: 114327); De luni pînă joi, 24-27.IV.1995; orele: 9; 11; 30; 14; 16,30; 19: ***"Fără teamă"***. Producție India, 1993. Melodramă muzicală în regia lui Bobby Raaj. Premieră.
■ **Cinematograful "Copou"** (Telefon: 145738); De marți pînă joi), 25-27.IV.1995, orele: 9; 11; 13; 15; 17: ***"Gravidul"***. Producție SUA, 1994. Comedie S.F. cu Arnold Schwarzenegger, Danny De Vito și Emma Thompson. Regia: Ivan Reitman. De marți pînă joi, 25-27.IV.1995, ora 19: Ecran-club. Ciclul dedicat Centenarului Cinematografiei: ***"În numele Tatălui"***. Coproducție Irlanda-SUA-Anglia, 1993. Dramă cu Daniel-Day Lewis și Emma Thompson. Film distins cu Marele premiu "Ursul de Aur", Berlin, 1994.
■ **Cinematograful "Dacia"** (Telefon: 164740); De marți pînă joi, 25-27.IV.1995, orele: 9; 11; 13; 15; 17: ***"Secretul luptătorului Kung-Fu"***. Producție SUA, 1991. Film de acțiune cu Ken Rendall Johnson. De marți pînă joi, 25-27.IV.1995, ora 19: Ciclul "Mari actori", Jack Nicholson și Michelle Pfeiffer în ***"Lupul"***. Producție SUA, 1994. Horror modern de Mike Nichols.
■ Videoteci: - Sala mică a cinematografului "Republica"(orele: 10; 12; 14; 16; 18; 20)

HOROSCOP

BERBEC

(21 mart. - 20 apr.):

V-ați instalat cu destulă comoditate într-o realitate înșelătoare. Nu e momentul să vă lăsați amăgit(ă), aveți destule de făcut.

TAUR

(21 apr. - 20 mai):

Părerea celorlalți contează mai puțin, important e să vă acomodați dvs. cu situația. Neplăcerile nu vin de la dușmani, așa cum vă închipuiți.

GEMENI

(21 mai - 21 iun.):

Acomodarea rapidă la noile situații nu vă cere un efort prea mare. O dată ajuns(ă) acolo, nu vă declarați mulțumit(ă), e loc de mai bine.

RAC

(22 iun. - 22 iul.):

Reproșurile care vi se aduc nu sînt cu totul întemeiate. Aveți, desigur, partea dvs. de vină, dar nici alții nu sînt în afară de discuție.

LEU

(23 iul. - 22 aug.):

De la un punct înainte, energia dvs. se consumă într-o luptă oarbă. V-ați angajat în ostilități fără sens, nu aveți nici de pierdut, nici de cîștigat.

FECIOARĂ

(23 aug. - 22 sept.):

Intimitatea acoperă toate celelalte zone de interes. Cum nu vă așteaptă lucruri presante, nu riscați nimic dacă vă dăruiți plăcerilor.

BALANȚĂ

(23 sept. - 22 oct.):

Puteți pune punct unui capitol neplăcut din existența dvs., numai să vreți s-o faceți. Dacă vă cramponați în explicații, veți rămîne legat(ă) de nostalgii.

SCORPION

(23 oct. - 21 nov.):

Nu vă lipsește credința, dar tonusul este destul de scăzut. Dacă nu vă simțiți în stare să luptați pînă la capăt, mai bine renunțați.

SĂGETĂTOR

(22 nov. - 21 dec.):

Presiunile care se exercită asupra dvs. sînt aproape insuportabile. Nu vă lăsați bătut(ă), dar alegeți o tactică mai potrivită.

CAPRICORN

(22 dec. - 19 ian.):

Eleganța contează mai puțin decît eficacitatea. Impresia artistică nu vă aduce nici un beneficiu, e de preferat să pierdeți la acest capitol.

VĂRSĂTOR

(20 ian. - 18 febr.):

Reînnoiți-vă propunerile dacă e cazul, dar nu lăsați lucrurile să curgă de la sine. Orgoliul nu vă folosește la nimic.

PEȘTI

(19 febr. - 20 mart.):

Vi se pare că asupra dvs. s-a abătut o calamitate. Nu stați pe roze, dar vă complicați situația lamentîndu-vă și bătînd pasul pe loc.

LEGENDA:

- 👎 - **vă paște ghinionul**
- ✋ - **prudența e mama înțelepciunii**
- 👍 - **n-aveți nimic de pierdut**
- 👌 - **șansa vă surîde**

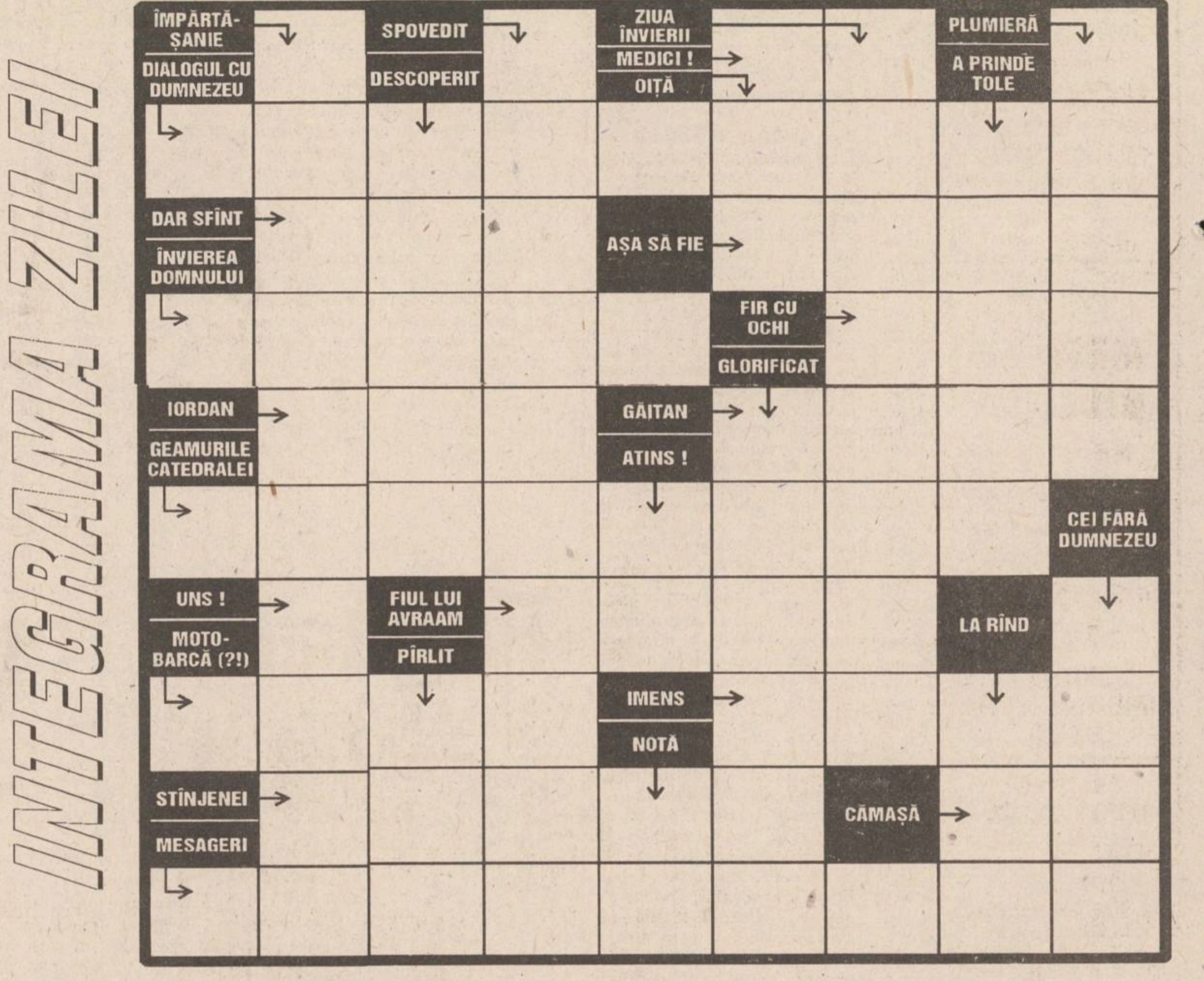

☎ TELEFOANE UTILE

☎ SALVARE: 961
☎ POMPIERI: 981
☎ POLIȚIE:
Inspectoratul Județean Centrala 140720; Dispecerat 146666; Municipiu Centrala 140020 Dispecerat 146840/955 Ofițer de serviciu 146850; Serviciul Circulație - 140070.
☎ SERVICII MEDICALE MOBILE (asistență medicală de urgență la domiciliu): 113130/569, zilnic între orele 7,00-23,00
☎ AGENȚIA C.F.R.: 147673
☎ INFORMAȚII GARĂ: 146333
☎ AUTOGARĂ: 146587
☎ TAXICOM, dispecerat: 953, 146593
☎ AGENȚIA TAROM: 115239
☎ INFORMAȚII AEROPORT: 178126
☎ STAȚII PECO: Baș Ceauș - 176865; Aurel Vlaicu - 175872; Bucium - 132891; Crișan - 112182; Păcurari - 164142; Sărărie - 147480.
☎ A.C.R. - informații utile: 112345, 130177.
☎ DISPECERATE: R.A. Gaz-Metan - 141737; R.A. Apă-Canal - 142451; Renel - 147070, deranjamente - 147070; Termoficare - 141956; R.A. Locuința - 112434; Telefoane - Deranjamente - 921; Protecția mediului - 147010.
☎ GARDA FINANCIARĂ: 114065, 112427.
☎ ADMINISTRAȚIA FINANCIARĂ: 143030
☎ NOTARIAT: 147574
☎ TRIBUNAL: 146300
☎ PROCURATURĂ: 212566
☎ CAMERA DE COMERȚ: 117757
☎ CENTRUL MILITAR JUDEȚEAN: 146370
☎ STATUL MAJOR JUDEȚEAN DE APĂRARE CIVILĂ: 147594
☎ HOTELURI: Moldova - 142225; Traian - 143330; Unirea - 142110; Continental - 114320; Sport - 137817.
☎ POLICLINICA CU PLATĂ: triaj informații - 117244
☎ OFICIUL JUDEȚEAN PENTRU PROTECȚIA CONSUMATORILOR: 145392.
☎ LABORATOR ANALIZE "PRO FAMILA": 230431

cotidian de informații
Monitorul
Str. Smîrdan nr. 5 ■ Tel. 17.25.57
(centrala) ■ Fax 14.45.77
■ Publicitate tel./fax 14.47.76

■ REDACTOR ȘEF - Dan Radu
■ REDACTOR ȘEF ADJUNCT - Ovidiu Șimonca
■ SECRETAR GENERAL DE REDACȚIE - Marius Cristian

ȘEFI DEPARTAMENTE:
■ Eveniment local: Toni Hrițac (int. 110)
■ Investigații: Vali Știrbu (int. 110)
■ Eveniment național și internațional: Cristian Racu (int. 110)
■ Economic: Costel Stroescu (int. 117)
■ Cultură: Dorin Popa (int. 109)
■ Sport: Nicolae Grecu (int. 107)
■ Redactor de serviciu: Constantin Iurașcu (int. 124)
■ Fotoreporter: Constantin Plop
■ Grafică: Lucian Amarii, Daniel Melinte
■ Publicitate: Cristina Labonțu (int. 122, fax 144776)
■ Difuzare: Mihai Tudose (int. 120)
■ Contabilitate: Antoneta Filip (int. 112)

NORD-EST PRESS
- agenție de presă -
Str. Smîrdan nr. 5 ■ Tel. 17.25.57
(centrala) ■ Tel/Fax 27.04.13
■ EDITOR: Mona Dîrțu

EDITOR
NORD-EST
Str. Smîrdan nr. 5 ■ Tel. 17.25.57
■ Fax 14.45.77

Director general:
ALEXANDRU LĂZESCU
Director editor:
FLORIN ZAMFIRESCU
Director de marketing:
CEZAR CALUSCHI
Director executiv:
GABRIEL RUSU

ABONAMENTELE se pot face la orice Oficiu Poștal din țară.
MONITORUL figurează în catalogul Presei interne la poziția 838.

TIPAR OFFSET: MULTIPRINT, Iasi str. Sf. Lazăr nr. 49

PUBLICITATE

VÎNZĂRI

S.C. VIBLANC S.A.
vă oferă:
- Frigidere Arctic 240 l - 415.000 lei
- Frigidere Arctic 140 l - 305.000 lei
- Frigidere Fram 180 l - 350.000 lei
- Congelatoare Arctic 210l - 555.000 lei
- Congelatoare Arctic 160l - 475.000 lei
- Congelatoare Arctic 120 l - 405.000 lei
- Mașini de spălat automatic Diamant - 575.000 lei
- Mașini de spălat automatic și manual - 575.000 lei
- Mașini de spălat fără storcător
  - AL15 - 190.000 lei
  - AL12 - 180.000 lei
- Masini de spălat cu storcător AL7 - 320.000 lei
- Storcător rufe- 112.000 lei
- Mașini de cusut mecanice Monica - 210.000 lei
- Mașini de cusut electrice Nicoleta - 265.000 lei
- Aragaze de Satu-Mare
  - cu 3 ochiuri - 249.000 lei
  - cu 4 ochiuri - 255.000 lei
  - cu 5 ochiuri - 349.000 lei

Garanție 1 an.
Prețurile sînt pentru en detail. Pentru informații sunați la tel. *148019* sau tel. *142289*.

Farmacia SALVIA
IAȘI
str. Cuza Vodă nr. 1,
telefon **210340**
vă oferă
produse din plante medicinale
■ giardinocid, sirop pin, măcieșe.
CEAIURI
■ măcieșe, antibronșite, pentru tulburări cardiace, pentru colici copii, diureție, depurativ, laxativ, hepatic 2, mușețel, mentă, tei, soc, salcîm, păducel, armurariu, talpa gîștei, afini, mătase porumb, gălbenele, coajă stejar, merișor, ghimpe, cătină, crușin, rostopască, semințe de mac, chimion, mărar.

SC **TITI-FRIG** SRL
Iași în colaborare cu
MIDAL INTERFRIG SRL
comercializează și montează toate tipurile de agregate frigorifice Bulgaria, licență SANYO.
AGREGATE FRIGORIFICE
tip AC 19B1E/3E
tip AC 45B1E/3E
Asigurăm garanție și post garanție.
FREONI - freon 12 vrac - 14.101 lei/kg.
FREON - 22 butelie - 13,5 Kg - 15.930 lei/kg.
Prețurile includ TVA.
Adaos comercial 0.
Tel. **142110/514**, între orele 8⁰⁰-16⁰⁰
111715, după ora 17⁰⁰.

VÎND
MESE DE BILIARD
NR. 7, NOI, CU ACCESORII, IMPORT ANGLIA, ȘI CU PLATA ÎN RATE.
LIVRARE IMEDIATĂ DIN STOC.
TEL/FAX 01/311.25.86.

Vînd ROBOT de bucătărie MARIA-2M cu 7 operații: storcător de fructe și legume, tocător de fructe și legume, mașină de tocat carne, rîșnit cafea, ptr.suc de roșii, cuvă de 1l ptr. cocktail, cuvă de 1l ptr. frișcă și maioneză, 3 viteze, nou. Preț fix 250000 lei.
Tel. 252975.

Vînd robot de bucătărie ELEKTRIK KITCKEN MACHINE complex și multifuncțional, cuprinzînd:storcător de fructe și legume, tocător de fructe și legume, cuvă de 1l pentru frișcă și maioneză, mașină de tocat carne și rîșnit cafea, 2 viteze, 600 W putere, absolut nou. Preț fix 130000 lei. **Tel. 252975.**

Vînd mixere electrice de bucătărie ELEKTRIK KITCKEN MIXERS complexe, multifuncționale, cuprinzînd tocător de fructe și legume,mașină de cafea, ustensile ptr. aluaturi subțiri, cockteiluri frișcă, icre, maioneze, ness, piure,3 viteze, absolut noi, garanție 30 zile, preț fix 40000 lei.
Tel. 252975.

UNIVERSAL RX
oferă din stoc:
DISCHETE
3M
și foi adezive pentru notițe
POST IT
Vă așteptăm zilnic la sediul nostru din str. G. Ureche nr. 3.
Tel./fax 112058.

IMPORTANT!
Vînd prefabricate tip SOMACO pentru casă cu trei camere.
Preț 8 milioane lei negociabil.
Relații la telefoanele: 149924, 130109.

■ Vînd certificate proprietate. Telefon 032/158502. (336692)

■ Vînd mașină industrială de cusut, marca "Textima". Fam. Bartic, Iași, str. Cicoarei 12 (lîngă talcioc). (339666)

■ Vînd colecția "Magazin Istoric", 150 kg făină de grîu, calitatea I, 60 kg tărîțe de grîu și 5 ficuși tineri. Telefon 133401. (1995)

■ Vînd certificat de înmatriculare FIAT CROMA cu carte de identitate. Telefon 164922. (2002)

■ Vînd mașină de spălat Albalux 15.2, nouă, preț fix 200.000 lei. Relații la telefon 135522, după ora 16,00. (339672)

■ Vînd S.R.L. cu toate activitățile. Bilanț zero. Telefon 117075. (1996)

■ Vînd moară de porumb pentru făină grisată, cu 4 tăvălugi (trei măcinișuri), 6,6 kw. Vizibilă zilnic, între orele 7,00-16,00, în strada Perju 28, între Gară și Podul de Piatră. Telefon 143493. (339634)

AUTO MOTO

Vînd tractor YUMZ
65 CP, Belarus, fabricație 1992, remorcă CSI 6 t, prășitoare porumb, plug. Relații la tel. 035/318390, 032/123110.

■ Vînd Jeep ISUZU TROOPER 4x4 Diesel, lung, cîrlig tracțiune, înmatriculat. Telefon 131322.

■ Vînd Dacia 1410 S comandă specială motor 1600, 2000 km, fabricată 1995, preț 10 milioane sau schimb cu apartament 2 camere, confort I, exclusiv Dacia. Telefon 117761 sau 150250. (339670)

■ Cumpăr planetare noi sau puțin folosite pentru Renault (rapid, express, 5). Telefon 213525, între orele 10,00-17,00. (339281)

■ Vînd urgent tractor U650, perfectă stare. Preț 8 milioane, negociabil. Telefon 133942. (339653)

■ Vînd Dacia 1300, Alb 40, an 1983, cu elemente de 1310, set motor sigilat, carte de identitate, 3,5 milioane lei. Telefon 176558, 220444. (339665)

■ Vînd Volkswagen Transporter, cabină dublă, cu platformă, benzină, 2000 cmc, neînmatriculabil (1980), vama plătită, motor nou, 4 milioane. Bacău, telefon 034/132906. (339660)

■ Vînd Dacia 1310, fabricație 1990. Telefon 157283. (339282)

■ Vînd Dacia 1310, din anul 1988, preț negociabil. Telefon 123880. (1788)

■ Vînd Volkswagen Sciroco, vopsit, antifonat, grena, casetofon. Roman. Telefon 033/724158. (339611)

ELECTRONICE

SC MONCRIS company SRL
B-dul Independenței nr.33, lîngă Rest. Bucegi,
VINDE TELEVIZOARE COLOR
mărcile **Philips, Grunding, Saba, Telefunken**, import Olanda, la prețurile 236.000-250.000 lei.
Garanție 3 luni.
Vă așteptăm.

■ Vînd cameră video 8 mm, AKAI INTELIGENȚ-Q cu încărcător acumulator și cabluri, antenă satelit completă în stare de funcționare, prețuri negociabile. Telefon 120538. (336700)

■ Vînd dublu deck Technics TR-RS 373, autoreverse, nou, 11 luni garanție. Preț convenabil. Telefon 210184. (339605)

■ Vînd dubludeck "Mayak 249-Ș1" nou, cu boxe 2x15 W putere. Preț fix - 300.000 lei. Telefon 252975. (339195)

CASE - TERENURI

Vînd urgent apartament 2 camere decomandate, boxă 16mp, magazie din cărămidă 11 mp, în Copou. Relații la telefon 149924.

■ Vînd teren intravilan, 2500 mp, la șosea, sat Chicerea. Telefon 221475, 210280. (339520)

■ Vînd 5000 mp teren intravilan, deosebit, la șosea, 3 km de Iași - CUG, posibilitate curent electric, foarte curînd telefon, telecablu, gaz metan. Preț negociabil, 3000 lei/mp. Telefon 125795, seara. (339637)

■ Vînd casă, fîntînă în curte, 3400 mp, cu pomi, vie și teren arabil, în comuna Răuseni, sat Rediu, județul Botoșani, sau schimb cu apartament 3 camere. Telefon 126817. (1993)

■ Excepțional! Vînd urgent teren construibil, 5000 mp la Valea Lupului, la șosea, după postul de poliție; există și conductă apă Timișești. Preț - 6500 lei mp. Telefon 149810, după ora 16,00. (339661)

■ Vînd apartament 2 camere nedecomandate, etaj 1, Tudor Vladimirescu 42; preț - 15 milioane. Telefon 174332. (339658)

CUMPĂRĂRI

■ Cumpăr certificate proprietate, negociabil. Telefon 153588. (339390)

■ Cumpăr cupoane FPP I și II, 4000 lei/buc. Telefon 032/158502. (339391)

■ Cumpăr apartament cu două camere decomandate, orientat aproximativ spre Sud, exclus ultimul etaj, și post telefonic instalat. Telefon 130367. (339652)

DECESE

După o lungă și grea suferință, destinul nemilos a luat dintre cei dragi pe cel ce a fost
IOAN OLARIU
59 ani, fost salariat la Atelierele Nicolina. Îl plîng Tinca-soție, fiicele-Aurora, Mihaela, fiul-Costel, nora-Irina, ginerii Nelu și Traian, nepoții Alexandra, Gabriel, Andrei și rudele apropiate. Înmormîntarea a avut loc ieri, 25 aprilie 1995 la Cimitirul Buna Vestire - C.U.G.

Familiile Asandei Gheorghe și Coca, ginere și fiică, Cristi și Daniela, nepoți și Vîlceanu Gelu și Mihaela, nepoți, Alice și Ionuț, strănepoți anunță trecerea în neființă a scumpei lor mamă, soacră, bunică și străbunică,
ORTANSA LIVADARU
în vîrstă de 81 de ani. Lacrimi și flori pe mormîntul ei. Dumnezeu s-o ierte. Înmormîntarea va avea loc joi, 27.04.1995,la ora 12.00, la cimitirul Eternitatea.

Cu nemărginită durere, Ana-soție, Daniel și Gabriel-fii, Doina-noră, Remus-nepot anunță trecerea în neființă a celui ce a fost un soț model, un bun tată și un înțelegător bunic,
PENESCU CORNELIE.
Înmormîntarea va avea loc joi, 27.04:1995, la cimitirul din comuna Dîngeni, județul Botoșani. Dumnezeu să-l ierte.

Cu nemărginită durere în suflet soțul-Mirică, copiii-Lucian și Silviu anunță încetarea fulgerătoare din viață a scumpei lor soție și mamă
RODICA DODAN
36 ani.
Înmormîntarea a avut loc marți, 25.04.1995, la Cimitirul Bucium.

Cu nemărginită durere în suflet, fiicele, nepoții și strănepoții anunță încetarea din viață a scumpei lor mame, bunică și străbunică
COTEA ANA
Înmormîntarea va avea loc joi, 27.04.1995,la cimitirul din comuna Golăești. Îi vom păstra o vie și veșnică amintire. Dumnezeu să o ierte și să o odihnească în pace.

Familia îndoliată anunță decesul celui ce a fost
MÎȚĂ IUSTIN
Înmormîntarea a avut loc la Cimitirul Eternitate ieri, 25 aprilie 1995, ora 13⁰⁰.

Dr. Proca Mihail, soț, copiii Ovidiu și Marilena, Mihai - ginere, nepoții Bogdan și Ștefan anunță cu adîncă durere stingerea fulgerătoare din viață a scumpei lor soții, mamă și bunică
PROCA MARIA
inginer agronom.
Înmormîntarea va avea loc joi, 27 aprilie 1995, la cimitirul din Bazga - Răducăneni, jud. Iași.

■ Soția, copiii, ginerii și nepoții anunță cu nemărginită durere încetarea din viață a scumpului lor soț, tată și bunic STRACHINĂ NEÇULAI, 75 ani. Înmormîntarea va avea loc joi, 27 aprilie 1995, ora 12,00, în satul Epureni, comuna Movileni. Dumnezeu să-l ierte. (339655)

■ Cu adîncă durere, familia dr. Gheorghiu: Tamara, Valeriu, Roxana și Tiberiu anunță trecerea în veșnicie a scumpei lor mame și bunici RAHILA GIURGEA. Înmormîntarea va avea loc în ziua de 26 aprilie 1995. Slujba funerară va avea loc la ora 14,00 la Biserica "40 de sfinți". (339653)

CONDOLEANȚE

S-a stins din viață la vîrsta de 82 de ani, scumpa noastră bunică și străbunică,
COTEA ANA
din comuna Golăești. Cei doi nepoți, Gigi și Cornel Bucătaru, nepoata Luminița Bucătaru și strănepoții Liviu și Cristina Bucătaru îi sărută mîinile trudite și părul albit de ani. Rămîi veșnic în sufletele noastre. Nu te vom uita niciodată!

Familia Dobreanu și familia Chelaru anunță dispariția fulgerătoare a scumpei lor prietene
RODICA DODAN.
Lacrimi și flori pe tristul ei mormînt.

Cu inimile zdrobite de durere,familia Rohozneanu Ioan anunță moartea fulgerătoare într-un tragic accident a scumpei lor cumetre
RODICA DODAN
la numai 36 de ani. Transmitem sincere condoleanțe și întreaga compasiune familiei îndurerate.

Cu adîncă durere în suflet, familiile Dobreanu și Ghelaru anunță dispariția fulgerătoare a scumpei și dragei prietene
RODICA DODAN.
Lacrimi și flori pe tristul ei mormînt.

Colegii din cadrul Fabricii Constructoare de Mașini - S.C. FORTUS S.A. - IAȘI - se alătură suferinței d-lui CRĂCIUN VASILE, pricinuită de trecerea în neființă a soției. Adresăm familiei îndoliate sincere condoleanțe.

Cu nemărginită durere în suflet sora Valeria, socrii și nepoții deplîng dispariția celei ce a fost o bună soră și mamă
RODICA DODAN
36 ani.
Dumnezeu s-o ierte.

Colectivul S.C. DOMIRO SRL este alături de dl. MIRICĂ DODAN și își exprimă întreaga compasiune pentru ireparabila pierdere suferită prin dispariția soției Rodica. Sincere condoleanțe.

Colectivul Casei de Copii Preșcolari Iași este alături de colegul lor Penescu Daniel, în clipele de grea suferință prin care trece acesta, la moartea tatălui său, Penescu Cornelie.

Cu inimile zdrobite, fam. Șorănescu C-tin regretă dispariția fulgerătoare într-un tragic accident a scumpei lor prietene
RODICA DODAN
Transmitem sincere condoleanțe soțului și celor doi copilași.

Colectivul clasei a VII-a H de la școala "Elena Cuza" este alături de doamna dirigintă Tamara Gheorghiu în aceste clipe grele și-i transmite sincere condoleanțe pentru pierderea neprețuitei sale mame.

Elevii clasei a VII-a G de la Școala nr. 9 "Elena Cuza" din Iași, împreună cu doamna dirigintă, transmit sincere condoleanțe doamnei profesoare Tamara Gheorghiu.

Colectivul Școlii nr. 9 "Elena Cuza" din Iași este alături de doamna profesoară Tamara Gheorghiu la marea durere pricinuită de pierderea mamei și transmit sincere condoleanțe.

Personalul Stației de Radiodifuziune - Uricani - Iași transmite colegului ing. Ostaci Alex sincere condoleanțe pentru decesul mamei.

■ Familia Bursuc este alături de familia Sturza Dumitru și Maria la marea durere pricinuită de dispariția tatălui, respectiv socrului. (339651)

■ Vecinii apropiați de la bl. A2, str. V. Lupu 128, regretă moartea fulgerătoare a celei care a fost JUPÎNU SAVETA. Regrete eterne. (1990)

■ Familia Chirița Vladimir este alături de familia Pieptu Liviu la pierderea suferită și-i transmite condoleanțe. (339608)

■ Personalul TESA S.M.G. din cadrul S.C. FORTUS S.A. Iași este alături de colega Pieptu Iuliana la marea durere pricinuită de decesul tatălui și transmite sincere condoleanțe familiei îndoliate. (2000)

■ Elevii clasei a X-a C, Liceul Internat "C. Negruzzi", împreună cu doamna dirigintă Luchian Dorina sînt alături de colegul Chiriliă Nicolae în momentele grele pricinuite de decesul tatălui. Sincere condoleanțe familiei. (339678)

■ Colegii de serviciu din cadrul Laboratorului RTV de la Direcția de Radio și Televiziune Iași sînt alături de dl. Cucu Constantin în aceste momente grele pricinuite de pierderea tatălui și transmit sincere condoleanțe familiei îndoliate. (339676)

MULȚUMIRI

Soțul-Alexandru Mălăiescu, fiica Iuliana, nepoțica Alexandra și ginerele Eugen Crăcană aduc alese mulțumiri și recunoștința lor prietenilor, rudelor, vecinilor, fostelor colege de la librăria Junimea, tuturor celor care ne-au ajutat și sprijinit în extrem de dificilele momente ale conducerii pe ultimul drum a celei ce a fost doamna
Olguța Mălăiescu, suflet generos ce a lăsat pentru fiecare din cei enumerați mai sus un gînd bun.
În aceste zile de sărbătoare să vă amintiți de ea.

Nicoleta și Ana Maria Roman aduc sincere mulțumiri Direcției Generale a Finanțelor Publice Iași, Trezoreriei Municipiului Iași, Leagănului de Copii Iași, colegilor și prietenilor, cunoștințelor, tuturor celor care au fost alături de noi sufletește și material, la greaua pierdere suferită prin dispariția celui care a fost un soț și un tată deosebit, Mircea Roman.

Familia CRĂCIUN V. VASILE mulțumește din suflet rudelor, prietenilor, colegilor de serviciu, vecinilor, cunoștințelor, tuturor celor care prin prezență, flori sau sprijin material au fost alături de ei în aceste momente grele, la trecerea în neființă a celei care a fost
CRĂCIUN CORNELIA
fost contabil șef la Liceul de Artă.
Dumnezeu să o odihnească în pace.

Familiile Pamfile Neculai și Rotaru Constantin adresează cele mai sincere mulțumiri tuturor prietenilor și cunoscuților care au fost alături de noi la marea pierdere suferită prin trecerea în neființă a celei ce a fost o deosebită soție, mamă și bunică
IOANA PAMFILE.

OFERTE SERVICII

M.V.D.
FIRMĂ SPECIALIZATĂ ÎN CONSULTING
ASIGURĂ
■ constituirea S.C. cu capital românesc și mixt (SRL, SNC, SA) în regim de urgență; înregistrarea la Administrația Financiară, cod fiscal; ■ obținerea avizului de funcționare de la Primăria Iași; ■ constituire (înregistrare) filiale; ■ acte adiționale, mențiuni (lărgirea obiectului de activitate, asocieri, retrageri, cesiuni, majorări capital, puncte de lucru, radieri, dizolvări societăți).
Hotel "UNIREA", camera 107. Telefon **212299**, orele 10,00-20,00.

Noul
INTERFON de ACCES cu CARTELĂ
marca ELECTRA
Practic, durabil, de calitate, garantează liniștea și siguranța scării blocului dumneavoastră!
PLATA în RATE.
Pentru contracte de instalare și service, sunați la:032/126276.
SC *ELECTRA* SRL,
Sos. Nicolina 919, tr. II.
ASIGURAȚI-VĂ LINIȘTEA.

Traduceri impecabile - toate limbile de circulație, inclusiv acte notariat. Telefon 143023.

Doriți să aveți o siluetă frumoasă?
Practicați gimnastica de întreținere fitness și stretching la
Cabinetul **FITNESS**,
prof. IRIS BÂDIU.
Relații la telefon 132889.

ROENTER LTD
oferă servicii pentru:
■ ÎNFIINȚARE (DIZOLVARE) S.C., FILIALE, SUCURSALE, REPREZENTANȚE,
■ ACTE ADIȚIONALE, MENȚIUNI,
■ AVIZE DE FUNCȚIONARE S.C.
Reducerea comisionului cu 20% pe perioadă limitată.
Vă așteptăm între orele 10,00-20,00, Hotel TRAIAN, ap. 123, tel. 212335.

AFINVEST
Telefon 129877, 139710
NOI VĂ SPUNEM PRIMII BUNĂ DIMINEAȚA!
Puteți avea
MONITORUL
- ziarul Dvs. preferat, la prima oră.
Acest serviciu modern este asigurat
gratuit,
la domiciliu, numai prin firma
AFINVEST

SERVICII MEDICALE MOBILE
(asistență medicală la domiciliu; consultații medicale; prescriere de rețete în regim compensat; recomandări și investigații paraclinice; tratament de urgență; asigurarea transportului și internării în caz de necesitate; oferim, de asemenea, servicii de infirmerie la domiciliu).
Sunați la telefon 113130/569, zilnic, între orele 7,00-23,00.
"CORPO-SAN" vă ajută!
Clienții noștri se pot abona la serviciile medicale pe care le oferim, contra unei taxe foarte convenabile.

Reparații frigidere și instalații frigorifice. Deplasări la domiciliu. Lucrări garantate, prin
SC **POLAR SERVICE** SRL
Iași
Telefon 220859

■ Inginer atestat la firmă de prestigiu, ofer service (reparații) televizoare color, cazuistică diversă. Telefon 252909. (42113)

■ Moară de porumb pentru făină grisată cu program 7,00-16,00, uium numai 10%, la 300 m de la gară spre Podul de Piatră pe stînga, urmăriți indicatoarele. Telefon 143493. (336397)

■ Medic primar ofer consultații permanente la domiciliul copilului. Telefon 251117; 232807. (1703)

■ Transport marfă cu camion de 7 t pe orice distanță. Telefon 114367. (336607)

■ Electrician autorizat, specialist în reparații și rebobinat aparatură electrocasnică, în executat și reparat instalații electrice interioare de lumină și forță și șofer profesionist (B, C, E), îmi ofer serviciile. Relații la telefon 270909; 115330. (339533)

■ Lucrez plăpumi și saltele. Telefon 160561. (336241)

■ Meditez, fac și redactez comentarii pentru bacalaureat și facultățile de Filologie, Drept, Teologie (liturgica, dogmatică), convenabil. Telefon 153950, după ora 17,00. (339669)

■ TAE KWON DO I.T.F. (karate coreean) face înscrieri pentru grupă începători între vîrstele 13-26 de ani, cu metodele contact, semi și non. Antrenor Kazenmi Samad, centura neagră 4 Dan. Relații la telefon 152777. (339389)

■ Filmări video de calitate, executate cu aparatură japoneza. Telefon 140195. (339654)

LOCURI DE MUNCĂ

ATENȚIE
ANGAJĂRI !
SC Nord Est SRL organizează
concurs
pentru ocuparea posturilor de
analist programator
și **inginer sistem**.
Sînt așteptați toți absolvenții Facultății de Automatizări și Calculatoare, secția Calculatoare și ai Facultății de Informatică, inclusiv promoția '95
condiții:
seriozitate, pasiune
experiență în proiectare baze de date, programare și utilizare Windows
Pot constitui un avantaj cunoștințele în domeniul transmisiunilor de date.
Relații suplimentare și înscrieri la sediul cotidianului "Monitorul" str. Smîrdan nr. 5, luni-vineri între 8:30-16:00 pînă la data de 29.04.1995.

COMPLEX DUNĂREA S.R.L. IAȘI
Str. A. Panu nr. 52
ANGAJEAZĂ
- ospătari
- muncitori necalificați
Relații la tel. 140251.

■ Angajăm tonetari pentru vînzări casete audio. Salarizare excepțională. Cerem seriozitate, garanție materială. Relații la Mag. LED FORCE din str. Cuza Vodă nr. 1. (339502)

■ Societatea comercială MELCRET S.A. Iași, cu capital privat, cu sediul în str. De Nord nr. 5, angajează lăcătuși mecanici (bărbați), vîrsta maximă 35 ani, domiciliul stabil în Iași. Informații la telefon 177996.

■ S.C. NICOLINA S.A. Iași încadrează prin concurs următoarele categorii de personal pentru Oficiul de informatică și tehnică de calcul al societății: 5 (cinci) programatori; 2 (doi) ingineri de sistem. Condiții: pentru programatori: absolvenți ai învățămîntului superior; cunoscători ai programării pe PC și baze de date. Pentru ingineri de sistem: absolvenți ai învățămîntului superior în specialitățile electronică, automatizări și calculatoare, posedînd cunoștințe în domeniul rețelelor de calculatoare. Concursul va avea loc la data de 3 mai 1995, ora 10,00, la sediul firmei și va consta dintr-o probă teoretică și una practică. Tematica pentru concurs, modul de completare a dosarelor de concurs, precum și alte date suplimentare se obțin la Serviciul Personal-Salarizare al firmei, telefon 135773, 135207, interior 304, 133, sau la Oficiul de calcul - telefon interior 254. Data ultimă de depunere a opțiunilor - 28.04.1995.

LICITAȚII

BURSA MOLDOVEI SA
Ringul 2
organizează
ședință de licitație publică cu obiecte de artă
sîmbătă, 29 aprilie 1995, ora 10:00, la sediul său din Piața Unirii nr. 5 (fostul sediu al OJT Iași)
Se vor licita:
obiecte de argint, ceramică, sticlă, porțelan, pictură de: Ștefan Luchian, Octav Băncilă, M.W. Arnold, H. Catargi, N. Popa, Aurel Băeșu, sculptură de: R.P. Hette, Nelson, icoane, mobilier.

FELICITĂRI

LA MULȚI ANI!
Chiar dacă viața nu este așa cum ți-o dorești, chiar dacă cei pe care îi iubești, din cînd în cînd ți-au făcut vreo supărare, nimic și niciodată nu va putea egala respectul și dragostea ce ți-o purtăm.
Din partea familiilor Soroceanu, Popescu, din partea lui Viorica și Lulu pentru
IULIANA GAVRIL
Noi, cei care te iubim îți spunem
LA MULȚI ANI!
pentru frumoasa vîrstă pe care o împlinești.

SPECIALIȘTI ÎN CALCULATOARE, ATENȚIE !!!

COMPUTER GAMING WORLD
BYTE
AWARD OF DISTINCTION
PC MAGAZINE
Pick Your Perfect PC
winner
PERSONAL COMPUTER
L'ORDINATEUR INDIVIDUEL
Windows
Best Windows Notebooks
CHIP
COMPUTER SHOPPER
TOP 10
WINDOWS 100 W MAGAZINE
CODIES
EDITORS' CHOICE
CBG &H BEST BUY
MVP
CHIP

vă puteți cumpăra, vă puteți abona la reviste de specialitate la sediul ziarului Monitorul (Smîrdan 5) sau sediul Monitorul de la parterul magazinului Materna.

ca să nu vă rătăciți, cumpărați o hartă

USA
Frankreich France
+ EURO GUIDE
Hallwag
Hallwag

noi vă oferim hărțile tuturor orașelor mari și țărilor din Europa
la sediul ziarului Monitorul și la sediul de primire anunțuri de mică publicitate de la parterul magazinului Materna.

PIERDERI

■ Pierdut cîine lup, zona Copou (Universitate). Ofer recompensă. Telefon 141590. (1938)

■ Pierdut cocker auriu, Daiane, zona Super Copou, 23 aprilie. Recompensă. Telefon 144953. (339649)

■ Pierdut parafă medic pe numele Popescu Livin. O declar nulă. (339681)

DIVERSE

Școala de șoferi amatori ETTA AUTO face înscrieri pentru seria din luna mai la un preț avantajos. Deasemeni, selecționează candidați pentru atestare ca instructori auto.
Relații la telefon 163328 sau 164922.

Casa de Cultură a Sindicatelor Iași face înscrieri, pînă la 30 aprilie 1995, la
ȘCOALA SUPERIOARĂ DE SECRETARIAT
pentru pregătirea în specialitatea secretariat-asistență managerială.
Se studiază:
- Tehnica activității de secretariat
- Stenodactilografie
- Limba engleză
- Elemente de contabilitate
- Utilizarea P.C.-urilor în activitatea de secretariat

Durata cursului este de 4 luni, în regim intensiv, cîte 20 de ore pe săptămînă, între orele 16.00-20.00.
Se pot înscrie bacalaureați și absolvenți de învățămînt superior.
Absolvenții vor primi diplome recunoscute, eliberate de Centrul de Pregătire Postliceală și Postuniversitară al Ministerului Culturii.
Informații la tel. **135158.**

Casa Sindicatelor,
29.04.1995, ora 17.00
SUPER-SHOW
"VREAU IUBIREA TA"
cu:
CARMEN TRANDAFIR
ALBERTO RODRIGUES
(vedeta discotecilor braziliene)
Cristian Simionică
Marcela Buruiană
Emanuela Grigoriu
Momente vesele:
Tani Paraschiv
Gabi Lazăr
Liviu Smîntînică
actori ai Teatrului "Luceafărul" Iași
Biletele se găsesc la sala de spectacole.
Sponsor
COCA-COLA

■ Lecții teoretice și practice gratuite pentru activarea și utilizarea energiei secrete KUNDALINI din organismul uman. Înscrieri la telefon 116214. (339613).

■ Rog persoana care a găsit o geantă (sacoșă) cu cărți și caiete să sune la 149574. Ofer recompensă. (339667)

PANORAMIC

Derby roman cu violențe

Doi polițiști înjunghiați

Doi polițiști au fost înjunghiați în timpul unor înfruntări între suporterii echipelor AS Roma și Lazio, petrecute după meciul dintre cele două echipe romane, contînd pentru etapa a 28-a din campionatul italian. Din fericire, cei doi polițiști sînt în afară de orice pericol - comentează Reuter. Incidentele vin în contrast cu apelul la "fraternitate și umanitate" lansat recent celor două galerii de Papa Ioan Paul al II-lea. Suveranul Pontif mai declarase că "***fotbalul este o ocazie de petrecere a timpului liber în mod pașnic și benefic sănătății...***". La discursul Papei, din Piața Sf. Petru din Roma, în afara sutele de pelerini, au fost prezenți și președinții celor două cluburi: ***Franco Sensi (AS Roma) și Sergio Cragnotti (Lazio).***

Inconștiența în tribune

Crimă la Sao Paulo

Un suporter al formației Sao Paulo, Anderson Lins de Medeiros (16 ani), ***a fost ucis cu focuri de armă de către fanii echipei Palmeiras,*** înaintea meciului dintre cele două formații din campionatul Statului Sao Paulo. Medeiros a fost împușcat în cap în momentul în care suporterii echipei adverse i-au zărit pe "dușmani" și au oprit autobuzul în care se aflau, trăgînd focuri de armă în direcția celor de la Sao Paulo. Transportat la spital, Anderson Lins de Medeiros a decedat cîteva ore mai tîrziu. Surse ale poliției au declarat că asemenea incidente sînt frecvente.

Fotbalul fără frontiere

Brazilieni la Nijni Novgorod

Președintele clubului Lokomotiv Nijni Novgorod, din primul eșalon al campionatului Rusiei, Valeri Ovcinikov, a declarat că, în curînd, ***va achiziționa doi fotbaliști brazilieni.*** Este vorba de atacantul ***Junior*** și apărătorul ***Luis Andre*** (ambii de la Sao Paulo). Cei doi jucători vor debuta în campionatul Rusiei pe 1 mai. Ovcinikov a declarat însă că n-a prea avut timp să-i vadă pe brazilieni. "***Nu cred însă că Sao Paulo ne va livra o marfă proastă***" - a încheiat președintele clubului. În campionatul Rusiei nu au fost pînă acum "stranieri". Singurul jucător din străinătate venit în campionat a fost un sirian, transferat la Jemjușina Soci, însă acesta nu a rezistat decît un an...

Atletism

Fiz cîștigă maratonul de la Rotterdam

Spaniolul Martin Fiz a cîștigat întrecerea masculină a ***Maratonului de la Rotterdam,*** fiind cronometrat pe cei 42,195 km cu timpul excelent de 2 ore 8 minute 56 secunde. L-au urmat Bert van Vlaanderen (Olanda) - 2:10,34 și Isaac Garcia (Mexic) - 2:10,53. La feminin s-a impus Monica Pont (Spania), cronometrată cu timpul de 2 ore 30 minute 34 secunde.

Rugby

Măsuri draconice la Cupa Mondială

Jucătorii care vor fi eliminați la ediția din acest an a Cupei Mondiale vor primi cel puțin 30 de zile suspendare, a anunțat directorul Cupei Mondiale, Sir Ewart Bell. ***Pentru lovirea cu pumnul, suspendarea va fi de 30 de zile, iar pentru lovirea cu piciorul sau bruscarea adversarului, suspendarea va fi de 60 de zile.*** În momentul în care suspendarea este confirmată de International Board, jucătorul în cauză va fi trimis acasă imediat.

Box profesionist

Santana - strîns cu ușa

World Boxing Council (WBC) i-a pus în vedere pugilistului ***Luis Santana*** (Republica Dominicană), deținătorul titlului mondial la categoria "superwelter" la această versiune, să își pună în joc centura cu diamante într-un meci cu americanul Terry Norris, înaintea perfectării altei întîlniri. Cei doi s-au înfruntat pe ring de două ori pînă acum. De fiecare dată a cîștigat Santana prin descalificarea americanului. La primul meci, disputat în luna noiembrie a anului trecut, americanul a fost descalificat, pentru lovituri neregulamentare. La meciul din 8 aprilie a.c., Terry Norris l-a făcut KO pe dominican, imediat după sfîrșitul reprizei a treia, fiind iarăși descalificat.

Automobilism - G.T.

McLaren nu cedează supremația

Echipajul format din ***Pal Bellm*** (Marea Britanie) și ***Mauricio Sala*** (Brazilia), pe McLaren, a terminat învingător în cursa de 4 ore, rezervată automobilelor de Grand Tourism, din Campionatul Internațional al mașinilor de sport. Cuplul Bellm/Sala a acoperit în 4 ore 605,15 km, cu o viteză medie orară de 151,210 km, fiind urmat de echipajul ***Oliver Grouilard/Fabien Girioux*** (McLaren) și de ***John Nielsen*** (Danemarca)/Thomas Buscher (Elveția) - McLaren. După 5 etape, în clasamentul general pe prima poziție se află Bellm/Sala cu 121 de puncte, urmați de Nielsen/Buscher 104 puncte și de francezii Jean-Pierre Jarier, Bob Wollek, Christophe Bouchot cu 92 puncte. De remarcat este faptul că echipajul Bellm/Sala se află la a 4-a victorie, într-un campionat dominat de mașinile McLaren. Cu toate acestea, Bellm a declarat: "***Sînt cîteva mașini Porsche în cursă, mai bune ca McLaren, dar ele au avut probleme la transmisie, plus alte necazuri legate de puterea motoarelor. McLaren și-a adjudecat toate cursele de pînă acum, dar nu cred că va rămîne pe primul loc. Adversarii se întăresc mereu, cu fiecare cursă, iar întrecerea de astăzi a fost cea mai grea din toate***".

Fotbal - C.N. de juniori II

Ieșenii, din nou învingători

La Piatra Neamț, echipa de juniori II a clubului F.C. Lynx, antrenată de Viorel Agachi, a obținut o frumoasă victorie, învingînd echipa similară a clubului Ceahlăul cu scorul de 4-0. **(GIN)**

În această seară, la Trabzon, în preliminariile C.E. de fotbal, grupa I

Tricolorii și buturuga azeră

■ *din unsprezecele "tricolor" va lipsi Gică Hagi* ■ *partida Azerbaidjan - România va începe la ora 18,00 și va fi transmisă în direct de TVR* ■ *tot astăzi, la Paris, se dispută partida Franța - Slovacia*

■ *Meciul nr. 481*

În această după-amiază, începînd cu ora 18,00, în localitatea turcă Trabzon, se va disputa partida Azerbaidjan - România, contînd pentru preliminariile C.E. de fotbal din 1996. Partida va fi transmisă în direct de Televiziunea Română. Va fi meciul nr. 481 din palmaresul echipei noastre reprezentative. Pînă în acest moment, palmaresul "tricolorilor" se prezintă astfel:

480 203 123 154 793-690

Va fi partida cu nr. 26 a antrenorului Anghel Iordănescu. De la venirea sa la cîrma echipei naționale, el a adunat 14 victorii, 8 egaluri și 3 înfrîngeri. Pentru partida din această seară, el îi va avea la dispoziție pe: Bogdan Stelea (27 ani, 26 selecții în reprezentativa A, 0 goluri marcate), Florin Prunea (26 ani, 27A, 0) - portari; Dan Petrescu (27 ani, 44A, 5), Daniel Prodan (23 ani, 24A, 1), Gheorghe Mihali (29 ani, 26A, 0), Miodrag Belodedici (30 ani, 43A, 5), Tibor Selymes (24 ani, 20A, 0) - fundași; Ionuț Lupescu (26 ani, 40A, 4), Gheorghe Popescu (27 ani, 56A, 3), Dorinel Munteanu (26 ani, 38A, 2), Ilie Dumitrescu (26 ani, 50A, 18), Basarab Panduru (24 ani, 16A, 1), Dănuț Lupu (28 ani, 10A, 0), Daniel Timofte (27 ani, 21A, 2), Constantin Gîlcă (23 ani, 13A, 0), Gabriel Popescu (20 ani, debutant) - mijlocași; Marius Lăcătuș (31 ani, 68A, 10), Florin Răducioiu (25 ani, 34A, 17), Ion Vlădoiu (26 ani, 12A, 0) - atacanți. Din echipa noastră va lipsi căpitanul Gică Hagi, incomplet refăcut după accidentările repetate din această primăvară. Formațiile probabile:

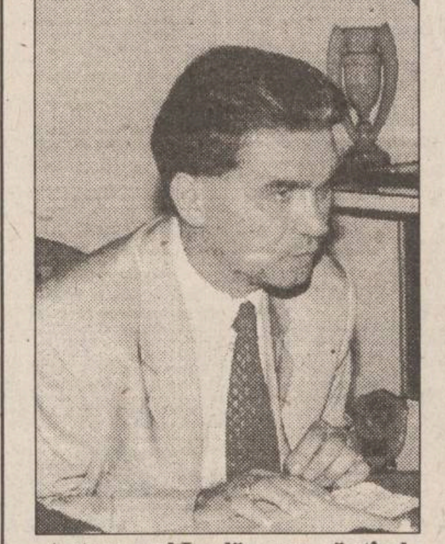

Antrenorul Iordănescu, căutînd tactica cea mai adecvată

■ **România:** Stelea - Dan Petrescu, Prodan, Belodedici, Selymes - Lupescu, Gh. Popescu, Lupu, D. Munteanu - I. Dumitrescu, Răducioiu.

■ **Azerbaidjan:** Gasanov - Vahabzade, Aliev, Abusev, Asadov - Huseinov, Suleimanov, Djabarov, Agaiev - Alehperov (Gasimov), Deniev.

■ Palmares: un singur meci

Pe 7 septembrie 1994, la București s-a disputat prima partidă între reprezentativele României și Azerbaidjanului, contînd pentru aceleași preliminarii ale C.E. 1996. Atunci, tricolorii s-au impus cu 3-0, prin golurile marcate de Belodedici (min. 43), D. Petrescu (min. 58) și Răducioiu (min. 87). România a aliniat următoarea formație: Stelea (Stîngaciu) - D. Petrescu, Prodan, Belodedici, Selymes (Cîrstea) - Munteanu, Lupescu (D. Timofte), Gh. Popescu, I. Dumitrescu - Lăcătuș, Răducioiu.

■ *Cine ne sînt adversarii?*

Federația de fotbal din Azerbaidjan s-a înființat în 1992 și a fost afiliată la FIFA și UEFA în 1993. Prima divizie cuprinde 12 echipe (campioană - Neftci Baku; deținătoarea Cupei - Karabah Agdam). Participă pentru prima oară la o competiție intertări, jucînd cinci partide oficiale și înregistrînd tot atîtea înfrîngeri (0-3 cu România, 0-1 cu Polonia, 0-2 cu Israel, 0-2 cu Franța și 1-4 cu Slovacia). Primul gol înscris de Azerbaidjan într-un meci oficial îi aparține lui Suleimanov (min. 80 al partidei Slovacia - Azerbaidjan).

■ *Zi plină în Europa*

În afara partidei de la Trabzon, astăzi se mai dispută alte 21 de partide în preliminariile C.E., după cum urmează:

■ **Grupa I:** Franța - Slovacia (ora 21,45, poate fi urmărit pe canalul TF 1).

■ **Grupa a II-a:** Armenia - Spania (ora 18,00 - TVE); Belgia - Cipru (ora 21,15); Danemarca - Macedonia (ora 20,15).

■ **Grupa a III-a:** Elveția - Turcia (ora 22,15); Ungaria - Suedia (ora 21,00 - Televiziunea Maghiară).

■ **Grupa a IV-a:** Lituania - Italia (ora 20,00 - RAI UNO); Croația - Slovacia (ora 21,15); Estonia - Ucraina (ora 18,00).

■ **Grupa a V-a:** Belarus - Malta (ora 19,00); Cehia - Olanda (ora 21,15); Norvegia - Luxemburg (ora 21,00).

■ **Grupa a VI-a:** Irlanda - Portugalia (ora 21,30 - RTP); Letonia - Irlanda de Nord (ora 19,00); Austria - Liechtenstein (ora 19,30).

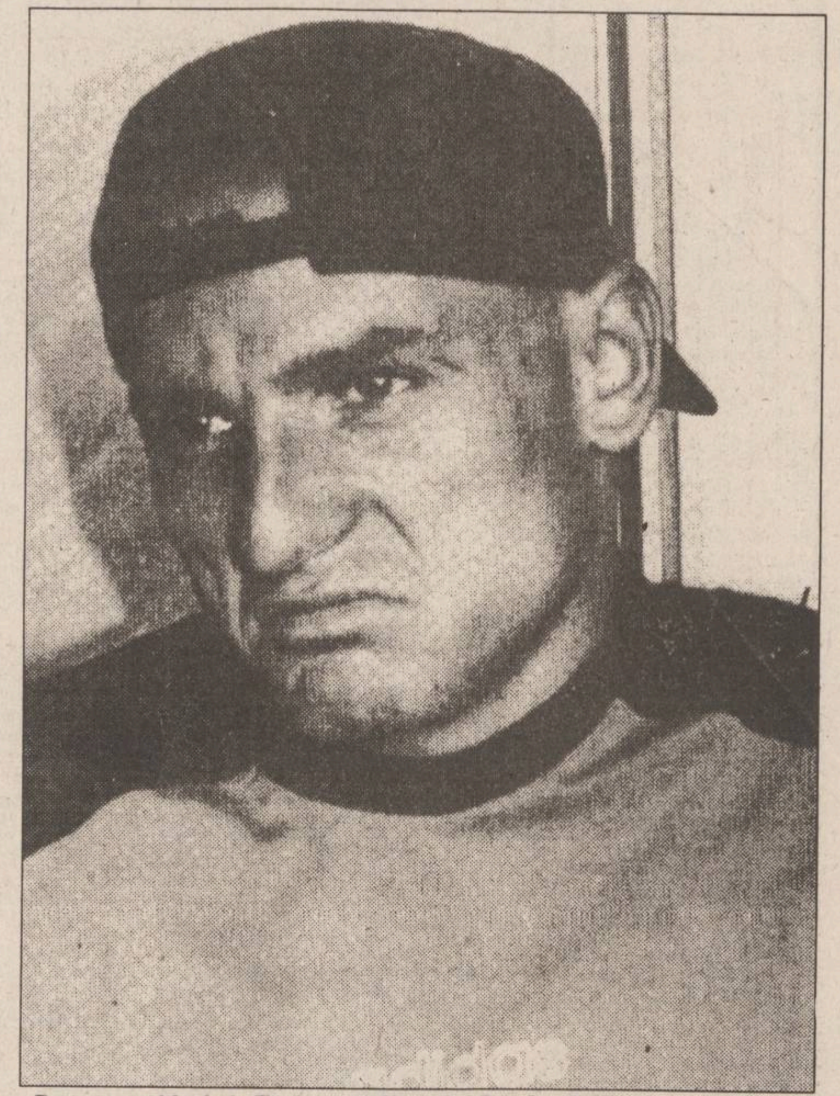

Pentru partida de la Trabzon, îi dorim lui Bogdan Stelea postura de șomer

■ **Grupa a VII-a:** Germania - Țara Galilor (ora 20,45 - ZDF); Moldova - Bulgaria (ora 18,00 - TVM); Georgia - Albania (ora 16,00).

■ **Grupa a VIII-a:** Grecia - Rusia (ora 21,00 - TV Ostankino); San Marino - Scoția (ora 21,15); Feroe - Finlanda (ora 21,00). **(Grupaj realizat de Ion C. TEODOR)**

Fotbal - Divizia A

Brăila înaintea unui mare derby

La sfîrșitul acestei săptămîni, F.C. Lynx va întîlni în propriul fief pe ***Dacia Unirea Brăila***, derby ce va fi privit cu deosebit interes și în tabăra "selenară" a băcăuanului Dumitru Sechelariu. Din această cauză, considerăm că orice amănunt privind adversara noastră de sîmbătă este bine venit, mai ales că redactorul "Monitorului" a avut prilejul să vadă pe viu ultima repetiție generală a brăilenilor la partida de sîmbătă cu F.C. Acord Focșani.

■ *De ce a lipsit Matei?*

Cu toate că orice punct contează în lupta promovării, exigentul antrenor brăilean ***Virgil Dridea*** l-a ținut pe tușă pe ***Ștefan Matei***, mijlocaș cheie în angrenajul echipei sale, acesta fiind absent și pe foaia de arbitraj. Enigma a elucidat-o fostul puncheur al echipei brăilene, Victor Titirișcă, prezent la meci în calitate de arbitru divizionar A: "***Se pare că Ștefan Matei a evoluat execrabil la Buzău, unde Dacia Brăila a pierdut la limită (0-1), acesta fiind scos drept principal vinovat***", ne-a spus Titirișcă.

■ *Un gol dubios*

Fără Matei, mintea limpede a liniei mediane, Dacia a avut o evoluție îngrijorătoare, trăgînd din greu pentru victorie, la fel cum face și automobilul cu același nume în pantă, dacă nu are benzină cu cifră octanică adecvată. Cu gîndul mai mult la viitoarea partidă din Copou, fotbaliștii brăileni au tratat superficial adversara, care putea cîștiga lejer pe malurile Dunării, dacă în min. 6, cînd scorul le era deja favorabil focșănenilor, Colan nu s-ar fi pripit într-o situație singur cu portarul și ar fi reușit să-l învingă pe Brătianu. În aceste condiții, golul egalizator al brăilenilor a fost o gură de oxigen pentru președintele ***Octavian Ulman,*** ai cărui protejați țintesc primul loc. Dar să vedem cum a fost semnată egalarea: la o minge aruncată înalt în careul advers, goal-keeper-ul Bogdan a fost împins în săritură de Baicu, în urma "ghiontului" focșăneanul a scăpat mingea care a fost trimisă lejer din 6 m în poartă de Catinca.

■ *Doi fundași liliputani*

Liviu Baicea (acum 8-9 ani la Poli Iași) și ***Tudorel Pelin*** (fotbalist ce a cochetat cu Siretul Pașcani) au o talie relativ redusă, inadecvată posturilor pe care le dețin în echipă: libero, respectiv, fundaș central la marcaj. Nici la capitolul tehnică, axa centrală a defensivei brăilene nu excelează, însă atît Pelin, cît și Baicea au calități remarcabile de batailleuri, alergînd foarte mult în teren. Se pare că aceștia au cîteva kilograme în plus, un handicap sigur în viitoarea dispută cu vitezistul ieșean Dobrea. În schimb, pe flancul drept, Minescu a fost argintul viu al echipei, acesta fiind un piston permanent atac-apărare. **(Leonard CĂNĂNĂU)**

Marc Rosset

Tenis pe mapamond

■ *Nisa: Marc Rosset - Kafelnikov - K.O.!*

În finala turneului masculin de tenis de la Nisa (dotat cu premii în valoare totală de 328.000 de dolari), s-au întîlnit elvețianul Marc Rosset (favoritul nr. 5) și Evgheni Kafelnikov (Rusia, nr. 1). A cîștigat Marc Rosset în două seturi: 6-4, 6-0. În semifinale, Marc Rosset îl eliminase cu 2-6, 6-4, 6-4 pe spaniolul Alberto Costa, în timp ce Kafelnikov s-a calificat în finală după ce a dispus de ucraineanul Andrei Medvedev cu 4-6, 6-4, 6-3.

■ *Hong Kong: Michael Chang, ca acasă*

Jucătorul american Michael Chang (favoritul nr. 1) a terminat învingător în turneul internațional de tenis de la Hong Kong, întrecîndu-l în finală, cu 6-3, 6-1 pe suedezul Jonas Bjorkman (nr. 5). În semifinale, Chang cîștigase cu 6-4, 6-2 în fața compatriotului său Jim Courier (cap de serie nr. 3), în timp ce Jonas Bjorkman îl eliminase cu 6-1, 6-4 pe suedezul Jan Apell.

■ *Paget: Finală latino-americană*

Jucătorul columbian Mauricio Hadad și-a adjudecat turneul internațional de la Paget (Insulele Bermude), învingîndu-l în finală, cu 7-6 (7/5), 3-6, 6-4 pe argentinianul Javier Frana.

■ *Clasamentul A.T.P.*

1. Andre Agassi (SUA) - 4.603 p; 2. Pete Sampras (SUA) - 4.216 p; 3. Boris Becker (Germania) - 3.274 p; 4. Michael Chang (SUA) - 2.607 p; 5. Evgheni Kafelnikov (Rusia) - 2.5211 p; 6. Michael Stich (Germania) - 2.467 p; 7. Goran Ivanisevic (Croația) - 2.446 p; 8. Alberto Berasategui (Spania) - 2.281 p; 9. Sergi Bruguera (Spania) - 2.211 p; 10. Magnus Larsson (Suedia) - 2.126 p.

Baschet masculin

Acum e momentul

■ ***Astăzi, la Tîrgoviște, începe turneul de promovare în Divizia A la baschet masculin***

Turneul de promovare în Divizia A a baschetbaliștilor începe astăzi, la Tîrgoviște. Cu această ocazie vă reamintim că echipa noastră de suflet, Politehnica Iași, condusă de antrenorii ***Radu Boișteanu (foto) și Petre Măgurean,*** este una dintre marile favorite ale acestei competiții la care mai participă: ***Automatica București*** (din seria Politehnicii), ***Erbașu București*** și ***"Charley" Craiova*** (din seria a doua), ***Carbochim Cluj și Romradiatoare C.S.U. Brașov*** (din seria a treia). Prin amabilitatea d-lui Florin Popovici (președintele clubului C.S.M.) și a directorilor de la firma sponsor MOLDROM, deplasarea a fost asigurată cu autocarul clubului C.S.M., primit din partea unei grupări înfrățite din Luxemburg, pe "linie de tir cu arcul". Directorul D.J.T.S. Iași, dl. Dan Pavelescu, va face și el deplasarea la Tîrgoviște, încercînd să ajute, pe cît posibil, promovarea ieșenilor. "Ostilitățile" vor fi dirijate de o brigată de arbitri, în majoritate bucureșteni, conduși de internaționalul D. Bădilă. Așteptăm vești bune din cetatea Chindiei, de unde vă vom ține zilnic la curent cu ultimele noutăți. **(G. ANGHEL)**

Hochei

Federația Internațională - în luptă cu drogurile

Federația Internațională de Hochei pe Gheață (IIHF) intenționează să schimbe actualul sistem de sancționare al echipelor a căror jucători folosesc substanțe interzise. "***Nu vom mai permite sancționarea unei echipe, datorită unui jucător incorect, iar Campionatul Mondial să fie compromis datorită acestei prevederi***", a declarat, secretarul-general al federației de specialitate, Jan Ake Edvinsson. IIHF va analiza propunerea în luna mai, cu ocazia unei ședințe extraordinare, s-a anunțat la Stockholm. În prezent, dacă un jucător este descoperit pozitiv, echipei din care face parte i se anulează golurile înscrise în meciul respectiv, precum și punctele acumulate în celelalte meciuri. "***Important este faptul că echipa în cauză nu va pierde meciul. În privința jucătorilor, aceștia vor suferi, ca și pînă acum, suspendări***", a mai spus, Jan Ake Edvinsson. Cu același prilej, președintele federației, Rene Fasel, a menționat că este fericit că în sportul cu pucul, jucătorii au înțeles faptul că folosirea substanțelor interzise nu ajută cu nimic pe nimeni, iar efortul fizic trebuie asociat cu cel al minții.

SC EROM SA
vinde en gros
produse cosmetice:
○ marca COLGATE - PALMOLIVE ○ marca FARMEC - CLUJ ○ marca SCHWARZKOPH (SCHAUMA, BAC, KALODERMA etc) ○ marca LE MAGNIFIQUE (creme, deodorante, parfumuri) ○ detergenți ○ ciorapi ○ TV.
PREȚURI CU 2-5% SUB PREȚUL PRODUCĂTORULUI!
Produsele se distribuie prin agenți comerciali competenți.
Contactați-ne acum!
Str. Împăcării nr. 5, bl. 909, tronson I (zona Pasarela Nicolina I). Telefon 126105, 125405.
Program 8.00-20.30.

Magazinele CLAVAGET
(incinta Coaforului Super Copou si coaforului Piata Unirii)
vă oferă
la cele mai mici prețuri
produse cosmetice indigene
marca FARMEC-CLUJ
marca COLGATE-PALMOLIVE
vopsele păr
produse cosmetice import
marca SCHWARZKOPH
(deo BAC, șampon SCHAUMA,
truse cosmetice
Magazinul CLAVAGET
(Piata Unirii)
vinde
- TV color, cu și fără TXT
- TV alb-negru
- aragaze, frigidere, congelatoare, mașini de spălat, mașini de cusut, storcătoare
Tel.: 032/213362
Vizitați-ne și nu veți regreta!

AVAȚI Industries SRL
Str. Tătărași 60-62 Iași, ☎ 17.40.54
proiectează și execută
amenajări interioare
(tavane false, pereți despărțitori, placări în sistem GIPS-CARTON)
→ prețuri imbatabile
→ durata de execuție de 5 ori mai mică decît prin procedee umede
→ ambianța la standarde ocidentale
TIMPUL COSTĂ BANI!

NE BUSINESS TO BUSINESS advertising company BB/AC
Societate specializată
INSCRIPȚIONĂM PIXURI
Culori și forme deosebite
Calitate excepțională
Telefon
230060, 144776,
dl. Adrian Rusu

BIBLIOTECA
CENTRALĂ UNIV...

JOI
27 aprilie 1995
An V,
Nr. 97 (1160)
8 PAGINI
300 LEI
pentru Republica
Moldova - 30 bani

cotidian de informaţii
Monitorul

Director onorific: AUREL LEON
Redactor şef: DAN RADU

Înainte de a anunţa Poliţia, Salvarea sau Pompierii, sunaţi la MONITORUL!

17.25.57
14.56.10

Tragedie la Belceşti - trei copii au fost sfîrtecaţi într-o explozie

Locuitorii satului Ulmi, comuna Belceşti-Iaşi, au tresărit de spaimă marţi după-amiază, cînd, în jurul orelor 15,00, localitatea a fost zguduită de o puternică explozie. În primele clipe, nimeni nu a ştiut ce s-a întîmplat. Cîteva minute mai tîrziu, ciobanul ***Ghiţă Rusu*** povestea consătenilor tragedia petrecută sub ochii săi. Bătrînul se afla cu oile în apropierea imaşului numit "La nucii lui Saraiduc" - situat la capătul satului - şi, în momentul în care s-a auzit detunătura, a văzut cum corpurile mai multor copii au fost sfîrtecate de explozia unui proiectil rămas din timpul războiului. Schijele proiectilului i-au ucis pe loc pe fraţii ***Ionuţ şi Andrei Gugeanu***, în vîrstă de cinci şi, respectiv trei ani. În explozie şi-a mai pierdut viaţa şi prietenul lor, ***Bogdan Teodorescu***, de 10 ani, care a fost efectiv pulverizat. Împreună cu ei se mai aflau ***Ciprian Teodorescu*** (9 ani), fratele lui ***Bogdan***, care a scăpat ca prin minune, fără nici o zgîrietură, şi ***Gabriel Mandache*** (10 ani), rănit la piciorul drept de schijele proiectilului.

Gabriel Mandache, internat în prezent la Spitalul Sf. Maria din Iaşi, a descris împrejurările în care s-a produs accidentul: ***"Eram cu prietenii mei şi căutam guzgani pe care vroiam să-i omorîm. Deodată, am văzut o bucată de tablă îngropată în pămînt. După ce am dezgropat-o, ne-am dat seama că este o bombă şi am început să ne certăm. Ciprian a luat-o în braţe cîţiva metri, după care Bogdan, fratele său, a pus-o jos, lîngă cişmea şi a început să o scobească cu un fier. Eu am plecat mai departe şi am auzit deodată o bubuitură. Cînd ne-am întors, am văzut că prietenii mei erau bucăţi."*** Celălalt supravieţuitor al accidentului, Ciprian Teodorescu (9 ani), a fugit îngrozit acasă povestind părinţilor printre lacrimi ce s-a întîmplat cu fratele său şi cu ceilalţi copii.

Dumitru Teodorescu, tatăl acestuia, a plecat în grabă spre locul unde s-a produs explozia. ***"Mă uitam la televizor cu nişte rude de-ale mele cînd Ciprian a venit acasă. Nu trecuse nici jumătate de oră de cînd ei ieşiseră afară, la joacă". (continuare în pagina 2)*** **(Silviu LABEŞ, Sorin SIMON)**

Dumitru Teodorescu - tatăl unui copil mort în explozie - aşteptînd să i se aducă fiul de numai nouă ani pentru a fi înmormîntat. Cel de-al doilea copil al lui Dumitru Teodorescu a scăpat neatins din acest accident

"Am tot dreptul la încă un mandat de patru ani"

Preşedintele ***Ion Iliescu*** a declarat miercuri că, deşi este "încă prea devreme" pentru a preciza dacă va candida sau nu la alegerile prezidenţiale din 1996, Constituţia îi dă "tot dreptul" la încă un mandat de patru ani. Şeful statului a recomandat celor care îi contestă dreptul de a mai candida ***"să citească Constituţia". "Sînt mulţi cei care mă contestă, ca preşedinte, ca persoană, şi sînt mulţi şi aceia care ar dori să dispar fizic, dar le spun tuturor că nu am de gînd să renunţ la datoria mea"***, a afirmat Iliescu, în finalul discuţiilor cu ziariştii prezenţi la Regia Autonomă a Plumbului şi Zincului din Baia Mare, judeţul Maramureş. Preşedintele Iliescu se află într-o vizită de lucru de două zile în judeţele Maramureş şi Satu Mare. Pînă în prezent, şi-au anunţat intenţia de a candida la Preşedinţie ***Emil Constantinescu***, preşedintele CDR, ***"Împăratul" Iulian al tuturor romilor***, scriitorul ***Paul Goma*** şi ***Radu Câmpeanu.***

Iliescu îşi pregăteşte terenul pentru viitoarele alegeri prezidenţiale

NOUTĂŢILE ZILEI

Recomandarea 1201 a devenit obligatorie

Adunarea Parlamentară a Consiliului Europei a adoptat ieri cu o largă majoritate hotărîrea Comisiei Juridice a acestei organizaţii privind Recomandarea 1201, determinînd ţările membre să respecte în mod obligatoriu prevederile acestui document. ***(amănunte despre disputele româno-ungare privind acest document, în pagina 3)***

Majorarea pensiilor pentru cadrele MApN

Biroul de presă al Armatei a informat că, după intrarea în vigoare a Legii privind actualizarea pensiilor militare de stat în raport cu gradul militar, sumele acordate în raport cu data trecerii în rezervă vor fi următoarele: pentru subofiţeri şi maiştri militari, între 10.000 şi 25.000 lei; pentru ofiţeri inferiori, între 15.000 şi 35.000 lei; pentru ofiţeri superiori, între 20.000 şi 50.000 lei. Legea a fost adoptată de către Camera Deputaţilor marţi, 25 aprilie, şi va intra în vigoare după promulgarea şi publicarea în Monitorul Oficial. Aceste actualizări, valabile pentru cadrele militare cu o vechime în armată de 35 de ani, se aplică pensionarilor militari, inclusiv celor care au lucrat în alte ministere înainte de pensionare.

Grup şcolar particular la Iaşi

Ieri, în cadrul unei conferinţe de presă, profesorul *Nicolae Cerchez*, preşedintele Fundaţiei "Principesa Olga M. Sturdza" din Iaşi, a anunţat că din această toamnă va fi înfiinţat în Iaşi primul grup şcolar particular. Instituţia va purta numele "Grupul şcolar Principesa Olga M. Sturdza" şi îşi va avea sediul pe strada Costache Negri la numărul 48 (în spatele Liceului "Vasile Alecsandri"). Taxele au fost stabilite la şaptezeci mii lei lunar pentru copiii de grădiniţă şi o sută mii lei lunar pentru elevii de la cursurile primare, gimnaziale şi liceale.

A murit Ginger Rogers

Actriţa şi dansatoarea americană *Ginger Rogers*, în vîrstă de 83 de ani, a încetat din viaţă la locuinţa sa din California. Ginger Rogers va rămîne în memoria spectatorilor în special datorită cuplului pe care l-a format cu Fred Astaire, celebrul dansator şi coregraf american cu care a jucat în cîteva filme muzicale, printre acestea numărîndu-se "Top Hat" ("Jobenul") şi "Flying Down to Rio" ("Zburînd spre Rio").

1 mai - zi nelucrătoare

Ziua de luni, 1 mai va fi nelucrătoare, conform hotărîrii adoptate marţi de Guvern. Agenţii economici cu profil de alimentaţie publică şi de desfacere a produselor petroliere vor avea program de lucru de duminică, iar unităţile sanitare vor lucra potrivit unui program stabilit de Ministerul Sănătăţii, pentru asigurarea asistenţei sanitare a populaţiei.

Generalul Cheptine a renunţat ieri la terenul din Copou

■ *"consider că s-a făcut un act reparatoriu", a declarat prefectul Dan Gâlea*

La aproape un an şi jumătate după ce *"Monitorul"* a dezvăluit caracterul imoral al beneficierii de prevederile Legii 42/1990, cu privire la acordarea unor drepturi luptătorilor în revoluţie, de către cadre ale Ministerului Apărării Naţionale, ***generalul Viorel Cheptine***, comandantul Corpului de Armată Moldova-Iaşi, a renunţat ieri la cei 5000 mp teren cu care a fost împroprietărit în zona Copou. Reamintim că generalul Viorel Cheptine a fost inclus pe anexa 11 a Legii fondului funciar (anexa în care sînt înregistrate persoanele cărora li se constituie dreptul de proprietate asupra terenurilor) în urmă cu peste doi ani, prin Hotărîrea 833/24.12.1992.

Ca urmare a renunţării la drepturile care-i revin ca luptător în revoluţie, generalului Viorel Cheptine i s-a întocmit Hotărîrea 5141/ 26.04.1995, emisă de Comisia Judeţeană Iaşi de aplicare a Legii 18/1991, din care spicuim: ***"Se radiază poziţia 10 din Anexa 11, validată prin Hotărîrea 833/24.12.1992, şi se anulează fişa cadastrală de punere în posesie nr. 833/1992, cu suprafaţa de 5000 mp"***.

Referindu-se la gestul generalului Viorel Cheptine, prefectul ***Dan Gâlea*** a afirmat: ***"Prin hotărîrea pe care am semnat-o astăzi*** (n.r. - ieri) ***consider că s-a făcut un act reparatoriu, deoarece generalul Cheptine nu avea dreptul moral pentru a deţine un teren ca efect al împroprietăririi de pe urma prevederilor Legii 42/1990"***.

Amintim că fostul ministru al Apărării, Niculae Spiroiu, a declarat că este imoral ca ofiţerii MApN să se bucure de facilităţi oferite de Legea 42, deoarece ei nu şi-au făcut decît datoria. **(Daniel NIŢOI)**

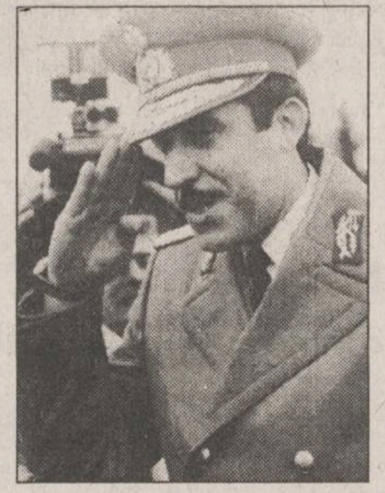
General maior Viorel Cheptine

O nouă modificare în Legea caselor naţionalizate

■ *chiriaşii din casele naţionalizate le pot cumpăra numai dacă locuiau în ele la 22 decembrie 1989*

Chiriaşii din apartamentele ce nu se restituie în natură foştilor proprietari (sau moştenitorilor acestora) nu pot să cumpere apartamentele în care stau, dacă nu au avut calitatea de chiriaşi înainte de 22 decembrie 1989, a hotărît, miercuri, plenul Camerei Deputaţilor, adoptînd amendamentul deputatului PNŢCD ***George Stănescu***, la articolul 10 din Legea caselor naţionalizate.

Actele juridice de înstrăinare, încheiate de către chiriaşii în case naţionalizate care au optat pentru cumpărarea locuinţei, sînt lovite de nulitate absolută, timp de 10 ani de la data cumpărării, au stabilit miercuri deputaţii, în timpul dezbaterilor Legii caselor naţionalizate. Astfel, chiriaşii ce obţin casele naţionalizate în dauna foştilor proprietari nu pot să le închirieze, subînchirieze, vîndă sau să le doneze, timp de 10 ani din momentul achitării lor integrale. Textul adoptat aparţine Senatului, fiind mai restrictiv decît cel al Comisiei juridice a Camerei Deputaţilor, deoarece s-a intenţionat ca, după cedarea caselor către chiriaşi, aceştia să nu le poată folosi pentru a dobîndi cîştiguri suplimentare. Foştii proprietari şi moştenitorii acestora cărora nu li se reconstituie dreptul de proprietate vor beneficia de despăbugiri băneşti de maximum 38.400.000 lei, a afirmat miercuri, de la tribuna Camerei Deputaţilor, vicepreşedintele Comisiei juridice, ***Răsvan Dobrescu*** (PNŢCD). El a spus că valoarea maximă a despăgubirilor a fost calculată la comisie în timpul dezbaterilor asupra legii şi a calificat această sumă drept "derizorie" faţă de valoarea actuală a apartamentelor. Despăgubirile acordate pentru locuinţele nerestituite în natură fac obiectul art.13 al legii (nedezbătut încă) şi nu pot depăşi, potrivit textului, suma veniturilor salariale medii pe economie ale unei persoane, pe timp de 20 de ani, calculată la data despăgubirii. Suma maximă a despăgubirilor acordate este aceeaşi, indiferent de numărul locuinţelor pe care le-a deţinut fostul proprietar.

Camera Deputaţilor a respins, miercuri, propunerea deputatului PD ***George Stancov***, conform căreia locuinţele închiriate pe bază de repartiţie, de la ***Gospodăria de partid***, între anii 1950-1989, nu pot fi cumpărate de către chiriaşi. ***Valer Dorneanu***, ministrul pentru relaţia cu Parlamentul, nu a fost de acord cu amendamentul Stancov, pe motiv că în Legea caselor naţionalizate nu este locul să se facă procesul comunismului. Legea se ocupă de regimul locuinţelor şi nu trebuie făcute referiri la categorii de persoane sau la funcţiile deţinute în trecut de acestea, a precizat Dorneanu.

În preliminariile C.E. de fotbal

Azerbaidjan - România 1-4

Aseară, la Trabzon, s-a desfăşurat partida de fotbal dintre echipele Azerbaidjanului şi României, din cadrul grupei I a preliminariilor C.E. de fotbal Anglia 1996. Echipa României a cîştigat cu scorul de 4-1 (2-1), prin golurile înscrise de ***Răducioiu*** ('1, '69 şi '76) şi ***I. Dumitrescu*** ('39), respectiv, ***Suleimanov*** ('35). Tricolorii au evoluat în următoarea formaţie: ***Stelea (' 85 Prunea) - D. Petrescu, Prodan, Belodedici, Selymes - D. Munteanu, Lupescu, Gh. Popescu ('82 Timofte), I. Dumitrescu - Lăcătuş ('70 Lupu), Răducioiu.***

La Nantes, în aceeaşi grupă: Franţa - Slovacia 4-0 (2-0). Au înscris: ***Kristofik*** (autogol - '27), ***Ginola*** ('42), ***Blanc*** ('58) şi ***Guerin*** ('63)

Clasamentul grupei:

1. ***România***	6	4	2	0	13-5	14
2 Franţa	6	2	4	0	6-0	10
3. Israel	6	2	3	1	10-8	9
4. Polonia	5	2	1	2	7-7	7
5. Slovacia	5	1	2	2	8-10	5
6. Azerbaid.	6	0	0	6	2-16	0

Rezultate din celelalte grupe

Grupa a II-a: Armenia - Spania 0-2; Danemarca - Macedonia 1-0; Belgia - Cipru 2-0.

Grupa a III-a: Ungaria - Suedia 1-0; Elveţia - Turcia 1-2!

Grupa a IV-a: Estonia - Ucraina 0-1; Lituania - Italia 0-1; Croaţia - Slovenia 2-0.

Grupa a V-a: Cehia - Olanda 3-1; Belarus - Malta 1-1; Norvegia - Luxemburg 5-0.

Grupa a VI-a: Letonia - Irlanda de Nord 0-1; Austria - Liechtenstein 7-0; Irlanda - Portugalia 1-0.

Grupa a VII-a: Georgia - Albania 2-0; Moldova Bulgaria 0-3; Germania - Ţara Galilor1-1!

Grupa a VIII-a: I. Feroe - Finlanda 0-4; Grecia - Rusia 0-3!; San Marino - Scoţia 0-2.

Prima operaţie de schimbare a sexului din România

La Spitalul de Urgenţă Floreasca a avut loc miercuri prima operaţie de schimbare de sex din România, prin care tînărul de 19 ani Sorin Florin Raţiu a devenit femeie. Operaţia a durat 10 ore. Sorin a fost trimis cu cîteva luni în urmă de la o casă de copii din Sebeş Alba în Capitală, la Spitalul "Gh. Marinescu", pentru investigaţii neuropsihiatrice, din cauza faptului că îşi refuza cu înverşunare sexul şi pretindea că este femeie. Luat în îngrijire de dr. ginecolog Rodica Cojocaru, tînărul a fost supus unor teste riguroase, care au demonstrat că este un caz de transsexualism pur, cu retard mintal determinat de lipsa de educaţie. După ce medicii au stabilit că singura posibilitate de eliminare a dezechilibrului între psihicul şi fizicul său este intervenţia chirurgicală, dr. Cojocaru l-a supus unui intens program de pregătire psihică şi de corectare a vorbirii. Operaţia la care este supus Sorin şi care are ca bază legală o sentinţă judecătorească de schimbare a sexului, va fi urmată de un tratament hormonal. Transformarea fizică din bărbat în femeie va fi dublată de modificarea tuturor documentelor de apartenenţă la sexul pe care l-a căpătat. Specialiştii au apreciat că Sorina va fi o reprezentantă sterilă a "sexului frumos" şi va putea întreţine relaţii sexuale după trecerea unui an de la intervenţia chirurgicală.

În imaginea preluată de la TVR - un aspect din timpul operaţiei care a avut loc ieri la Spitalul Floreasca

Grevă la Fabrica de hîrtie "Letea"

Timp de două ore, ieri, muncitorii de la S.C. "Letea" Bacău s-au aflat într-o grevă de avertisment. Ei au întrerupt activitatea rămînînd în fabrică. Tot ieri, sindicatul a organizat un referendum privind continuarea acţiunii pînă la grevă generală, referendum al cărui rezultat va fi cunoscut sîmbătă, 29 aprilie. ***"Principalele revendicări ale lucrătorilor din acest domeniu rămîn asigurarea cu materii prime, în principal lemn de răşinoase, şi emiterea unei ordonanţe privind tăierea masei lemnoase cu preponderenţă pentru industria celulozei şi hîrtiei"***, declara ieri Agenţiei Mediafax liderul sindicatului "Letea", ***Costică Plăieşu***. Noua criză din industria hîrtiei declanşată cu peste o săptămînă în urmă a determinat o reducere drastică a tirajelor tuturor ziarelor centrale şi locale, "Letea" Bacău fiind unicul producător de hîrtie de ziar din România. Deşi în acord cu liderul de sindicat, reprezentantul Guvernului, ***Victor Mocanu***, director general în Ministerul Industriilor, declară că principala problemă a industriei de hîrtie o reprezintă ***"lipsa lemnului din depozitele fabricilor de hîrtie, datorită preţului foarte mic al răşinoaselor, preţ de-a dreptul descurajant pentru agenţii economici interesaţi doar în exploatarea lemnului, ce poate fi valorificat la costuri mai mari"***, surse din judeţul Bacău infirmă această explicaţie.

Într-o convorbire avută cu redactorul-şef al cotidianului băcăuan "***Deşteptarea"***, acesta s-a declarat surprins de motivaţia grevei şi a aşa-zisei lipsei de lemn de răşinoase care ar fi determinat declanşarea crizei. ***"Noi am realizat o anchetă în judeţ în legătură cu această problemă. Toţi producătorii de răşinoase ne-au declarat că abia aşteaptă să-şi vîndă lemnul, fiind bucuroşi că au deja realizate contracte cu fabrica de hîrtie LETEA. Lemn există, cel puţin la noi în judeţ. Problema nu este aici, ci la procesul de fabricaţie. Or fi avînd ordine să nu facă prea multă hîrtie". (în pagina 3 puteţi citi un interviu cu liderul de sindicat Costică Plăieşu)*** **(Pavel LUCESCU)**

SAFI
SA
SOCIETATEA DE ASISTENŢĂ FINANCIARĂ ŞI INVEST...
FINANCIAL SERVIC... INVESTMENT COMPA...
Sunaţi acum la telefon 117596

● **FONDUL MUTUAL AL OAMENILOR DE AFACERI**
Datele la zi valabile începînd de **LUNI, 24 aprilie 1995.**
Număr C.I. în circulaţie:
tip A: **195.238** tip: B **304.514**
Activul net: **108.546,6 milioane lei**

NOU!
Începînd cu data de 17.04.1995 s-a lansat o nouă emisiune de Certificate de Investitor, tip C, cu valoarea nominală de 50.000 lei.

Valoarea la zi a certificatelor de Investitor (C.I.):
tip A: **400.000** lei - la răscumpărare
tip B: **100.000** lei - la răscumpărare
tip C: **50.000** lei - la vînzare

● **FONDUL PRIVAT DE ACUMULARE ŞI PENSII**
deschis atît persoanelor în activitate, cît şi pensionarilor

Casa Modei (mezanin) **Telefon 117596**
Zilnic, între orele 9,00-18,00 (sîmbătă, duminică închis)

Biroul SAFI Iaşi practică cel mai mic comision

MONITORUL DE IAȘI

Ieri

A fost inaugurat un nou magazin destinat persoanelor nevoiașe

Ieri a fost inaugurată ***S.C. P & M Trust S.R.L.***, societate care vinde produse fără adaos comercial. Cu toate că produsele livrate fac parte din categoria celor cunoscute sub numele de "second-hand" (de mîna a doua), calitatea acestora este acceptabilă, produsele fiind importate din Suedia. Societatea comercială a fost înființată de ***Teodor Munteanu, care este și președintele Asociației de ajutorare MARANATA,*** asociație non-profit, de tip creștin, înființată în mai 1990. Activitatea asociației a început printr-un proiect care a constat în ajutorarea familiilor cu mari probleme sociale. A urmat inaugurarea la 1 iunie 1994, a unui centru de recuperare a copiilor cu deficiențe minore. ***Dr. Eti Vasilache,*** cea care conduce acest centru, a menționat că în prezent sînt înscriși aici 21 de copii, de 5 pînă la 10 ani, cu deficiențe moderate și ușoare. Prioritate au, pe lîngă copiii selectați pe criterii medicale, copii cu situații sociale precare. În paralel, se desfășoară un program de recuperare neuromotorie, centrul fiind dotat în acest sens cu o sală de gimnastică bine utilată. Al treilea proiect al asociației a constat în construirea unei clădiri la Cotnari, cu scopul de a organiza tabere anuale pentru copii. Asociația MARANATA este sponsorizată de către organizații creștine din Suedia. Teodor Munteanu ne-a declarat că deși ajutorul primit din Suedia este substanțial (circa trei mii de dolari lunar), în continuare sînt necesare fonduri pentru ajutorarea familiilor nevoiașe, în acest scop fiind înființată și S.C. P & M Trust. El a mai adăugat în final că deși asociația, formată din 13 angajați, ține de Biserica Apostolică, personalul cuprinde și baptiști, ortodocși și credincioși ai altor culte creștine, iar ajutoarele nu sînt acordate în funcție de apartenența religioasă, ci exclusiv persoanelor aflate în dificultate. **(C.S.)**

La sfîrsitul lunii aprilie

Două regii autonome nu și-au definitivat bugetul pe acest an

Ședința Consiliului Județean (CJ) Iași, programată inițial a se desfășura astăzi, a fost amînată pentru data de 10 mai a.c. "***Amînarea se datorează faptului că cele două regii autonome aflate în subordinea CJ Iași - RAJAC și RAJDP au terminat rapoartele privind bugetul propriu pe 1995***", ne-a declarat Ion Amihăiesei, președintele CJ Iași. **(M.G.)**

În timpul Postului Mare

S-au înregistrat, în medie, 14 căsătorii pe săptămînă

Atît în cele șapte săptămîni ale Postului Mare al Paștelui, cît și în săptămîna în care ne aflăm (cunoscută în calendarul creștin-ortodox sub numele de Săptămîna luminată) nu se oficiază slujbe religioase de căsătorie. De aceea, în perioada menționată, numărul căsătoriilor oficiate la Serviciul de Stare Civilă al municipiului Iași este mult mai mic decît în alte perioade ale anului. Astfel, în Iași, ***în cele șapte săptămîni ale postului au fost oficiate numai 96 de căsătorii, deci o medie de aproximativ 14 căsătorii pe săptămînă***. Șefa Serviciului de Stare Civilă al municipiului Iași, Iulia Popescu, ne-a precizat că, de obicei, în fiecare săptămînă sînt oficiate în jur de 70 de căsătorii, deci de cinci ori mai multe decît au fost înregistrate în fiecare săptămînă de post. Pentru prima sîmbătă de după post cînd sînt permise cununiile religioase (6 mai a.c.), au fost depuse deja cererile pentru oficierea a 40 de căsătorii, cu mult mai multe decît se oficiază de obicei într-o singură zi. **(Dan FODOR)**

În comuna Grajduri

Un individ a fost arestat pentru tentativă de viol

Ioan Chirilă (23 ani), din comuna Grajduri-Iași a fost arestat ieri pentru "tentativă de viol". Victima, ***Paraschiva Momiță*** își amintește că în noaptea de 5/6 aprilie, Ioan Chirilă, aflat în stare de ebrietate, a bătut la ușa ei pentru a-i cere niște bani cu împrumut. Cînd Paraschiva Momiță (63 ani) a ieșit în prag, acesta a îmbrîncit-o în interior și i-a propus să întrețină cu el raporturi sexuale. Normal, bătrîna a refuzat, dar Ioan Chirilă a devenit violent. Speriată, Paraschiva Momiță i-a răspuns că este de acord cu propunerea lui, cu condiția ca mai întîi să-l servească cu o cană cu vin. Cît timp a rămas singur, Ioan Chirilă s-a dezbrăcat de cămașă și maieu. Bătrîna n-a mai apărut, a doua zi dimineață a sesizat postul local de poliție. În casa Paraschivei Momiță polițiștii au găsit hainele atacatorului, ca probă indiscutabilă a tentativei de viol. Ioan Chirilă a dispărut cîteva zile din sat, ascunzîndu-se la niște prieteni din comuna Mogoșești. Aflînd că este căutat de Poliție, s-a întors la Grajduri, unde a fost reținut preventiv. Dacă Ioan Chirilă va fi condamnat pentru tentativă de viol, la pedeapsa primită se vor adăuga și cele trei sute de zile de închisoare la care fusese condamnat anul trecut pentru furt din avutul privat. **(Anca ALEXANDRU)**

La Prefectură

Reprezentanții autorităților s-au întîlnit cu managerii principalelor societăți comerciale

Ieri, la Prefectura Iași a avut loc întîlnirea reprezentanților administrației locale cu managerii și directorii principalelor societăți comerciale din județul Iași. Managerii și directorii au primit cîte un formular intitulat "***Dezvoltarea economică și socială a județului Iași și a localităților pînă în 2004***", pe care aceștia trebuie să-l completeze cu principalele direcții de dezvoltare ale unităților pe care le conduc. Formularele vor sta la baza întocmirii studiului de dezvoltare a județului Iași necesar (alături de studiile de dezvoltare ale celorlalte județe) integrării României în Uniunea Europeană (U.E.). "***Relansarea industriei în județul Iași nu poate fi făcută decît prin consultarea fiecărui agent economic. Pe baza studiului de dezvoltare, pentru Iași se vor obține din partea U.E. credite pentru finanțarea unor obiective propuse spre realizare de către agenții economici. Este bine ca aceștia să includă în referate și planuri care, la prima vedere, par fanteziste; de fapt, punerea lor în practică va fi decisă de către posibilii parteneri din U.E.***", a declarat Dan Gâlea, prefectul județului Iași. Datele culese de la agenții economici din industrie, agricultură, turism și alte domenii vor fi prelucrate în vederea realizării studiului de dezvoltare al județului Iași de către angajații Universității "Al.I.Cuza", în baza unui contract care va fi încheiat de Consiliul Județean (C.J.) Iași cu această instituție. În prima fază, referatele completate de către agenții economici vor fi trimise la Direcția de Statistică a C.J. Iași, de unde vor fi preluate de Universitatea "Al.I.Cuza". **(Mihai GIUBERNEA)**

Tragedie la Belcești - trei copii au fost sfîrtecați într-o explozie

(continuare din pagina 1)

"***Cînd am auzit ce s-a întîmplat am alergat la marginea satului, unde l-am văzut pe Bogdan al meu alături de ceilalți doi copii. Din copilul meu nu mai rămăsese decît jumătatea de sus a trunchiului. Celelalte bucăți din corpul lui Bogdan le-am cules și le-am adus acasă***", a povestit zdrobit de durere, Dumitru Teodorescu.

Frații Ionuț și Andrei Gugeanu au fost omorîți în timpul exploziei

Potrivit relatărilor unor săteni și ale polițiștilor din comuna Belcești, locul unde a fost găsit proiectilul se află în ***zona în care a existat linia frontului în timpul celui de-al doilea război mondial***. Sătenii își amintesc că s-au mai găsit bombe în zona respectivă. De altfel, potrivit acelorași relatări, se pare că proiectilul găsit de copii a fost scos de curînd la suprafață de unul din tractoarele care au efectuat arăturile de primăvară. După cum a afirmat procurorul criminalist ieșean ***Neculai Butnaru,*** care s-a deplasat, în seara aceleiași zile, la locul accidentului, împreună cu polițiști ai serviciului Arme-Explozivi și Substanțe Toxice din cadrul IGP Iași, o asemenea tragedie nu s-a petrecut pe raza județului Iași de foarte multă vreme.

Ieri, s-a deplasat la dispensarul comunei Belcești o echipă de medici legiști, care a examinat cadavrele celor trei copii. ***Dr. Cătălin Hurduc, medic legist la Institutul de Medicină Legală "Mina Minovici" - filiala Iași,*** ne-a declarat că moartea copiilor a survenit la scurt timp după declanșarea exploziei și s-a datorat șocurilor traumatice și hemoragice suferite de aceștia. "***Practic, Bogdan Teodorescu a fost spulberat de explozie, care i-a smuls partea inferioară a corpului. Celorlalți doi copii (frații Gugeanu) le-au fost zdrobite diferite părți ale corpului. Celui mai mic, în vîrstă de trei ani, i-a pătruns o schijă în craniu, care, practic, i-a sfărîmat capul***", a afirmat dr. Cătălin Hurduc.

Tot ieri, un echipaj de la Comandamentul Apărării Civile Iași s-a deplasat la Ulmi pentru a stabili cauzele teribilului accident în care și-au pierdut viața cei trei copii. După cum a declarat maiorul Virginia Beldean, copiii au descoperit o mină antitanc, rămasă neexplodată din timpul ultimului război mondial. "***Aceste proiectile ruginesc la suprafață, însă în interior rămîn intacte. Această tragedie s-a produs ca urmare a faptului că unul dintre copii a împins cu un fier-beton capsa, probabil pentru a scoate conținutul minei. Zilnic noi culgem asemenea obiecte și, deși ducem o amplă campanie de avertizare a populației în legătură cu pericolul pe care îl reprezintă un proiectil neexplodat, se întîmplă uneori, foarte rar, și o asemenea tragedie***".

Gabriel Mandache, 10 ani, a fost rănit la un picior și acum este internat la Spitalul "Sf. Maria"

Gabriel Mandache, în vîrstă de 10 ani, copilul care a scăpat doar cu cîteva schije în piciorul drept, se află internat în prezent la clinica de chirurgie a spitalului "Sf. Maria" din Iași. ***Dr. Virgil Viașu*** a declarat ieri că micul pacient ***se află în afara oricărui pericol,*** însă s-ar putea să fie necesară o intervenție chirurgicală pentru scoaterea schijelor.

După cum spun bătrînii din satul Ulmi, la sfîrșitul războiului, un soldat a povestit că bombele rămase vor ucide oameni și după cincizeci de ani. Din nefericire, acele vorbe s-au adeverit alaltăieri, cînd trei copii nevinovați au căzut victime nefericitei întîmplări.

Octavian Lefter ține cu dinții de terenul obținut ilegal în centrul orașului

■ *prefectul Dan Gâlea afirmă că va anula titlul de proprietate deținut de fostul inspector general al Inspectoratului Școlar Județean*

Octavian Lefter (foto stînga), fostul inspector general al Inspectoratului Școlar Județean, se luptă din răsputeri să păstreze terenul din strada Ornescu nr. 8 (în spatele Maternității Elena Doamna) deși a obținut ilegal cei 300 mp de pămînt.

Recent, Octavian Lefter a solicitat Primăriei Iași o autorizație de construcție pentru amplasarea unei construcții permanente pe terenul din strada Ornescu nr. 8 *(foto dreapta)*. În legătură cu această solicitare primarul Constantin Simirad ne-a declarat: "***Nici nu se pune problema să semnez o astfel de autorizație pentru că știu că există dubii privind legalitatea titlului de proprietate asupra terenului pe care îl deține Octavian Lefter. Mai mult, am trimis Prefecturii o adresă prin care am solicitat analizarea legalității titlului de proprietate în cauză și anularea acestuia în cazul în care se constată că a fost obținut ilegal***".

În legătură cu titlurile care sînt deținute legal, prefectul Dan Gâlea, care este și președintele Comisiei Județene de Aplicare a Legii 18/1991, ne-a precizat: "***Toate titlurile de proprietate deținute de persoanele care nu îndeplinesc condițiile impuse prin Legea fondului funciar, între care se numără și cel al lui Octavian Lefter, vor fi anulate***".

Reamintim că terenul în cauză a fost dobîndit de Octavian Lefter în 1990 cînd ***a fost închiriat de la Primărie pentru cultivarea zarzavaturilor.*** Ulterior, a obținut și o autorizație provizorie pentru amplasarea unui garaj metalic iar la începutul anului 1992 a obținut, în mod ilegal, titlul de proprietate nr. 181442, eliberat în baza anexei 2b din Legea 18/1991.

Ilegalitatea constă în faptul că Octavian Lefter nu avea cum să obțină teren amplasat în centrul municipiului Iași în baza anexei 2b ***care se referă la membrii de C.A.P.***

Aceasta ar fi însemnat că Octavian Lefter a fost, înainte de 1989, membru cooperator la un ipotetic C.A.P. Iași, ceea ce este, firește, fals.

Rămîne de văzut cît timp va mai dura pînă cînd autoritățile locale vor restabili legalitatea atît în acest caz cît și în numeroase alte cazuri similare. **(Costel STROESCU)**

"Încă nu știm ce diplome vor primi studenții care nu reușesc să treacă în ciclul doi de studii"

■ *declară prorectorul Universității "Al. I. Cuza", Ioan Toderașcu*

Nici pînă la ora actuală ***Ministerul Învățămîntului nu a comunicat instituțiilor de învățămînt superior ce statut profesional vor avea studenții care nu reușesc să promoveze examenul pentru înscrierea în ciclul II de sturii*** (în cazul învățămîntului economic, tehnic și agronomic - fără medicină veterinară). H.G. 283/1993, care prevede organizarea acestei noi forme în învățămîntul superior de lungă durată, nu stabilește decît că studenții care nu promovează acest examen mai au dreptul să-l susțină o dată și, de asemenea, să urmeze și anul III de studii, menționăm că examenul pentru ciclul II se susține la sfîrșitul anului II de studii). "***Încă de la sfîrșitul anului trecut noi am cerut ca Ministerul Învățămîntului să clarifice ce fel de diplomă vor primi studenții care nu reușesc să treacă în ciclul II de studii și care va fi statutul lor profesional, dar pînă acum nu s-au primit nici un fel de precizări***", ne-a declarat prof. Ioan Toderașcu, prorector la Universitatea "Al.I. Cuza". În luna noiembrie 1994, ministerul a trimis rectoratelor o adresă privind doar metodologia de desfășurare a concursului pentru promovarea în ciclul II de studii, pe care cotidianul "Monitorul" a publicat-o la momentul respectiv.

De altfel, lipsa unor precizări esențiale ale ministerului în ceea ce privește procesul de învățămînt se resimte și în alte situații, în învățămîntul superior. Astfel, deși, mai sînt circa patru luni pînă la susținerea concursului de admitere în învățămîntul superior, ***concurenții nu cunosc încă cifra de școlarizare pentru anul universitar 1995/1996.***

În cazul în care proiectul de lege al învățămîntului ar fi fost deja în forma sa actuală, aceste date ar fi trebuit comunicate cu cel puțin șase luni înainte de susținerea concursurilor de admitere.

O altă problemă este cea legată de absolvenții din acest an ai anului de studii aprofundate, formă de învățămînt stabilită prin aceeași H.G. 283/1993.

În acest caz, Ministerul Învățămîntului nu a precizat încă formula documentului legal care să ateste promovarea acestui an. **(Simona ARADEI)**

În abecedarele alternative

Ordinea literelor diferă

Ieri, la Casa Corpului Didactic din Iași, ***profesorul Vasile Molan (foto), membru în Comisia Națională pentru reformă din cadrul Ministerului Învățămîntului,*** a prezentat presei cîteva elemente referitoare la sistemul manualelor alternative. Astfel, începînd din anul școlar viitor, elevii din clasa întîi nu vor mai studia după aceleași abecedare sau aritmetici. Programa școlară rămîne aceeași, ***însă învățătorii vor avea posibilitatea să opteze între trei seturi de manuale diferite.***

Vasile Molan este autor al unui abecedar în care ordinea de predare a literelor diferă față de celalte variante. "***Am introdus mai întîi vocalele, pentru a da elevilor posibilitatea să alcătuiască mai repede cuvinte. De asemeni, ilustrațiile diferă față de alte abecedare***". Peste încă un an vor fi introduse manuale alternative și pentru clasele a II-a și a V-a. Cadrele didactice vor avea libertatea să opteze pentru unul din tipurile de manuale, în funcție de caracteristicile clasei.

Introducerea de manuale alternative (cîte trei variante pentru fiecare disciplină) reprezintă una dintre condițiile obligatorii impuse de Banca Mondială în vederea acordării unui împrumut necesar derulării programelor de reformă în domeniul învățămîntului.

În afara introducerii manualelor alternative, Comisia de reformă a alcătuit programe școlare experimentale, care vor fi aplicate în cîteva școli-pilot. **(Dan FODOR)**

Sîmbătă

O nouă întîlnire între reprezentanții sindicatelor și parlamentarii ieșeni

Sîmbătă, 29 aprilie a.c., va avea loc, la Prefectură, ***întîlnirea lunară dintre liderii de sindicat locali și parlamentarii ieșeni.*** În vederea realizării unui dialog cît mai eficient, Convenția Județeană a Sindicatelor Libere (CJSL) Iași, din care fac parte principalele organizații sindicale - CNSLR-Frăția, Cartel "Alfa", BNS, "Moldavia" și "Consico" - a stabilit ordinea de zi a problemelor ce vor fi abordate cu acest prilej. Ordonanța de Urgență nr.1, prin care se limitează creșterea salariilor, ca și ample mișcări sindicale pe care le-a generat vor constitui un aspect esențial al acestei întrevederi. Se vor mai trata o serie de probleme dintre care cea mai importantă, pentru liderii sindicali este cea referitoare la eradicarea "muncii la negru". **(L.L.)**

ASIT
"ION ȚIRIAC" INSURANCE Co
Sucursala Iași
Str. Ștefan cel Mare nr. 10, bl. B1
(sediul Băncii "Ion Țiriac"). Telefon 211695

RECRUTEAZĂ
AGENȚI DE ASIGURARE

Condiții: ■ studii - superioare - indiferent de profil
- medii - absolvenți de liceu de prestigiu
- cunoscători ai unei limbi străine
■ vîrsta de minimum 20 ani
■ stagiul militar satisfăcut pentru băieți
■ aspect fizic plăcut

Relații: la sediul ASIT IAȘI, str. Ștefan cel Mare nr. 10, în cadrul B.C. "Ion Țiriac", telefon 211695, zilnic 9,00-16,00.

MEDISAN
Cabinetele medicale MEDISAN 1 din str. T. Burada nr. 6, tel. 11.29.25 (lîngă Liceul de muzică) și MEDISAN 2 din str. sf. Lazăr nr. 49 tel. 23.27.53 (clădirea tipografiei Dosoftei) vă asigură servicii de asistență medicală de înaltă calitate cu specialiștii săi în domeniile: balneologie, reumatologie, fizioterapie - Dr. Vlad Dorin BEJAN; boli interne, hematologie clinică - Dr. Ecaterina TURTURENU - HANGANU; boli de nutriție, metabolism, diabet, obezitate - Dr. Mihaela ȘOTROPA; cardiologie - Dr. Gabriela OMETE, Dr. Mihai Cristian ROTAR; chirurgie generală - Dr. Dan COBZEANU, Dr. Alexandru GRIGOROVICI; endocrinologie - Dr. Cristina PREDA; homeopatie, medicină generală - Dr. Sanda LUDVIG, Dr. Lidya MOROȘANU; medicină generală -Dr. Eduard CIUCHI, Dr. Mihaela Guțu; Dr. Sarina Warter; neurochirurgie, neurologie - Dr. Gheorghe SANDULESCU; obstretică-ginecologie - Dr. Marie-Jeanne ALDEA, Dr. Doina Ileana DAMACEANU, Dr. Maricica PAVALEANU, Dr. Lelia ZAMFIRESCU; oto-rino-laringologie - Dr. Dan COBZEANU, Dr. Teona SCOPOS; psihiatrie - Dr. Lăcrămioara Fărcășel; dermatologie, dermatochirurgie, dermatocosmetică (distrugerea firelor de păr de pe față), sexologie, venerologie - Dr. Adrian VASILCA.
Prin magazinul MEDISAN se pot procura bastoane, cîrje simple, cîrje cu 4 picioare, fotolii rulante, cadru pășitor, rolator plantar, precum și benzi autoclave pentru verificat sterilizarea, benzi adezive micropore, durapore, steri-strip, pansamente tegaderm absorbante cu fereastră, feși autoadezive, cosmetice gerocossen etc. Informații la tel. 23.27.53.

BACO s.r.l.
Simbolul calității
vinde en gros
papetărie și birotică
■ HERLITZ
■ XEROX
■ PELIKAN
■ KORES
Reducere de pînă la 28%, funcție de cantitatea achiziționată!
Iași, str. Zorilor nr. 16
(cartier Moara de Vînt)
Telefon 117941

SC SERVAGROMEC SA Iași
Strada Dumbrava Roșie nr. 7
organizează în ziua de 3 mai 1995, ora 10^00, la sediul societății etapa a III-a a licitației publice cu strigare pentru vînzarea unui AUTOBUZ RD 111, 55 locuri, vizibil la sediul societății. În caz de necesitate, aceeași licitație se va organiza la data de 8 mai 1995.
Informații suplimentare la sediul societății, telefon 147130 între orele 8^00-12^00.

SC METALO-CHIMICE SA
Iași, str. Sf. Lazăr nr. 4
închiriază
spații comerciale cu mobilier adecvat pentru prezentare și desfacere către populație de mărfuri nealimentare și alimentare.
Închirierile se fac la prețuri deosebit de avantajoase.
Cei interesați ne pot contacta la telefoanele 116162 și 112111, sau prezentîndu-se direct la sediul societății noastre.

NUMAI PENTRU ADULȚI
24h
PLĂCERI VINOVATE
001-416-287-4148
FANTEZII EROTICE
001-416-287-4149
CONVERSAȚII NECENZURATE
PROBLEME PERSONALE
NOU
001-416-287-4101
TELEFON INTERNAȚIONAL

Atenție conducători auto profesioniști!
PLĂCI AUTO
de identificare
• dreptunghiulare R70 • triunghiulare R69
Obligatoriu de la 1 iulie 1995
conform ordinelor 158/388 și 165/389
ale Ministerului de Interne și Ministerului Transporturilor
Unic distribuitor
UNIVERSAL RX GROUP
6600, Iași, str. Grigore Ureche 3, tel./fax: 112058, 212660

După schimbarea de atitudine a lui Miguel Angel Martinez

România respinge impunerea Recomandării 1201 la negocierile cu Ungaria

■ *Dumitru Ceaușu, directorul Direcției Tratate din MAE, apreciază că acest document nu are caracter de obligativitate*

Ieri s-a încheiat la ***Budapesta*** o nouă rundă de negocieri la nivel de experți pe marginea tratatului politic de bază româno-ungar. ***Laszlo Kovacs, ministrul ungar al Afacerilor Externe*** a subliniat că părțile nu au reușit să ajungă la un acord cu privire la includerea în tratat a unor referiri la utilizarea limbii materne, la dreptul de a forma partide politice, la procedura de supraveghere a respectării prevederilor tratatului (în cazul semnării lui) precum și cu privire la cererea părții ungare ca Recomandarea 1201 a C.E. să fie cuprinsă în tratatul bilateral. Recomandarea 1201 este un document prin care Adunarea Parlamentară a Consiliului Europei sugerează Comitetului de Miniștri să elaboreze un Protocol adițional la Convenția Europeană a Drepturilor Omului. Comitetul de Miniștri a elaborat Convenția-cadru referitoare la drepturile minorităților, document ce a fost semnat, printre alte țări, de România și Ungaria (Strasbourg, 1 februarie 1995) și a fost respins de Franța și de Marea Britanie. Deși Convenția-cadru este în prezent singurul document al C.E. care enunță norme general aplicabile în materie de minorități, plenul Adunării Parlamantare a C.E. a adoptat ieri amendamentul raportorului D. Columberg. Amendamentul, care a fost propus Comisiei Juridice a C.E. de către partea ungară și la inițiativa președintelui Adunării Parlamentare a C.E., Miguel Angel Martinez, prevede includerea Recomandării 1201 (document ce face referiri la dreptul minorităților naționale de a dispune de autonomie pe criterii etnice) în cadrul procesului de monitorizare care va fi efectuat în țările membre și candidate la admiterea în C.E. În timpul dezbaterii acestui amendament, Valentin Gabrielescu, senator PNȚ-CD, membru al delegației române pe lîngă Adunarea Parlamentară a C.E., și majoritatea șefilor de grup parlamentar au contestat utilitatea Recomandării 1201. Prin deputatul Horia Pop, membru al Comisiei de politică externă a Camerei Deputaților, PUNR consideră Recomandarea 1201 un ***"document depășit"*** și subliniază că ***"indiferent de ce se va întîmpla, nu ne putem transforma în fondul nostru de dragul integrării"***. De asemenea, Traian Chebeleu, purtător de cuvînt al Președinției, a pus în evidentă caracterul ***"segregaționist, anti-democratic și anti-european"*** al conceptului de "autonomie pe bază etnică", concept care, în opinia sa, nu este aplicat de nici o țară din Europa. ***"România va aștepta și se va orienta după atitudinea statelor cu tradiții democratice mai îndelungate"***, a adăugat purtătorul de cuvînt al Președinției.

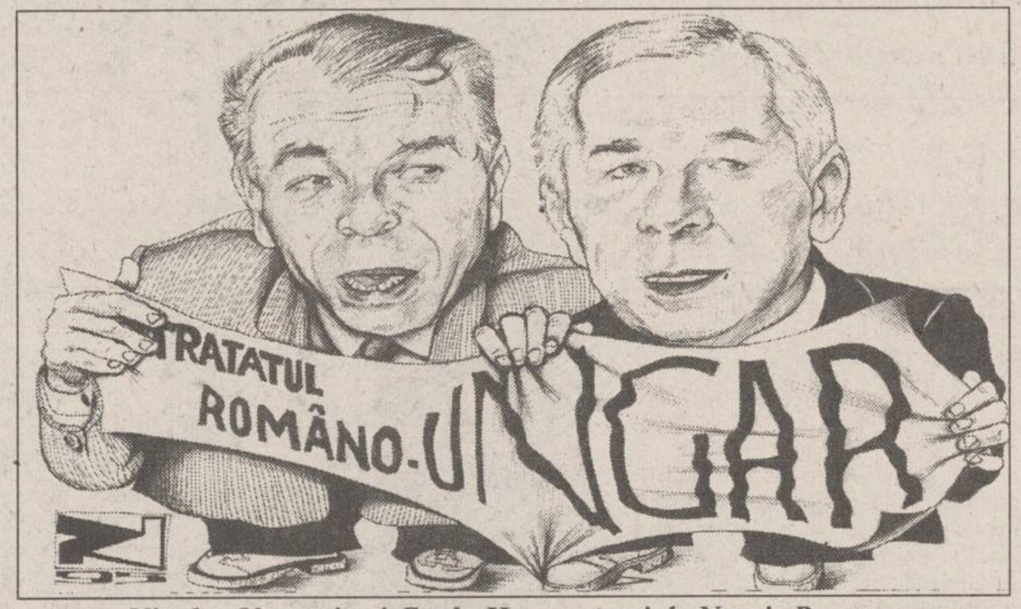

Nicolae Văcăroiu și Gyula Horn, văzuți de Narcis Purcaru

Referindu-se la recenta declarație a președintelui Adunării Parlamentare a C.E., Miguel Angel Martinez, potrivit căreia România ar cere Ucrainei ceea ce refuză sau critică în cazul minorității sale maghiare, *Traian Chebeleu* a opinat că ***"România și Guvernul României nu au cerut niciodată autonomie etnică pentru românii din Ucraina"***. Pe de altă parte, Adrian Severin, deputat PD și membru al Comisiei juridice a C.E., cît și Gabor Szentivanyi, purtător de cuvînt al ministerului ungar al Afacerilor Externe, apreciază că Recomandarea 1201 a C.E. nu conține elemente referitoare la autonomia adminstrativă pe baze etnice.

Dumitru Ceaușu, directorul Direcției "Tratate" din MAE a subliniat că decizia de ieri a Adunării Parlamentare a C.E. confirmă poziția României că Recomandarea 1201 nu avea caracter de obligativitate și a precizat că negocierile la nivel de experți asupra tratatului politic de bază româno-ungar, vor fi reluate în viitorul apropiat.

Analiștii politici apreciază că aceste negocieri prelungite cu final incert ridică semne de întrebare asupra comportamentului politic al României. **(Monica TOMA)**

Majoritatea bărbaților ieșeni nu folosesc metode contraceptive

■ *acestea sînt rezultatele unei anchete efectuată de Direcția Sanitară*

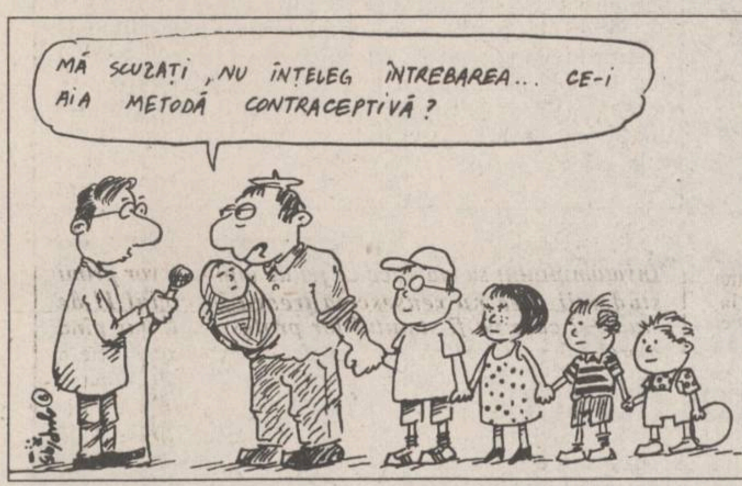
MĂ SCUZAȚI, NU ÎNȚELEG ÎNTREBAREA... CE-I AIA METODĂ CONTRACEPTIVĂ?

Potrivit unei anchete efectuate de specialiști din cadrul Direcției Sanitare Iași numai în rîndul bărbaților, s-a constatat că foarte puțini din aceștia cunosc și folosesc metodele contraceptive în viața de cuplu. Testarea s-a făcut pe un lot de 621 de bărbați de diferite profesii și religii. Din aceștia, un procent de 65% au declarat că au aflat de contracepție numai prin intermediul mass-media, jenîndu-se să solicite sfatul specialiștilor. Bărbații testați consideră că problemele contraceptive privesc doar femeile, aceștia acceptînd orice metodă care nu-i implică, cel mai puțin agreate fiind metodele contraceptive naturale. Mai mult decît atît, toți bărbații peste 45 de ani intervievați au declarat că nu folosesc nici o metodă contraceptivă și nici nu sînt de acord cu asemenea practici. Mai receptivi s-au dovedit a fi tinerii, mai ales cei cu un grad de instrucție superior. Acestora li se adaugă bărbații căsătoriți care au mai mult de doi copii. Cei mai sceptici privind metodele contraceptive sînt bărbații care locuiesc în mediul rural care nu acceptă decît chiuretajul uterin care intră, bineînțeles, în atribuția soției. Această constatare vine să întărească părerea ieșencelor care apreciază că partenerii lor de viață sînt indiferenți la problemele sexuale ale cuplului. Ca atare, specialiștii în obstetrică-ginecologie și planificare familială consideră că problemele de sexologie trebuie discutate cu ambii parteneri. În acest mod se pot evita întreruperile de sarcină empirice, chiuretajele precum și numeroasele afecțiuni uterine în tot mai mare creștere de care suferă femeile. **(Mihaela CĂNĂNĂU)**

Bătaie cu sapa în comuna Ceplenița

■ *disputa a început în urma hotărîrii primarului de a împroprietări cîțiva cetățeni în zona islazului comunal*

Joi, 20 aprilie a.c., a fost adus la ***Spitalul de Neurochirurgie din Iași***, într-o stare deosebit de gravă, ***Constantin Feștilă*** (54 ani), din comuna Ceplenița, județul Iași. El a fost lovit cu bestialitate în zona capului cu ajutorul unei sape, tăișul acesteia despicîndu-i cutia craniană. Au fost necesare două intervenții chirurgicale, bolnavul aflîndu-se și în prezent în secția de terapie internsivă.

"Totul a pornit de la islazul comunei. Primarul a hotărît să împroprietărească vreo cîțiva cetățeni cu pămînt din zona islazului. Dar ceilalți oameni s-au supărat. Au cu toții animale și acestea unde să pască? Ioan Cazacu (43 de ani) este șomer și nu e printre cei care a primit pămînt acolo. Dar și-a făcut el un fel de listă neagră, pe care sînt trecuți cinci-șase oameni, pare-se, cu gură mai mare. A trecut la amenințări. Pe tata l-a fugărit pe islaz avînd un cuțit imens în mînă. Apoi a luat sapa și l-a lovit cu putere. Întîi cu tăișul. După ce l-a doborît, a continuat să-l lovească folosindu-se de muchia sapei și de picioare", ne-a povestit ***Elena Stoica*** (32 ani), fiica lui Constantin Feștilă. Menționăm că șeful de post din comuna Ceplenița ne-a confirmat, telefonic, că agresorul lui Constantin Feștilă este, într-adevăr, Ioan Cazacu. Elena Stoica ne-a mai relatat că Ioan Cazacu a instaurat în sat o atmosferă de teroare, susținînd că el nu se teme de nimic, iar pe cei de pe lista sa "îi va termina cît de curînd". Potrivit spuselor Elenei Stoica, pe "lista lui Cazacu" se află și două femei, care, de teamă de a nu fi linșate, n-au îndrăznit să meargă la biserică în Noaptea Învierii. **(Gynella PARFENIE)**

O explicatie a crizei hîrtiei de ziar

"Dacă s-ar privatiza, sîntem siguri că fabrica ar merge"

■ *interviu cu Costel Plăieșu, liderul sindical de la "Letea" Bacău*

- Care sînt revendicările salariaților de la Letea?

- Prima revendicare este asigurarea cu materie primă. Nu sîntem sprijiniți de Guvern, care nu ne-a dat nici un răspuns la intervențiile noastre de pînă acum. La ora actuală am intrat într-o fază critică datorită faptului că nu avem lemn de rășinoase - cauzele s-au adus la cunoștința celor în cauză. Am avut întîlniri pentru negocieri și cu administrația, care nu are competența să stingă conflictul. S-au negociat numai 5 puncte, în alte 18 puncte n-am ajuns la o înțelegere. Direcția Muncii și Protecției Sociale de aici nu ne-a sprijinit nici pînă la ora asta.

Mașina 11 produce 15-20 t, în loc de 160 t, aruncă pasta la canal, deci nu se poate face hîrtie de bună calitate. Se lucrează în pierdere, datorită lipsei de lemn de rășinoase, care se procură foarte greu. Ministerul Mediului, Guvernul, toți s-au retras, trebuie să ne ducem noi în păduri, să aducem cîte o spinare de lemne.

- Totuși, fabrica aparține statului, beneficiile sale au intrat în buzunarele statului.

- Da, așa este. Dacă s-ar privatiza, sîntem siguri că fabrica ar merge.

- Care este venitul unui salariat de la Letea?

- 225.000 lei, brut. Poftiți la noi să vedeți condițiile toxice.

- Ce va urma după această grevă?

- Mîine (astăzi - n.n.) va fi un referendum în fabrică pentru greva generală care va fi cuplată cu alte greve generale. În toate sindicatele din Industria Celulozei și Hîrtiei se fac adunări generale, s-a declanșat conflictul general în toată ramura. Noi am sesizat Guvernul că lipsa masei lemnoase conduce la falimentarea fabricii și la moartea presei.

- Ați stabilit o dată concretă pentru această grevă generală?

- Deocamdată nu. Vom avea adunare generală săptămîna viitoare.

- În concluzie, cine credeți că se face vinovat de această lipsă de materie primă?

- Sistemul nostru de legi și Guvernul, care nu și-a stabilit poziția. Această industrie n-ar trebui să piară. La Letea se fabrică hîrtie de 110 ani. În primul rînd, noi acuzăm Gvernul. La licitația lemnului, Guvernul trebuie să oblige pe cei care exploatează lemnul, ca o parte din el să meargă la celuloză și hîrtie. E o strategie hîrtia asta, e vorba de civilizație - căci o țară fără hîrtie, nu-i așa, nu e o țară civilizată. **(Interviu realizat de Raluca ZAMFIR - Radio Nord-Est)**

MONITORUL INTERN

Prin adoptarea modificărilor Legii 27/1994

Primăriile vor avea mai multă putere de decizie în domeniul impozitelor și taxelor locale

Consiliile locale ale municipiilor, orașelor, sectoarelor municipiului București, precum și consiliile județene, Consiliul SAI și cel al Municipiului București pot acorda ***"de la caz la caz, pentru motive temeinic justificate"***, reduceri de impozite și taxe locale, cît și scutirea majorărilor de întîrziere aferente impozitelor și taxelor locale neachitate, a hotărît, marți, Camera Deputaților, adoptînd modificarea și completarea Legii 27/1994 privind impozitele și taxele locale. Organele enumerate mai sus pot acorda, astfel, eșalonări de plăți, în cel mult 12 rate lunare și amînări de plăți pînă la sfîrșitul anului calendaristic la aceleași impozite și taxe locale. Legea, discutată în Cameră, a mai suferit și o completare care prevede că pentru eliberarea autorizațiilor de construire, reconstruire, modificare etc. pentru biserici și mănăstiri nu sînt percepute taxele impuse în articolul 34 din textul Legii 27/1994.

Pentru modernizarea unor activități specifice

Direcția Generală a Vămilor a primit o donație în valoare de peste 60.000 de dolari

Organizația pentru Securitate și Cooperare în Europa a donat, marți, Direcției Generale a Vămilor din România (DGV) zece computere și echipamentul aferent, în valoare de 64.276 dolari. Echipamentele vor fi folosite de către autoritățile vamale române pentru modernizarea unor activități specifice, a declarat Mihai Pînzariu, secretar de stat, directorul general al DGV.

În urma unor dezbateri aprinse

Senatul a aprobat creșterea indemnizațiilor pentru foștii deținuți politici și prizonieri

Senatul a aprobat, miercuri, sporirea indemnizațiilor pentru persoanele persecutate politic după 6 martie 1945 și pentru foștii deportați și prizonieri, prevăzute în Decretul-Lege nr.118/1990. Prin modificarea acestui act normativ, indemnizația lunară pentru fiecare an de detenție, internare abuzivă la psihiatrie, strămutare, deportare și prizonierat a fost stabilită la 8.800 de lei. Pentru fiecare an de domiciliu obligatoriu s-a stabilit o indemnizație de 6.000 de lei lunar. Senatorul PNȚCD Tiberiu Vladislav a propus în cadrul dezbaterilor acordarea unor indemnizații de 12.000 lei, respectiv 8.000 lei. Propunerea a fost respinsă, ca urmare a observației vicepreședintelui Senatului, Valer Suian (PUNR), potrivit căruia creșterea indemnizațiilor ar avea ca efect accelerarea procesului inflaționist. Decretul-Lege 118/1990, modificat în 1993, prevedea indemnizații de 4.986 lei și 4.239 lei pentru fiecare an de detenție, respectiv de domiciliu obligatoriu.

La Bruxelles

România și UE lansează negocierile de armonizare a comerțului agricol

Prima rundă de negocieri România - Uniunea Europeană, în ceea ce privește adaptarea prevederilor în materie de comerț cu produse agricole cuprinse în Acordul European de asociere, la noile condiții ce derivă din rezultatele Rundei Uruguay și din aderarea la UE a Austriei, Finlandei și Suediei, se va desfășura în perioada 27-28 aprilie la Bruxelles, a informat miercuri directorul Direcției de Relații cu Presa din cadrul MAE român, Vasile Sofineti. Delegația română la aceste negocieri va fi condusă de Alexandru Lapușan, secretar de stat la Ministerul Agriculturii și Alimentației, și va avea în componență experți din ministerul menționat, precum și din MAE, Ministerul Comerțului și Ministerul Finanțelor. Sofineti a precizat că negocierile se înscriu ***"în contextul acțiunilor prevăzute în Strategia de la Essen"*** și au ca principal obiectiv ***"consolidarea facilităților pe care cele două părți și le-au acordat și convenirea de noi concesii care să conducă la amplificarea schimburilor româno-comunitare cu produse agricole"***. Reuniți la Essen, șefii de stat și de guvern ai țărilor membre ale UE au decis elaborarea unei ***"strategii de pre-aderare"*** a celor șase state asociate - România, Bulgaria, Cehia, Polonia, Slovacia și Ungaria.

La granita cu Ungaria

21 de iranieni au încercat să părăsească România cu pașapoarte false

21 de cetățeni iranieni, dintre care 13 copii, au încercat să treacă granița în Ungaria, prezentînd la control pașapoarte israeliene. La primele cercetări, străinii au declarat că au intrat în țară printr-un punct de la frontiera cu Bulgaria, iar pașapoartele israeliene le-au procurat de la Istanbul, plătind cîte 500 de dolari pentru fiecare. Ministerul de Interne informează că iranienii ar fi intrat în România cu aceste acte. Cele 21 de persoane au fost predate Inspectoratului de Poliție al Județului Bihor, pentru continuarea cercetărilor.

SC CERAMICA SA IAȘI
Calea Chișinăului nr. 176, tel. 032/135590, fax 032/130602
vinde
MACARA TURN MT 110 TFM
în stare de funcționare, amplasată la sediul SC CERAMICA SA Iași,
strada Calea Chișinăului nr. 176, tel. 135590, interior 124.

A APĂRUT
Supliment: SOCIOBIOLOGIE
NORD-EST MAGAZIN
săptămînal de informație științifică
• Anul I • Nr. 3 • 27 aprilie - 3 mai 1995 • 16 pagini - 300 LEI •
Santinelele deșertului
MANGUSTELE
animale cu o organizare socială deosebită, bazată pe altruism (p.8-9)

Infidelitatea se transmite genetic (p.12)
RĂZBOIUL STELELOR REÎNCEPE (p.5)

Magazinul
SSAB-AG
Piata Voievozilor (în fata Cinematografului "DACIA")
vinde EN GROS și EN DETAIL
- faianță, gresie, obiecte sanitare
- căzi acryl, forme și culori deosebite
- baterii și feronerie URBIS
- tapet, folie autocolantă, mochete și linoleumuri
- panouri tavan fals
- produse electrice și electrocasnice
- var lavabil, vopsele și adezive
- produse autohtone și de import
ONORĂM ȘI ALTE COMENZI LA CEREREA CLIENTULUI!
IAȘI, tel. 032/252486

magazinul
DUKT
Orice mireasă este frumoasă,
pentru că este mireasă.
Dați însă splendoare acestui moment unic
în viața dumneavoastră și
fiți cea mai frumoasă mireasă!
Coronițe, buchete de mireasă, rochii de mireasă,
flori pentru companioni, podoabe pentru lumînări
realizate cu
florile DECORA
Preluare comenzi - telefon 032/147165.
Program 8,oo-20,oo zilnic, duminică 8,oo-14,oo
Bd. Ștefan cel Mare, bl. B2, parter, vizavi de magazinul "Central".

MOLDOLUX CĂMIN
mobilier elegant pentru locuințe elegante

Bucium 25
6600 Iași
ROMANIA
Program zilnic: 9.00-17.00
sîmbătă: 9.00-14.00
☎ 032-230412
Fax: 032-230413
Se primesc precomenzi pentru diferite piese de mobilier.
Avans - minim 30 %
Termen de livrare - maxim 15 zile

MONITORUL EXTERN

Nouă ani de la catastrofa de la Cernobîl

Pînă la sfîrșitul secolului, Ucraina va închide centrala de la Cernobîl

Ministrul adjunct al Sănătății din Ucraina, Andrei Serdiuk, a afirmat că peste 125.000 de ucraineni au murit datorită efectelor accidentului, din anul 1986, de la centrala nucleară de la Cernobîl. La data de 26 aprilie 1986, reactorul numărul 4 al centralei de la Cernobîl a luat foc și a explodat, generînd un nor radioactiv, care a fost resimțit în întreaga lume. Președintele ucrainean, Leonid Kucima, a afirmat că, pînă în anul 2000, Ucraina va închide centrala nucleară de la Cernobîl. El a mai spus însă că, pentru aceasta, are nevoie de aproximativ patru miliarde de dolari și de ajutor occidental.

Hezbollahul atacă Armata Libanului de Sud

Mai mulți militari israelieni au fost răniți într-un atentat

Armata israeliană a anunțat ieri că 11 militari au fost răniți, în cursul zilei precedente, de explozia unui automobil-capcană, amplasat în localitatea Bin Jbeil din sudul Libanului. Unul dintre militari a fost internat în spital în stare gravă, ceilalți suferind numai răni ușoare. Atentatul a fost revendicat de gruparea islamistă pro-iraniană Hezbollah și s-a produs în momentul cînd un libanez sinucigaș și-a detonat propriul vehicul în mijlocul unui convoi militar israelian, provocînd distrugerea completă a două mașini de teren. Atacul de marți a fost cel mai sîngeros organizat de gherilele libaneze împotriva armatei israeliene din sudul Libanului în ultimii șapte ani și a urmat unei mobilizări generale proclamate de Hezbollah pe teritoriul libanez.

"Din proprie inițiativă"

Cetățeni iranieni își demontează antenele TV-satelit

Guvernul iranian afirmă că majoritatea deținătorilor de antene satelit s-au conformat cererii autorităților de a demonta aceste dispozitive. Ministrul de Interne apreciază că peste 90% din proprietarii de antene satelit le-au dezafectat din proprie inițiativă, începînd de săptămîna trecută, cînd a fost emisă dispoziția guvernamentală. Autoritățile au avertizat cu aplicarea unor serioase amenzi celor care sfidează interdicția. Liderii religioși iranieni au îndemnat la respectarea cu strictețe a noii legi, pentru a se preveni ceea ce ei numesc "pericolul decăderii morale".

Sarabanda atacurilor cu gaze toxice continuă

Atentatele cu substanțe chimice se extind și în restaurantele japoneze

Poliția japoneză a anunțat că 20 de persoane s-au simțit rău, aparent din cauza inhalării unor gaze, marți seara, în fața unui restaurant din nordul orașului Tokyo. Patru persoane au fost duse la un spital din apropierea restaurantului, unde au fost tratate pentru iritații ale mucoasei nazale și ale ochilor. Ulterior, cei patru au părăsit spitalul. Poliția afirmă că simptomele sînt similare celor manifestate de victimele altor două incidente similare, petrecute săptămîna trecută în localitatea Yokohama. Nu se știe încă dacă substanța chimică folosită acum este similară celei utilizate în atacurile de săptămîna trecută. Martorii afirmă că au văzut un bărbat de aproximativ 50 de ani, turnînd lichid dintr-o sticlă chiar în fața ușii restaurantului. Analize chimice ulterioare au relevat că substanța folosită a fost cloropicrina, un agent utilizat pentru deparazitarea terenurilor agricole.

Poliția din SUA arestează un nou suspect implicat în atentatul din Oklahoma City

■ *doi frați, Terry și James Nichols, au fost acuzați de conspirație pentru facilitarea exploziei de la Oklahoma City* ■ *agenții FBI caută un nou suspect* ■

Poliția din Statele Unite a reținut, marți, un nou suspect implicat în tragicul atentat de săptămîna trecută, din Oklahoma City. Procurorul federal, Saul Green, a precizat într-o conferință de presă că James Nichols, care fusese reținut în calitate de martor al atentatului, a fost inculpat sub acuzația de a fi produs dispozitive explozive pentru Timothy McVeigh, presupusul autor al atentatului. Terry Nichols, fratele lui James, este, de asemenea, reținut ca martor. Ambii frați Nichols au fost inculpați pentru "fabricare și deținerea ilegală de arme de foc și dispozitive distructive". Acuzațiile de conspirație îi leagă de Timothy McVeigh, cel care a fost acuzat de plasarea și detonarea bombei. De la arestarea sa, în apropiere de Oklahoma City, McVeigh nu a răspuns la nici o întrebare. Numărul morților în urma exploziei se ridică acum la 93, 133 de persoane fiind în continuare îngropate sub dărîmături. Salvatorii se apropie de centrul de maternitate, care era găzduit de clădirea distrusă.

În prezent, agenții FBI sînt un căutarea unui bărbat, al cărui nume conspirativ este John Doe II. Surse ale FBI au făcut cunoscut că, în legătură cu acest suspect, s-au primit mii de apeluri telefonice. Pentru moment, nu se știe încă cine ar putea fi această persoană și care este ocupația sa, dar există descrieri ale aspectului său fizic și chiar ale unui tatuaj pe care suspectul l-ar avea aplicat pe unul din brațe. Agenții FBI nu exclud și existența altor suspecți, dar, deocamdată, numai acesta este căutat în mod special.

"Mă îndoiesc că partidele care au ieșit din CDR vor reuși să ajungă, singure, în Parlament" (II)

■ *interviu cu deputatul liberal și analistul politic Călin Anastasiu*

Călin Anastasiu este deputat liberal și unul dintre liderii Grupului Politic Liberal, formațiune recent constituită din membri ai PL '93 și PAC care au decis să rămînă în cadrul Convenției Democratice. De profesie sociolog, el este cunoscut ca reputat analist politic, fiind și redactor șef, respectiv redactor, al revistelor de specialitate "Polis" și "Cercetări sociale".

- Rămînînd în aceeași zonă, a Convenției, intenționați ca, după eventuala reunificare a partidelor liberale, să încercați o schimbare a regulilor jocului în CDR sau o parte a lor, avînd în vedere disputele care au avut loc în jurul acestora pînă acum? Mă refer la statut, protocol etc.

- Nu neapărat. În orice caz, ceva se va schimba în Convenție, în raportul de forțe, prin crearea unui partid liberal unificat. Va exista o contrapondere față de PNȚCD care acum este cel mai puternic partid din Convenție și sub aspectul acesta Convenția este dezechilibrată. Raportul de forțe se va echilibra și probabil și gravitația celorlalte formațiuni se va modifica. În rest, probleme formale, legate de protocol, nu cred să se schimbe deocamdată.

- Cum vedeți, în general, soarta partidelor care au părăsit Convenția Democratică? Unul dintre liderii PL '93 vorbea recent de o foarte probabilă alianță, electorală cel puțin, între Partidul Democrat al lui Petre Roman, PAC și PL '93.

- Orice analist politic ar spune că aceste partide care au ieșit din Convenție trebuie să găsească o formă oarecare de coaliție în perspectiva alegerilor pentru că, singure, mă îndoiesc că vor reuși să ajungă în Parlament. Însă și ecuația aceasta PL '93 - PAC - PD este destul de dificilă.

- Ideea era că PAC, de exemplu, ar putea fi liantul dintre celelalte două și ar face o trecere, în electorat, de la PL '93 aflat la dreapta și PD, care este mai de stînga.

- Da, numai că relațiile sînt destul de complicate în triunghiul acesta PL - PAC - PL '93. De pildă relația PAC - PD. Aici există anumite personalități care au favorizat o asemenea axă și au lucrat în această direcție de mai mult timp. Dar, cunoscînd lucrurile din interiorul PAC, impresia mea este că majoritatea filialelor nu agreează deloc o alianță cu PD. În ceea ce privește relația PL '93 - PD, aici este o punte, mai ales la nivel personal, între cîțiva lideri. De pildă, Dinu Patriciu are relații foarte bune cu Adrian Severin. Dar lucrul acesta nu este valabil pentru alte persoane din conducerea PD. Pe de altă parte, recent, Severin are o poziție oarecum nonconformistă în partid, mai ales în relația cu Petre Roman. Deci, și aici, și pe această axă, lucrurile sînt problematice. În ceea ce privește relația PAC - PL '93, ea a fost tradițional proastă și relația dintre cei doi lideri ai lor de asemenea, iar mai ales după trecerea unui grup din PAC în PL '93, nu numai la nivel de lideri ci și la nivelul filialelor. Deci, vedeți, pe toate laturile acestui triunghi, PAC - PD - PL '93, sînt probleme. Nu știu cum le vor rezolva, deși, dacă privești lucrurile din afară, ești tentat să spui că, într-un fel sau altul, vor reuși să găsească o formulă oarecare. Eu mă îndoiesc totuși că va ieși ceva chiar ca o alianță electorală. **(a consemnat Pavel LUCESCU)**

La zece zile de la scrutin

Rezultatele oficiale ale alegerilor din Moldova

■ *acestea sînt doar rezultatele parțiale*

La aproape 10 zile de la ținerea alegerilor locale în Republica Moldova, rezultatele au fost centralizate, în fine, însă, sînt tot preliminare. După mai bine de o săptămînă de la desfășurarea alegerilor locale în Republica Moldova, nu au fost date încă publicității rezultatele oficiale.

Centralizarea datelor durează atît de mult datorită dificultăților de comunicare cu circumscripțiile din teritoriu și, mai ales, datorită sistemului electoral extrem de complicat. În mod normal, pentru fiecare secție de votare ar fi trebuit să existe trei tipuri de buletine de vot: pentru consiliul raional, pentru consiliul local - orășenesc sau sătesc - și pentru primar.

Iată care este situația pînă în acest moment: procentul prezentării la urne - 71,2%, au fost aleși consilieri în 37 de raioane și în municipiul Bălți, au fost, de asemenea, alese consiliile în 44 de orașe din totalul de 51 și 808 sate din totalul de 852. Dacă în privința consiliilor, alegerile vor fi repetate într-un număr destul de mic de localități, nu același lucru se poate spune despre primari. Pentru primari, duminica viitoare se va organiza al doilea tur de scrutin în 22 de orașe și 174 de sate.

Foarte interesantă este repartizarea procentelor pe formațiuni politice, mai ales în comparație cu alegerile parlamentare de anul trecut. După cum era de așteptat, partidul de guvernămînt, PDAM, conduce detașat, mai ales în zonele rurale, unde oamenii au votat așa cum le-au cerut președinții de colhoz.

La sate, PDAM și-a adjudecat 79% din numărul primarilor și aproape 65% din numărul consilierilor. În consiliile raionale, PDAM a obținut peste jumătate din numărul total al mandatelor. La o distanță considerabilă, pe locul următor, se situează Alianța Forțelor Democratice, blocul electoral al opoziției moderate. Alianța a obținut aproape 22% în consiliile sătești, 20% în consiliile raionale, 18% în consiliile orășenești. În poziția a treia a clasamentului general se află Partidul Comuniștilor, condus de fostul ministru de interne, Vladimir Varonin.

La orașe, comuniștii sînt plasați imediat după agrarieni, obținînd 30% din numărul mandatelor de consilieri și aproximativ 17% din numărul primarilor. Succesul comuniștilor în mediul urban are mai multe explicații.

În trei raioane din sud - Kahul, Basarabeasca și Comrad, situat în centrul Regiunii găgăuze, comuniștii domină pe toată linia, surclasîndu-i chiar pe agrarieni. Comuniștii și Interfrontul - format din socialiști și Mișcarea Edinstvo - sînt în frunte și în municipiul Bălți, primul oraș ca mărime după Chișinău.

Pe de altă parte, greva desfășurată timp de o lună la Chișinău din inițiativa studenților a avut efecte neașteptate asupra alegerilor. Din cauza mesajului deformat, receptat în provincie prin intermediul televiziunii naționale, s-a constatat o consolidare a pozițiilor agrariene.

Un ultim sondaj de opinie "mai serios"

Jacques Chirac va învinge în al doilea tur de scrutin

Primarul conservator al Parisului, Jacques Chirac **(foto)**, îl va învinge pe rivalul său socialist, Lionel Jospin, în cel de-al doilea tur de scrutin al alegerilor prezidențiale din Franța, relevă un sondaj de opinie dat publicității, ieri, în capitala franceză. Autorii acestui sondaj sînt de părere că 80% din electorat s-a hotărît deja cu cine va vota pe data de 7 mai, astfel încît nu se va mai reedita surpriza din primul tur, cînd sondajele care îl prezentau pe Chirac în poziția de favorit au fost date peste cap prin victoria lui Jospin. 55% din cei chestionați la începutul acestei săptămîni s-au declarat favorabili candidatului conservator, în timp ce Lionel Jospin a întrunit numai 45% din preferințe. Același sondaj relevă dorința a 42% din electoratul de dreapta de a-l vedea pe miniștrul de Externe Alain Juppé în funcția de prim-ministru, iar 32% l-ar prefera pentru acest post pe liderul Adunării Naționale, Philippe Séguin. De cealaltă parte a spectrului politic, liderul incontestabil al clasamentului pentru funcția de premier este fostul președinte al Comisiei Europene, socialistul Jacques Delors (53%), urmat de fiica sa, Martine Aubry (21%).

PHILIP MORRIS

PHILIP MORRIS SERVICES INC.

Philip Morris is the world's largest consumer packaged goods company that produces an array of quality tobacco, food and beverage products, including the world's number one cigarette MARLBORO. To support our cigarette products at the point of sale in Iaşi we have job openings for

1 MERCHANDISER

The successful candidate will be living in Iaşi and will possess the following attributes:

- EXCELLENT ENGLISH KNOWLEDGE
- HIGHER EDUCATION
- GOOD SELLING AND ANALYTICAL SKILLS
- ABSOLUTE INTEGRITY
- SELF-MOTIVATION
- A CLEAN DRIVING LICENCE
- EXPERIENCE IN AN INTERNATIONAL ENVIRONMENT AN ADVANTAGE

We offer an excellent salary and good development prospects in a professional work environment.

For confidential consideration please send full career details to:

Philip Morris Services Bucharest, Bdul. Eroii Sanitari no. 19,
Tel: (01)311-2900, 311-2902
Fax: (01)311-2901

TV EUROPA NOVA
canal 54

Joi, 27 aprilie, ora 22^{40}

Aici
Europa Nova

Civilizația serviciilor publice (III)
Comerțul, economia de piață și bunul simț

Realizatori: Vasile Braic, Ninel Berneagă

SFOS

FUNDAȚIA SOROS PENTRU O SOCIETATE DESCHISĂ
Str. Moara de Foc 35, 6600 Iași, România, P.O. Box 6-1356
☎ 032/252920, 252922 Fax: 032/252926 E-Mail: iasiall@iasi.soros.ro

Programul pentru Biblioteci, anunță:

concurs pentru selectarea participanților la seminarul internațional:

"Managing Changes in Libraries in Time of Transition"

Seminarul se va desfășura la Sinaia în perioada 12-14 iulie 1995 și va fi condus de Sheila Ritchie (SUA).

Criterii de participare:

- solicitanții vor fi persoane cu putere de decizie în bibliotecile în care lucrează (directori, directori adjuncți, șefi de servicii);
- cunoașterea limbii engleze nu este obligatorie, deoarece se asigură traducerea.

Dosarele depuse la filialele Fundației Soros (completate în limba română) vor conține:

1. Curicullum vitae.
2. Două recomandări (din partea conducerii bibliotecii, rectoratelor etc.).
3. O prezentare a bibliotecii.
4. Formularul de participare la concurs, ce se poate procura de la sediile filialelor Fundației Soros.

Informații se pot obține la sediul Fundației Soros pentru o Societate Deschisă - Iași, Str. Moara de Foc nr. 35, et. 7, telefon 252920, 252922.

Program de lucru cu publicul: luni, marți, miercuri și joi, între orele 14,00-17,00.

Coordonator de program: Cristina Staverescu.

Termen limită de depunere a dosarelor este 1 iunie 1995.

Un nou carnagiu în Rwanda

Patru mii de persoane și-au pierdut viața într-un masacru

Purtătorul de cuvînt al ONU în Rwanda a anunțat că trupele Națiunilor Unite au găsit corpurile a 4.000 de persoane omorîte într-o tabără de prizonieri din sud-vestul țării, ca urmare a masacrării populației hutu de către armata majoritară tutsi. În tabăra de refugiați din Kebeho se mai află și peste 650 de răniți. Soldații armatei rwandeze au folosit puști și grenade, după ce, aparent, au pierdut controlul asupra zecilor de mii de refugiați. Funcționari ai agențiilor umanitare au descris zona, după măcel, ca fiind acoperită de cadavre. Majoritatea răniților au fost deja transportați la spitalul din Butare, orașul cel mai apropiat de tabăra de refugiați, iar o parte din ei au fost spitalizați la Kigali, capitala țării.

Membrii echipelor umanitare din Rwanda încearcă să ajute zecile de mii de refugiați care au fugit din tabăra de la Kibeho după masacru. Agențiile de ajutorare au anunțat că mai mult de 20.000 dintre aceștia sînt înghesuiți pe un stadion din orașul Butare, în timp ce alții au părăsit tabăra de la Kibeho, ca și altele de pe întreg cuprinsul țării. Oficialitățile ONU furnizează alimente pentru zecile de mii de refugiați, încercînd totodată să îi ajute să se reîntoarcă la locuințele lor. În unele rapoarte se afirmă totuși că unii care s-au întors la casele lor au fost uciși de militarii tutsi, care încearcă astfel să se răzbune pentru masacrele de anul trecut. Președintele rwandez, Pasteur Bizimungu, a declarat că numărul victimelor este de 300, adăugînd că armata a fost provocată și a acționat în legitimă apărare.

CAFEAUA DE DIMINEAȚĂ

"Școala desculților" din Socola împlinește 70 de ani!

Aurel LEON

La începutul acestui veac, centrul Iașului se oprea în partea de sud, cam pe linia Palatul Culturii - Hala centrală - vechiul beilic. În așa-zisa luncă a Bahluiului se întindeau bălțile stătute și mahalalele glodoase, cu denumiri edificatoare: Broscăriei, Calici, Gloduri, Chirpici, Adunați, Vai de ei, Gunoierilor, Cărămidari... E drept că împrejurimile Iașului erau pitorești, e drept că aici erau locuri de petreceri încîntătoare, ca grădina Socola, fosta reședință de vară a lui Vodă Mihalache Sturdza, unde pe vremuri fusese un palat mare, dărîmat mai tîrziu, după plecarea lui Mihai Sturdza (1834-1849). A fost dărîmat de fiul său Grigore, rival la tron și detestat de tatăl său, sub pretext că aduna umezeala. (Interesantă rivalitatea dintre tată și fiu, merită să fie evocată cititorilor mei. O promit.) Beizadea Grigore vîndu grădina franțuzului Rivalet, tatăl lui Claudiu Rivalet, decedat după al doilea război mondial. Avea case pe str. Albineț, existente și azi, cînd de altfel mai există urmași ai profesoarei Florica Rivalet, căsătorită cu prof. Vasile Dimitriu, urmași despre care încă nu știu dacă-mi pot permite să scriu. Cert este că grădina Rivalet, interesant amenajată, a fost atracția Iașului la începutul acestui veac. Pînă la urmă, din moștenire în moștenire, terenul a ajuns în proprietatea principesei Olga Sturdza. Dar dincolo de mahalale existau hanul "Trei sarmale", și localul "Piscul Socolei"-Mihăilescu, și grădina Zaharia din apropierea bisericii "Trei Calici", și multe altele.

Între oraș și aceste...perle se întindea, puturoasă și mizeră, mahalaua Socolei. Căsuțe aruncate în jurul Atelierelor "Nicolina". Și cum sărăcia este mai darnică în copii decît bogăția, cartierul avea populație școlară. Se adunau într-o căsuță închiriată de la her Weber, fost maistru la Ateliere. Se chema, în batjocură, "Școala desculților". În fine, în anul 1925, primarul de atunci al Iașului, Georgel Mîrzescu, le înființă școala și oamenii îi ziceau "școala primarului", apoi "Școala Gh. Mîrzescu". Deci, acum 70 de ani. Prin bunăvoința unui fost elev al acestei modeste școli, Mircea Popescu, veteran de război și bioenergetician, despre care am scris cîndva, am primit amănunte și această edificatoare fotografie: populația școlară de la "Gh. Mîrzescu", adunată în jurul institutoarei Cireșica Chirițescu.

Fotografia e din anul 1926. Mircea evocă acele timpuri, pe cînd soții Chirițescu băteau hleiul ulițelor să vadă cum trăiesc copiii și să-i adune la școală. Duceau tratative cu părinții. Ca să le arate ce înseamnă cartea, institutorul Chirițescu a plecat cu școala după el în vizită la Ateliere, la o fabrică de pînză, apoi sus la Liceul Internat și la Școala Normală "Vasile Lupu". Și elevii au ales, fiecare după putere. Aici au învățat vestitele cîntărețe Cortez și sculptorul Marcel Guguianu, scriitorul Dumitru Ignea, dar și vreo trei generali, șase profesori universitari, șase doctori, șapte-opt ingineri, farmaciști, maiștri, economiști, asistenți medicali - de toate.

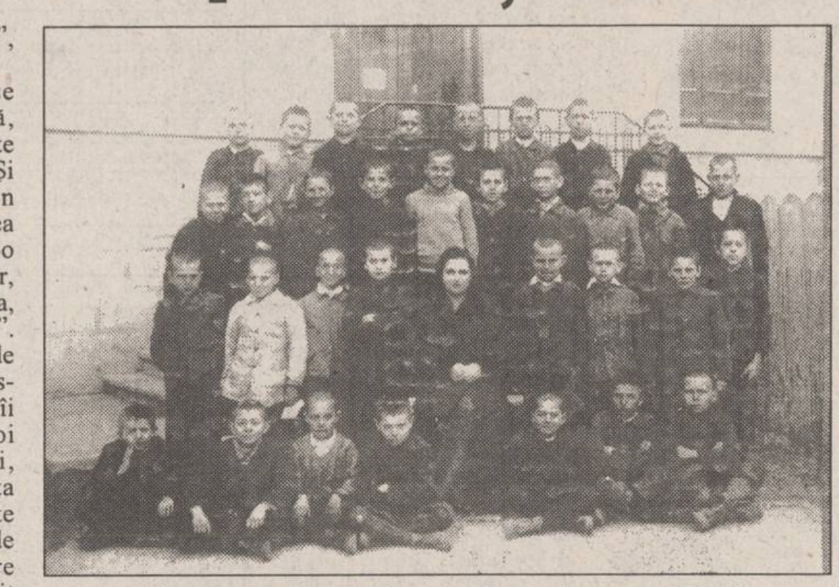

Mircea Popescu - Școala Gh. Mârzescu (1926)

Binevoitorul Mircea Popescu îmi descrie emoționat rolul acestei școli în cartier și rosturile elevilor aici. Nu știe că am și eu sursele mele de informare. Dînsul îmi vorbește de recoltă, eu voi adăuga cîte ceva depre secerători. De pildă, această Cireșica Chirițescu era fiica vestitului profesor și director al Școlii Normale din Bădeni-Iași, Onu, și făcuse studii de specialitate în Elveția. S-a îndrăgostit de ea normalistul Gh. Chirițescu, fecior de țărani din Bălțați-Iași, și pur și simplu - a răpit-o. Socrul i-a spus că îl acceptă numai dacă face studii universitare. Soții Chirițescu au acceptat cea mai săracă școală din Iași, numai să-și poată el termina studiile. Astfel, era director al școlii din Socola și student la juridice. Știa el ce știa despre carte, cînd pleda prin cartier pentru școală!

Cît privește cartierul, s-a întîmplat ca prin 1936 să aibă aici catedra soția mea, pe cînd director era Mircea Vrînceanu. Am însoțit-o în vizită acasă la un elev care nu venea la școală deoarece nu avea cu ce să se îmbrace. Nici nu fusese botezat, din care cauză ceilalți copii îl strigau "păgînul" și era persecutatul școlii. S-a aranjat să fie botezat de Regimentul de geniu din Socola. Se opunea tatăl. A fost nevoie de multe discuții. Pînă la urmă, tatăl a cedat. Solemnitatea a avut loc în școală. Colonel Florian, de la regiment, l-a îmbrăcat din cap pînă în picioare cu haine confecționate din efecte militare, fiecare din învățători i-a dăruit cîte ceva, încît noul creștin a devenit cel mai elegant din școală. Considerîndu-se finul nostru, băiatul a devenit maistru, ne vizita acasă, respectuos, bine crescut. Ce s-a ales de el nu mai știu.

Am bătut în acel an cartierul Socola casă cu casă, încît l-am cunoscut tot atît cît Mircea Popescu. Îmi pare bine că școala și-a păstrat demnitatea. Bătrîna clădire, altădată faima străzii Socola, a rămas mică și părăginită. E înconjurată azi de școli gimnaziale impunătoare, dar să nu uităm că acestea n-ar exista fără mica școală primară, care a redeșteptat la viață cartierul cu oameni înstrăinați de școală și biserică.

Priviți-i, dragi cititori, și vedeți în ei savanți, generali, mari oameni politici, plecați din cea mai modestă mahala. Iată ce minuni poate face o școliță, dacă este dragoste de om.

Să ne fie un îndemn pentru a sprijini școala, gîndindu-ne la potențialul uman pierdut prin lipsă de cultură.

Așadar, să urăm actualei școli din Socola să meargă pe urmele școliței de acum 70 de ani. ■

EDITORIAL

Măști, gîfîieli, echivocuri

Dorin POPA

Sînt unii oameni care, aparent, ar avea toate datele pentru a fi în prim-planul bătăliei pentru modernizarea României, dar ei se complac în apa călduță a tuturor compromisurilor posibile, alegîndu-și singuri rolul de neinvidiat pe care îl are musca la arat. Unii dintre ei au vizitat chiar Parisul și vorbesc, așa, cu un soi de dispreț suficient și despre Franța și despre România. Nu înțelegi nimic limpede din spusele lor, în afara faptului că ei, oricum, sînt deasupra situației pe care o aduc în discuție. De cele mai multe ori, prin exprimări echivoce și zîmbete subînțelese, ei lasă impresia că, da, ar fi destul de interesante modelele occidentale, dar în România nimic nu poate funcționa ca lumea. În această categorie a oamenilor care cultivă echivocul, vorba în doi peri, strîmbătura ghidușă ori oftatul semnificativ, nu intră neapărat numai oameni în vîrstă, fosti privilegiați ai societății de mai ieri, ci și oameni tineri - viitori "foști". Dacă ești un pic atent la profesiile lor, constați că-s funcționari la primărie, consilieri la prefectură, directori în ministere ș.a.m.d., adică oameni care primesc bani de la buget și care speră, în continuare, să trăiască mult și mai ales bine pe seama statului. Foarte repede, unii tineri s-au adaptat atît de bine vechii mentalități, încearcă să parvină atît de precis folosind metodele vechiului sistem, imitîndu-și "superiorii", încît au devenit, în scurtă vreme, mai periculoși ori chiar mai retrograzi chiar decît cei cărora le-au luat locul. În Parlament, am găsit și oameni tineri, alături de mulți pensionari, care par a avea ca deviză statul degeaba. Lenea, oportunismul, masca, echivocul, logoreea corup mult mai repede decît sîntem, îndeobște, dispuși să credem. Iar acestor pericole - pe care eu le cred mortale - le cad victime atît bătrînii, cît și tinerii, fără discriminare. Există, pe de altă parte, o modă a conferințelor de presă, acum, în România. Ai, n-ai treabă, organizezi o conferință de presă și, gata, s-a rezolvat, îți bifezi în contul personal o sumă de activități de nivel național, neapărat. Mai spui o glumă, mai bîrfești un fost amic urcat în altă barcă și apari frumușel în presă ca om care se zbate serios pentru "biata tărișoară". După ce vezi cîteva astfel de scene, îți vine să spui că pare a-i fi scris românului să maimuțărească tot ce alții au clădit cu migală și efort în zeci de ani. Cele mai multe cuplete umoristice din ultima vreme au ca temă predilectă privatizarea, inițiativa particulară. Într-adevăr, toate relele din țara asta au fost rezolvate și, acum, n-a mai rămas decît un singur dușman public - ***privatizarea***! Auzi pe cîte un dăruit vorbitor că se leapădă ca de rîie de posibila suspiciune care-l pîndește, pentru moment, legată de existența unui boutique personal. Dar de ce a devenit atît de odios pentru români inofensivul și necesarul ***boutique***? În general, adversarii oricărei inițiative particulare îți vorbesc foarte curgător despre necesitatea privatizării. Ei doresc o privatizare abstractă, în vorbe sau pe hîrtie, dar îi apucă neliniștea cînd aceasta încearcă să se întrupeze în realitate. Brusc, ei găsesc fel de fel de obstacole, greutăți etc. Oamenii care poartă masca modernității, propovăduitori de progres doar în vorbe, sînt cuprinși repede de năduseală, gîfîie, mîrîie, pîrîie, imediat ce-i pui în fața unei alternative concrete. Imediat devin echivoci, imediat îți înșiruie panseuri de genul: "Fiecare trăiește cum poate", "Este loc sub soare pentru toată lumea", "Toți sîntem români" ș.a.m.d.

Gîfîiala purtătorului de mască, în momentul în care îi ceri să nu o mai scalde, în momentul în care îl somezi să se exprime clar într-o privință sau alta, este semnul sigur că viața oportuniștilor de tot felul nu e nici ea ușoară, senină. Sigur că e lesne să te strecori prin viață cu un surîs suficient pe buze, încălzind și împărțind echivocuri, căzînd de acord cu toată lumea cu care intri în contact, apăsînd pe toate clanțele pe care le întîlnești cu limba și fiind atent doar să nu superi pe cine nu trebuie!! Dar se poate clădi o întreagă viață pe o asemenea filosofie?? S-a putut, s-a putut frumușel, din păcate, și, încă, da, se mai poate! Tocmai pentru asta scriu aceste rînduri - pentru a nu se perpetua în neștire acest mod de a face umbră pămîntului Și, încă, pentru că-s convins că această tehnică de supraviețuire va trebui să ia sfîrșit. Priviți cu atenție în jur și veți constata că există destule măști, destule gîfîieli și poticneli, destule echivocuri lașe, oportuniste și mincinoase!! ■

UNGHIUL DE TRAGERE

Nu știe dreapta ce face stînga

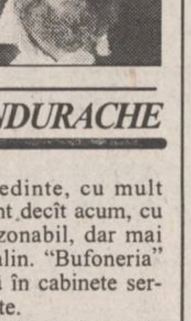

Val CONDURACHE

Deosebirea dintre oamenii de stînga și oamenii de dreapta nu mai stă azi în doctrină. Stînga se manifestă cu o prudență pragmatică în chestiunea reformei, avînd informații precise că demontarea colosilor industriali va duce la escaladarea șomajului și a tensiunilor sociale. Neavînd nici curajul de a spune lucrurilor pe nume, dorind să păstreze și puterea cu orice preț, stînga românească acumulează puțin cîte puțin capital, își conservă și capitalul electoral, dar nu realizează că prăbușirea comunismului s-a produs, de fapt, prin falimentul economiei de comandă. Politica PDSR are abilitatea ei, împinsă, în unele situații, pînă la virtuozitate. Ea nu constă, însă, într-o artă a concilierii reale, ci se întemeiază pe principiul amînării dezastrului. Comunismul a durat aproape cincizeci de ani, tranziția nu poate să mai dureze alți zece. Miza politică, bazată pe frica de schimbare, poate conduce la o disperare mai mare decît aceea din 1990. Și chiar dacă forțe obscure au controlat și revoluția din decembrie 1989, conducînd-o discret dar eficient spre pluripartidism și economie de piață, după un plan bine stabilit dinainte, aceleași forțe nu vor mai putea controla situația în momentul în care sărăcia, mai mare acum decît în 1989, va exploda.

Grevele de pînă acum au fost stinse în urma unor inadmisibile concesii salariale. Politica pașilor mici nu poate ține la infinit. România nu este în situația celorlalte țări socialiste, unde în deceniul nouă se lăsase loc pentru economia mixtă, cel puțin la nivelul serviciilor. Dacă voința politică va lipsi, ca și pînă acum, dacă opoziția nu se va arăta pregătită să guverneze și nu va avea forța să acceadă la putere, României nu-i va rămîne decît să tînjească la un alt fel de integrare decît aceea europeană și va fi înghițită în burta CSI. Rusia nu e o țară în stare să se declare învinsă. Ea nu poate avea forța Germaniei de a regenera după două dezastre, într-un singur secol. Forța ei este pur ofensivă, ea explodează ciclic, se retrage doar ca să se întindă mai mult. Rusia nu va mai fi comunistă, dar nostalgia imperială nu s-a oprit după puciul din august, iar nostalgicii de la noi stau și acum cu ochii deschiși spre Kremlin. Elțîn nu mai poate cîștiga viitoarele alegeri. La rînd stau Ruțkoi, generalul din Afganistan, alt general, Lebed, în continuă creștere de popularitate și Jirinovski, cel care s-ar arăta, în cazul în care ar deveni președinte, cu mult mai conciliant decît acum, cu mult mai rezonabil, dar mai dur decît Stalin. "Bufoneria" lui e regizată în cabinete serviciilor secrete.

Amenințările proferate de Lebed vor să sperie Europa de Vest. Dacă NATO se întinde spre Rusia, Rusia se va apăra printr-un război mondial. Rusul de rînd, ca și puterea de la Moscova, trăiesc cu un sentiment al grandorii imperiale și-al spaimei de implozie. Rusia știe că dacă nu se întinde se micșorează. Ea nu poate sta în granițele proprii. Tensiunea care-i dă viață nu o lasă în stare de echilibru. De aceea naționaliștii noștri stau și acum cu sufletul la gură și așteaptă să vadă ce se întîmplă la Moscova: pentru că n-au ce căuta în Europa modernă și pentru că CSI le asigură un mod de-a supraviețui la putere, peste un popor de oprimați. M-am dus mai departe decît am vrut. Trecînd prin curtea primăriei, am văzut cîteva mii de oameni stînd la coadă ca să obțină cele cîteva mii de lei în compensație pentru scumpirea cheltuielilor de întreținere. Am zăbovit aproape un sfert de ceas și i-am privit cu atenție pe cei de la coadă. Ca să obții banii, trebuia să pierzi două-trei ceasuri. Iar cu banii primiți poți să cumperi un kilogram de salam. O asemenea mizerie nu poate fi tolerată.

Am trăit, văzîndu-i pe cei de la coadă, același sentiment de revoltă pe care l-am avut, în atîtea rînduri, înainte de 1989. Acum, însă, știam că mizeria nu se datorează trecerii la economia de piață, ci fricii de a intra în capitalism. Cei aflați la putere vor să profite doar ei, cum au făcut-o și înainte, în comunism. Iar mulțimea, în loc să se teamă de această minciună perpetuă cu aceleași mijloace, se sperie că va fi dară afară din case de-o opoziție care se bate cu morile de vînt pentru dreptul la proprietate.

Ori eu sînt naiv, ori dreapta de la noi e mai aproape de interesele omului de rînd decît stînga. Iar dacă lucrurile stau întocmai așa, înseamnă că totul este la noi de-a-ndoaselea. ■

CRONICA ORTODOXĂ

Situația Bisericii Ortodoxe Române

Dan CIACHIR

Recent, Patriarhia a dat publicității o serie de date statistice privind situația Bisericii Ortodoxe Române la sfîrșitul anului 1994. Grație acestora e pentru prima dată după război cînd aflăm cu exactitate numărul preoților ortodocși din România. El este de 8.727 (preoți de mir). Dacă în anii '80 numărul parohilor era comunicat ca atare, cifra slujitorilor lor rămînea un mister care trebuia aproximat. Se știa că există în jur de opt mii de preoți. Așadar, numărul lor nu a crescut în mod spectaculos, și nici al parohiilor care se cifrau, la finele anului trecut, la 8.941. În schimb, putem vorbi de un veritabil reviriment monahal. Numai în decurs de un an numărul călugărilor și al călugărițelor a crescut cu o mie. Iar numărul schiturilor și mănăstirilor a crescut de patru ori față de situația existentă în 1989. Există astăzi în România 6.181 de monahi și maici, adică cam tot atît cît erau la mijlocul anilor '50 înainte ca faimosul Decret 410 din 1959 să fi decimat monahismul. Așadar, la sfîrșitul anului trecut existau 3.937 de călugărițe și 2.244 călugări. În 1971, potrivit datelor oficiale, și cînd situația se mai ameliorase, monahismul românesc număra 2.068 viețuitori: 575 monahi, respectiv 1.493 de maici. Există, deci, în prezent, de patru ori mai mulți călugări decît în anul 1971.

Cît privește numărul total al bisericilor din România, acesta e de 12.546, dintre care 43 construite anul trecut, cu 9 mai mult decît în 1993. Alte 97 se află în fază avansată de construcție, în timp ce la 74 de biserici s-a început lucrul.

Dacă în 1989 existau 13 eparhii, anul trecut numărul lor s-a ridicat la 22, iar Sinodul numără în prezent 31 de ierarhi avînd jurisdicție în țară.

În străinătate, pentru diaspora românească există azi 167 de parohii, aflate sub jurisdicția a patru eparhii, dar nu ni se spune care e numărul parohiilor depinzînd de Patriarhia din București. Or, după știința noastră, numai în Statele Unite există vreo 80 de parohii păstorite de episcopul Nathanael, aflat sub altă dependentă canonică decît Bucureștiul. Alte 7-8 parohii românești din străinătate țin de Patriarhia Ecumenică.

Și învățămîntul teologic românesc prezintă date îmbucurătoare: 3.206 studenți și 2.419 studente în teologie. Iar în cele 28 de seminarii existente învață 5.524 elevi.

Ca și în trecut, activitatea caritativ-misionară este slab reprezentată. Din aproape nouă mii de preoți, numai 160 fac pastorație în spitale, azile, orfelinate, cămine de bătrîni și închisori. Totuși, există deja 24 de paraclise în incinta închisorilor și 4 capele în cazărmi militare. Ajunși aici, trebuie adăugat că în ultimele luni tot mai multe unități militare au cerut preoți și că au exitat contacte fructuoase între Biserică și Armată. ■

CĂRȚI ȘI ZILE

Numai despre Jim Morrison

Noi apariții editoriale prezentate de Liviu Antonesei

De obicei, prezint două, trei sau chiar patru cărți într-un episod al rubricii dar, acum, este vorba despre o apariție, pentru mine, sărbătorească. Realizez că poeții mi se par mai importanți decît filosofii, economiștii, prozatorii, eseiștii ș.a.m.d. Iar, dintre poeți, cei mai apropiați mi se par cei care s-au identificat cu scrisul lor, care și-au trăit obsesiile, nu doar au încercat să le bage în mințile altora, care au mers pînă la capăt. Sau care au deschis ușile, ca să-l citez pe Morrison, pentru că despre el este vorba. Prin eforturile reunite ale editurii "Quo Vadis? Press" și "Karmat Press", avem, în sfîrșit, "O rugă americană și alte scrieri" în românește. De fapt, le avem în românește și în englezește totodată, pentru că editorii au avut inspirația să urmeze pilda ediției franceze din 10/18, care tot bilingvă era. Faptul este salutar, cu atît mai mult cu cît traducătoarele - Virgilia și Mara Popa - urmează mai ales sensul, nu muzicalitatea proprie lui Morrison. Pentru această obsedantă muzicalitate, cititorul poate recurge la textul original. De ce mai era nevoie, atunci, de traducere, de ce n-a fost editat numai textul englez? Cum de ce? Dar nu era oare, momentul ca obsedantul Jim, cel care a marcat adolescența și tinerețea mai multor generații, cel care, văd, este descoperit și de cei foarte tineri, să vorbească și prea limba noastră? Și apoi, nu sînt deloc sigur că toți tinerii seduși de irepetabil de trista voce a lui Morrison sînt capabili să-i înțeleagă și cuvintele. În fond, România a aderat la Comunitatea statelor francofone, nu la Commonwelth! Împreună cu altă țară francofonă - Bulgaria! De ce am dat acest exemplu? Pentru că e în spiritul lui Morrison să semnalăm ciudățeniile lumii în care trăim. Nu a făcut-o, el însuși, de atîtea ori? Nu ne transmite el, mereu și mereu, să nu ne lăsăm înșelați de aparențe? Să observăm că insolitul, ciudatul, chiar misterul se află, adesea, unde nici măcar nu te aștepți? Adică, în lucrurile, aparent cele mai banale.

"E vremea să trăiești, e vremea să minți,/E vremea să rîzi, e vremea să mori" - iată versurile lui Morrison puse de editori în chip de epigraf al traducerii recent apărute. Iar Morrison chiar le-a făcut pe toate. La vremea lor, atunci cînd "era vremea". Pînă și moartea în plină tinerețe i s-a părut lui a fi "la vremea sa". Pentru că a murit cînd n-a mai putut trăi și n-a mai putut trăi cînd nu i-a mai rămas nimic de refuzat. Cînd n-au mai fost porți de deschis, "porțile de oțel" s-au desferecat și l-au aspirat pur și simplu. Nici măcar nu putem fi siguri că în mormîntul de la Pere Lachaise chiar se află trupul său. Ancheta a fost bizară, sicriul sigilat. Dar asta, de fapt, nici nu contează. Jim a murit, însă muzica sa a rămas, poezia sa a rămas, pentru unii a rămas și exemplul refuzului său. Chiar dacă nu în formele absolute în care se manifesta la Morrison. Nici măcar cel mai mărunt dintre revoltații de astăzi n-ar putea spune că nu-l cunoaște, că nu-l iubește pe Morrison, că nu este pironit locului de vocea sa infinit de tristă - atunci cînd cîntă, atunci cînd recită. Dar să-l ascultăm puțin și pe Jim: "Urmează autostradă spre capătul nopții,/capăt de noapte, capăt de noapte./Fă o călătorie în miezul strălucitor al nopții,/capăt de noapte, capăt de noapte.//Ținuturi de absolută fericire, ținuturi de lumină,/unii sînt născuți pentru dulci păcate,/unii sînt născuți pentru dulci plăceri,/unii sînt născuți pentru noaptea fără capăt,/capăt de noapte, capăt de noapte/capăt de noapte, capăt de noapte" (La capătul nopții) sau : "Dragostea se ascunde în locurile cele mai bizare,/dragostea se ascunde în mijlocul chipurilor voastre,/dragostea vine cînd o aștepți mai puțin,/dragostea se ascunde în colțul vecin,/dragostea vine la cel care o caută,/dragostea în curcubeu se ascunde,/dragostea se ascunde în structurile moleculare,/ dragostea este răspunsul" (Dragostea se ascunde). Jim știa răspunsul, avea dragostea, chiar și în momentul morții, la Paris, încît merită să te întrebi de ce a simțit "urgența plecării".

Nu vom avea vreodată un răspuns - avem poeziile, avem muzica lui Morrison. Nu e puțin lucru și e bine să ne bucurăm de ele. Pentru că ni le-a lăsat cu dragoste, cu toată dragostea.

P.S. La Iași, volumul Jim Morrison, "O rugă americană și alte scrieri" a fost lansat cu sprijinul clubului "Alternativ SF". Cu prilejul lansării am putut cunoaște cîțiva din membrii clubului și am văzut primele două numere din fanzin-ul pe care-l editează. De fapt, o adevărată revistă SF de cea mai bună calitate tipărită într-un tiraj de fanzin, deci de buzunar. Ar merita un tiraj mai mare, dar asta e o chestiune de bani în zilele noastre. Știu eu, poate s-ar găsi o inimă generoasă, însoțită de buzunare ceva mai pline decît ale membrilor clubului. Chiar ar merita... Mai ales că ar putea fi și o afacere profitabilă. Revistele SF se epuizează mai rapid decît oricare altele.

LUMEA MUZICII

Etica enesciană a lui Yehudi Menuhin

Samir GOLESCU

Sir Yehudi Menuhin a împlinit (la 22 aprilie) 79 de ani. A-l numi "sir" pe Menuhin este un superb pleonasm, atîta vreme cît partea esențială a nobleții sale este cea înnăscută și cultivată în pura, enesciana accepție a eticului.

Nici unul din discipolii lui Enescu nu a fost, mai mult ca Menuhin, predestinat vrajei sale. Ascultînd vechile discuri HMV ale lui Menuhin (cu Enescu dirijor sau - în Dublul Concert de Bach - partener) detectezi, fără tăgadă, inspirația pe care tînărul de 17-18 ani o primea, ca un medium, de la maestrul venerat. Chiar și prima înregistrare făcută de Menuhin cu o piesă solistică precum "Ciaccona" de Bach mărturisește apropierea intimă de spiritul enescian.

Schönberg, Walter, Casals și atîția alții au fost muzicieni cu reputație morală. Unicitatea conduitei lui Menuhin constă în a nu fi acceptat situarea într-o tabără sau alta, după cum nu a acceptat sacrificarea a ceea ce este unic și viu pe altarul adevărurilor abstracte și implacabile.

Artiștii care (s-)au servit (de) regimurile comuniste nu se consideră datori să afișeze nici măcar remușcările de circumstanță. (Mulți dintre ei au fost mediocrități parvenite și specializate în obediență.) În schimb, o judecată mult mai severă s-a abătut asupra artiștilor care au rămas în Germania între '33 și '45, deși în unele cazuri - precum în cel al dirijorului Furtwängler - nu fusese vorba decît de supraviețuire artistică și nicidecum de colaborare entuziastă.

După război, Menuhin l-a apărat cu justețe și pasiune pe Furtwängler, definindu-i poziția prin cuvintele "un nazist printre străini, un străin printre naziști". Concertele date de Menuhin (pentru supraviețuitorii lagărelor) și turneele în Israel au alternat cu apariții la Berlin sub bagheta lui Furtwängler. Deși era convins de inocența sa, un om de talia lui Casals a refuzat să-l susțină public pe Furtwängler, pentru a nu-și contraria admiratorii.

Menuhin nu s-a ferit atunci, ca și mai tîrziu, să-și "contrarieze" admiratorii și inamicii prin umanismul suprapartizan al demersurilor sale, prin enesciana-infinita-capacitate de a iubi.

Am auzit un cunoscut virtuoz declarînd că pentru a interpreta bine o lucrare trebuie "să te plictisești" de ea, să instaurezi un raport obiectiv între tine și ea. Menuhin n-a aflat, după o carieră cum nu au fost multe, "prețiosul" secret al plictiselii. El a primit de la Enescu "aptitudinea de a transforma nota într-un mesaj vital", "de a da viață muzicii". "Pentru mine, muzica a fost întotdeauna vie", mai notează violonistul...

Și chiar dacă Istoria se străduiește să pună la îndoială rostul pe lume al Bunătății, aducem omagiu marelui artist, fiu al poporului evreu, fiu adoptiv - prin Enescu - al poporului român și, mai mult, cetățean de onoare al omenirii. La mulți ani, Sir Yehudi Menuhin! ■

DIN TELEFOANELE, SCRISORILE ȘI AUDIENȚELE ZILEI

Responsabilitatea asupra informațiilor publicate la rubricile "Din scrisorile, telefoanele și audiențele zilei" și "Ultimul vagon poștal" revine reclamanților. Scopul acestor două rubrici este de a asigura un dialog între cititori și reprezentanții principalelor instituții publice. Semnatarii scrisorilor sînt rugați să folosească un limbaj decent și să nu facă acuzații nejustificate.

■ *Un focar de infecție*

Încă în urmă cu 4 ani, lîngă complexul alimentar de pe strada Nicolina, colț cu Aleea Rozelor, un întreprinzător s-a apucat să ridice niște ziduri, dorind să înființeze, probabil, un punct comercial. Nu și-a terminat construcția, iar boxele au devenit un adevărat closet public, chiar în ușa centrului de pîine, contribuind astfel prin mirosuri și muște la crearea unei ambianțe plăcute (!) Asociația de locatari a anunțat Primăria pentru a lua măsurile ce se impun, am descris și noi în ziar de două ori această situație anormală, dar fără nici un rezultat. Iată că locatarii din vecinătate, exasperați de inerția edililor orașului, s-au apucat, din proprie inițiativă, și au demolat în parte zidurile, așa cum se observă din fotografia alăturată. Poate că această imagine îi va convinge pe cei în drept să ducă pînă la capăt acțiunea de desființare a acestui focar de infecție. Doar Primăria ne-a asigurat în scrisoarea trimisă și publicată în numărul din 26 aprilie că edilii sînt receptivi la semnalele primite de la locuitorii municipiului.

■ *Ajutor creștinesc*

Familia Marianei Teodor, mamă a 11 copii, locuiește în blocul DA-8 din cartierul Dacia (despre această familie s-a scris în ziarul din 18 aprilie, ea avînd o datorie la întreținere de 580 mii lei). Mariana Teodor a venit la redacție, rugîndu-ne să facem public gestul preotului Ștefan Chiruță, parohul unei biserici din cartier. Pentru Sărbătorile Paștelui, preotul le-a adus făină, carne, alimente, ulei și bani pentru ca și această familie necăjită să simtă că a fost Sărbătoarea Învierii Domnului. Ea ne-a mai relatat că sînt ajutați și de preotul Andrei de la biserica Bărboi și mulțumește din inimă acestor păstori sufletești.

■ *Daruri pentru orfani*

Doctorul Anatol Untură, care conduce organizația locală Iași a Asociației Creștine a Tinerilor - YMCA - ne-a relatat că în ziua de 20 aprilie, membri ai filialelor au vizitat orfelinatul de copii preșcolari din incinta spitalului comunal Răducăneni. Au împărțit daruri constînd în pachete cu dulciuri și fructe. Atît ei, cît și medicul inspector de la Direcția Sanitară ce i-a însoțit au fost mulțumiți de faptul că orfanii sînt sănătoși, se bucură de condiții bune de cazare și joacă și sînt îngrijiți cu dragoste de personalul spitalului.

■ *Sens interzis doar pentru francezi?*

Ieșeanul Tudor Valentin Cosovanu, ce locuiește pe strada Eternității nr. 5, ne-a povestit despre o întîmplare trăită la 25 aprilie. Pe la orele 18,45, se deplasa, pe strada I.C. Brătianu, venind dinspre bulevardul Independenței, împreună cu soția, cu un microbuz Volkswagen înmatriculat în Franța, condus de soția unui prieten francez. "În dreptul localului «Metro-Pizza» mașina a fost oprită de un echipaj condus de un plutonier major de poliție (nu avea semnul distinctiv al Poliției Rutiere), iar acesta a cerut actele conducătoarei auto. Le-a verificat și a pretins că circulă pe sens interzis, drept care, pentru încălcarea regulilor, va fi penalizată cu o amendă de 10.000 lei. Auzindu-ne pe noi comentînd în românește că nu este vorba despre nici o încălcare, polițistul respectiv a restituit actele, fără comentarii".

■ *Actualitatea în catren*

Iată că se împlinește aproape o săptămînă de cînd "Monitorul" apare cu număr redus de pagini, datorită lipsei de hîrtie. Guvernul afirmă că vinovat este gigantul monopolist de la Letea, cei de la Letea dau vina pe lipsa de materie primă, silvicultorii se plîng de programul nerațional de exploatare a pădurilor etc., etc. Se pare însă că este vorba despre o metodă ocultă (dar ingenioasă) de a obstrucționa o "anumită parte a presei". În concluzie:

De sărbători am petrecut,
Ne-am ostoit foamea și setea
Că Postul Mare a trecut...
Doar ziarele-s în postul... Letea

Constantin IURAȘCU

BOMBA DE CAUCIUC

Avem, stimați cetitori ai bombei, date ultrasecrete, de ultimă oră, care certifică faptul căci există o politică misterioasă vizavi de așa-zisa criză de hîrtie, declanșată din nou, în scumpa noastră patrie. Datele noastre ultrasecrete arată cu mare limpezime că fabrica de hîrtie de ziar, de la Bacău, și-a oprit producția nu din cauză că nu ar avea materie primă sau că s-ar fi defectat utilajele, ci din cauză că există anumite enteresuri ca presa scrisă să aibă mari problemuri. Pînă acuma s-a spus că producția de hîrtie de ziar s-a oprit din cauza lipsei de materie primă. Ei bine, ***Departamentul de investigații de cauciuc din Dumbravă*** a aflat că acuma există destul lemn pentru fabricat hîrtie, dar nu există o anumită voință politică pentru această acțiune de producție. Vreți o explicățiune pentru această stare de lucruri? Vreți, nu-i ase? Iaca explicătia: din moment ce fabrica de la Bacău nu va mai produce o anumită perioadă de timp, rezultă că ziarele din țară vor fi nevoite, într-o primă fază, să-și reducă tirajele și numărul de pagini. Asta va conduce la apariția unor ziare incomplete, cu mai puține informații și cu o structură înghesuită, ceea ce-i va nemulțumi profund pe cetitori.

Intr-o a doua fază, dacă așa-zisa criză de hîrtie va continua, ziarele din țară vor fi nevoite să cumpere hîrtie din import, care este de două ori mai scumpă decît cea fabricată la Bacău (din cauza taxelor vamale la care Guvernoiu nu vrea să renunțe, de tare ce iubește presa). Asta va duce, inevitabil, la scumpirea ziarelor, cu cel puțin 30%, ceea ce va produce nemulțumiri serioase în rîndul cetitorilor, care și așa o duc greu cu banii și cumpără un singur ziar strîngînd din dinți, renunțînd poate la două kile de carne într-o lună. Scumpindu-se ziarele, rezultă cu mare limpezime că tirajele vor scădea, numărul de cetitori se va micșora, impactul presei scrise se va diminua, ceea ce înseamnă că Puterea își va atinge scopul propus, acela de a scoate din competiția informațională ziarele, lăsînd pe seama tiliviziunii publice să "informeze" în stilul propriu.

Ipotezele noastre se mișcă în ideea că e vorba despre lipsa de voință politică, pur și simplu. S-ar putea ca lucrurile să fie mult mai simple, adicătelea să fie vorba de o afacere asemănătoare cu importul de zahăr din China și din alte țări, cînd s-a blocat, aparent inexplicabil, producția fabricilor de profil din țară, care produceau zahăr mult mai ieftin, pînă ce s-au vîndut vapoarele de zahăr importat. S-ar putea, deci, să vedem cum apare pe piața românească suma de 10.000 tone de hîrtie de ziar adusă din afară, de un importator numit *George Păunescu*. După ce-și vinde miile de tone, brusc se deblochează criza de producție de la Bacău și toate reintră în normal. Ca la noi, la nimenea nu mai găsim, decît foarte greu.

LIZUCA și PATROCLE
importatori de cauciuc natural, pentru editarea ziarului nostru

FIR DIRECT - SIDA

Animalele domestice pot transmite SIDA?

SIDA este o problemă care te interesează și pe tine!!!
- Aveți nevoie de un sfat?
- Sînteți neliniștit, îngrijorat?
- Vreți să ajutați pe cineva?
Laboratorul de promovare a sănătății și educație pentru sănătate vă poate ajuta prin linia telefonică permanentă - HOT LINE - tel. 212729.

I. Există vreo deosebire între a spune că sînt infectat cu HIV și sînt bolnav de SIDA - sau este același lucru (ne putem exprima oricum, fără a greși?)

A fi infectat cu HIV nu este identic cu a avea SIDA. O persoană poate fi infectată cu virusul timp de 10 sau 12 ani înainte ca boala să se declanșeze. Cu toate acestea, ea poate transmite virusul unei alte persoane. Între a fi infectat cu virusul HIV și a fi bolnav de SIDA există o importantă deosebire, determinată în primul rînd de evoluția în timp a infecției. În ambele situații virusul este prezent în organism, deci testul pentru SIDA (efectuat la cel puțin 30 de zile de la contaminare) este pozitiv. După șase luni, pe o perioadă de timp cuprinsă între 6 luni și 7 ani, posibilitățile evolutive sînt însă diferite, factorii implicați în această evoluție diferită nefiind complet elucidați:

- 1/3 din cei infectați - fără simptome - sînt purtători de HIV sănătoși;
- 1/3 vor prezenta simptome caracteristice pentru o formă minoră a bolii;
- 1/3 vor face SIDA, deci forma gravă a infecției cu HIV.

Probabil că un important număr de infectați, aflați încă într-o bună stare de sănătate la sfîrșitul celor 7 ani, vor face mai tîrziu boala, fără a ști cînd (după cît timp).

2. Animalele domestice pot transmite SIDA?

Diferitele viețuitoare domestice nu pot transmite infecția cu HIV.

Păsările, cîinii, diverse păsări de apartament nu fac boala, nu pot fi rezervoare de virus și, deci, nu pot transmite SIDA. Deci, prin consumul cărnii de măcelărie, chiar incomplet prelucrată termic, nu se poate transmite virusul.

3. Cum putem preveni transmiterea infecției cu virusul HIV prin sînge?

Trebuie să se știe că prezența virusului HIV în sînge, chiar în cantitate mică, atrage un risc crescut de transmitere a infecției. De aceea, deși sîngele provenit de la donatori este controlat, este indicat ca transfuziile de sînge să se facă numai în cazuri absolut necesare.

Autotransfuziile (transfuzii cu propriul sînge recoltat înainte), care sînt posibile numai în situații prevăzute și programate dinainte, reduc la zero riscul transmiterii virusului HIV. În cazul tratamentelor injectabile făcute la domiciliu - sterilizarea acelor și seringilor prin fierbere la 100 grade C, timp de minimum 30 minute este obligatorie, fiind indicat să se utilizeze numai seringi și ace personale. Ideală ar fi utilizarea seringilor și acelor de unică întrebuințare.

4. În ce condiții o persoană purtătoare a infecției cu virusul HIV poate fi vaccinată?

Pentru infecțiile cu HIV asimptomatice, toate vaccinările pot fi practicate, riscul unei infecții virale sau tuberculoase fiind mai mare în special la copil. Totuși, vaccinul poliomielitic oral este contraindicat pentru copii, cînd o persoană din anturajul lor este purtătoare a unei infecții cu HIV simptomatice (SIDA).

Pentru infecțiile cu HIV simptomatice (SIDA), toate vaccinurile vii atenuate sînt contraindicate: polio oral, rujeola, rubeola, dar sînt recomandate vaccinurile contra următoarelor afecțiuni: hepatita B, tetanos, gripă. Pot fi utilizate, dacă sînt necesare, vaccinurile contra bolilor: turbare, leptospiroză, difterie, tuse convulsivă.

5. Dacă persoana interesată în vederea efectuării testului pentru SIDA nu se poate deplasa, cum trebuie procedat?

Avînd în vedere o serie de particularități ce trebuie respectate în recoltarea, conservarea și transportul probelor de sînge necesare testului pentru HIV, în cazul în care persoana nu se poate deplasa, cel mai bine ar fi ca un cadru medical să ia legătura cu laboratorul unde se recoltează probele de sînge pentru HIV (I.P.S. și M.P. Iași), în vederea recoltării ulterioare a probelor, la domiciliu.

NOTA: Întrebările au fost redactate conform formulării lor pe robotul telefonic al Laboratorului de promovare a sănătății - 212729, în cursul zilelor de 20.04. - 26.04.1995.

Dr. Daniel MARDARE

CARNETUL ZILEI

✞ **Sf. Simeon, ruda Domnului**

4-17° C VREMEA

■ Vremea va fi instabilă și ușor mai rece decît în zilele precedente. Cerul va fi mai mult noros. Temporar, și pe arii relativ extinse, se vor semnala ploi, cu caracter de aversă, însoțite de descărcări electrice. Vîntul va sufla moderat, cu unele intensificări, din sector sudic. Temperatura aerului va înregistra valori minime cuprinse între 4 și 9 grade C și maxime între 12 și 17 grade C. Izolat, dimineața, este posibilă producerea ceții. **(Ion Sabin ISTRATE - Centrul de Prevedere a Vremii - Bacău)**

FARMACII DE GARDĂ

Farmacia nr. 2, Piata Unirii (tel. 116029).

SPITALE DE GARDĂ

Spitalul "Spiridon" (tel. 142730): Clinica a II-a Medicală; Clinica I Chirurgie; **Maternitatea "Cuza Vodă"** (tel. 143320).

TVR BUCUREȘTI

TVR 1 7,00 TVM. Telematinal ■ 8,30 La prima oră cu...; Puncte cardinale; Revista presei; Maxima zilei ■ **9,15 Film serial (r): Santa Barbara (SUA) ■ 10,00 Actualități** ■ 10,05 Limbi străine: engleză americană; germană ■ **11,05 Film serial (r-2 ep): Aur și noroi (Spania, 1992) ■ 12,45 Desene animate: Pif și Hercule (CFI)** ■ 13,10 1001 audiții: Integrala capodoperelor ■ **14,00 Actualități** ■ 10,10 TVR Iași. Est Meridian ■ 15,00 TVR Cluj-Napoca. Panoramic; Repere transilvane: Lancrăm sau dorul de eternitate. Centenarul nașterii lui Lucian Blaga; Civilizația ochiului: Dialog alb-negru cu graficianul Horia Barbu; Orizont economic: România - o colonie comercială? Reportaj-anchetă despre importul produselor agroalimentare ■ 15,45 Așezări iugoslave ■ **16,00 Actualități** ■ 16,10 Divertisment internațional cu: Jane Manson, Michele Torr, Sey Dinah, Carola, Riccardo Cocciante, Mili Vavilli, Dani Santos ■ 16,30 Panoramic sud-african ■ 16,45 Sub semnul întrebării. Munții noștri aur poartă? ■ 17,40 Milenium. Identitate europeană de apărare și securitate (II) ■ **18,25 Desene animate: Cartea junglei** ■ 18,50 Tragerea Super Loto 5/40 și simplă Expres ■ 19,00 Medicina pentru toți. Atenție la inima dv.! (II) ■ **19,30 Film serial pentru tineret: Fata și băieții** (Franța) ■ 20,00 Actualități. Buletin meteo; Telesport ■ 20,40 Publicitate ■ **20,45 Film serial: Om bogat, om sărac** (SUA) ■ 21,45 Reflecții rutiere. Emisiune realizată în colaborare cu Poliția Capitalei ■ 22,00 Studioul economic. Infracționalitatea economică: securitatea și spionajul industrial. Conferința Internațională de la Cannes ■ 22,40 Moment folcloric sălăjan cu orchestra de muzică populară "Floricica" din Zalău. Soliști: Aurora Moga, Oana Lianu (nai) ■ 22,55 Simpozion. Centenar Lucian Blaga ■ 23,40 Actualități ■ **24,00 Seriale de neuitat: Familia Palliser (Anglia, BBC), ep.14.**

TVR 2 7,00 La prima oră; Știri; Buletin meteo; Gimnastica de dimineață; Informații utile; Desene animate: Calimero (I); Autografe muzicale; Trei minute pentru sport; Bursa locurilor de muncă; Apariții editoriale; Cronica șoselei; Ce spun astrele? Sfaturi practice; dedicații muzicale; Calendar; Desene animate (II); La prima oră cu...; Puncte cardinale; revista presei; Maxima zilei ■ 9,15 Ora de muzică ■ 10,00 Cu clasa întîi în jurul lumii ■ 11,30 Telejurnal Worldnet ■ 11,30 Desene animate: Legenda lui Zorro ■ 12,00 Noi frontiere (r) ■ 12,40 TV Spaniolă prezintă: Energie cu resurse nepoluante; Castanul - foloase multiple ■ 13,15 Confluențe (r) ■ 13,45 Ritmuri muzicale cu: Max Bale, Native, Veronique Sanson, Jacques Dutronc, Berger și Gall (CFI) ■ **14,00 Actualități** ■ 14,10 Magazin social. Cazuri și necazuri; "Dacă cumperi moartea-n bani, poți trăi 5000 de ani"; "Ieșirea prin Sărindari"?; Caritatea ca vocație ■ 15,00 Limbi străine; engleză americană (r); germană (r) ■ 16,10 Desene animate: Tom și Jerry ■ **16,30 Film serial: Și bogații plîng** (Mexic) ■ 17,00 Ceaiul de la ora 5. Invitat coregraful, regizorul și producătorul Constantin Duțu. Test-fulger; Cine ajunge primul?; Moda; Camera ascunsă; Concursuri distractive; Surprize ■ 19,00 Emisiune în limba maghiară. Instantanee; Cooperare româno-germană în domeniul medical; De la Saint Pölten la Tîrgoviște; Germania în imagini: Wuppertal (II) ■ 20,00 Conviețuiri. Amprente în timp: Ucrainienii. Ultima oră: știri și reportaje din viața minorităților naționale din România ■ 21,00 TVM. Mesager ■ 21,30 Formula 3. Concurs în care participanții își testează inteligența, perspicacitatea și norocul ■ **22,00 Cinematograful de artă: Omul de fier** (Polonia, 1981). Cu: Jerzy Radziwiliwicz, Krystina Janda, Marian Opania, Irena Byrska, Bogulaw Linda ■ 0,35 Stadion. Rezumatele meciurilor disputate miercuri în preliminariile Campionatului European de fotbal.

TVR IAȘI

Pr.I, orele 14,10-15,00 - EST MERIDIAN MAGAZIN Note, știri și reportaje din Moldova ■ Punctul pe "i" - Fundațiile pentru tineret în defensivă? - anchetă în municipiul Botoșani - de Carmen Olaru ■ Vedete în recital ■ Sport - Actualitatea competițională în Moldova ■ Videoclipul emisiunii. Redactori Ligia Olteanu, Mircea Ungureanu.

TV EUROPA NOVA

10,00 Deschiderea programului de dimineață ■ 10,05 Mati Nova - emisiune magazin ■ 11,00 Lumea la microscop: Polonia; Pe urmele unei arme minune; Alsacia (I) ■ 12,00 Infonova ■ 12,10 Film: "KGB - ultimul act", reluare ■ 13,40 Credință și cultură - "Francisc - omul din Assisi" (film documentar). Redactor: Lucian Dîrdală ■ 14,10 Închiderea programului de dimineață ■ 17,00 Deschiderea programului ■ 17,05 Veniți cu noi la cinema. Redactor: Irina Dăscălescu ■ 17,30 Agora. "Opoziția la răspîntie" - interviu cu Corneliu Coposu, președintele P.N.T.C.D.; Retrospectivă politică; "Liga Apărării Drepturilor Omului - realități și deziderate". Realizator: Lucian Dîrdală ■ 18,15 Euromusic ■ 18,30 Clubul lui Gogoșneață ■ 18,35 Desene animate ■ 19,00 Infonova ■ 19,35 Față în față. Redactor: Elena Dumitrescu ■ 20,00 Videoclip '95 ■ 20,30 Vademecum. Realizator: Violeta Calinciuc ■ 21,00 Film serial: "Iosif" (producție SUA; regia: Roger Young; cu: Ben Kingsley, Paul Mercurio, Martin Landau), ultimul episod. Un film deosebit, de inspirație biblică, menit să înfățișeze un episod din viața poporului evreu - călător spre Pămîntul Făgăduinței ■ 22,30 Infonova ■ 22,40 Aici Europa Nova (talkshow). "Civilizația serviciilor publice" (III). Realizatori: Vasile Braic, Ninel Berneagă ■ 23,40 Magazin sportiv. Redactor: Silviu Matei ■ 0,00 Închiderea programului.

TELE M

6,30 Deschiderea emisiei ■ 7,00 J'TELE'M (magazin matinal de informații, muzică, desene animate, revista presei ieșene) ■ 7,30 "Observator" - emisiune de informații, știri interne și externe, realizată de Antena 1 București ■ 8,30 Film artistic: "Cîștigătorul ia tot" (dramă). Regia: Paul Bogart. Cu: Shirley Jones, Laurence Luckinbill, Sam Groo ■ 10,00 Film serial: "Răzbunarea". Episodul 55 (r) ■ 11,00 Film artistic: "Drept în picioare" (dramă). Regia: Harvey Hart. Cu: Robert Forester, Linda Evans, Will Samson ■ 12,50 Închiderea emisiei ■ 17,30 Deschiderea emisiei ■ 18,00 TOTAL'M știri ■ 18,15 Actualitatea ieșeană ■ 19,00 Documentar Worldnet: Maeștrii culturii americane - Chick Corea și stilul său inimitabil ■ 19,30 Film serial pentru copii: "Arbaleta". Episodul 27 ■ 20,00 Desene animate ■ 20,m30 Film serial: "Răzbunarea". Episodul 56 ■ 21,30 Film artistic: "Numai eu am supraviețuit" (acțiune). Regia: William A. Graham. Cu: Blair Brown, David Acroid, Vera Miles. Ceea ce caracterizează acțiunile ființei umane este tocmai modul intențional al determinărilor. Aceste acte îndreptate către realizarea unui anumit scop sînt determinate și de sentimentul disperării încercat de singura supraviețuitoare a unei catastrofe aviatice ■ 23,10 Film artistic: "Surorile morții" (horror). Regia: Joseph A. Mazzuca. Cu Arthur Franz, Claudia Jennings ■ 0,20 Muzică.

TV SATELIT

RTL

6,30 Seriale, desene animate ■ 10,05 Kojak (s.p.): "Căutarea" ■ 11,00 Frumos și bogat (s) ■ 11,30 Vremea dorinței (s) ■ 12,00 Prețul e fierbinte (cs) ■ 12,30 Duelul familiilor (cs) ■ 13,30 Springfield Story (s) ■ 14,15 Santa Barbara (s) ■ 15,10 Pasiunea ei e crima (s.p) ■ 16,00 Ilona Christen talkshow ■ 17,00 Hans Meisner talkshow ■ 18,00 Jeopardy (cs) ■ 18,30 Între noi (s) ■ 19,00 Frumos și bogat (s/r) ■ 20,10 Exploziv - magazin ■ 20,40 Vremuri bune și rele (s/r) ■ 21,15 Dr. Stefan Frank (s) ■ 22,15 Policlinica (s) ■ 23,15 Santinela (s) ■ 0,15 Gottshalk Late Night Show ■ 1,00 Știrile nopții ■ 1,30 Show nocturn ■ 2,30 Reluări.

PRO 7

6,50 Alf (s) ■ 7,35 Desene animate ■ 8,35 Casa noastră (s) ■ 9,35 Petrocelli (s.p) ■ 10,35 Rosseanne (s/r) 11,05 Cînd tata este director (f.TV SUA 1988) ■ 13,00 Cei doi Hart (s.p.) ■ 14,00 Îngerii lui Charlie (s) ■ 15,00 Arabella Kiesbauer (show) ■ 16,00 Familia Walton (s) ■ 16,55 L.A. Law (s) ■ 17,55 Desene animate ■ 18,25 Pantera roz (d.a) ■ 19,25 Rock 'n 'Roll Daddy (s) ■ 19,50 Roseanne (s) ■ 20,25 Alf (s) ■ 21,15 Highwayman (s.SUA 1987, ep. pilot) ■ 23,10 Conan distrugătorul (f. fantastic SUA 1984) cu Arnold Schwarzenegger ■ 1,15 Reluări.

MTV

7,00 Matinal, cu Maria ■ 8,30 Dans în aer liber, cu Eric ■ 9,00 3 din 1 ■ 11,00 Ingo, cu mix-ul dimineții ■ 13,00 Muzică soul, cu Lisa I'Anson ■ 14,00 Mari hituri ■ 15,00 Mix-ul după-amiezii ■ 17,00 Magazin cinematografic ■ 17,30 Sport la MTV, cu D. Cortese ■ 18,00 Știrile zilei ■ 18,30 Dial MTV, cu Enrico ■ 19,00 Muzică de dans, cu Simone ■ 19,30 Muzic non-stop ■ 21,00 Mari hituri ■ 22,00 Most Wanted, retrospectivă ■ 23,30 Beavis & Butt-head (d.a.) ■ 0,15 Magazin cinematografic (r) ■ 0,30 Stereo MC în concert ■ 1,30 Sfîrșitul? cu Davina & Hugo și Beavis & Butt-head ■ 2,30 Dans în aer liber ■ 3,00 Muzică soul ■ 4,00 Nocturna video.

EUROSPORT

9,30 Echitație. Cupa Mondială pentru dresaj (r) ■ 10,30 Dans ■ 11,30 Hochei pe gheață. Campionatul Mondial din Suedia (meciurile zilei precedente - r) ■ 13,30 Fotbal. Preliminariile Campionatului European 1996 (înregistrare) ■ 15,30 Tenis-magazin. Turneele ATP ■ 16,00 Eurofun. Program de varietăți sportive ■ 16,30 Ciclism montan. Cupa Mondială Grundig-Madrid (înregistrare - etapa a doua) ■ 17,00 Hochei pe gheață. Campionatul Mondial din Suedia. Meciul Republica Cehă - SUA (direct) plus secvențe din alte meciuri ■ 20,00 Hochei pe gheață. Campionatul Mondial din Suedia. În direct meciurile Italia - Elveția (plus Știri sportive I) și Austria - Suedia. Secvențe înregistrate din întîlnirea Canada - Germania ■ 0,00 Fotbal. Preliminariile Campionatului European 1996 (înregistrare) ■ 2,00 Știri sportive (II) ■ 2,30 Închiderea programului.

MUZEUL LITERATURII ROMÂNE

■ Muzeul Literaturii Române Iași organizează astăzi, la orele 17,00, la Clubul Cultural "Junimea" (Casa "V. Pogor"), în cadrul Serilor revistei "Dacia literară", o manifestare culturală care va cuprinde semicentenarul morții scriitorului Ion Pillat și un medalion "Alexandru Pogonat". Invitați: Margareta Pogonat (fiica poetului), Aurel Leon și Liviu Papuc. Moderator: Olga Rusu.

CENTRUL CULTURAL FRANCEZ

■ În organizarea Centrului Cultural Francez din Iași, astăzi, la orele 19,00, în sala Radio-Televiziunii Iași, str. Lascăr Catargi nr. 33, va avea loc un concert de jazz susținut de "Steckar Tubopack" (Franța).

CENTRUL CULTURAL GERMAN

■ Centrul Cultural German din Iași și Filarmonica "Moldova" Iași prezintă astăzi, la orele 19,00, în sala Filarmonicii, concertul ansamblului "Sciolto" din Frankfurt/Main (trio de vioară, violoncel și pian).
■ Centrul Cultural German și Universitatea "Al.I. Cuza" organizează în perioada 27-29 aprilie simpozionul cu tema "Statele Europei de sud-est sub semnul unificării europene". Astăzi, la orele 19,00, în Aula "Mihai Eminescu" a Universității, sînt programate cuvîntul de salut al prof. dr. Gheorghe Popa, rectorul Universității "Al.I. Cuza", cuvîntul de deschidere al prof. dr. Franz Knöpfle, rector al "Înaltei Școli de Științe Politice" din München. La orele 19,30, dr. Clemens Lerche (Cancelaria de Stat din Bavaria) va conferenția pe tema: "Ultimele evoluții în problema integrării statelor din estul, centrul și sud-estul Europei în Uniunea Europeană".

LICEUL "COSTACHE NEGRUZZI"

■ În organizarea Casei Municipale de Cultură Iași și a Societății Naționale de Radio - Studioul Iași, astăzi, la orele 13,00, va avea loc, la Liceul "Costache Negruzzi", ciclul "Prietenii jazz-ului". Romeo Cozma va prezenta tema: "Din istoria jazz-ului - Galeria marilor interpreți și formații reprezentative ale genului", după care va urma un recital de muzică de jazz în interpretarea unui grup de studenți de la Facultatea de muzică a Academiei.

CINEMATOGRAFE

■ **Cinematograful "Victoria"** (telefon: 112502); De marți pînă joi, 25-27.IV.1995; orele: 9; 11; 13; 15; 17; 19: ***"O vară de neuitat".*** Coproducție România-Franța, 1994. După "Cronică de familie" de Petru Dumitriu. Scenariul și regia: Lucian Pintilie. Cu: Claudiu Bleont, Kristin Scott Thomas, Marcel Iureș, Olga Tudorache, George Constantin. Film selecționat în competiția oficială a Festivalului Cannes, 1994. Premieră. În completare: "Nu știu alții cum sînt..." (documentar despre I. Creangă).
■ **Cinematograful "Republica"** (Telefon: 114327); De luni pînă joi, 24-27.IV.1995; orele: 9; 11; 30; 14; 16,30; 19: ***"Fără teamă".*** Producție India, 1993. Melodramă muzicală în regia lui Bobby Raaj. Premieră.
■ **Cinematograful "Copou"** (Telefon: 145738); De marți pînă joi, 25-27.IV.1995, orele: 9; 11; 13; 15; 17: ***"Gravidul".*** Producție SUA, 1994. Comedie S.F. cu Arnold Schwarzenegger, Danny De Vito și Emma Thompson. Regia: Ivan Reitman. De marți pînă joi, 25-27.IV.1995, ora 19: Ecran-club. Ciclul dedicat Centenarului Cinematografiei: ***"În numele Tatălui".*** Coproducție Irlanda-SUA-Anglia, 1993. Dramă cu Daniel-Day Lewis și Emma Thompson. Film distins cu Marele premiu "Ursul de Aur", Berlin, 1994.
■ **Cinematograful "Dacia"** (Telefon: 164740); De marți pînă joi, 25-27.IV.1995, orele: 9; 11; 13; 15; 17: ***"Secretul luptătorului Kung-Fu".*** Producție SUA, 1991. Film de acțiune cu Ken Rendall Johnson. De marți pînă joi, 25-27.IV.1995, ora 19: Ciclul "Mari actori", Jack Nicholson și Michelle Pfeiffer în ***"Lupul".*** Producție SUA, 1994. Horror modern de Mike Nichols.
■ Videoteci: - Sala mică a cinematografului "Republica" (orele: 10; 12; 14; 16; 18; 20)

HOROSCOP

BERBEC

(21 mart. - 20 apr.):

👍 **Dispuneți de un timp de respiro destul de important, nu-l irosiți cu străinii. Aveți atîtea lucruri de pus la punct și proiecte de făcut.**

TAUR

(21 apr. - 20 mai):

👎 **Sila nu trebuie să vă facă să lăsați totul la o parte și să vă retrageți din lume. Concurența deabia așteaptă să vă prindă la cotitură.**

GEMENI

(21 mai - 21 iun.):

👍 **Poziția dvs. e destul de stabilă, nu vă rămîne decît s-o consolidați și mai mult. Pentru asta nu aveți nevoie să vă sprijiniți pe iluzii.**

RAC

(22 iun. - 22 iul.):

👍 **Manevrele trebuie făcute cu mai multă discreție și mai multă fermitate. În ultima perioadă ați făcut concesii exagerate cu subalternii și colegii.**

LEU

(23 iul. - 22 aug.):

🤞 **Ușurința cu care vă descurcați în cele mai complicate situații nu trebuie irosită în ocazii neînsemnate. Acolo puteți pierde fără regrete.**

FECIOARĂ

(23 aug. - 22 sept.):

✋ **Depresia financiară nu vă aduce în pragul falimentului, stați liniștit(ă). Redresați-vă, înainte de toate, moralul, de abia după aceea bugetul.**

BALANȚĂ

(23 sept. - 22 oct.):

👍 **Vă place să fiți în centrul atenției, dar vă pierdeți prea multă vreme cu alții. Nimeni n-o să vă ia felia de tort, fiți fără grijă:**

SCORPION

(23 oct. - 21 nov.):

👎 **Metodele pe care le practicați nu sînt chiar atît de ortodoxe. Nici alții nu sînt ușă de biserică, dar asta nu vă justifică pe dvs.**

SĂGETĂTOR

(22 nov. - 21 dec.):

🤞 **Condițiile sînt mai mult decît favorabile, nu vă stă nimeni în cale. Nu vă rămîne decît să ieșiți din starea de apatie în care v-ați instalat.**

CAPRICORN

(22 dec. - 19 ian.):

✋ **Nu vă părăsește starea de veghe, dar asta nu e o noutate la dvs. Lucrurile se desfășoară normal, fără mari amenințări sau promisiuni.**

VĂRSĂTOR

(20 ian. - 18 febr.):

👍 **Dacă n-ar fi mici semne neplăcute legate de sănătate, totul ar fi în regulă. Acordați o mai mare importanță vieții de familie.**

PEȘTI

(19 febr. - 20 mart.):

🤞 **Sînt persoane care vă produc o veritabilă alergie, vă stăpîniți cu greu în fața lor. Nu aveți destulă abilitate ca s-o ascundeți.**

LEGENDA:

👎 **- vă paște ghinionul**

✋ **- prudența e mama înțelepciunii**

👍 **- n-aveți nimic de pierdut**

🤞 **- șansa vă surîde**

☎ TELEFOANE UTILE

☎ **SALVARE: 961**
☎ **POMPIERI: 981**
☎ **POLIȚIE:**
Inspectoratul Județean Centrala 140720; Dispecerat 146666; Municipiu Centrala 140020 Dispecerat 146840/955 Ofițer de serviciu 146850; Serviciul Circulație - 140070.
☎ **SERVICII MEDICALE MOBILE (asistență medicală de urgență la domiciliu): 113130/569, zilnic între orele 7,00-23,00**
☎ **AGENȚIA C.F.R.: 147673**
☎ **INFORMAȚII GARĂ: 146333**
☎ **AUTOGARĂ: 146587**
☎ **TAXICOM, dispecerat: 953, 146593**
☎ **AGENȚIA TAROM: 115239**
☎ **INFORMAȚII AEROPORT: 178126**
☎ **STAȚII PECO: Baș Ceauș - 176865; Aurel Vlaicu - 175872; Bucium - 132891; Crișan - 112182; Păcurari - 164142; Sărărie - 147480.**
☎ **A.C.R. - informații utile: 112345, 130177.**
☎ **DISPECERATE: R.A. Gaz-Metan - 141737; R.A. Apă-Canal - 142451; Renel - 147070, deranjamente - 147070; Termoficare - 141956; R.A. Locuința - 112434; Telefoane - Deranjamente - 921; Protecția mediului - 147010.**
☎ **GARDA FINANCIARĂ: 114065, 112427.**
☎ **ADMINISTRAȚIA FINANCIARĂ: 143030**
☎ **NOTARIAT: 147574**
☎ **TRIBUNAL: 146300**
☎ **PROCURATURĂ: 212566**
☎ **CAMERA DE COMERȚ: 117757**
☎ **CENTRUL MILITAR JUDEȚEAN: 146370**
☎ **STATUL MAJOR JUDEȚEAN DE APĂRARE CIVILĂ: 147594**
☎ **HOTELURI: Moldova - 142225; Traian - 143330; Unirea - 142110; Continental - 114320; Sport - 137817.**
☎ **POLICLINICA CU PLATĂ: triaj informații - 117244**
☎ **OFICIUL JUDEȚEAN PENTRU PROTECȚIA CONSUMATORILOR: 145392.**
☎ **LABORATOR ANALIZE "PRO FAMILA": 230431**

cotidian de informații
Monitorul
Str. Smîrdan nr. 5 ■ Tel. 17.25.57
(centrala) ■ Fax 14.45.77
■ Publicitate tel./fax 14.47.76

■ REDACTOR ȘEF - Dan Radu
■ REDACTOR ȘEF ADJUNCT - Ovidiu Șimonca
■ SECRETAR GENERAL DE REDACȚIE - Marius Cristian

SEFI DEPARTAMENTE:
■ Eveniment local: **Toni Hrițac** (int. 110)
■ Investigații: **Vali Știrbu** (int. 110)
■ Eveniment național și internațional: **Cristian Racu** (int. 110)
■ Economic: **Costel Stroescu** (int. 117)
■ Cultură: **Dorin Popa** (int. 109)
■ Sport: **Nicolae Grecu** (int. 107)
■ Redactor de serviciu: Constantin Iurașcu (int. 124)
■ Fotoreporter: Constantin Plop
■ Grafică: Lucian Amarii, Daniel Melinte
■ Publicitate: **Cristina Labonțu** (int. 122, fax 144776)
■ Difuzare: Mihai Tudose (int. 120)
■ Contabilitate: **Antoneta Filip** (int. 112)

NORD-EST PRESS
- agenție de presă -
Str. Smîrdan nr. 5 ■ Tel. 17.25.57
(centrala) ■ Tel/Fax 27.04.13
■ EDITOR: Mona Dîrțu

EDITOR
NORD-EST
Str. Smîrdan nr. 5 ■ Tel. 17.25.57
■ Fax 14.45.77

Director general:
ALEXANDRU LĂZESCU
Director editor:
FLORIN ZAMFIRESCU
Director de marketing:
CEZAR CALUSCHI
Director executiv:
GABRIEL RUSU

ABONAMENTELE se pot face la orice Oficiu Poștal din țară.
MONITORUL figurează în catalogul Presei interne la poziția 838.

TIPAR OFFSET: MULTIPRINT, Iași str. Sf. Lazăr nr. 49

VÎNZĂRI

ALFA CIVIC
vinde
MOTOPOMPE
de calitate excepțională, ideale pentru gospodărie, ateliere și industrie.
Caracteristici MOD G1S-A-H50, putere 2CP, import Italia.

Relații la sediul firmei din șos. Națională 198, bl. B, sc. A, et. 7, ap. 26, CP 765, OP 3, 6600 Iași, România, tel./fax 032/137613.

Vînd SC cu activitate de import-export. Telefon **220944**, între orele 19^{00}-21^{00}.

Farmacia SALVIA
IAȘI
str. Cuza Vodă nr. 1, telefon **210340**
vă oferă
produse din plante medicinale
■ giardinocid, sirop pin, măceșe.
CEAIURI
■ măceșe, antibronșite, pentru tulburări cardiace, pentru colici copii, diureție, depurativ, laxativ, hepatic 2, mușețel, mentă, tei, soc, salcîm, păducel, armuraiu, talpa gîștei, afini, mătase porumb, gălbenele, coajă stejar, merișor, ghimpe, cătină, crușin, rostopască, semințe de mac, chimion, mărar.

SC **TITI-FRIG** SRL
Iași în colaborare cu
MIDAL INTERFRIG SRL
comercializează și montează toate tipurile de agregate frigorifice Bulgaria, licență SANYO.
AGREGATE FRIGORIFICE
tip AC 19B1E/3E
tip AC 45B1E/3E
Asigurăm garanție și post garanție.
FREONI - freon 12 vrac - 14.101 lei/kg.
FREON - 22 butelie - 13,5 Kg - 15.930 lei/kg.
Prețurile includ TVA.
Adaos comercial 0.
Tel. **142110/514**, între orele 8^{00}-16^{00}
111715, după ora 17^{00}.

VÎND
MESE DE BILIARD
NR. 7, NOI, CU ACCESORII, IMPORT ANGLIA, ȘI CU PLATA ÎN RATE.
LIVRARE IMEDIATĂ DIN STOC.
TEL/FAX
01/311.25.86.

S.C. VIBLANC S.A.
vă oferă:
- Frigidere Arctic 240 l - 415.000 lei
- Frigidere Arctic 140 l - 305.000 lei
- Frigidere Fram 180 l - 350.000 lei
- Congelatoare Arctic 210 l - 555.000 lei
- Congelatoare Arctic 160 l - 475.000 lei
- Congelatoare Arctic 120 l - 405.000 lei
- Mașini de spălat automatic Diamant - 575.000 lei
- Mașini de spălat fără storcător
  - AL15 - 190.000 lei
  - AL12 - 180.000 lei
- Mașini de spălat cu storcător AL7 - 320.000 lei
- Storcător rufe - 112.000 lei
- Mașini de cusut mecanice Monica - 210.000 lei
- Mașini de cusut electrice Nicoleta - 265.000 lei
- Aragaze de Satu-Mare
  - cu 3 ochiuri - 249.000 lei
  - cu 4 ochiuri - 255.000 lei
  - cu 5 ochiuri - 349.000 lei

Garanție 1 an.
Prețurile sînt pentru en detail. Pentru informații sunați la tel. *148019* sau tel. *142289*.

IMPORTANT!
Vînd prefabricate tip SOMACO pentru casă cu trei camere.
Preț 8 milioane lei negociabil.
Relații la telefoanele: 149924, 130109.

Vînd ROBOT de bucătărie MARIA-2M cu 7 operații: storcător de fructe și legume, tocător de fructe și legume, mașină de tocat carne, rîșnit cafea, ptr. suc de roșii, cuvă de 1l ptr. cocktail, cuvă de 1l ptr. frișcă și maioneză, 3 viteze, nou. Preț fix 250000 lei.
Tel. 252975.

Vînd mixere electrice de bucătărie ELEKTRIK KITCKEN MIXERS complexe, multifuncționale, cuprinzînd tocător de fructe și legume, mașină de cafea, ustensile ptr. aluaturi subțiri, cockteiluri frișcă, icre, maioneze, ness, piure, 3 viteze, absolut noi, garanție 30 zile, preț fix 40000 lei.
Tel. 252975.

Vînd robot de bucătărie ELEKTRIK KITCKEN MACHINE complex și multifuncțional, cuprinzînd: storcător de fructe și legume, tocător de fructe și legume, cuvă de 1l pentru frișcă și maioneză, mașină de tocat carne și rîșnit cafea, 2 viteze, 600 W putere, absolut nou. Preț fix 130000 lei. **Tel. 252975.**

UNIVERSAL RX
oferă din stoc:
DISCHETE
3M
și foi adezive pentru notițe
POST IT
Vă așteptăm zilnic la sediul nostru din str. G. Ureche nr. 3.
Tel./fax 112058.

■ Vînd certificate proprietate. Telefon 032/158502 (336692)

■ Vînd mașină industrială de cusut, marca "Textima". Lani Bartic. Iași, str. Cicoarei 12 (lîngă taleioc) (339666)

■ Vînd colecția "Magazin Istoric", 150 kg făină de grîu, calitatea I, 60 kg tărîțe de grîu și 5 ficuși tineri. Telefon 133401 (1995)

■ Vînd certificat de înmatriculare FIAT ROMA cu carte de identitate. Telefon 164922 (2002)

■ Vînd mașină de spălat "Albalux 15 2", nouă, preț fix 200 000 lei. Relații la telefon 135522, după ora 16.00 (339672)

■ Vînd mașină de cusut "Ileana", bibliotecă cu vitrină, covor iută, chitară. Telefon 176966 (339686)

■ Vînd măsuță fantezie, masă telefon și storcător legume și fructe. Telefon 127238 (339695)

■ Vînd cadă baie fontă, 1790 mm, vernil. Telefon 144419, după ora 16.00 (339698)

■ **Vînd urgent cavou Eternitatea, ultracentral, la marginea aleei. Telefon 210017, după ora 13,00. (339687)**

■ **Vînd S.R.L. cu toate activitățile. Bilanț zero. Telefon 117075. (1996)**

■ **Vînd moară de porumb pentru făină grisată, cu 4 tăvălugi (trei măcinișuri), 6,6 kw. Vizibilă zilnic, între orele 7,00-16,00, în strada Perju 28, între Gară și Podul de Piatră. Telefon 143493. (339634)**

AUTO MOTO

■ Vînd Dacia 1310, fabricație 1990. Telefon 157283. (339232)

■ Vînd Volkswagen Scirocco, vopsit, antifonat, grena, casetofon. Roman. Telefon 033/724158. (339611)

■ Vînd Volkswagen Transporter, cabină dublă, cu platformă, benzină, 2000 cmc, neînmatriculabil (1980), taxa plătită, motor nou, 4 milioane. Bacău, telefon 034/132906. (339660)

■ **Vînd Dacia 1300, Alb 40, an 1983, cu elemente de 1310, set motor sigilat, carte de identitate, 3,5 milioane lei. Telefon 176558, 220444. (339665)**

■ **Vînd jeep ISUZU TROOPER 4x4 Diesel, lung, cîrlig tracțiune, înmatriculat. Telefon 131322.**

■ **Vînd urgent tractor U650, perfectă stare. Preț 8 milioane, negociabil. Telefon 133942. (339653)**

■ **Vînd Dacia 1410 S comandă specială motor 1600, 2000 km, fabricată 1995, preț 10 milioane sau schimb cu apartament 2 camere, confort I, exclusiv Dacia. Telefon 117761 sau 150250. (339670)**

■ **Vînd Mercedes 190 ABS, an fabricație 1992, preț informativ - 19.000 DM. Telefon: Iași - 152963 sau Constanța - 666288. (339685)**

ELECTRONICE

SC
AUTO-TECHNIC
SRL
str. Vasile Stroescu nr. 10
tel/fax 213101
tel. 211579
Vinde din stoc calculatoare PC, 1MB RAM, HDD 40 MB, monitor SVGA monocrom.
- 286 112 MHz
885.000 lei
- 386 SX 40 MHz
1.100.000 lei
- 386 DX 33 Mhz
1.175.000 lei
- 486 DLC 40 MHz
1.275.000 lei
PC (DX2 66 - Dx4 -100), Pentium (60-100) orice configurație.
Prețurile includ TVA.
Imprimante OKI, EPSON, o gamă diversă de alte componente.

SC MONCRIS company SRL
B-dul Independenței nr.33, lîngă Rest. Bucegi,
VINDE TELEVIZOARE COLOR
mărcile **Philips, Grunding, Saba, Telefunken**, import Olanda, la prețurile 236.000-250.000 lei.
Garanție 3 luni.
Vă așteptăm.

■ **Vînd dubludeck "Mayak 249-S1" nou, cu boxe 2x15 W putere. Preț fix - 300.000 lei. Telefon 252975. (339195)**

■ Vînd cameră video 8 mm, AKAI INTELIGENT-Q cu încărcător acumulator și cabluri, antenă satelit completă în stare de funcționare, prețuri negociabile. Telefon 120538. (336700)

■ Vînd dublu deck Technics TR-RS 373, autoreverse, nou, 11 luni garanție. Preț convenabil. Telefon 210184 (339605)

■ Vînd video playere "Orion" și "Funai" cu telecomandă, sigilate, 280.000 lei. Telefon 231608. (339693)

■ Vînd video playere "Akai", "Funai" și "Orion", telecomandă, sigilate, 280.000 lei. Telefon 117919. (339694)

CASE - TERENURI

Vînd urgent apartament 2 camere decomandate, boxă 16mp, magazie din cărămidă 11 mp, în Copou. Relații la telefon 149924.

■ **Vînd teren intravilan, 2500 mp, la șosea, sat Chicerea. Telefon 221475, 210280. (339520)**

■ **Vînd 5000 mp teren intravilan, deosebit, la șosea, 3 km de Iași - CUG, posibilitate curent electric, foarte curînd telefon, telecablu, gaz metan. Preț negociabil, 3000 lei/mp. Telefon 125795, seara. (339637)**

■ **Vînd casă, fîntînă în curte, 3400 mp, cu pomi, vie și teren arabil, în comuna Răuseni, sat Rediu, județul Botoșani, sau schimb cu apartament 3 camere. Telefon 126817. (1993)**

■ **Excepțional! Vînd urgent teren construibil, 5000 mp la Valea Lupului, la șosea, după postul de poliție; există și conductă apă Timișești. Preț - 6500 lei mp. Telefon 149810, după ora 16,00. (339661)**

■ Vînd apartament 2 camere nedecomandate, etaj 1, Tudor Vladimirescu 42; preț - 15 milioane. Telefon 174332. (339658)

■ Vînd apartament 2 camere pretabil activitate comercială (parter), zona Autogară. Preț 13 500 dolari (lei). Telefon 112723. (2010)

CUMPĂRĂRI

■ Cumpăr certificate proprietate, negociabil. Telefon 153588 (339396)

■ Cumpăr cupoane FPP I și II, 4000 lei/buc. Telefon 032-158302. (339391)

■ Cumpăr apartament cu două camere decomandate, orientat aproximativ spre sud, [illegible] ultimul etaj, și post telefonic instalat. Telefon 130367. (339652)

SCHIMBURI

■ **Schimb apartament trei camere cu apartament două camere sau garsonieră. Telefon 155921 după orele 17,00. (339691)**

DECESE

■ **Soția, copiii, ginerii și nepoții anunță cu nemărginită durere încetarea din viață a scumpului lor soț, tată și bunic STRACHINĂ NECULAI, 75 ani. Înmormîntarea va avea loc joi, 27 aprilie 1995, ora 12,00, în satul Epureni, comuna Movileni. Dumnezeu să-l ierte. (339655)**

■ **Maria Anton și copiii anunță că CONSTANTIN ANTON va fi înmormîntat astăzi, ora 13.00, la cimitirul Sf. Vasile. Toți cei care l-au cunoscut sînt așteptați.**

Cu nemărginită durere, Ana-soție, Daniel și Gabriel-fii, Doina-noră, Remus-nepot anunță trecerea în neființă a celui ce a fost un soț model, un bun tată și un înțelegător bunic,
PENESCU CORNELIE.
Înmormîntarea va avea loc joi, 27.04.1995, la cimitirul din comuna Dîngeni, județul Botoșani.
Dumnezeu să-l ierte.

Familiile Asandei Gheorghe și Coca, ginere și fiică, Cristi și Daniela, nepoți, și Vîlceanu Gelu și Mihaela, nepoți, Alice și Ionuț, strănepoți, anunță trecerea în neființă a scumpei lor mamă, soacră, bunică și străbunică,
ORTANSA LIVADARU
în vîrstă de 81 de ani.
Lacrimi și flori pe mormîntul ei.
Dumnezeu s-o ierte.
Înmormîntarea va avea loc joi, 27.04.1995, la ora 13.00, la cimitirul Eternitatea.

Cu nemărginită durere în suflet, fiicele, nepoții și strănepoții anunță încetarea din viață a scumpei lor mame, bunică și străbunică
COTEA ANA
Înmormîntarea va avea loc joi, 27.04.1995, la cimitirul din comuna Golăești. Îi vom păstra o vie și veșnică amintire.
Dumnezeu să o ierte și să o odihnească în pace.

Dr. Proca Mihail, soț, copiii Ovidiu și Marilena, Mihai - ginere, nepoții Bogdan și Ștefan anunță cu adîncă durere stingerea fulgerătoare din viață a scumpei lor soții, mamă și bunică
PROCA MARIA
inginer agronom.
Înmormîntarea va avea loc joi, 27 aprilie 1995, la cimitirul din Bazga - Răducăneni, jud. Iași.

CONDOLEANȚE

Familiile STAN VASILE și CRISTEA DAN transmit sincere condoleanțe familiei ANTON și NECULAU pricinuite de pierderea celui care a fost
ANTON CONSTANTIN.

Medic primar director dr. MARIN BURLEA regretă nedreapta dispariție a
MĂDĂLINEI MOROȘANU
și transmite sincere condoleanțe mamei, MARA MOROȘANU, distinsă asistentă medicală a Spitalului de Copii "Sf. Maria" Iași.

Adriana și Cornel Ciobanu sînt alături de MARA și SANDU MOROȘANU în momentele grele prin care trec, prin pierderea unicei fiice
MĂDĂLINA.
Dumnezeu s-o ierte.

Colectivul clasei a XI-a F de la Liceul "Emil Racoviță", împreună cu doamna dirigintă Irimia Vasilica transmit sincere condoleanțe familiei Moroșanu Alexandru pentru pierderea fiicei lor
MĂDĂLINA.
Chiar dacă tu nu mai ești printre noi, să știi că-n inimile noastre există un loc în care amintirea ta va dăinui.

Colegii din Direcția Controlului Financiar de Stat Iași sînt alături de domnul Cornel Moroșanu la durerea cauzată de regretabila și prematura dispariție a dragei sale nepoate, după o lungă și grea suferință și își exprimă întreaga lor compasiune pentru familia îndoliată.

Colegii de la S.C. Bucium S.A. Iași sînt alături de dl. Sandu Moroșanu la tragica dispariție a fiicei,
MĂDĂLINA
și transmit sincere condoleanțe familiei îndoliate.

Marcela Filipescu transmite sincere condoleanțe și întreaga compasiune familiilor Proca și Ionel pentru marea pierdere suferită prin trecerea în neființă a celei ce a fost inginer
Marieta Proca
din Răducăneni.
Dumnezeu s-o odihnească în pace.

Colectiul SC AGROMEC SA Răducăneni este alături de familia dr. Proca Mihai și își exprimă întreaga compasiune pentru pierderea soției ing. **PROCA MARIETA,** colaborator și un bun specialist de o înaltă ținută profesională și etică.
Sincere condoleanțe!

Colectivul ATCOM - Iași transmite doamnei Bahna Ana sincere condoleanțe pentru pierderea soțului.
Dumnezeu să-l odihnească în pace.

Personalul Stației de Radiodifuziune - Uricani - Iași transmite colegului ing. Ostaci Alex sincere condoleanțe pentru decesul mamei.
Dumnezeu să o ierte.

Elevii clasei a VII-a G de la Școala nr. 9 "Elena Cuza" din Iași, împreună cu doamna dirigintă transmit sincere condoleanțe doamnei profesoare Tamara Gheorghiu.

S-a stins din viață la vîrsta de 82 de ani, scumpa noastră bunică și străbunică,
COTEA ANA
din comuna Golăești.
Cei doi nepoți, Gigi și Cornel Bucătaru, nepoata Luminița Bucătaru și strănepoții Liviu și Cristina Bucătaru, îi sărută mîinile trudite și părul albit de ani.
Rămîi veșnic în sufletele noastre.
Nu te vom uita niciodată!

Colectivul clasei a VII-a H de la școala "Elena Cuza" este alături de doamna dirigintă Tamara Gheorghiu în aceste clipe grele și-i transmite sincere condoleanțe pentru pierderea neprețuitei sale mame.

Colectivul Școlii nr. 9 "Elena Cuza" din Iași este alături de doamna profesoară Tamara Gheorghiu la marea durere pricinuită de pierderea mamei și transmite sincere condoleanțe.

Colectivul Casei de Copii Preșcolari Iași este alături de colegul lor Penescu Daniel, în clipele de grea suferință prin care trece acesta, la moartea tatălui său, Penescu Cornelie.

Cu inimile zdrobite, fam. Șorănescu C-tin regretă dispariția fulgerătoare într-un tragic accident a scumpei lor prietene
RODICA DODAN
Transmitem sincere condoleanțe soțului și celor doi copilași.

Cu adîncă durere în suflet, familiile Dobreanu și Ghelaru anunță dispariția fulgerătoare a scumpei și dragei prietene
RODICA DODAN.
Lacrimi și flori pe tristul ei mormînt.

■ **Familia Bursuc este alături de familia Sturza Dumitru și Maria la marea durere pricinuită de dispariția tatălui, respectiv socrului. (339651)**

■ **Familia Chiriță Vladimir este alături de familia Pieptu Liviu la pierderea suferită și-i transmite condoleanțe. (339608)**

■ **Elevii clasei a X-a C, Liceul Internat "C. Negruzzi", împreună cu doamna dirigintă Luchian Dorina sînt alături de colegul Chirilă Nicolae în momentele grele pricinuite de decesul tatălui. Sincere condoleanțe familiei. (339678)**

■ **Colegii de serviciu din cadrul Laboratorului RTV de la Direcția de Radio și Televiziune Iași sînt alături de dl. Cucu Constantin în aceste momente grele pricinuite de pierderea tatălui și transmit sincere condoleanțe familiei îndoliate. (339676)**

■ **Familia Bejenar Aurel transmite sincere condoleanțe familiei Anton pentru decesul celui care a fost cumătrul nostru, ANTON CONSTANTIN. (339286)**

■ **Familia Monoran Luigi transmite sincere condoleanțe familiei Anton pentru decesul celui care a fost cumătrul nostru ANTON CONSTANTIN. (339287)**

■ **Colectivul Financiar-Contabil al Spitalului Clinic de Copii "Sf. Maria" Iași adresează sincere condoleanțe și sînt alături de fam. Moroșanu la greaua pierdere suferită prin decesul unicei lor fiice, MĂDĂLINA MOROȘANU. (2004)**

■ **Salariații Clinicii I Pediatrie sînt alături de Mara Moroșanu, la greaua încercare suferită prin pierderea fiicei MĂDĂLINA. Dumnezeu să o odihnească în pace. (2006)**

■ **Colectivul Terapie intensivă, al Spitalului de copii Sf. Maria este alături de colega Moroșanu Mara, la greaua încercare suferită prin pierderea fiicei MĂDĂLINA. Dumnezeu să o ierte. (2005)**

■ **Colegi din cadrul S.C. VITALEF S.A. Iași, sectorul industrie, se alătură suferinței doamnei Ionel Marilena, pricinuită de pierderea mamei sale, PROCA MARIA. Adresăm sincere condoleanțe familiei îndoliate. (2013)**

■ **Centrul de Sănătate Răducăneni transmite sincere condoleanțe doctorului Proca Mihai pentru decesul soției. (2011)**

■ **Colectivul atelierului Sortare, sch. A Fire 3 TEROM S.A. este profund impresionat și este alături de colega Dănceanu Maria în aceste clipe de mare tristețe pentru pierderea fratelui pe care atît de mult l-a îndrăgit. Transmitem sincere condoleanțe întregii familii iar cel ce a plecat dintre ei odihnească-se în pace. (2014)**

■ **Colectivul CTC, schimbul A din cadrul S.C. TEPRO S.A., este alături de colegul Puciovici Cristian la durerea pricinuită de trecerea în neființă a tatălui. Adresăm familiei îndoliate sincere condoleanțe. (339683)**

■ **Diriginta și foștii colegi de gimnaziu ai Mădălinei Moroșanu n-o vor uita niciodată și transmit condoleanțe familiei. (710351)**

■ **Colectivul de salariați din cadrul Exploatării de Gospodărirea Apelor Iași este alături de colega lor, Plăcintă Aurora în aceste momente grele pricinuite de decesul tatălui. Sincere condoleanțe familiei îndoliate. (339696)**

MULȚUMIRI

Soțul-Alexandru Mălăiescu, fiica Iuliana, nepoțica Alexandra și ginerele Eugen Crăcană aduc alese mulțumiri și recunoștința lor prietenilor, rudelor, vecinilor, fostelor colege de la librăria Junimea, tuturor celor care ne-au ajutat și sprijinit în extrem de dificilele momente ale conducerii pe ultimul drum a celei ce a fost doamna
Olguța Mălăiescu, suflet generos ce a lăsat pentru fiecare din cei enumerați mai sus un gînd bun.
În aceste zile de sărbătoare să vă amintiți de ea.

Familiile Pamfile Neculai și Rotaru Constantin adresează cele mai sincere mulțumiri tuturor prietenilor și cunoscuților care au fost alături de noi la marea pierdere suferită prin trecerea în neființă a celei ce a fost o deosebită soție, mamă și bunică
IOANA PAMFILE.

Familia CRĂCIUN V. VASILE mulțumește din suflet rudelor, prietenilor, colegilor de serviciu, vecinilor, cunoștințelor, tuturor celor care prin prezență, flori sau sprijin material au fost alături de ei în aceste momente grele, la trecerea în neființă a celei care a fost
CRĂCIUN CORNELIA
fost contabil șef la Liceul de Artă.
Dumnezeu să o odihnească în pace.

Nicoleta și Ana Maria Roman aduc sincere mulțumiri Direcției Generale a Finanțelor Publice Iași, Trezoreriei Municipiului Iași, Leagănului de Copii Iași, colegilor și prietenilor, cunoștințelor, tuturor celor care au fost alături de noi sufletește și material, la greaua pierdere suferită prin dispariția celui care a fost un soț și un tată deosebit, Mircea Roman.

OFERTE SERVICII

M.V.D.
FIRMĂ SPECIALIZATĂ ÎN CONSULTING
ASIGURĂ
■ constituirea S.C. cu capital românesc și mixt (SRL, SNC, SA) în regim de urgență; înregistrarea la Administrația Financiară, cod fiscal; ■ obținerea avizului de funcționare de la Primăria Iași; ■ constituire (înregistrare) filiale; ■ acte adiționale, mențiuni (lărgirea obiectului de activitate, asocieri, retrageri, cesiuni, majorări capital, puncte de lucru, radieri, dizolvări societăți).
Hotel "UNIREA", camera 107. Telefon **212299**, orele 10,00-20,00.

AFINVEST
Telefon 129877, 139710
NOI VĂ SPUNEM PRIMII BUNĂ DIMINEAȚA!
Puteți avea
MONITORUL
- ziarul Dvs. preferat, la prima oră.
Acest serviciu modern este asigurat
gratuit,
la domiciliu, numai prin firma
AFINVEST

ROENTER LTD
oferă servicii pentru:
■ ÎNFIINȚARE (DIZOLVARE) S.C., FILIALE, SUCURSALE, REPREZENTANȚE,
■ ACTE ADIȚIONALE, MENȚIUNI,
■ AVIZE DE FUNCȚIONARE S.C.
Reducerea comisionului cu 20% pe perioadă limitată.
Vă așteptăm între orele 10,00-20,00, Hotel TRAIAN, ap. 123, tel. 212335.

Traduceri impecabile - toate limbile de circulație, inclusiv acte notariat. Telefon 143023.

Doriți să aveți o siluetă frumoasă?
Practicați gimnastica de întreținere fitness și stretching la
Cabinetul **FITNESS**,
prof. IRIS BÂDIU.
Relații la telefon 132889.

Noul
INTERFON de ACCES cu CARTELĂ
marca ELECTRA
Practic, durabil, de calitate, garantează liniștea și siguranța scării blocului dumneavoastră!
PLATA în RATE.
Pentru contracte de instalare și service, sunați la: 032/126276.
SC *ELECTRA* SRL,
Sos. Nicolina 919, tr. II.
ASIGURAȚI-VĂ LINIȘTEA.

SERVICII MEDICALE MOBILE
(asistență medicală la domiciliu; consultații medicale; prescriere de rețete în regim compensat; recomandări și investigații paraclinice; tratament de urgență; asigurarea transportului și internării în caz de necesitate; oferim, de asemenea, servicii de infirmerie la domiciliu).
Sunați la telefon 113130/569,
zilnic, între orele 7,00-23,00.
"CORPO-SAN" *vă ajută!*
Clienții noștri se pot abona la serviciile medicale pe care le oferim, contra unei taxe foarte convenabile.

Reparații frigidere și instalații frigorifice. Deplasări la domiciliu. Lucrări garantate, prin
SC **POLAR SERVICE** SRL
Iași
Telefon 220859

■ **Inginer atestat la firmă de prestigiu, ofer service (reparații) televizoare color, cazuistică diversă. Telefon 252909. (42113)**

■ **Moară de porumb pentru făină grisată cu program 7,00-16,00, uium numai 10%, la 300 m de la gară spre Podul de Piatră pe stînga, urmăriți indicatoarele. Telefon 143493. (336397)**

■ **Medic primar ofer consultații permanente la domiciliul copilului. Telefon 251117; 232807. (1703)**

■ **Electrician autorizat, specialist în reparații și rebobinat aparatură electrocasnică, în executat și reparat instalații electrice interioare de lumină și forță și șofer profesionist (B, C, E), îmi ofer serviciile. Relații la telefon 270909; 115330. (339533)**

■ Transport marfă cu camion de 7 t pe orice distanță. Telefon 114367 (336607)

■ Lucrez plăpumi și saltele. Telefon 160561 (336241)

■ TAE KWON DO I.T.F. (karate corean) face înscrieri pentru grupă începători între vîrstele 13-26 de ani, cu metodele contact, semi și non. Antrenor Kazemi Samad, centura neagră 4 Dan. Relații la telefon 152777 (339389)

■ Filmări video de calitate, executate cu aparatură japoneză. Telefon 140195. (339654)

■ Meditez, fac și redactez comentarii pentru bacalaureat și facultățile de Filologie, Drept, Teologie (liturgică, dogmatică) convenabil. Telefon 155950, după ora 17.00 (339669)

■ Inginer, repar televizoare color și alb negru. Sonor F. Nova. Telefon 123356 (339699)

LOCURI DE MUNCĂ

ATENȚIE
ANGAJĂRI!
SC Nord Est SRL organizează
concurs
pentru ocuparea posturilor de
analist programator
și inginer sistem.
Sînt așteptați toți absolvenții Facultății de Automatizări și Calculatoare, secția Calculatoare și ai Facultății de Informatică, inclusiv promoția '95
condiții:
seriozitate, pasiune
experiență în proiectare baze de date, programare și utilizare Windows
Pot constitui un avantaj cunoștințele în domeniul transmisiunilor de date.
Relații suplimentare și înscrieri la sediul cotidianului "Monitorul" str. Smîrdan nr. 5, luni-vineri între 8:30-16:00 pînă la data de 29.04.1995.

SC SCHIC SNC
angajează de urgență
■ croitor cu experiență
■ desenator (încadrator) tipare ■ alimentatori șpan.
Se lucrează pentru export. Salarii 250.000 - 300.000 lei.
Relații la tel. 231191, orele 8,00-16,00, sau la sediul din str. D. Mangeron nr. 53, et. 2 (în clădirea "Electric Grup" SA)

S.C. LACTIS SA Iași
organizează
în ziua de 18.05.1995,
concurs
pentru ocuparea următoarelor posturi vacante:
- șef birou financiar
- revizor contabil
- economist compartiment desfacere

Condiții de angajare:
- studii superioare de specialitate
- vechime minim 5 ani
- domiciliul stabil în municipiul Iași

Relații suplimentare se pot obține la compartimentul personal al societății sau la telefon **132555 int. 18.**

COMPLEX DUNĂREA S.R.L. IAȘI
Str. A. Panu nr. 52
ANGAJEAZĂ
- ospătari
- muncitori necalificați

Relații la tel. 140251.

■ **Angajăm tonetari pentru vînzări casete audio. Salarizare excepțională. Cerem seriozitate, garanție materială. Relații la Mag. LED FORCE din str. Cuza Vodă nr. 1. (339502)**

■ **Societatea comercială MELCRET S.A. Iași, cu capital privat, cu sediul în str. De Nord nr. 5, angajează lăcătuși mecanici (bărbați), vîrsta maximă 35 ani, domiciliul stabil în Iași. Informații la telefon 177996.**

LICITAȚII

BURSA MOLDOVEI SA
Ringul 2
organizează
ședință de licitație publică cu obiecte de artă
sîmbătă, 29 aprilie 1995, ora 10.00. la sediul său din Piața Unirii nr. 5 (fostul sediu al OJT Iași)
Se vor licita: obiecte de argint, ceramică, sticlă, porțelan, pictură de: Stefan Luchian, Octav Băncilă, M.W. Arnold, H. Catargi, N. Popa, Aurel Băeșu, sculptură de: R.P. Hette, Nelson, icoane, mobilier.

SC SINTA SA
organizează
LICITAȚIE
la sediul său din b-dul Țuțora nr. 17, în zilele de 2, 9, 16.05.1995, ora 10,00, pentru vînzarea mijloacelor fixe ce urmează a fi supuse casării. Listele cu mijloace fixe se găsesc la sediul firmei. Informații la tel. 137158 sau 230080.

FELICITĂRI

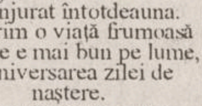
LA MULȚI ANI!

Pentru minunata noastră mamă
ALEXANDRINA AIRINEI
cele mai calde urări de sănătate și fericire și cele mai alese mulțumiri pentru dragostea cu care ne-a înconjurat întotdeauna.
Îți dorim o viață frumoasă și tot ce e mai bun pe lume, la aniversarea zilei de naștere.
LA MULȚI ANI!
Te iubim,
Mihaela și Sorin.

PIERDERI

■ **Pierdut contract de vînzare cumpărare apartament pe numele Pesoțchi Adrian. Îl declar nul. (2012)**

■ Pierdut carnet de ajutor social cu nr. 332527, pe numele Poschin Olimpiu-Iulian. Îl declar nul. (339682)

DIVERSE

■ Lecții teoretice și practice gratuite pentru activarea și utilizarea energiei secrete KUNDALINI din organismul uman. Înscrieri la telefon 116214. (339613)

■ Rog persoana care a găsit o geantă (sacoșă) cu cărți și caiete să sune la 149574. Ofer recompensă. (339667)

■ **Asociat unic cu S.C. ultra central, 85 mp, în Iași multi funcțional dotată cu gaz metan, încălzire proprie, apă caldă și aer condiționat caut asociat pentru colaborare, eventual cedez S.C. și contract de închiriere. Telefon 032/116504, orele 9,00-19,00. (339684)**

Școala de șoferi amatori
ETTA AUTO
face înscrieri pentru seria din luna mai la un preț avantajos.
Deasemeni, selecționează candidați pentru atestare ca instructori auto.
Relații la telefon **163328** sau **164922.**

Casa de Cultură a Sindicatelor Iași face înscrieri, pînă la 30 aprilie 1995, la
ȘCOALA SUPERIOARĂ DE SECRETARIAT
pentru pregătirea în specialitatea secretariat-asistentă managerială.
Se studiază:
- Tehnica activității de secretariat
- Stenodactilografie
- Limba engleză
- Elemente de contabilitate
- Utilizarea P.C.-urilor în activitatea de secretariat

Durata cursului este de 4 luni, în regim intensiv, cîte 20 de ore pe săptămînă, între orele 16.00-20.00.
Se pot înscrie bacalaureații și absolvenții de învățămînt superior.
Absolvenții vor primi diplome recunoscute, eliberate de Centrul de Pregătire Postliceală și Postuniversitară al Ministerului Culturii.
Informații la tel. **135158.**

ULTIMA ORĂ

FELICITĂRI

LA MULȚI ANI!

Chiar dacă viața nu este așa cum ți-o dorești, chiar dacă cei pe care îi iubești, din cînd în cînd, ți-au făcut vreo supărare, nimic și niciodată nu va putea egala respectul și dragostea pe care ți-o port.
Pentru
MARIANA TULUC
cu ocazia împlinirii a 23 de ani, din partea prietenului Vasile.
La mulți ani!

■ **Mama, tata și fratele urează scumpului lor Andrei Dan multă sănătate și fericire la împlinirea vîrstei de 18 ani. (1197)**

DECESE

Soția, cei patru copii, nepoții, strănepoata și rudele apropiate anunță cu durere în suflet încetarea din viață a celui ce a fost un bun soț, tată și bunic,
CONSTANTIN CALFA
Înmormîntarea va avea loc joi, 27.04.1995, ora 12.00, la cimitirul din satul Mînzătești, comuna Bosia.
Nu te vom uita niciodată.
Dumnezeu să-l ierte.

Cu adîncă durere, familiile Niculiță, Bîzdîgă, Cărare, Olaru și Robincă, frați și nepoți anunță stingerea din viață a scumpei lor soră și mătușă,
ORTANSA LIVADARU
Dumnezeu s-o ierte!
Înmormîntarea va avea loc pe 27.04.1995, ora 13.00, la cimitirul Eternitatea.

CONDOLEANȚE

Nimeni și nimic nu poate compensa durerea lăsată în urmă de dispariția prematură a celei care a fost o minunată prietenă
VIRGINIA TOFAN.
Familia Sofica și Petru Șerban aduce un ultim și pios omagiu și transmite sincere condoleanțe familiei îndoliate.

Familiile Tănasă Gheorghe, Răcaru Petru și Ciocan Constantin sunt alături de familia Anton Maria la marea durere pricinuită de decesul soțului,
CONSTANTIN ANTON
46 de ani.
Dumnezeu să-l odihnească în pace!

Președintele Partidului Democrat Agrar din România, dr. ing. Victor Surdu, este alături de familia Proca din Răducăneni la marea pierdere suferită prin decesul celei care a fost
ing. MARIA PROCA
căreia îi va purta recunoștință pentru primii pași în exercitarea frumoasei meserii de inginer agronom.

■ **Colectivul atelierului de preparate de la S.C. CIP Tomești S.A. regretă dispariția prematură a celei ce a fost o bună colegă VIRGINIA TOFAN. Pe această cale, transmitem sincere condoleanțe familiei îndurerate.**

■ **CORALA "CAMERATA" a cadrelor didactice din Iași, este alături de suferința d-lui profesor Crețu Emil, și își exprimă toată compasiunea în legătură cu greaua și iremediabila pierdere prin trecerea în neființă a mamei sale. Transmitem în același timp condoleanțe familiei îndoliate.**

MATRIMONIALE

■ **Pisic mic și drăgălaș caut stăpîn pentru conviețuire tandră și afectuoasă. Tel. 116772, numai între orele 9-15 sau 120054.**

PANORAMIC

C.M. de fotbal - tineret

Finală sud-americană

În semifinalele C.M. de fotbal - tineret s-au înregistrat următoarele rezultate: Brazilia - Portugalia 1-0 (0-0). A înscris Caio în min. 90; Argentina - Spania 3-0 (1-0). Au marcat: Biagni ('21), Coyette ('53), Chaparro ('80).

Meciul Brazilia - Portugalia nu a fost lipsit de incidente. ***Arbitrul Pascual Rewbolledo a fost escortat de poliție la terminarea meciului***, după ce a fost asaltat de jucătorii portughezi, nemulțumiți de golul marcat de brazilieni, după ce, în prealabil, "cavalerul fluierului" a eliminat doi fotbaliști lusitani. Brazilia, de trei ori cîștigătoarea titlului, va întîlni Argentina, vineri, în finală. ***"Am jucat foarte prost astăzi. Am fost obosiți după sferturile de finală. În plus, arbitrul nu s-a ridicat la pretențiile unui asemenea meci***", a declarat arbitrul portughez Olivera Agostinho. Argentinienii au avut destule emoții în meciul cu spaniolii, mai ales în prima parte a jocului, cînd au fost salvați de la înfrîngere de portarul Joaquin Irigoytia. La reluare însă, sud-americanii revin în forță și marchează de trei ori, asigurîndu-și calificarea în finală.

Scandal la Atletico Madrid

Jesus Gil y Gil - acuzat de rasism

Jesus Gil y Gil, foarte activul președinte al unuia dintre cele mai importante cluburi de fotbal din Europa, Atletico Madrid, a fost acuzat de oameni politici și grupări pentru drepturile omului din Spania că ***a făcut remarci de natură rasistă la adresa unuia dintre jucătorii formației sale.*** Afirmațiile sale au fost studiate de către Comisia împotriva violenței în sport a Spaniei. Secretarul de stat al sportului, Rafael Cortez Alvirra, a descris atacul verbal al d-lui Gil la adresa atacantului columbian Adolfo Valencia ca avînd conotații fasciste. Ambasadorul columbian în Spania a declarat că dl. Gil este xenofob și chiar și președintele columbian, Ernesto Samper, i-a oferit protecție compatriotului său, Valencia, în eventualitatea în care acesta se va simți amenințat. Dl. Gil a făcut o serie de comentarii jignitoare la adresa jucătorului echipei sale, după ce aceasta a realizat, în ultima etapă, un nesatisfăcător zero la zero în compania formației Logrones.

Doliu în fotbalul italian

Fortunato a murit de leucemie

Fundașul echipei Juventus Torino ***Andrea Fortunato a decedat marți seara, în vîrstă de 23 de ani.*** El suferea de leucemie, diagnostic stabilit din luna mai, anul trecut. Ca profesionist, Fortunato a evoluat la Como, Genoa, Pisa și Juventus și a avut în palmares o prezență în echipa reprezentativă a Italiei (în 1993, la meciul cu Estonia). În memoria sa, astăzi seară se va ține un moment de reculegere la Vilnius, înaintea meciului Lituania - Italia, din preliminariile Campionatului European, iar toți componenții Naționalei italiene vor purta o banderolă neagră pe braț.

Jucînd în echipa națională la 15 ani

Un fotbalist din Sierra Leone a intrat în Guiness Book

Jucătorul Mohammed Kallon (Sierra Leone) a intrat în istoria sportului rege din două motive: a devenit cel mai tînăr fotbalist care a jucat un meci întreg într-o echipă reprezentativă de seniori, la numai ***15 ani, 6 luni și 16 zile;*** el este și cel mai tînăr marcator în întrecerile inter-țări de seniori, prin golul înscris la meciul dintre formațiile reprezentative Congo și Sierra Leone (0-2).

Mirajul Orientului

Terry Yorath va pregăti echipa Libanului

Fostul manager al naționalei Țării Galilor, ***Terry Yorath, va prelua selecționata Libanului***, pentru a o pregăti în vederea Jocurilor Pan Arabe din 1996 și Jocurilor Asiatice. Federația Libaneză de Fotbal a anunțat că negocierile sînt pe sfîrșite, iar Yorath este așteptat să își înceapă activitatea la 1 iunie, pe baza unui contract de 18 luni. ***"Sper ca lucrurile să meargă conform planului",*** a declarat fostul antrenor galez. Terry Yorath a condus naționala Țării Galilor timp de 6 ani, pînă la 31 decembrie, 1993.

David contra Goliath

Axel Schulz solicită revanșa lui Foreman!

Pugilistul german Axel Schulz a declarat ***că dorește să boxeze din nou cu americanul George Foreman***, pentru centura de campion mondial la categoria grea (versiunea IBF). "***Sînt foarte dezamăgit de decizia oficialilor. O rejucare ar fi cea mai corectă soluție***", a spus Schulz. În vîrstă de 26 de ani, germanul a fost învins sîmbătă la Las Vegas de Foreman, care este mai în vîrstă cu 20 de ani decît adversarul său. Decizia arbitrilor a fost 115-113, dar germanul a înaintat un protest la IBF, considerîndu-se dezavantajat. Pentru această victorie, Foreman a cîștigat 10 milioane de dolari. El va trebui să își mai pună o dată titlul în joc pînă în luna septembrie.

C.M. de hochei

Cocoșii au ronțăit frunza de arțar

Rezultate din ziua a doua: Grupa A: Franța - Canada 4-1 (3-1, 1-0, 0-0); Rusia - Elveția 8-0 (0-0, 5-0, 3-0);

Grupa B: SUA - Norvegia 2-1 (2-0, 0-0, 0-1); Finlanda - Suedia 6-3 (0-1, 3-2, 3-0).

"Bomba" Campionatelor Mondiale din Suedia este, pînă acum, victoria Franței în fața campioanei mondiale, Naționala Canadei. Învinși fără drept de apel cu 4-1, canadienii au fost înfrînți cu propriul stil de joc, importat de francezi din "Țara arțarului". ***"Sînt mîndru de echipă și de felul cum au evoluat jucătorii",*** a declarat antrenorul echipei Franței, finlandezul Juhani Tamminen. De partea cealaltă, antrenorul canadian, Tom Renney, a fost, evident, dezamăgit de rezultat: ***"Ceva în jocul nostru nu merge..."***

Eroul meciului dintre echipele SUA și Norvegia a fost portarul americanilor, Pat Jablonski, care și-a salvat echipa de la multe puncte. Venită în ultimul moment la campionate, echipa SUA s-a adaptat din mers... După victoria cu 5-2 în fața Austriei, acum americani au învins și Norvegia. ***"Sînt un pic dezamăgit. Ar fi trebuit să înscriem mai multe goluri, din cîte ocazii am avut",*** a declarat antrenorul norvegian Mythe, a cărui formație înregistrează a doua înfrîngere în grupa B.

Baschet masculin

Debut victorios pentru ieșeni

■ *Politehnica Iași - Automatica București 72-55*

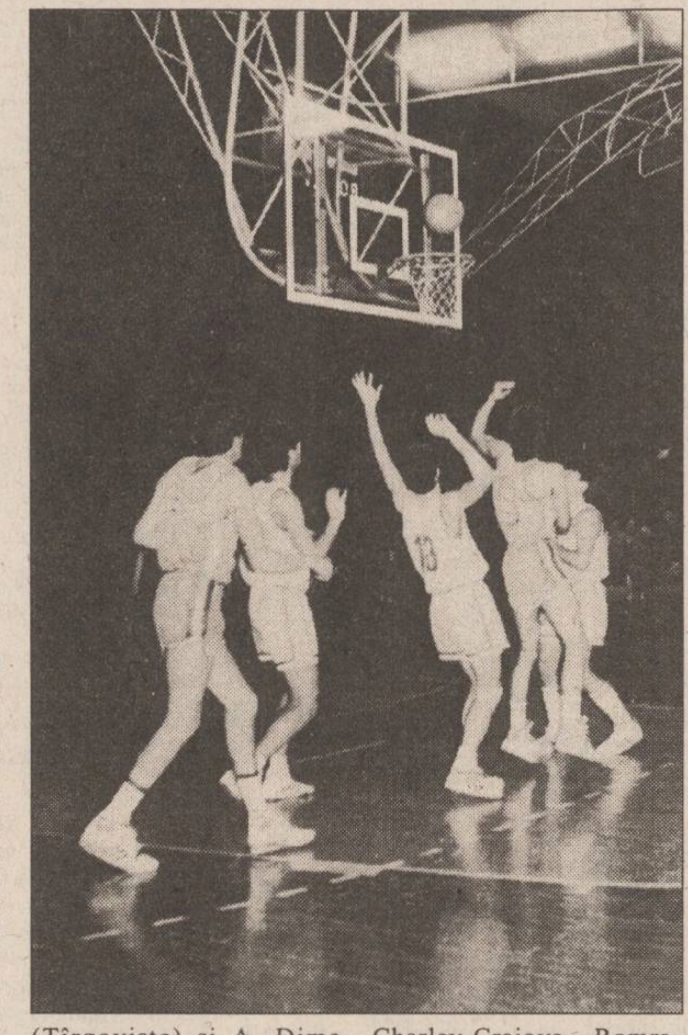

Ieri, a început la Tîrgoviște turneul de promovare în Divizia A la baschet masculin. În prima zi, echipa Politehnica Iași (antrenori, ***Radu Boișteanu și Petre Măgurean***) a debutat cu dreptul, ***învingînd cu 72 -55 (36-24) echipa Automatica București***. După un început mai greu (primul coș a fost înscris de ieșeni în min. 5), Politehnica a echilibrat situația, ajungînd la 16-16 și preluînd apoi inițiativa pe care nu au cedat-o pînă la sfîrșit. Au înscris, pentru ieșeni: Moroe (16), Pintilie (16), Măgurean (14), Doboș (12), Lupu (8), Baciu (2), Aflorei (2) și Anghel (2). Au arbitrat bine: C. Bănică (Tîrgoviște) și A. Dima (București).

Celelalte rezultate ale primei zile: Carbochim Cluj - Erbașu București 59-54; Charley Craiova - Romradiatoare Brașov 69-67. Astăzi, baschetbaliștii ieșeni vor juca cu echipa Charley Craiova.

Handbal feminin - Divizia A

Nostalgicul derby

A fost odată ca niciodată un derby al Campionatului feminin de handbal între ***Știința Bacău și Terom Iași*** ce putea să decidă titlul de campioană. Anii au trecut și cele două echipe, avînd numele schimbate, au început să decadă treptat, fie datorită plecării jucătoarelor spre zări mai calde (în cazul Bacăului), fie datorită lipsei de interes pe plan local (în cazul Iașului). În acest campionat, ceea ce părea o glumă proastă acum cîțiva ani s-a împlinit, și cele două echipe s-au luptat cu ardoare pentru evitarea retrogradării. Și pentru ca "gluma" să fie luată în serios, iată-ne cu patru etape înainte de final ca și retrogradați, băcăoancele salvîndu-se în dauna noastră. ***Astăzi, de la ora 17,00, în Sala Sporturilor din Bacău*** se va desfășura "apusul" derby al Moldovei între ***Universitatea Bacău și CSM Iași.*** Deși miză nu prea mai este, va rezulta sigur o partidă de luptă generată de orgoliu ce apare, indiferent de pozițiile în clasament, într-o astfel de confruntare. Din fericire, dacă prezentul este destul de întunecat, se pare că viitorul celor două formații va fi la nivelul ... trecutului. Aceasta, deoarece gazdele încep să-și formeze o nouă echipă cu multe tinere de real talent, iar la Iași, oamenii de handbal se unesc într-un singur scop legat de interesele de echipă, lăsîndu-le la o parte pe cele personale. În acest sens, ieri, fetele noastre au susținut un nou meci de pregătire cu junioarele de la LPS pregătite de Gică Soveja. În legătură cu partida de astăzi, profesorul Tiberiu Dăian, consilierul echipei ieșene, ne-a declarat: ***"Moralul fetelor este ridicat în fața Textilei Buhuși. Mergem la Bacău cu gîndul de a avea o evoluție care să demonstreze că locul fetelor este, totuși, în prima divizie. Partida se anunță echilibrată, avantajul terenului fiind însă un factor important***". **(Ovidiu MINEA)**

Fotbal juvenil

Începe Cupa Coca-Cola

Pentru că zilele reci și ploioase se pare că au luat sfîrșit, fotbalul juvenil ia din nou, ca în fiecare an, cu asalt stadioanele. Prima competiție care va angrena, începînd cu data de 6 mai timp de o lună, 20 de echipe reprezentînd 16 școli, este Cupa Coca-Cola, întrecere la mini-fotbal ajunsă la cea de a doua ediție. Organizatorii (Inspectoratul Județean Școlar Iași, Direcția Județeană pentru Tineret și Sport și Compania Coca-Cola) vor asigura echipelor cîștigătoare și celor mai talentați sportivi premii, iar tuturor participanților băuturi răcoritoare din belșug. Deci, începînd cu 6 mai, în fiecare sîmbătă și duminică, între orele 9,00-20,00 va fi un maraton fotbalistic la patinoar, cu zece partide pe zi, în primul week-end al lunii iunie disputîndu-se finalele. **(Leonard CĂNĂNĂU)**

Preliminariile Campionatului European de tineret (under 21)

Adrian Ilie - trei goluri la Trabzon

Grupa 1

Trabzon: ***Azerbaidjan - România 0-5 (0-0)***

Au înscris: Adrian Ilie ('47,'54, '66), Schumacher ('61) și Matincă ('86).

Reprezentativa României a evoluat în următoarea componență: Munteanu - Stanciu, D.Chiriță, Bănceu, Potocianu - Papură, Carabaș, G.Popescu, Filipescu - Ad. Ilie, Schumacher. În minutul 88, Potocianu a fost eliminat de pe teren.

Varșovia: ***Polonia - Israel 1-0 (1-0)***

Unicul gol al meciului a fost înscris de Kaluzny în min.44. Asistentă: 1.000 spectatori.

Clasament:

1. Franța	5	3	2	0	13-11	11
2. România	6	3	2	1	12-4	11
3. Polonia	5	3	1	1	10-7	10
4. Israel	6	2	2	2	7-6	8
5. Slovacia	4	1	1	2	3-5	4
6. Azerbaidjan	6	0	0	6	3-25	0

Următoarea partidă: Franța-Slovacia, miercuri, 26 aprilie.

Grupa 3

Debrețin: ***Ungaria - Suedia 2-1 (1-1)***

Au marcat: Szanyo ('43 din 11 m), Egressy ('69), respectiv Thylander ('22). Asistență: 10.000 de spectatori.

Neuchatel: ***Elveția - Turcia 0-2 (0-0)***

Au marcat: Eser Sertan ('48), Ozer Hasan ('83). Asistență: 1.000 spectatori.

Clasament:

1. Ungaria	4	4	0	0	6-2	12
2. Turcia	5	2	2	1	7-3	8
3. Suedia	5	2	1	2	7-3	7
4. Elveția	5	1	1	3	3-10	4
5. Islanda	3	0	0	3	1-6	0

Următorul meci: Suedia - Islanda, la 31 mai.

Grupa 4

Zagreb: ***Croația - Slovenia 0-2 (0-0)***

Au înscris: Siljak ('52), Usnik ('86). Asistență: 3.000 spectatori.

Parnu: ***Estonia - Ucraina 2-5 (1-2)***

Au marcat: Sevcenko ('15, '37, '55,'64), Rebrov ('80), respectiv Kolbasenko ('21 și '89).

Clasament:

1. Ucraina	6	5	0	1	14-6	15
2. Croația	6	4	0	2	7-5	12
3. Italia	5	3	1	1	15-5	10
4. Slovenia	5	3	1	1	11-2	10
5. Lituania	4	0	0	4	2-9	0
6. Estonia	6	0	0	6	4-26	0

Următoarea partidă: Lituania - Italia, pe 27 aprilie.

Grupa 5

Misnk: ***Belarus - Malta 4-0 (2-0)***

Au marcat: Liubciuk ('45), Skripcenko ('45), Lavrik ('88), Makovski ('90). Asistență: 1.000 spectatori.

Teplice: ***Cehia - Olanda 2-2 (2-1)***

Marcatori: Vavra ('14), Lokvenc ('38), respectiv Oulida ('29), Laros ('84).

Bergen: ***Norvegia - Luxemburg 5-0 (4-0)***

Au înscris: Helland ('26), Ole Gunnar Solskjaer ('31,'34), Tor Andre Flo ('44, '62). Spectatori: 2.000.

Clasament:

1. Norvegia	5	5	0	0	21-2	15
2. Olanda	6	3	2	1	15-5	11
3. Cehia	5	3	2	0	14-4	11
4. Belarus	4	2	0	2	7-6	6
5. Malta	6	1	0	5	3-19	3
6. Luxemburg	6	0	0	6	0-24	0

Următoarea partidă: Belarus - Norvegia este programată pe 24 mai.

Grupa 6

Riga: ***Letonia - Anglia 0-1 (0-0)***

A marcat Trevor Sinclair în minutul 81. Asistență: 300 spectatori.

Dublin: ***Irlanda - Portugalia 1-1 (0-0)***

Marcatori: Kennedy ('82), Kennedy ('50, autogol). Spectatori: 2.300.

Clasament:

1. Anglia	5	4	1	0	7-1	13
2. Portugalia	4	2	2	0	4-1	8
3. Letonia	4	0	2	2	1-3	2
4. Irlanda	4	0	2	2	5-2	2
5. Austria	3	0	1	2	1-5	1

Următorul meci: Portugalia - Letonia, pe 2 iunie.

Grupa 7

Chișinău: ***Republica Moldova - Bulgaria 0-0***

Spectatori: 6000.

Wuppertal: ***Germania - Țara Galilor 1-0 (0-0)***

A înscris: Lars Ricken ('67). Asistență: 7.000 de spectatori.

Clasament:

1. Bulgaria	5	3	2	0	7-2	11
2. Germania	3	2	1	0	4-1	7
3. Moldova	5	1	2	2	2-6	5
4. Walles	5	1	1	3	4-7	4
5. Georgia	4	1	0	3	4-5	3

Următoarele meciuri: Bulgaria - Germania, Țara Galilor - Georgia, pe 6 iunie.

Grupa a 8-a

Chalkidiki: ***Grecia - Rusia 0-1 (0-0)***

A înscris Igor Lepet ('46). Spectatori: 1000.

San Marino: ***San Marino - Scoția 0-1 (0-0)***

A marcat: Steven Pressley ('71). Asistență: 930 spectatori.

Clasament:

1. Finlanda	4	4	0	0	15-3	12
2. Scoția	5	4	0	1	7-4	12
3. Rusia	4	2	0	2	6-4	6
4. Grecia	4	1	0	3	8-7	3
5. S. Marino	5	0	0	5	0-18	0

Următoarea întîlnire: San Marino - Rusia, pe 6 iunie. **(MEDIAFAX)**

Automobilism Formula I

Imola, circuitul ucigaș, a fost redesenat

■ *Modificări serioase la circuitul din San Marino*

Cînd se pomenește numele de Imola, toți se gîndesc la cei doi piloți morți pe circuitul din San Marino anul trecut: debutantul Ronald Ratzenberger și triplul campion mondial Ayrton Senna.

Pentru a mai fi incluse în calendar, circuitul a fost modificat. După cum se observă și din schițele alăturate, virajul Tamburello (locul unde a murit Ayrton Senna) a fost descompus în două, pentru a reduce vitezele de abordare a lui. De asemenea, s-a mărit aria de fugă, s-a pus nisip și s-a clădit un zid de cauciucuri toate aceste măsuri pentru a proteja eventualii piloți ce vor ieși în "decor". Următoarea curbă, Giles Villeneuve, care precede virajul Tosa (unde a murit Ronald Ratzenberger) a fost modificat prin micșorarea unghiului, el devenind aproape un viraj în unghi drept, cu scopul clar de a reduce viteza bolizilor înainte de abordarea curbei Tosa.

Au mai fost efectuate și alte modificări (renunțarea la șicana dinaintea virajului Acque Minerale, mărirea ariei de fugă la Rivazza și Variante Bassa), toate fiind făcute cu certitudinea că alte accidente grave nu se vor mai petrece aici. Sper că este un răspuns pentru toți cei care se întrebau de ce Imola, circuitul ucigaș, cum mai este denumit, mai este menținut în calendar. **(Victor GRĂDINARIU)**

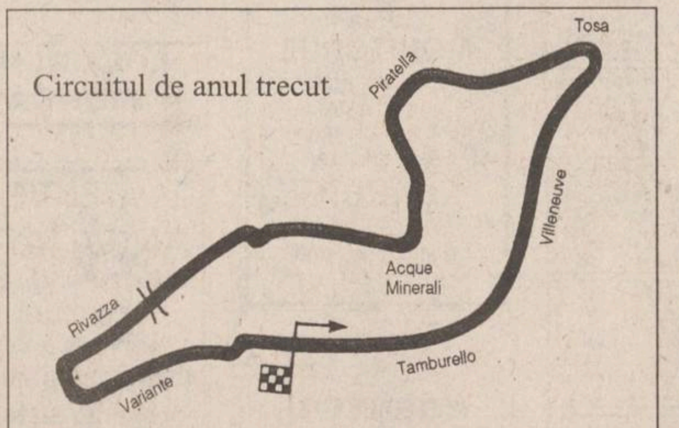

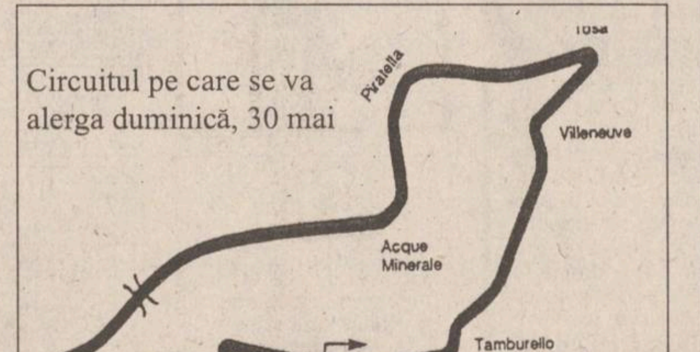

Carl, învins de Xantia

Celebrul atlet ***Carl Lewis*** *(foto)* este protagonistul clipului publicitar realizat de firma Citröen în vederea lansării noului model de automobil Xantia Activa. "***Dacă există cineva mai performant ca mine în viraje, mă voi călugări***", exclamă Lewis în reclamă. Evident, după ce face cunoștință cu "rivalul" său motorizat, Carl apare purtînd o rasă de călugăr. Filmările pentru acest clip de 15 secunde au durat 10 zile (!) și s-au desfășurat în Mexic.

Tomba nu sperie pe nimeni

Schiorul italian ***Alberto Tomba,*** cîștigătorul Cupei Mondiale din acest an, s-a gîndit să sperie cîțiva locuitori ai micuțului oraș Bormio. El a apărut în magazinul universal din centrul localității deghizat în Dracula, purtînd doi dinți uriași la colțurile gurii. Spre surprinderea sa, nimeni nu s-a speriat de înfățișarea lui, ba - mai mult - majoritatea clienților prezenți la acea oră în magazin s-au repezit să-i ceară autografe marelui Tomba.

Sporturi sîngeroase?

În Marea Britanie, membrii Parlamentului ***dezbat un proiect de lege menit să interzică așa-numitele "sporturi sîngeroase", precum vînătoarea de vulpi, vînătoarea cu cîini și vînătoarea cu capcane.*** Un membru marcant al Partidului Conservator a declarat însă într-un interviu că pentru el nu cele de mai sus sînt sporturi sîngeroase, ci alte două, a căror victimă a fost în mai multe rînduri: "***Cînd mă vînează ziariștii în goană după senzațional, sau cînd mă vînează nevasta să merg cu ea la teatru!***".

EROM
SC SA
vinde en gros
produse cosmetice:
○ marca COLGATE - PALMOLIVE ○ marca FARMEC - CLUJ ○ marca SCHWARZKOPH (SCHAUMA, BAC, KALODERMA etc) ○ marca LE MAGNIFIQUE (creme, deodorante, parfumuri) ○ detergenți ○ ciorapi ○ TV.
PREȚURI CU 2-5% SUB PREȚUL PRODUCĂTORULUI!
Produsele se distribuie prin agenți comerciali competenți.
Contactați-ne acum!
Str. Împăcării nr. 5, bl. 909, tronson I (zona Pasarela Nicolina I). Telefon 126105, 125405.
Program 8.00-20.30.

Magazinele CLAVAGET
(incinta Coaforului Super Copou si coaforului Piata Unirii)
vă oferă
la cele mai mici prețuri
produse cosmetice indigene
marca FARMEC-CLUJ
marca COLGATE-PALMOLIVE
vopsele păr
produse cosmetice import
marca SCHWARZKOPH
(deo BAC, șampon SCHAUMA,
truse cosmetice
Tel.: 032/213362
Magazinul CLAVAGET
(Piața Unirii)
vinde
▪ TV color, cu și fără TXT
▪ TV alb-negru
▪ aragaze, frigidere, congelatoare, mașini de spălat, mașini de cusut, storcătoare
Vizitați-ne și nu veți regreta!

ESTE TIMPUL SĂ OPTAȚI PENTRU CALITATE
TELEVIZOARE COLOR
Philips Grundig Thomson Nei Goldstar Orion
ELECTROCASNICE
Philips Nei Goldstar
FRIGIDERE și CONGELATOARE
Nei Arctic
PLATA ÎN RATE
AVATTI electronics
Str. Stefan cel Mare 11
☎ 032 - 11.28.10
032 - 17.40.54

NEI BUSINESS advertising company BB/AC
Societate specializată
INSCRIPȚIONĂM PIXURI
Culori și forme deosebite
Calitate excepțională
Telefon
230060, 144776,
dl. Adrian Rusu

BIBLIOTECA
CENTRALĂ UNIVERSITARĂ
M. EMINESCU IAȘI

VINERI
28 aprilie 1995
An V,
Nr. 98 (1161)
8 PAGINI
300 LEI
pentru Republica
Moldova - 30 bani

Monitorul
cotidian de informații

Director onorific: AUREL LEON

Redactor șef: DAN RADU

Înainte de a anunța Poliția, Salvarea sau Pompierii, sunați la MONITORUL!

17.25.57
14.56.10

Recomandarea 1201 a pus pe jar pe reprezentantii puterii din România

Semnarea Tratatului cu Ungaria mai poate aștepta un an

■ *aceasta este opinia președintelui executiv al PDSR, Adrian Năstase*

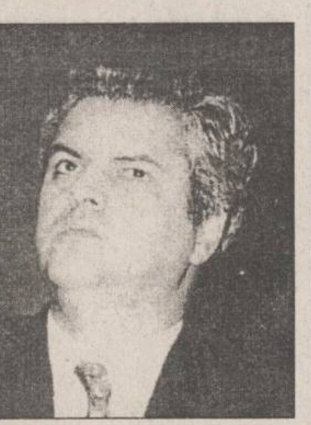

Adrian Năstase **(foto),** ***președintele Camerei Deputaților,*** a declarat ieri că semnarea Tratatului româno-ungar nu trebuie urgentată. "***În ceea ce privește Tratatul de bază, putem aștepta chiar un an de zile***", a spus Năstase, precizînd că nu întîmplător s-a încercat inserarea Recomandării 1201 în textul tratatului. Scopul a fost ca să i se dea o semnificație juridică "***unui document neangajant***". Recomandarea 1201 este inacceptabilă prin prevederile articolului 11, care, deși conține garanții, se referă la autonomia administrativă pe criterii etnice, ceea ce semnifică o formulare discutabilă. Din această cauză, articolul 11 din Recomandarea 1201 a fost respins de Guvernul slovac chiar după semnarea Tratatului ungaro-slovac, pe motiv că nu acceptă asertiunile privind autonomia administrativă a minorităților și recunoasterea drepturilor colective. În opinia lui Năstase, "***Tratatul româno-ungar ar putea fi semnat chiar astăzi***", dacă aspectele privind autonomia pe baze etnice sînt eliminate. În ceea ce privește climatul internațional creat în jurul Recomandării 1201, președintele Camerei Deputaților a sesizat că se încearcă utilizarea în scop politic a problemei minorităților prin corelarea drepturilor omului cu probleme legate de teritoriu. Conceptul drepturilor colective provine din ideea asocierii unui grup de oameni de un anumit teritoriu, a remarcat Năstase, precizînd că, în ultimul timp, noțiunea de libertate (adică drepturi individuale) a cetățeanului pare uitată în anumite cercuri politice. **(amănunte în pagina 3)**

Concurență neloială la S.C. TEROM S.A.

■ *șeful Serviciului de aprovizionare, împreună cu un subaltern au dirijat unele tranzacții ale S.C. TEROM prin propriile lor firme*

La S.C. "Terom" S.A., ***doi angajați ai Serviciului de aprovizionare au fost prinși dirijînd afacerile societății prin intermediul firmelor proprii***. Astfel, la începutul lunii aprilie, ***Gheorghe Petrea*** a achiziționat prin intermediul firmei "Portgrid" S.R.L., la care este acționar, o mie de perechi de tenisi. Sesizată că nu este cea mai bună ofertă existentă pe piață, conducerea S.C. "Terom" a constatat, în urma verificărilor efectuate, că, prin această tranzacție, ***G. Petrea a prejudiciat societatea de suma de 1,8 milioane lei.*** Descoperit, G. Petrea a fost obligat să returneze această sumă. Totodată, el și-a prezentat și demisia, care i-a fost acceptată.

Cîteva zile mai tîrziu, ***Tudor Nicola, șeful Serviciului de aprovizionare,*** a cumpărat, în folosul S.C. "Terom" S.A., două mii de lămpi fluorescente tubulare de diferite puteri, la prețuri ce variază între trei mii de lei lampa de 20 W și cinci mii de lei lampa de 65 W. Afacerea a fost încheiată cu ***firma "Dandor" S.R.L., la care T. Nicola este acționar***. Contactat de către reporterii "Monitorului", ***directorul comercial al S.C. "Terom" S.A., G. Secuiu***, ne-a prezentat cea mai bună ofertă existentă pe piață, cea a S.C. "Romlux" Tîrgoviște, la care pretul de livrare variază între 1800 lei lampa de 20 W și 3000 lei lampa de 65 W. În urma calculelor, a rezultat că ***T. Nicola a prejudiciat S.C. "Terom" de suma de peste trei milioane lei.***

Acceptarea demisiei lui G. Petrea de către conducerea S.C. "Terom" S.A. a trezit nemulțumirea angajaților unității: "***Pentru prejudicii aduse firmei ar fi trebuit, conform art. 130, litera i, din Codul Muncii, să i se desfacă contractul de muncă. Banii pierduți de societate în afacerile anterioare aranjate de el, bani care nu au fost recuperați, ar fi putut constitui un fond de prime de vacanță***", ne-a declarat Aurel Livint, liderul sindicatului de la "Terom".

Pentru a evita și alte situații de acest gen, conducerea S.C. "Terom" S.A. a emis, pe 21 aprilie a.c., o decizie prin care ***angajaților din sectoarele de aprovizionare, desfacere, export, cantină, li se interzice să aibă societăți comerciale, atît ei cît și familiile lor.*** Termenul limită de aplicare a acestei decizii este astăzi, urmînd ca celor ce nu s-au conformat să li se desfacă contractul de muncă. În această situație se află și T. Nicola, care în cursul zilei de astăzi urmează să se întoarcă dintr-o deplasare efectuată în interes de serviciu. **(Lucian LEONTE)**

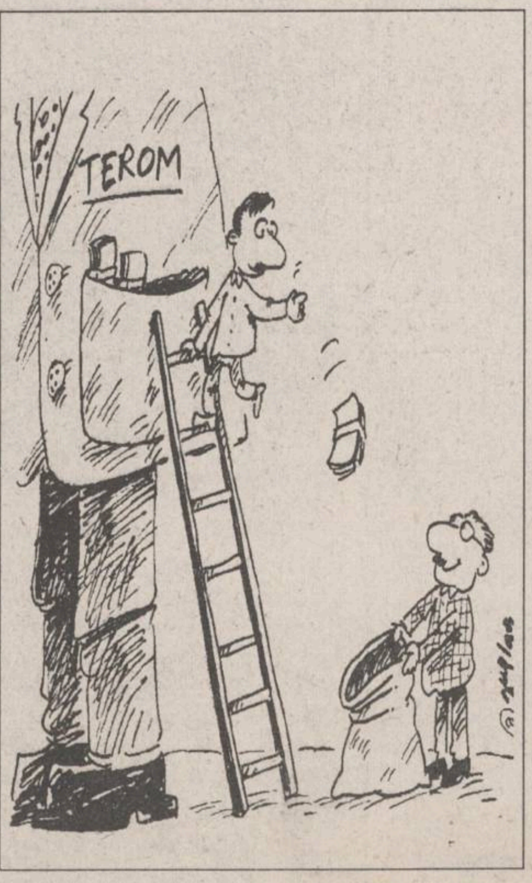

Măsuri de constrîngere pentru plata datoriilor la regiile autonome

■ *va fi sistată furnizarea căldurii, a energiei electrice, a apei calde și reci*

Directorii regiilor autonome din municipiul Iași au hotărît ieri, în cadrul ședinței desfășurată la Primăria municipiului Iași, în prezența primarului C. Simirad, ***să treacă la măsuri de constrîngere a debitorilor, pentru a-i obliga pe aceștia să-și plătească datoriile.*** Din cauză că populația și agenții economici nu plătesc la timp serviciile prestate de regii, acestea se văd puse în imposibilitatea de a se dezvolta și de a-și achiziționa aparate și instalații moderne. Urmează ca ***în următoarele zile directorii principalelor regii din Iași să întocmească un plan pentru a întrerupe apa caldă, energia electrică, căldura (în cazul zilelor friguroase) și, eventual, apa rece la asociațiile de locatari care au datoriile cele mai mari de achitat.*** "Problema achitării datoriilor de către populație și agenți economici este foarte importantă. Regiile nu pot funcționa decît dacă au bani. Mai ales acum au nevoie de ei, deoarece vara se execută lucrările de reparații", ne-a declarat Constantin Simirad, primarul municipiului Iași. Acesta a cerut directorilor regiilor autonome ca în cel mai scurt timp să aducă la primăria ieșeană schemele cu traseele rețelelor de conducte pe care le au pe raza municipiului. Primarul C. Simirad a cerut acest lucru deoarece, în ultimul timp, s-au semnalat foarte multe cazuri în care o regie care executa lucrări într-o anumită zonă să avarieze rețelele altei regii. **(M.G.)**

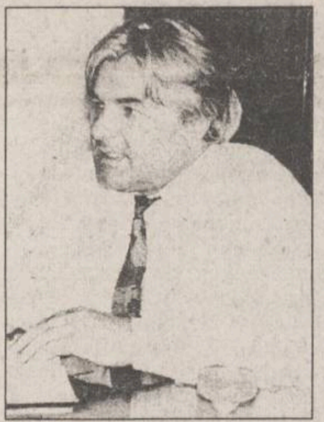

Constantin Simirad: "Vara, regiile au nevoie de bani pentru reparații"

Rezultatul alegerilor din TVR

■ *din cei patru reprezentanți ai salariaților, trei au fost propuși de Sindicatul Liber condus de Dumitru Iuga* ■ *se pare că Gabriel Liiceanu se situează pe primul loc* ■ *clasamentul oficial va fi dat publicității astăzi*

Ieri s-au desfășurat alegerile pentru desemnarea candidaților TVR în viitorul Consiliu de Administrație. Salariații au ales patru persoane, dintre candidații propuși de administrație (*Tudor Mărăscu, Ștefan Mărăscu, Sorin Dumitrescu, Emanuel Isopescu*) și cei propuși de Sindicatul Liber (*Gabriel Liiceanu, N.C. Munteanu, Sorin Dumitrescu și George Arion*). Menționăm că dintre cei patru învingători, Parlamentul va alege doi. Anul trecut, după alegerile din iulie, cei patru candidați ai SLTVR nu au fost confirmați de Parlament.

Liderul Sindicatului Liber din TVR, Dumitru Iuga, a votat dimineață, urmat la cîteva minute de Dumitru Popa, directorul general al TVR. ***Pentru a primi un buletin de vot, Dumitru Popa a fost nevoit să se legitimeze.***

Amintim că personalul de specialitate al Societății Române de Radiodifuziune va desemna astăzi, prin vot, cel de-al doilea reprezentant în Consiliul de Administrație al postului național de Radio. Buletinul de vot include următorii candidați: ***Viorel Popescu, Viorel Helmis, Dan Ursuleanu, Gheorghe Verman, Marian Barbu, Nicolae Firuleasa, Mihai Andrei și Marin Constantin*** (candidat independent). Votarea are loc între orele 6.00-18.00, la sediul Societății Române de Radiodifuziune și la sediul studiourilor teritoriale.

Dumitru Iuga, liderul SLTVR, întrebat ce va face sindicatul dacă alegerile nu sînt cîștigate de candidații săi, a declarat: "***nu vom demonta urnele, le păstrăm pentru viitoarele alegeri***".

Liderul sindical a considerat că propunerea Președinției pentru un loc în Consiliul de Administrație - și anume, Alexandru Mironov - este ilegală. Miniștrii și parlamentarii nu pot face parte din Consiliul de Administrație al TVR (art. 21/2 din Legea de funcționare a Societății Române de Televiziune și Radiodifuziune), iar Alexandru Mironov este ministru al Tineretului și Sportului.

Aseară, la orele 22.00, o știre A.R. PRESS informa că, în conformitate cu rezultatele provizorii, ***pe locul I se situează Gabriel Liiceanu,*** urmat, în ordine, de ***N. C. Munteanu, inginerul Sorin Dumitrescu*** (propus de administrație) și ***pictorul Sorin Dumitrescu.*** La ora 23.15, au mai sosit voturi de la corespondenții din provincie, care au întîrziat desemnarea ierarhiei finale. În jurul orei 23.30, la Televiziune domnea o stare de confuzie **(Mirela ANTONIU, Lucian GHEORGHIU)**

NOUTĂȚILE ZILEI

Snegur propune amendarea Constituției

Președintele Mircea Snegur a propus ieri, în Parlamentul de la Chișinău, amendarea articolului 13 din Constituția țării, referitor la limba de stat. Potrivit propunerilor prezidențiale, aliniatul 1 al articolului 13 ar trebui să aibă următoarea formulare: "limba oficială de stat a Republicii Moldova este limba română". În prezent, Constituția prevede ca limbă oficială de stat "limba moldovenească". În vara anului 1994, cînd a fost adoptat articolul 13, președintele a lipsit de la dezbaterile pe marginea acestui subiect. **(amănunte în pagina 3)**

Taxe în învățămîntul superior de stat

Ministrul Invățămîntului, Liviu Maior, a declarat, într-o conferință de presă, că în viitor se vor introduce taxe pentru studenții din învățămîntul superior de stat, fără a preciza, însă, o dată exactă de la care se va lua această hotărîre. Introducerea taxelor ar fi motivată de lipsa fondurilor necesare susținerii învățămîntului superior de stat românesc la cote europene. Avînd în vedere faptul că, începînd cu anul universitar 1995-1996, este mai mult ca sigură aplicarea noii legi a învățămîntului, care nu prevede existența taxelor, ministrul Liviu Maior a precizat că probabil, pentru început, studenții vor plăti taxa doar pentru examenele de restanță. De altfel, sindicatele cadrelor didactice din învățămîntul superior au cerut în nenumărate rînduri ca pentru aceste examene profesorii să fie plătiți. **(Simona ARADEI)**

Procesul "Caritas" trebuie judecat la Brașov

Curtea de Apel Cluj a respins ieri apelul înaintat de Asociația Națională pentru Protecția Păgubiților la "Caritas" la decizia din 3 martie a.c. a Tribunalului Cluj privind strămutarea la Brașov a procesului intentat de asociație firmei "Caritas". Păgubiții la "Caritas" cer instanței să declare falimentul firmei lui Ioan Stoica și să treacă patrimoniul acesteia, evaluat la circa 4 miliarde lei, în proprietatea asociației lor. Tribunalul Cluj și-a declinat competența de soluționare a cauzei și a strămutat procesul, potrivit codului comercial și al celui de procedură civilă, la Tribunalul Brașov, în localitatea unde S.C. "Caritas" a fost înscrisă în Registrul Camerei de Comerț. Ana Potcoavă a declarat că va face recurs la această sentință la Curtea Supremă de Justiție.

Biroul BBC din Somalia a fost prădat

Un jaf armat, ai cărui autori au rămas neidentificați, a avut loc la sediul folosit de BBC și de alte trei agenții de știri internaționale în capitala Somaliei, Mogadiscio. Cel puțin șase tineri înarmați au furat tot echipamentul de birou, lăsînd clădirea goală.

Caz medical unic în Olanda

Un tribunal din Olanda a decis că un doctor este vinovat de crimă, după ce acesta a pus capăt vieții unui bebeluș handicapat. Cu toate acestea, tribunalul a decis ca doctorul în cauză să nu fie pedepsit pentru fapta comisă. Doctorul, Hank Krenz, i-a făcut o injecție letală bebelușului, în vîrstă de doar trei zile și născut cu creierul doar parțial format. Judecătorul care a audiat cazul a declarat că acuzatul s-a confruntat cu o alegere imposibilă, elogiind ulterior curajul și integritatea sa. Corespondenții afirmă că acest caz a fost considerat ca un test extrem de important pentru legislația olandeză. Aceasta permite eutanasia cînd pacienții cer în mod expres să fie ajutați să își pună capăt vieții. Krenz a fost primul doctor judecat că ar fi făcut eutanasia unui pacient care nu a cerut acest lucru.

Elțîn suspendă ofensiva militară în Cecenia

Președintele rus Boris Elțîn a semnat ieri un decret în virtutea căruia toate acțiunile de luptă în Cecenia vor fi suspendate. Încetarea unilaterală a ofensivei militare a intrat în vigoare la miezul nopții trecute și va dura pînă în 12 mai. Forțele armate ruse staționate în Cecenia "vor contraataca în cazul unor eventuale agresiuni, în funcție de circumstanțe", se arată în comunicatul semnat de ministrul rus al Apărării, Pavel Graciov. La Moscova urmează să se desfășoare pe 9 mai ceremoniile prilejuite de aniversarea a 50 de ani de la victoria asupra Germaniei naziste, la care au fost invitați să participe peste 50 de șefi de state și șefi de guverne.

Au fost majorate recompensele pentru donatorii de sînge

Guvernul a aprobat ieri o hotărîre privind înființarea Institutului Național de Hematologie, căruia i se vor subordona centrele județene de transfuzie sanguină. Hotărîrea conține și prevederi referitoare la alocațiile și recompensele ce se acordă donatorilor de sînge și plasmă. Astfel, ***nivelul alocației de hrană sau bonului valoric pentru produsele alimentare se stabilește la 16.000 lei,*** iar recompensa, sub formă de bonuri valorice pentru produsele alimentare, va fi de ***40.000 lei.*** **(Ioana MIHĂIESCU)**

SAFI
SA

SOCIETATEA DE ASISTENȚĂ FINANCIARĂ ȘI INVES...
FINANCIAL SERVIC...
INVESTMENT COMPA...

Sunați acum la telefon 117596

• **FONDUL MUTUAL AL OAMENILOR DE AFACERI**
Datele la zi valabile începînd de **LUNI, 24 aprilie 1995.**

Număr C.I. în circulație:
tip A: **195.238** tip: B **304.514**
Activul net: **108.546,6 milioane lei**

NOU!
Începînd cu data de 17.04.1995 s-a lansat o nouă emisiune de Certificate de Investitor, tip C, cu valoarea nominală de 50.000 lei.

Valoarea la zi a certificatelor de Investitor (C.I.):
tip A: **400.000** lei - la răscumpărare
tip B: **100.000** lei - la răscumpărare
tip C: **50.000** lei - la vînzare

• **FONDUL PRIVAT DE ACUMULARE ȘI PENSII**
deschis atît persoanelor în activitate, cît și pensionarilor

Casa Modei (mezanin) **Telefon 117596**
Zilnic, între orele 9,00-18,00 (sîmbătă, duminică închis)

Biroul SAFI Iași practică cel mai mic comision

În atenția agenților economici

Este posibilă micșorarea taxelor pentru închirierea unor locuri publice

■ *consiliile locale așteaptă definitivarea unei legi în acest sens și emiterea instrucțiunilor de aplicare*

În urma protestelor declanșate de întreprinzătorii particulari odată cu intrarea în vigoare, de la 1 ianuarie, a noilor impozite și taxe locale, mult mai mari decît cele anterioare, Parlamentul a luat în discuție ***modificarea și completarea Legii 27/1994 privind impozitele și taxele loxale.***

Protestele întreprinzătorilor, începute încă din luna ianuarie, erau motivate de faptul că prin legea amintită erau obligați să plătească ***o chirie lunară de 27.000 lei/mp*** (pentru tonete, tarabe și spații construite pe domeniile publice), ceea ce a dus la reducerea numărului de mici comercianți.

Miercuri, 26 aprilie, Camera Deputaților a aprobat o serie de modificări, dintre care cea mai importantă este cea referitoare la reducerea de impozite și taxe, scutirea de la plata majorărilor de întîrziere aferente impozitelor și taxelor locale neachitate, eșalonări ale plăților în cel mult 12 rate lunare și amînări de plăți pînă la sfîrșitul anului calendaristic.

Aceste facilități pot fi acordate de consiliile locale și județene "***de la caz la caz, pentru motive temeinic justificate***".

Avînd în vedere că scandalul generat de impozitele și taxele locale majorate prin Legea 27/1994 a pornit de la Iași, am solicitat poziția față de modificările făcute în Legea 27/1994 primarului Constantin Simirad, care ne-a declarat: "***Exprimarea «de la caz la caz» este ambiguă. Noi nu vom trece la acordarea facilităților prevăzute în lege pînă cînd nu vom dispune de instrucțiuni legale care să precizeze situațiile în care putem acorda aceste facilități. În orice caz, eu nu voi permite să se abuzeze de această exprimare ambiguă a legii***".

Trebuie precizat faptul că facilitățile enumerate nu sînt, deocamdată, definitive. Legea, modificată și completată, urmează să fie supusă aprobării Senatului, după care va fi trimisă la promulgare. **(Costel STROESCU)**

PSM a obținut trei posturi de prefecți

Liderii Partidului Socialist al Muncii au reușit să obțină, în cursul acestei săptămîni, acordul secretarului de stat O. Cosmâncă privind ***instalarea a trei prefecți socialiști***, au declarat pentru Mediafax surse din interiorul PSM. Prefecții ar urma să fie numiți în județele Mehedinți și Hunedoara, al treilea județ nefiind încă desemnat. Pentru postul de prefect de Mehedinți, PSM îl va susține pe deputatul ***Mihai Viziru,*** precizează aceleași surse. PSM a solicitat acordarea unor posturi în structurile executive locale, la scurt timp după semnarea protocolului cvadripartit al coaliției pro-guvernamentale. Socialiștii doresc înscrierea acestor posturi într-un protocol adițional, aflat actualmente în curs de negociere.

Restructurare în Armata a XIV-a

■ *conducerea armatei a fost desființată*

Comandantului Armatei a XIV-a, ***generalul Alexandr Lebed,*** i s-a propus postul de ***loctiitor al comandantului districtului militar Transbaikal,*** pentru pregătirea militară, a comunicat astăzi ministrul Apărării, Pavel Graciov, în cadrul unei întîlniri cu ziariștii. Potrivit ministrului, comandantul de armată a cerut timp pentru a medita asupra ofertei propuse, transmite Radio Rossia. Graciov a mai comunicat că a fost adoptată hotărîrea privind ***desființarea conducerii Armatei a XIV-a,*** creîndu-se în acest scop un grup operativ din 80-90 de persoane în loc de 300, cîte numără în prezent conducerea Armatei a XIV-a. Reamintim că zilele trecute generalul Lebed a anunțat că, în cazul destituirii sale, se va implica în activitatea politică a Rusiei.

MONITORUL DE IAȘI

Pe raza Regionalei CFR Iasi

Se fură pînă şi şina de cale ferată

"În Regionala CFR Iași se fură pînă și șina de cale ferată! Hoții o folosesc la armarea temeliilor locuințelor, la construcția beciurilor sau o vînd ca fier vechi", ne-a declarat lt. colonel ***Constantin Rusu***, adjunctul șefului Inspectoratului de Poliție TF Iași. Ieri, au fost prinși de polițiștii TF Ciprian (17 ani) și Ovidiu (22 ani) Coruț, ambii din Andrieșeni-Iași, care în noaptea de 14/15 aprilie au mers cu un tractor în stația CFR Rediu-Iași, de unde au furat o șină de cale ferată în valoare de 145.000 lei, pe care au transportat-o acasă cu tractorul, în ideea de a o valorifica drept fier vechi. **(Anca ALEXANDRU)**

Azi, de Izvorul Tămăduirii

Preoţii sfinţesc toate apele ţării

Astăzi, creștinii ortodocși serbează marea ***sărbătoare a Izvorului Tămăduirii***, sărbătoare care nu este înscrisă în fiecare an calendaristic la aceeași dată, ci este așezată întotdeauna în prima vineri de după Înviere. Conform tradiției ortodoxe, în secolul V, împăratului Leon al Bizanțului i s-a arătat Maica Domnului, care i-a spus locul de unde izvora o apă tămăduitoare. Izvorul a fost descoperit în prima vineri de după Paști. Pe locul respectiv, aflat chiar în Constantinopol, s-a construit o biserică. Apa miraculoasă a redat vederea multor orbi. Cu prilejul acestei sărbători, preoții rostesc rugăciuni speciale de sfințire a tuturor apelor din țară. Tot astăzi se pregătește aghiazma mică. **(Dan FODOR)**

La initiativa Ligii de luptă contra cancerului

Spaţii de cazare pentru bolnavii de cancer

Liga de Luptă contra Cancerului "Moldavia" Iași va oferi în curînd persoanelor bolnave de cancer, venite în Iași din alte localități, pentru investigații medicale, un loc unde să poată dormi pe perioada tratamentelor. Pentru început, se vor amenaja în acest scop, două camere la sediul ligii, din strada Zmeu. Membrii Ligii de Luptă contra Cancerului sînt îndeosebi medici curanți ai bolnavilor de cancer. Atît medicii, cît și pacienții speră în obținerea unor clădiri în care persoanele suferinde de această maladie să fie cazate, să se afle sub îngrijire medicală și, de asemenea, să fie asistate social.

Pe de altă parte, Liga de Luptă contra Cancerului "Moldavia" Iași va organiza o campanie de mediatizare privind pericolul necunoașterii cauzelor care determină apariția cancerului și a simptomelor din primele faze ale bolii, avînd în vedere faptul că descoperirea bolii în primele faze ar putea duce, în unele cazuri, la salvarea celor afectați.

Numai în 1994, în județul Iași au decedat de cancer 1054 persoane și au fost înregistrate 1425 de cazuri noi. **(S.A.)**

La CET Iasi

Un contract important pentru crearea stocurilor de păcură

"La începutul lunii mai a acestui an, vom primi treizeci de mii de tone de păcură din Rusia. Această cantitate este livrată în baza unui contract pe termen lung pe care l-a încheiat RENEL cu distribuitorii de combustibil din Rusia", a afirmat ***Ion Mihai, directorul general al Filialei Electrocentrale Iași a RENEL.*** Aceeași sursă a precizat că cele treizeci de mii de tone de păcură ajung pe timp de vară pentru două luni, dar contractul încheiat cu Rusia permite ca în toamnă să fie asigurate stocurile de siguranță necesare pentru iarnă. În acest mod, Ion Mihai speră ca regia pe care o conduce să nu mai aibă greutăți în ceea ce privește cantitatea de combustibili necesară funcționării normale a electrocentralelor din Iași. **(M.G.)**

E plină lumea de scrîntiți

Un individ care se declară apostol al "fratelui" lui Iisus cutreieră prin Iași

■ *el spune că duhul sfînt l-a trimis în această localitate*

În cursul zilei de ieri, mai mulți ieșeni au putut vedea plimbîndu-se pe străzile orașului doi cetățeni bărboși, îmbrăcați în niște haine cam ciudate. Ei spuneau că se numesc ***Aurelian*** și ***Ștefan*** și că și-au început recent pelerinajul prin țară, împreună cu alți frați întru credință. Iar credința lor declarată este că un individ, pe nume Francisc Maitreya, învățătorul lor, despre care spun că ar fi frate cu Iisus, va transforma România într-un ***"al doilea Ierusalim"***, un fel de paradis terestru. Pelerinii susțin că ei aduc oamenilor vestea cea bună, că duc în lume pace, lumină și iubire și că, dacă li se cere, Duhul Sfînt face vindecări miraculoase prin mîinile lor. ***"Au fost vindecate cazuri de SIDA, pot fi vindecate toate bolile, cu credință cît un bob de muștar"***, susținea cu convingere Aurelian. Această "lucrare" este necesară pentru că "95% din oameni sînt posedați de diavol", după cum declară public pelerinii. De altfel, ieri dimineață, în spatele Primăriei, Aurelian și-a pus mîinile peste o femeie, care, după aceea, a spus că a simțit niște furnicături. ***"Asta pentru că a ieșit diavolul din tine"*** - a explicat Aurelian. Cîțiva martori oculari au recunoscut în femeia respectivă o prostituată din Basarabia, căreia îi este interzis să mai intre în Hotelul Unirea.

Cei doi au spus că nu consumă decît crudități și produse lactate. Nici vorbă de carne. Ei nu se ating de bani. Trăiesc numai cu ceea ce primesc de la binevoitori; un spanac, un pătrunjel. Și-au părăsit familiile și nu doresc să spună nimic despre ocupațiile lor anterioare.

Nici măcar nu-și declară veritabila identitate, afirmînd că aceasta nu mai contează din momentul în care au intrat în slujba lui Dumnezeu.

În traseul lor prin țară nu au un plan dinainte stabilit: ***"Duhul Sfînt ne călăuzește"*** - spun ei. Și mai spun că, pentru început, Duhul Sfînt i-a trimis la Iași.

Învățăturile lor sînt un amalgam de citate din Biblie și de termeni ce țin de tehnicile yoga și de anatomie.

Pînă acum, nu au atras prea mulți curioși, iar unii au avut chiar reacții violente: ***"Niște polițiști ne-au împins cu mitralierele, spunîndu-ne: «Bă, voi sînteți martori ai lui Iehova», ceea ce nu e adevărat".***

Aurelian susține că, indiferent la țevile mitralierelor, el, pelerinul lui Maitreya, le-a urat polițiștilor pace, iubire și lumină. **(Dan FODOR)**

"Apostolul" Aurelian predica ieri pe esplanada Teatrului Național. Trecătorii îl priveau curioși; unii dintre ei polemizau cu acesta pe teme religioase, iar alții îi spuneau în față că este un impostor

Gesturi nebunesti

În noaptea Învierii, o adolescentă a încercat să se sinucidă

Supărată că în noaptea Învierii prietenul ei se săruta cu o altă fată în fața bisericii din cartierul Păcurari, ***Alina P.*** (15 ani) s-a îmbătat după care a înghițit conținutul unui flacon de diazepam. Îndrăgostită nebunește de Sorin C. (17 ani), Alina nu i-a refuzat tînărului nimic, orice dorință a acestuia fiind îndeplinită cu promptitudine. Și totuși, după o prietenie intimă de cinci luni, adolescenta a simțit că Sorin nu mai este la fel de tandru ca la început, părînd că se plictisește în compania ei. În dimineața zilei Învierii, la solicitarea băiatului, cei doi iubiți s-au întîlnit, Sorin explicînd fetei că nu pot merge împreună la biserică pentru că trebuie să plece cu familia din oraș. Deși inițial Alina hotărîse să stea sîmbătă noaptea acasă, cu puțin înainte de miezul nopții a plecat totuși la biserica din cartier, sperînd să se întîlnească cu prietenii ei. La foarte scurt timp după ce a ajuns acolo, a avut surpriza să-l vadă pe Sorin sărutînd tandru o altă fată. ***"În acel moment am simțit că viața nu mai are nici un sens pentru mine"*** - povestește cu lacrimi în ochi Alina. Orbită de supărare, adolescenta a rătăcit cîtva timp prin mulțime, fiind oprită la un moment dat de un grup de colegi de școală. Aceștia, înveseliți de conținutul mai multor sticle cu votcă, nu au lăsat-o pe fată pînă ce nu a băut și ea. După cîteva înghițituri, Alinei a început să-i placă băutura, bînd cot la cot cu băieții. Amețită bine, Alina a plecat clătinîndu-se către casă. În camera ei, fotografiile lui Sorin i-au readus în memorie imaginea din fața bisericii. Simțindu-se părăsită de toată lumea, fata a luat flaconul cu diazepam al mamei sale și a înghițit pe nerăsuflate toate pastilele. Efectul combinației dintre alcool și medicamente i-a produs o stare cumplită. Speriată, Alina a cerut ajutorul mamei sale care este asistentă medicală. Însoțită de aceasta, Alina a mers la Spitalul de copii unde i s-au făcut imediat spălături stomacale. A doua zi dimineață, adolescenta se afla deja în afara oricărui pericol. În schimb, mahmură după beția din noaptea anterioară, Alina s-a plîns de o durere de cap insuportabilă. **(Mihaela CĂNĂNĂU)**

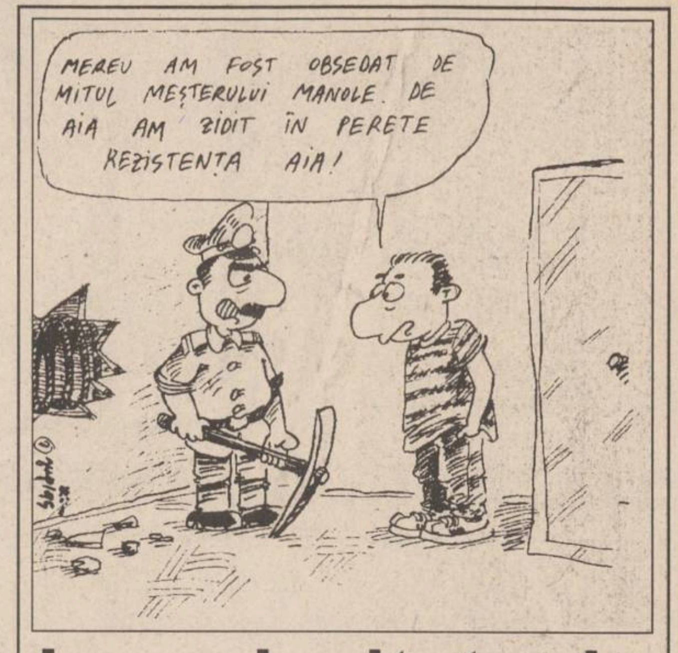

MEREU AM FOST OBSEDAT DE MITUL MEŞTERULUI MANOLE. DE AIA AM ZIDIT ÎN PERETE REZISTENŢA AIA!

Ingeniozitate de tip studențesc

■ *pentru a nu fi depistat de controalele pompierilor, un student a zidit în peretele camerei de la cămin o rezistență electrică de mare putere*

Amenda contravențională pentru nerespectarea normelor legale de folosire a instalațiilor electrice în căminele studențești este, conform H.G. 616/1993, cuprinsă între treizeci de mii și o sută de mii lei. Folosirea reșourilor electrice artizanale, precum și improvizațiile făcute în rețeaua electrică ar atrage după sine aplicarea unor astfel de amenzi. Totuși, pompierii Universității "Al.I. Cuza" nu au aplicat în această iarnă nici o amendă, ci doar au confiscat circa o sută de reșouri artizanale găsite în camerele căminelor studențești. "Înțelegem că studenților le-ar veni greu să plătească astfel de amenzi. Desființîndu-le oficiile din cămine, în care existau aragaze la care-și puteau prepara hrana, ei sînt nevoiți să folosească reșouri electrice. Totuși, conducerea universității a stabilit că fiecare cameră poate folosi cîte un reșou standardizat, cu un consum de un kw/oră. Dar cele folosite de studenți "au și cîte un consum de patru kw/oră", a afirmat Fănică Frățilă, șeful Formației Civile de Pompieri de la Universitatea "Al.I. Cuza".

Dacă pompierii au dovedit înțelegere în fața unor asemenea situații, au existat, în schimb, unele persoane care, prezentîndu-se drept pompieri, au aplicat cîteva amenzi usturătoare studenților care aveau reșouri artizanale. Aceste persoane nu au putut fi identificate pînă în prezent. Pompierii care verifică respectarea normelor de folosire a instalațiilor electrice în căminele din Complexul Studențesc "Tudor Vladimirescu" s-au confruntat cu probleme mai deosebite, care au necesitat aplicarea unor amenzi. Astfel, într-o cameră a fost descoperită o rezistență zidită în perete, care era conectată la rețeaua electrică și încălzea în mod permanent. Cazul este cu atît mai ciudat cu cît studenții afirmă că în această iarnă în căminele studențești a fost cald.

În ceea ce-i privește pe pompierii Universității Tehnice "Gh. Asachi" și aceștia întîmpină greutăți. În cazul izbucnirii unui incendiu nu pot interveni, deoarece de mai mult de jumătate de an mașina specială de pompieri nu are electromotor și alternator. Conducerea universității susține că nu deține fondurile necesare reparării acestei mașini.

Totuși, incendiile pot izbucni oricînd, datorită folosirii reșourilor artizanale și a suprasolicitării rețelei electrice. Un exemplu este incendiul din una din camerele căminului C11 al Universității "Al.I. Cuza" din iarna acestui an, care a fost însă stins datorită intervenției portarului. **(Simona ARADEI)**

Rezolvarea conflictului de la IAS Bucium a fost amînată cu o săptămînă

■ *o nouă ședință a Adunării Generale a Acționarilor urmează să stabilească cuantumul majorării salariilor*

Întîlnirea dintre conducerea societății comerciale ***"Bucium" S.A.*** (fostul IAS Bucium) din Iași și salariații acesteia, care ar fi trebuit să aibă loc ieri și care avea drept scop prezentarea poziției administrației firmei față de revendicările angajaților, a fost amînată pentru luni, 1 mai 1995. Conform afirmațiilor făcute de ***Elena Todeț***, lidera Sindicatului liber al salariaților de la firma ieșeană, în cazul în care angajații nu vor accepta punctele de vedere ale conducerii, sindicatul se va implica în soluționarea conflictului de muncă declanșat în urmă cu aproximativ zece zile. Amintim că, la vremea respectivă, aproximativ o sută de salariați ai S.C. "Bucium" S.A. au declanșat o grevă spontană, cu durata de cinci ore, solicitînd: demiterea din funcție a lui ***Gheorghe Anghel***, managerul societății; majorarea salariilor cu peste 30 la sută față de nivelul actual; începerea negocierii contractului colectiv de muncă, precum și demiterea lui Constantin Dascălu, directorul Direcției Generale pentru Agricultură și Alimentație Iași, din funcția de reprezentant al Fondului Proprietății de Stat la S.C. "Bucium" S.A.

În vederea calculării majorării de salariu pe care o va putea acorda administrația firmei, Elena Todeț a afirmat că i s-a adus la cunoștință faptul că mai întîi este necesară întrunirea Adunării Generale a Acționarilor (AGA) de la S.C. "Bucium" S.A., ai cărei membri vor trebui să aprobe un nou buget de venituri și cheltuieli pentru anul 1995. De fapt, discuțiile dintre conducere și salariați au fost amînate pentru săptămîna viitoare tocmai pentru că membrii AGA nu au adoptat încă nici o hotărîre privind revendicările angajaților. **(Alin TOCAN)**

Astăzi, la Bucuresti

Se discută problema lichidării SC "Taxicom"

Conform afirmațiilor făcute de ***Toader Berlea, șeful Direcției Teritoriale Iași a Fondului Proprietății de Stat***, conducerea de la București a acestui Fond analizează astăzi care sînt modalitățile concrete de rezolvare a situației conflictuale de la societatea comercială ***"Taxicom" S.A.*** din Iași. Această firmă se confruntă de aproape o lună cu o grevă generală a șoferilor, care a blocat complet activitatea economică a societății. Toader Berlea ne-a declarat că vor fi luate în discuție două posibilități în cazul S.C. "Taxicom" S.A: în primul rînd, va fi discutată o posibilă lichidare a societății, iar în al doilea rînd, se va analiza fuziunea acesteia cu Regia Autonomă de Transport în Comun Iași.

Constantin Pistol, managerul firmei "Taxicom" S.A., a precizat în cursul zilei de ieri că, în condițiile actuale, îi este indiferentă oricare dintre cele două soluții propuse, atît timp cît salariații i-au interzis accesul în incinta firmei și nu își mai poate îndeplini nici una dintre obligațiile funcției pe care o deține. Menționăm că, indiferent care dintre cele două propuneri va fi aprobată de FPS București, Constantin Pistol nu va mai avea funcția de manager în viitoarea structură a firmei ieșene. **(Alin TOCAN)**

SC COMTEX SA IAŞI
Str. Grigore Ureche nr. 3, bl. Gh. Șonțu
reamintește cumpărătorilor că în magazinele sale:
Clasic, Moda, Super Copou, Romarta, Materna, Splendid, Modern, Trico-tex,
găsesc o ofertă deosebită de:
perdele, mătăsuri, stofe, lenjerie mătase, cămăși, confecții și încălțăminte din piele, produse de reumitele firme: **GUBAN, ANTILOPA, ROSADA**, de o calitate deosebită, la prețuri accesibile.
Noi vă oferim, dumneavoastră alegeți!

SC CERAMICA SA IAȘI
Ceramica
Calea Chișinăului nr. 176, tel. 032/135590, fax 032/130602
vinde
MACARA TURN MT 110 TFM
în stare de funcționare, amplasată la sediul SC CERAMICA SA Iași, strada Calea Chișinăului nr. 176, tel. ***135590****, interior 124.*

BACO s.r.l.
Simbolul calității
vinde en gros
papetărie și birotică
- HERLITZ
- XEROX
- PELIKAN
- KORES

Reducere de pînă la 28%, funcție de cantitatea achiziționată!
Iași, str. Zorilor nr. 16
(cartier Moara de Vînt)
Telefon 117941

SC CRESCO SRL GALAȚI
vinde:
♦ tablă neagră declasată sudabilă (neambutisabilă) cu următoarele dimensiuni:
- grosimi 1mm ÷ 4 mm - rulou.
- grosimi 5 mm ÷ 6 mm - 1000x2000 mm.
Preț informativ - 320 lei/kg.
♦ țeavă deșeu cu dimensiuni Ø20 ÷ Ø240 mm, lungime 12 m.
Preț informativ 450 lej/kg ÷340 lei/kg.
Relații suplimentare la tel./fax **036/416774**.

SC METALO-CHIMICE SA
Iași, str. Sf. Lazăr nr. 4
închiriază
spații comerciale cu mobilier adecvat pentru prezentare și desfacere către populație de mărfuri nealimentare și alimentare.
Închirierile se fac la prețuri deosebit de avantajoase.
Cei interesați ne pot contacta la telefoanele **116162** și **112111**,sau prezentîndu-se direct la sediul societății noastre.

Atenție conducători auto profesioniști!
PLĂCI AUTO
de identificare
• dreptunghiulare R70 • triunghiulare R69
Obligatoriu de la 1 iulie 1995
conform ordinelor 158/388 și 165/389
ale Ministerului de Interne și Ministerului Transporturilor
Unic distribuitor
UNIVERSAL RX GROUP
6600, Iași, str. Grigore Ureche 3, tel./fax: 112058, 212660

ELVILA
mobilă nobilă
Extrem de avantajos
PLATA ÎN RATE
Expoziție
etajul I al magazinului
SUPERCOPOU
tel. 032/11.22.20, 211014
ELVILA international
Depozit: Str. Grăniceri nr. 3-9 depozite COMAT
(în spatele Unității de Grăniceri Manta Roșie)
PROGRAM DEPOZIT: zilnic 9.00-17.00, sîmbăta 9.00-13.00.

Va fi modificată Constituția Republicii Moldova?

■ *abia după 6 luni vom afla intențiile reale ale președintelui Snegur*

În ciuda propunerilor lansate în ajun de Tudor Olaru, șeful secretariatului Parlamentului moldovean, conform cărora Mircea Snegur ar putea să se dezică "fie și cu un minut înainte de ora 10,00 de intenția de a propune Parlamentului revizuirea Articolului 13", Președintele Republicii Moldova a rostit ieri un discurs în plenul Parlamentului și a transmis proiectul de modificare a Constituției. Potrivit postului de radio Europa Liberă, surse de la Președinție au precizat că Snegur n-a pus și problema modificării preambulului Constituției, una din principalele revendicări înaintate de greva generală a studenților și profesorilor. Deputații n-au reacționat în nici un fel la alocuțiunea președintelui. Nimeni n-a luat cuvîntul în dezbateri. Proiectul de lege privind introducerea unor modificări ale Constituției va fi discutat în secțiuni și cluburi politice influente de către partidul de guvernămînt și alte partide timp de jumătate de an, așa cum prevede legislația, și, dacă va fi nevoie, ar putea fi organizat și un referendum în această problemă.

Misterul însă continuă să planeze asupra iminentei modificări a Constituției de către Mircea Snegur. Discursul său și proiectul de lege, care n-au fost date publicității, suscită numeroase întrebări în mass-media din Republica Moldova în legătură cu intențiile reale ale președintelui. Astfel, într-un articol intitulat "Adevărul - secret de stat" și publicat în ultimul său număr, săptămînalul "Făclia" se întreabă: "Să însemne, oare, aceasta că va fi recunoscut dreptul populației din Republica Moldova de a se numi români, dreptul de a studia istoria adevărată a neamului, istoria românilor, adevărul că limba pe care o vorbim este cea română?

Atît textul sesizării adresată Curții Constituționale cît și cel al discursului din Parlament nu sînt cunoscute. **(Vlad VLASE)**

Noi divergențe după votul Consiliului Europei

Recomandarea 1201 "este un document politic fără valoare juridică"

■ *afirmă Adrian Năstase, președintele executiv al PDSR*

Cu doar 4 voturi împotrivă (voturi ce au venit din partea parlamentarilor români ***Florin Rădulescu-Botică*** - PDSR; ***Dumitru Buzatu*** - PDSR; ***Mihai Golu*** - PDSR și ***Adrian Păunescu*** - PSM), Adunarea Parlamentară a Consiliului Europei a adoptat, la data de 26 aprilie 1995, o Directivă adresată statelor membre sau candidate la statutul de membru al CE. Directiva sugerează statelor respective "să onoreze" Recomandarea 1201 a CE, privind statutul minorităților naționale. Dar, Directiva nu are caracter de obligativitate juridică, deoarece Comitetul de Miniștri al CE este singurul organ cu competențe executive.

Adunarea Parlamentară a CE este organul abilitat să transmită Comitetului de Miniștri seturi de opțiuni și de principii pe care acesta le poate transforma în documente cu valoare juridică. Singurul document juridic al CE referitor la protecția minorităților naționale este Convenția-Cadru, care a fost deschisă spre semnare la Strasbourg, la data de 1 februarie 1995. Referitor la Directiva Adunării Parlamentare a CE, ieri, ***Adrian Năstase***, președintele Camerei Deputaților a Parlamentului României, a subliniat că Recomandarea 1201 ***"este un document politic fără valoare juridică și ea nu poate fi impusă statelor membre"***. De asemenea, Adrian Năstase a opinat că România nu poate accepta articolul 11 al Recomandării 1201 (articol ce stipulează acordarea autonomiei etnice minorităților) și că ***"ceea ce este bun pentru Europa este bun și pentru România, fără discriminări sau standarde diferențiate"***. Singura semnătură a unui oficial român pe un document ce se referă la Recomandarea 1201 este cea a ministrului român al Afacerilor Externe, ***Teodor Meleșcanu,*** în cadrul scrisorii adresată, în octombrie 1993, raportorului CE ***Friedrich König***. Meleșcanu menționează că aspectele (din Recomandarea 1201) legate de educația în limbile minorităților vor fi reținute în procesul elaborării Legii învățămîntului. Faptul că ministrul român al Afacerilor Externe nu se referă la ansamblul Recomandării 1201 a fost accentuat ieri, atît de Adrian Năstase, cît și de Marcel Dinu, secretar de stat la MAE român.

În opinia președintelui PAC, Nicolae Manolescu, Recomandarea 1201 este ***"contradictorie în conținut"***. Acesta a subliniat că parlamentarii PAC nu vor vota pentru ratificarea recomandării respective și a apreciat că Guvernul Văcăroiu ***"a neglijat obligațiile asumate în fața Parlamentului de la Strasbourg"***. ***Ioan Gavra***, vicepreședintele PUNR, a menționat, ieri, că Recomandarea 1201 nu are caracter juridic, iar hotărîrea de miercuri a Adunării Parlamentare ar fi rezultatul afirmațiilor ministrului rus al Afacerilor Externe, ***Andrei Kozîrev***. Acesta subliniase recent că ***"armata rusă poate intra pe teritoriul altor state membre ale fostei URSS pentru a proteja populația rusofonă"***.

Pe de altă parte, Ioan Gavra a menționat că Recomandarea 1201 nu va trece de plenul Parlamentului României în cazul în care ea nu va fi validată de Comitetul de Miniștri al CE. În caz contrar, a precizat vicepreședintele PUNR, România va aplica prevederile Recomandării 1201, dar ***"în conformitate cu interesele și legislația în vigoare a României"***. Prin purtătorul său de cuvînt, ***Ioan Roșca***, Guvernul României apreciază că Recomandarea 1201 este de ***"neacceptat"***, iar Tudor Mohora, președintele PS, a acuzat oficialitățile române de ***"slăbiciune"*** și ***"nepermisă îngăduință"*** în tratarea problemei ivite vizavi de recomandarea respectivă.

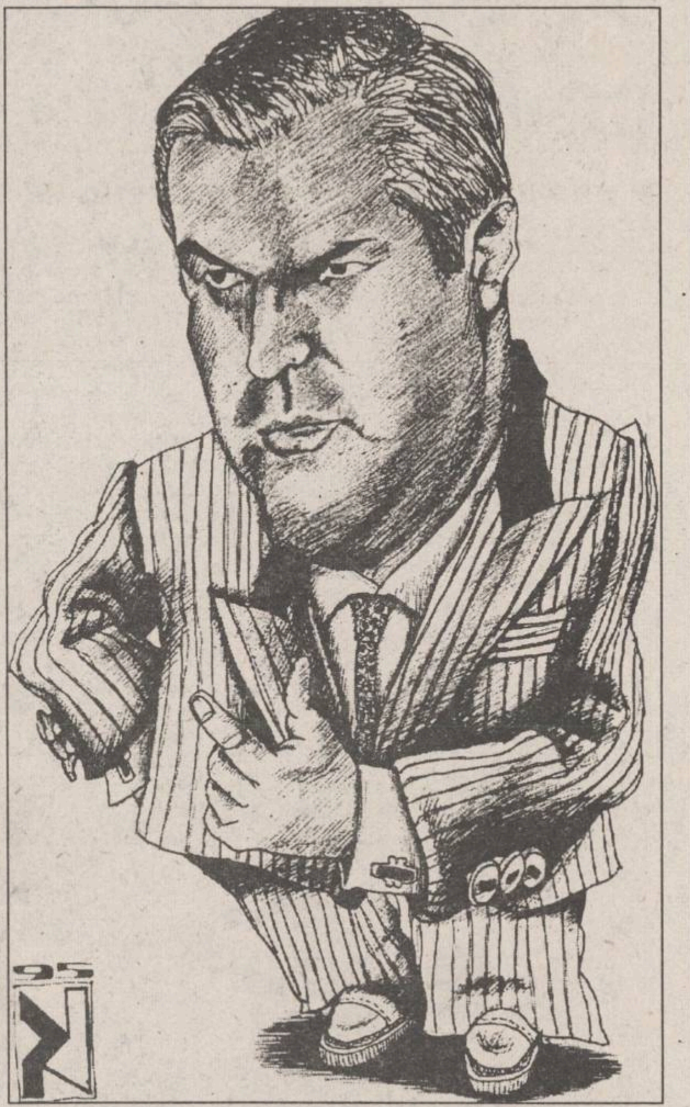

Imediat ce a luat cunoștință de hotărîrea Adunării Parlamentare a CE, președintele Ion Iliescu a afirmat că nici în aceste condiții (obligativitatea respectării Recomandării 1201), România nu este constrînsă să se supună prevederilor recomandării. În replică, ***Horia Rusu***, președintele PL'93, l-a acuzat pe președintele Iliescu și pe ***"guvernul său marionetă"*** de ***"trădare a intereselor strategice ale României"***.

De asemenea, ieri, PL'93 a înaintat spre semnare, tuturor grupărilor parlamentare ale Opoziției, o moțiune simplă prin care se cere Guvernului să elaboreze un plan de integrare în UEO și NATO.

- În opinia lui ***Horia Rusu***, este momentul ca România să promoveze o politică externă ofensivă și să ridice în fața CE problema minorității române, mai ales a celei din Grecia (unde trăiesc aproximativ 800.000 de români) al cărei statut de minoritate națională nu este recunoscut. Totuși, pentru UDMR și PD (FSN) prevederile Recomandării 1201 (cu excepția articolului 11, în cazul PD (FSN) nu periclitează unitatea și integritatea statului român. Ieri, Petre Roman, liderul PD (FSN), sublinia că în România, ***"în conformitate cu Legea 69/1992 (referitoare la administrația locală), există deja autonomie locală"***.

Ca urmare, se constată prezența a numeroase opinii atît pro, cît și contra Directivei Adunării Parlamentare a CE privind asumarea Recomandării 1201.

În plus, respectiva Directivă prevede sancțiuni concrete în cazul nerespectării ei, sancțiuni ce merg pînă la neconfirmarea cererilor de intrare în CE sau excluderea din CE. **(Monica TOMA)**

MONITORUL INTERN

Conform hotărîrii Senatului

Președintele României poate acorda prin decret drapelul de luptă marilor unități și unităților militare

Plenul Senatului a hotărît, joi, că Președintele României poate acorda, prin decret, drapelul de luptă marilor unități și unităților militare, la propunerea ministrului Apărării, ministrului de Interne sau directorului SRI. Deoarece drapelul de luptă are un regim heraldic și juridic de excepție, fiind acordat întotdeauna prin înalte decrete, ceremonialul de înmînare și modul de păstrare și folosire este stabilit prin regulament, aprobat de Consiliul Suprem de Apărare. Drapelul de luptă nu a mai fost atribuit din 1990, deoarece decretul prin care se acorda era depășit. Prin legea adoptată, joi, de Senat și avizată de către Consiliul Suprem de Apărare, prin acordul individual al membrilor săi, toate reglementările anterioare se abrogă.

Din ianuarie 1993 pînă în aprilie 1995

FPS a alocat 300 miliarde lei pentru reabilitarea activității a 792 de societăți comerciale

FPS a alocat, în perioada ianuarie 1993 - aprilie 1995, 300 miliarde lei pentru reabilitarea activității economice în 792 de societăți comerciale cu capital integral sau majoritar de stat, a declarat, joi, la conferința de presă, Emil Dima, președintele Consiliului de Administrație al FPS. Dima a afirmat că în cele 1.000 de societăți privatizate pînă în prezent de către FPS "fenomenul de șomaj nu există" și că lipsa capitalului, cu care se confruntă majoritatea agenților economici, a fost compensată de vînzarea pachetelor de acțiuni deținute de FPS. Dima a precizat că, în prezent, 515 dosare de privatizare se află "pe rol" la FPS pentru aprobare.

Viorel Sălăgean acuză

"Tot ce se privatizează este atins de suspiciune"

Controalele Curții de Conturi și ale Departamentului de Control al Guvernului, care pun sub semnul întrebării acțiuni de privatizare deja finalizate, au fost calificate de către senatorul Viorel Sălăgean (PUNR) drept "contraproductive". Sălăgean, membru al Consiliului de Administrație al Fondului Proprietății de Stat (FPS), a declarat, joi, la conferința de presă a FPS, că "tot ce se privatizează este atins de suspiciune". Legislația care reglementează privatizarea este "peste măsură de suficientă", a afirmat Sălăgean, iar adoptarea proiectului de lege pentru accelerarea privatizării va aduce acest proces în "starea de blocaj". Curtea de Conturi a început în octombrie 1994 două controale la Agenția Națională pentru Privatizare (ANP) și la FPS, aflate încă în curs de desfășurare.

Aport însemnat de capital străin

RJ Reynolds Tabacco Int. a investit în prima sa fabrică de țigarete din România peste patru milioane dolari

Compania RJ Reynolds Tabacco International a inaugurat ieri prima sa unitate de fabricare-ambalare țigarete din România. Prin acest proiect au fost investite peste patru milioane dolari și s-au creat 125 de locuri de muncă, a declarat, la conferința de presă de joi, Gerald J. Cayla, director general al companiei RJ Reynolds Tabacco România SRL. Mărcile de țigări produse în România sînt "Camel", "Monte Carlo", "Winchester" și "Gold Coast". Prețul țigărilor produse în România va fi cu 20% mai mic decît prețul celor din import, a adăugat Gerald J. Cayla. Producția a început în luna octombrie 1994, capacitatea totală a fabricii fiind de două miliarde țigări pe an, adică 6% din totalul cererii de țigarete de pe piața românească, estimată la 30 miliarde țigări pe an, a declarat agenției MEDIAFAX Pierre De Labouchere, directorul regional RJ Reynolds Tabacco International. Pentru următorii 10 ani, RJ Reynolds Tabacco International și-a propus să investească în România peste 40 milioane dolari (capital, marketing și distribuție).

PHILIPS - EMBLEMA INOVAŢIEI

Dintotdeauna, oamenii s-au întrebat:

Oare cât ştiu ?

La ce să mă aştept ?

Ce trebuie să fac ?

Ştiţi că **PHILIPS** a inventat caseta audio, compact discul, caseta digitală, care sunt o parte din viaţa noastră... că numele **PHILIPS** reprezintă garanţia calităţii absolute pentru milioane de oameni... că în pragul unui nou mileniu, specialiştii de la **PHILIPS** concep soluţii care vor învinge timpul.

Vă puteţi aştepta la noi invenţii, care vă vor influenţa în continuare viaţa, contribuind şi la succesul companiei dvs.

Philips România SRL
Str.Ankara 2 Bucureşti
tel. 312.5444
fax.212.2140

PHILIPS

MONITORUL EXTERN

Anul trecut

Numărul centralelor nucleare a crescut la 432

În 1994 au fost construite în lume patru noi centrale nucleare, ridicînd la 432 numărul total al centralelor de acest tip, a anunțat miercuri Agenția Internaționanlă pentru Energie Atomică (AIEA). Cele patru noi centrale, cu o capacitate totală de 3.356 MW, au fost date în exploatare în China, Japonia, Coreea de Sud și Mexic. Conform aceleiași surse, în prezent sînt în construcție alte 48 de reactoare nucleare în 15 țări, din care cîte șase în Ucraina și Coreea de Sud și cinci în România. În același timp, au fost suspendate lucrările la alte două centrale nucleare, în Cuba și în Watts Bar, Statele Unite. Tot în 1994, au fost închise alte două centrale, în Bugey, Franța și Dounreay, Marea Britanie. Statele Unite dețin în continuare cele mai multe centrale nucleare, 109, în timp ce Rusia are 29 operaționale și alte patru în construcție.

Cabinetul britanic a “scăpat” de un dusman

Autorul controversatei cărți “Vînătorul de spioni” a încetat din viață

Un controversat fost ofițer al Biroului pentru informații interne din cadrul Serviciului britanic de Informații MI-5 a încetat din viață în Australia. Peter Wright, pe vremuri director adjunct al MI-5, a trăit în Tasmania și și-a publicat memoriile într-o carte cu titlul “The Spycatcher” (“Vînătorul de spioni”). Guvernul condus de Margaret Thatcher a încercat să împiedice apariția acestei cărți, întrucît multe din “amintirile” bătrînului spion erau stînjenitoare pentru Cabinetul britanic.

Caucazul rămîne un pericol pentru Moscova

Crearea Armatei 58 ruse - efect al relațiilor dintre Kremlin și NATO?

Referitor la desfășurarea de trupe rusești în nordul Caucazului, generalul Semionov, comandantul forțelor de uscat, nu a afirmat direct că Moscova va încălca Tratatul pentru limitarea armelor convenționale, dar a declarat că integritatea teritorială a Rusiei este mai presus decît respectarea acestuia. Tratatul urmează să intre în vigoare în noiembrie a.c. În opinia sa, acordul nu este decît o relicvă a războiului rece care nu ia în considerare ultimele evoluții, de pildă, războiul din Cecenia. Generalul Semionov nu a oferit date exacte despre desfășurarea trupelor, dar a specificat că noua Armată 58 va fi prezentă în nordul Caucazului, în jurul datei de 1 iunie. Moscova ar putea adopta mai degrabă o poziție ușor ostilă, decît să ignore tratatul. Kremlinul este nemulțumit de încercarea NATO de a-și extinde influența în Europa de Est. Tratatul pentru limitarea armelor convenționale va deveni un alt subiect stînjenitor pentru președinții Clinton și Elțîn la reuniunea la vîrf de la Moscova, deoarece, pe agenda convorbirilor, figurează și războiul din Cecenia. Președintele Elțîn a anunțat o încetare unilaterală a focului în regiune, în primele două săptămîni ale lunii mai. Dar, întărirea armată din Caucaz va fi conectată și cu aniversarea, la Moscova, a celei de-a 50-a aniversări de la sfîrșitul celui de-al doilea război mondial.

Incendiu forestier de amploare

O nouă conductă de gaz din Rusia a explodat

O puternică explozie survenită la o conductă de gaz metan din Rusia a provocat ieri dimineață un incendiu forestier de mari proporții. Potrivit agenției de știri ruse Interfax, porțiunea de conductă avariată, aflată pe teritoriul Republicii Komi, a fost izolată imediat după deflagrație. Explozia a survenit la ora 2:40 (ora Moscovei), la opt kilometri de orașul Ukhta, într-o regiune cunoscută pentru importantele sale resurse petrolifere și de gaze naturale. Nu sînt cunoscute cauzele nefericitului incident, singura informație confirmată fiind aceea că nu au existat victime. Echipajul unui avion de pasageri aparținînd companiei japoneze JAL, care zbura spre Tokyo, a raportat că a observat o imensă sferă de foc, ridicîndu-se la mai multe mii de metri deasupra regiunii afectate, urmată de un puternic incendiu de pădure. Un comunicat al agenției de știri ruse Itar-Tass a anunțat că incendiul a fost pus sub control după cinci ore de la deflagrație.

Presupusul atentator și-a pus în gardă prietenii cu trei zile înainte de explozie:

“La Oklahoma se va petrece ceva mare”

■ *numărul victimelor atentatului de la Oklahoma se cifrează la 97 de persoane*

Procuratura federală din Kansas a anunțat că Timothy McVeigh, principalul suspect în ancheta privind tragicul atentat de la Oklahoma City, l-a avertizat pe unul dintre prietenii săi, cu cîteva zile înainte de explozie, că “se va petrece ceva mare”. Informația a fost dată publicității în timpul audierii lui Terry Nichols, unul dintre cei doi frați care l-au ajutat pe McVeigh să-și pună la punct puternicul dispozitiv exploziv care a distrus un întreg imobil din Oklahoma, omorînd cel puțin 97 de oameni. Se pare că atentatorul i-ar fi făcut această importantă confidență lui Nichols pe 16 aprilie, cu ocazia unei călătorii cu mașina către ferma acestuia din Herington, Kansas. Terry Nichols și fratele său, James, au fost inculpați pentru fabricare și deținere ilegală de arme, după ce poliția a descoperit la ferma lor 33 de revolvere de diferite calibre, precum și patru butoaie cu nitrat de amoniu - substanță care intră în compoziția unor îngrășăminte agricole, dar și a unor explozibili.

Numărul victimelor atentatului care a avut loc săptămîna trecută, la Oklahoma, se cifrează acum la 97 de persoane, (între care 13 copii) după ce miercuri noaptea echipele de salvare au mai descoperit încă trei cadavre în ruinele clădirii federale distrusă în urma atentatului.

Președintele Clinton a oferit mai multe detalii cu privire la proiectele de legi pentru combaterea terorismului și a anunțat luarea de măsuri suplimentare, inclusiv angajarea a o mie de noi agenți federali și procurori. Președintele Clinton a menționat că aceste măsuri sînt determinate de dezastrul de la Oklahoma. La o întîlnire cu liderii de partide, el și-a reafirmat angajamentul de a face tot ce este posibil pentru a-i demasca pe teroriștii de la Oklahoma. Bill Clinton a mai adăugat: “Trebuie să adoptăm măsurile rapid, pentru a împiedica repetarea unei astfel de experiențe”. Liderii republicani din Congres au sprijinit aceste afirmații ale președintelui, dar cu prudență. Ei se tem că președintele ar putea reacționa pripit și că ar acorda FBI-ului prea multe puteri pentru investigarea cazurilor civile.

Turcia se retrage din Consiliul Europei

■ *forul european ceruse suspendarea Turciei pînă cînd aceasta își va rechema trupele din Irak*

Delegația parlamentară a Turciei la Consiliul Europei a anunțat ieri că Ankara va întrerupe relațiile cu acest organism european, în urma criticilor formulate de Adunarea Parlamentară a Consiliului Europei față de ofensiva turcă din nordul Irakului. “Delegația turcă nu va mai lua parte la nici o activitate și va refuza orice cooperare”, a declarat Kemal Mimaroglu, deputat din partea Partidului Căii Juste, formațiunea de guvernămînt din Turcia. Într-un comunicat oficial dat publicității joi după-amiază, Mimaroglu a subliniat: “Delegația turcă la Adunarea Parlamentară a Consiliului Europei a decis să-și suspende relațiile cu organizația (europeană) pînă cînd aceasta își va schimba opinia”.

Miercuri, Consiliul a adoptat o rezoluție prin care cere Comitetul de Miniștri european să suspende Turcia, pînă cînd această țară va da suficiente dovezi privind intențiile sale de a se retrage din Kurdistanul irakian înainte de summit-ul european din 26 iunie. Documentul cere, de asemenea, găsirea unei soluții pașnice pentru problema kurdă. Pe 20 martie, 35.000 de militari turci au traversat frontiera comună cu Irakul într-o operațiune de mare amploare împotriva bazelor Partidului Muncitorilor din Kurdistan (PKK) - formațiune de gherilă care militează pentru independența Kurdistanului turcesc. În ultimele două săptămîni, 23.000 de militari turci au fost retrași pe teritoriul național, iar ministrul turc al Apărării, Mehmet Golhan, a promis ieri că și restul forțelor staționate dincolo de frontieră vor fi retrase în curînd, după ce își vor îndeplini obiectivele.

“Lenin a vrut să facă cît mai bine, dar a ieșit pe dos”

■ *circa o sută de persoane au aniversat în Piața Roșie din Moscova 125 de ani de la nașterea lui Lenin*

Cu 125 ani în urmă, la 22 aprilie, în orașul Simbirsk s-au auzit țipetele unui nou-născut. Ecoul acestui plîns cutremură și în prezent planeta. Care este acum atitudinea rușilor față de Lenin? 60% dintre elevii chestionați de cotidianul “Komsomolskaia Pravda” s-au pronunțat negativ, vis-à-vis de această personalitate. Iată cîteva argumente: “El a vrut să facă cît mai bine, dar a ieșit pe dos”. “El a fost un om cult, își exprima pe față ideile despre dușmani, dar l-a omorît pe țar. Aceasta-i o blasfemie”, “Lenin a fost conducătorul popoarelor, a înjghebat revoluția pe mărci nemțești... Eu îl detest”, “A fost așa, un nene care purta șapcă. El a fost președinte. Iar acum stă uscat și fără șapcă”.

Dar iată ce spune muzeograful austriac, Peter Noever: “Pe mine mă sperie Mausoleul fără Lenin. Golul, în sensul larg al cuvîntului... Orice act de distrugere a trecutului este o crimă... Mai bine de aruncat în aer Mausoleul (decît de umplut cu alte relicve). Dar eu n-aș vrea să văd cum se vînd așchiile lui, aidoma fragmentelor peretelui berlinez... Distrugerea Mausoleului ar fi un act de vandalism... Doar nimeni n-a încercat să distrugă piramidele și să arunce din ele mumiile. Deși faraonii, sigur, au fost democrați...”

Impresii despre Vladimir Ulianov - Lenin au fost înserate și în cotidianul “Trud” (22 aprilie). Mark Zaharov, directorul teatrului moscovit “Lencom” găsește că ar fi creștinește să-l iertăm pe Lenin. El și-a răscumpărat greșelile măcar prin faptul că zeci de ani a fost în rolul de neinvidiat de paiață în văzul tuturor. Și cu el s-a experimentat. Noi, ca o națiune civilizată, trebuie să procedăm omenește și creștinește: să-i întoarcem corpul pămîntului, să-l îngropăm alături de mama sa, îndeplinindu-i ultima dorință. Larisa Dubovenco, colaboratoarea muzeului “V.I.Lenin” arată că el, Lenin, este una din cele mai mărețe figuri ale secolului XX. “Va veni timpul cînd istoria va prețui obiectiv opera lui” - spune muzeografa. Studenta Nina Voronțova, viitor istoric, se pronunță fără entuziasm față de Lenin, dar cu mare doză de tristețe: “Da, el a fost un conducător crunt, dar altfel era imposibil «să zdrucini» din somn poporul nostru”. Zguduitoare, dar obiectivă, este părerea unui preot: “Satană în chip de om - iată cine este Lenin. Cîte suflete nevinovate a nenorocit el cu experimentul său antiuman... Cîți oameni ai bisericii au fost împușcați la ordinul lui... Lăcașele de cult de închideau și se distrugeau... Mă rog lui Dumnezeu să nu ne mai trimită pe pămînt anticristul. El a fost pedeapsa neamului omenesc pentru păcatele sale. Precum și el a dus o pedeapsă cumplită: boală incurabilă și blestemul omenesc. Dumnezeu să-l ierte!” **(Vlad VLASE)**

CNA stîrnește vîlvă în lumea posturilor TV particulare

■ *Radu Nicolau de la TELE 7 ABC este de părere că Decizia 33 a CNA îngrădește dreptul la informație*

O recentă decizie a Consiliului Național al Audiovizualului privind programele care pot fi difuzate prin cablu a format obiectul unor discuții cu comisiile de artă și mass-media din Parlament. Decizia 33 impune preluarea obligatorie a posturilor naționale de televiziune. Or, Televiziunea Română poate fi receptată cu orice tip de antenă, în orice colț electrificat al țării. În plus, decizia CNA impune ca benzile de frecvență să fie cele care pot fi recepționate și de televizoare alb-negru sau color mai puțin performante. Programele TVR ar bloca astfel două canale, limitînd deci accesul la programele televiziunilor alternative. De ce este însă nevoie ca Televiziunea Română să pătrundă și prin cablu în casele cetățenilor din România?

Retransmisia obligatorie a Televiziunii Române este oare o măsură protecționistă care va asigura plata abonamentelor TV? Mircea Baciu, membru CNA, neagă acest lucru și susține că Decizia 33 se aliniază, de fapt, la legile europene de preluare prin cablu a posturilor publice: ***“Știți că, astăzi, toată lumea își pune problema de armonizare, ca să zic așa, a legislației fiecărei țări cu legislația europeană, a Consiliului Europei. N-am făcut decît să venim în întîmpinarea legislației, care, mai curînd sau mai tîrziu, va fi aplicată și în România. Nu ne-am pus problema că vom avantaja sau dezavantaja sau că vom ajuta Televiziunea să-și ia abonament. Este treaba ei, nu este treaba noastră.”***

Pe de altă parte, obligatoriu ar trebui preluate și programele posturilor locale de televiziune, dar numai în cazul în care retransmisia ar fi gratis. Televiziunile locale sînt televiziuni comerciale ce trăiesc din resurse proprii, iar Legea audiovizualului nu face nici un fel de referire la modul în care televiziunile locale pot obtine profit. ***Radu Nicolau***, director general adjunct la televiziunea TELE 7 ABC declară: ***“Programul noi îl facem, noi îl distribuim pe stațiile hertziene, deci programul oricum îl facem, el oricum se difuzează. Este o ingerință clară și o îngrădire a dreptului unor oameni de a avea acces la informații, prin modul pe care îl hotărăsc ei. De exemplu, cineva de la Suceava nu va mai putea să vadă programul TELE 7 pe cablul pe care îl are instalat acasă”***. Ca să poată fi recepționate în alte orașe, televiziunile particulare trebuie să participe la noi licitatii, alți bani, altă distracție și, în plus, reluarea de fiecare dată a sinuozităților birocratice. ***Florin Brătescu***, director general la Antena 1, un post ce se va extinde în curînd, declară: ***“Eu, Antena 1, noi vom fi văzuți încă în 9 localități, în timp ce concurentul meu, TELE 7 ABC, Canal 31, AMEROM și alte societăți de televiziune, nu va avea acces în localitățile respective, nici măcar prin intermediul societăților prin cablu”***. Așadar, dl Brătescu, ca și alți directori ai unor televiziuni particulare se referă la încălcarea dreptului la liberă informare, un drept constituțional, ce pare încălcat de controversata decizie, printr-un articol care se refera la achiziționarea de programe TV. Sînt indicate doar filmele, emisiunile de divertisment, științifice, de artă și desene animate. Nimic despre emisiuni informative, politice, sociale sau educative, cu atît mai mult cu cît, procentual, numărul programelor cumpărate nu poate depăși 20% din totalul programului propriu al unei televiziuni prin cablu. **(după BBC)**

După ce FMI “a întins un deget”

Rusia dorește un nou credit FMI, de nouă miliarde dolari

Rusia, care a obținut în această lună un împrumut FMI în valoare de 6,8 miliarde dolari, a anunțat că dorește să inițieze noi negocieri cu Fondul Monetar Internațional, pentru un nou credit pe termen de trei ani, în valoare de nouă miliarde dolari. “Vom discuta această problemă cu FMI”, a declarat primul adjunct al primului ministru, Anatoli Ciubais. Aflat la Washington pentru întîlnirea semianuală a Fondului Monetar Internațional și a Băncii Mondiale, Ciubais a declarat că programele de creditare pe termen de un an sînt depășite. Acesta a mai adăugat că Guvernul rus a redactat deja un plan de reformă pe termen lung, iar săptămîna viitoare va fi pus în discuție bugetul pe 1996. Nu a reieșit clar care va fi reacția FMI la solicitarea Rusiei.

SFOS

FUNDAȚIA SOROS PENTRU O SOCIETATE DESCHISĂ
Str. Moara de Foc 35, 6600 Iași, România, P.O. Box 6-1356
☎ 032/252920, 252922 Fax: 032/252926 E-Mail: iasiall@iasi.soros.ro

Fundația Soros pentru o Societate Deschisă
oferă burse de studiu de un an la
Institutul European de Înalte Studii Internaționale (I.E.H.E.I.) Nisa, FRANȚA

Programul este axat pe studiul relațiilor internaționale și europene.

Condițiile de participare la acest program sînt următoarele:
- o diplomă universitară;
- o bună cunoaștere a limbii franceze;
- interes în probleme de politică internațională;
- vîrsta limită de 35 ani.

Dosarul de candidatură trebuie să conțină:
1. - un formular tip;
2. - copie tradusă în franceză și legalizată după diploma de absolvire;
3. - copie tradusă în franceză și legalizată după foaia matricolă;
4. - un curriculum vitae în limba franceză;
5. - un eseu de o pagină, în limba franceză, descriind motivația candidatului în alegerea acestui program la I.E.H.E.I. Nisa.

- **Data limită de depunere a dosarelor este 15 mai 1995.**

Pentru formulare de înscriere și informații suplimentare ne puteți contacta la sediul Fundației Soros pentru o Societate Deschisă:
Str. Moara de Foc nr. 35, et. VII,
☎ (032) 252920; 252922.
Relații cu publicul: Luni - Joi, între orele 14^{00}-17^{00}.
Coordonator de program: Narcis Bărbării.

SOCIETATEA COMERCIALĂ **scm** STANDARD COMERCIAL MOLDAVIA

Societate mixtă româno-germană de producție, cu capital privat de 1.300.000.000 lei.

Datorită succesului operațiunilor căutăm noi colegi cu care să ne întărim colectivul. Astfel avem disponibile următoarele posturi:

- **secretară** cu cunoștințe de operare pe calculator (Excell, Windows)
- **inginer** cu experiență în organizarea producției
- **economist (contabil)** cu cunoștințe de operare pe calculator
- **operator utilaje** cu calificare superioară (inclusiv ingineri, subingineri, tehnicieni, maiștri)
- **ascuțitor**
- **sortatori cherestea**
- **stivuitori.**

Domeniul activității anterioare: fără importanță.

Posibilitatea de a cîștiga cu mult peste nivelul de salarizare pe economie.

Condiții de angajare:
- vîrsta cuprinsă între 20-40 ani;
- stagiul militar satisfăcut, domiciliul stabil în Iași;
- dinamic, spirit organizatoric.

Str. Bradului nr. 5, IAȘI Telefon 032/122850 Fax 032/127937

TV EUROPA NOVA
canal 54

Vineri, 28 aprilie, ora 21^{00}

FILM

O viață de la capăt

producție SUA
cu: Joanna Kerns, Tim Matheson
regia: David Carson

NUMAI PENTRU ADULȚI

24h

PLĂCERI VINOVATE
001-416-287-4148
FANTEZII EROTICE
001-416-287-4149

CONVERSAȚII NECENZURATE

PROBLEME PERSONALE

NOU **001-416-287-4101**
TELEFON INTERNAȚIONAL

ÎN SFÂRȘIT, CEVA SIGUR!

ASIT

ASIGURĂRI "ION ȚIRIAC" S.A.

ASIT este cu tine

- ASIT FUNCȚIONEAZĂ ÎN TOATĂ ȚARA.

Acum e mult mai ușor să descoperi tot ce înseamnă încrederea și siguranța.

- TOT CE ESTE IMPORTANT.

ASIT oferă numai ce este cu adevărat valoros pentru dumneavoastră atunci cînd vă gîndiți la asigurare:
SIGURANȚA ACHITĂRII PROMPTE A DAUNELOR.

- E FIRESC SĂ FIE AȘA.

ASIT operează la standardele occidentale pentru că suntem o adevărată societate privată de asigurări.

- PENTRU DUMNEAVOASTRĂ.

Atunci cînd descoperiți ce înseamnă cu adevărat o asigurare, descoperiți, de fapt, tot ce poate să facă ASIT pentru dumneavoastră.

CAFEAUA DE DIMINEAȚĂ

Liceul Național "Mihai Eminescu" și Liceul "Oltea Doamna"

Aurel LEON

Axul străzii Cuza Vodă, străjuit la un capăt de strada Arcu și la celălalt de Tg. Cucului, încingea ca un brîu centrul Iașului istoric. De curînd, brîul a căpătat două paftale ornate cu două pietre prețioase: Teatrul Național "Vasile Alecsandri" și Liceul Național "Mihai Eminescu". Împreună formează un duet perfect acordat, demonstrînd că Iașul rămîne capitala poeziei. Comisia din cadrul Inspectoratului Școlar Județean Iași a procedat bine redînd fostei Academii Mihăilene gloria nepieritoare, pe care oamenii n-o vor mai putea dărîma cu buldozerul.

"A fi? Nebunie și tristă și goală
Urechea te minte și ochiul te-nșală;
Ce-un secol ne zice, ceilalți o dezic;
Decît un vis searbăd, mai bine nimic."

"Unde-a scuipat boierul, sărută Vodă", unde-a dărîmat unul, sărută poporul. Cum scrie Constantin Ciopraga: "Eminescu este o permanență. Armonia eminesciană este rezultatul înscrierii într-un ritm al universului. Timpul și spațiul se dilată pînă la fantastic"... Nu pentru gloria lui școala din centrul orașului se va numi "Mihai Eminescu", ci pentru a ne ajuta slaba noastră memorie. Să ne amintim că aici a fost profesor și director Vasile Burlă, prietenul și protectorul lui Eminescu. Că pe ușa cea mare au călcat pașii lui îndoielnici, venind la Burlă. Că în amfiteatrul acestei școli, stătea la glume cu elevii, după cum povestește bătrînul Rudolf Șuțu în "Iașii de odinioară". În fața acestei școli, s-a produs memorabila scenă din toamna lui 1884, cînd Vasile Burlă, în cancelarie, privea pe geam lapovița de afară. Deodată vede trecînd pe stradă, spre gară, pe Eminescu, condus de un gardian. Era bolnav și era dus la bolnița de la Neamț. Poetul, zgribulit, era în haină. Disperat, Burlă înhăță paltonul din cui și fugi să-l îmbrace pe Eminescu. Astfel, Eminescu părăsi Iașul îmbrăcat în marele palton al directorului de la Național. La o sută de ani de atunci, numele lui vine să cinstească școala.

Celălalt liceu revine la vechea lui denumire: "Oltea Doamna". Doamna Oltea, vrednica mamă a lui Ștefan cel Mare, e puțin cunoscută marelui public. A avut moșie lîngă Ștefănești-Botoșani. Nu s-a implicat în nici un fel de politică. Avea un conac frumos în satul Stînca, numit așa pentru că în apropiere de sat era o peșteră cu paturi cioplite în stîncă de haiduci. Regele Carol I a vizitat Ștefăneștiul și a mers călare să vadă satul mamei domnului Ștefan. Doamna Oltea s-a călugărit sub numele de Maria și a murit în 1465. E înhumată la mănăstirea Probota, alături de nepotul ei Petru Rareș. De aceea s-a vorbit în istorie atît de puțin de ea.

Cu această ocazie țin să iau în discuție afirmația că Eminescu ar fi fost profesor la vechea școală inclusă între clădirile actualului Liceu "Oltea Doamna" (casele Alecu Mavrocordat), unde funcționau Institutele Unite. Totul a plecat de la îmbinarea a două informații.

Doamna Elena Gavrilescu scrie în amintirile sale că a avut ocazia să-l cunoască pe Eminescu. Era elevă în ultimul an la Institutele Unite și se pare că se îndrăgostise de ea Miron Pompiliu, care era profesor al școlii. La serbarea de sfîrșit de an, Pompiliu, care l-a adus și pe amicul său Mihai Eminescu, a chemat-o și a prezentat-o drept poetă. Eminescu era bolnav, așa că a fost un dialog banal, pe care îl redă. Mai tîrziu, Miron Pompiliu ar fi cerut-o de nevastă, dar ea l-a preferat pe dr. Gavrilescu, tocmai cel care îl va îngriji pe Eminescu atunci cînd și-a rupt un picior și a fost internat la "Sf. Spiridon". Acesta e episodul. L-am auzit și din gura doamnei Gavrilescu. Locuia în str. Kogălniceanu, fiind rudă cu P. Poni.

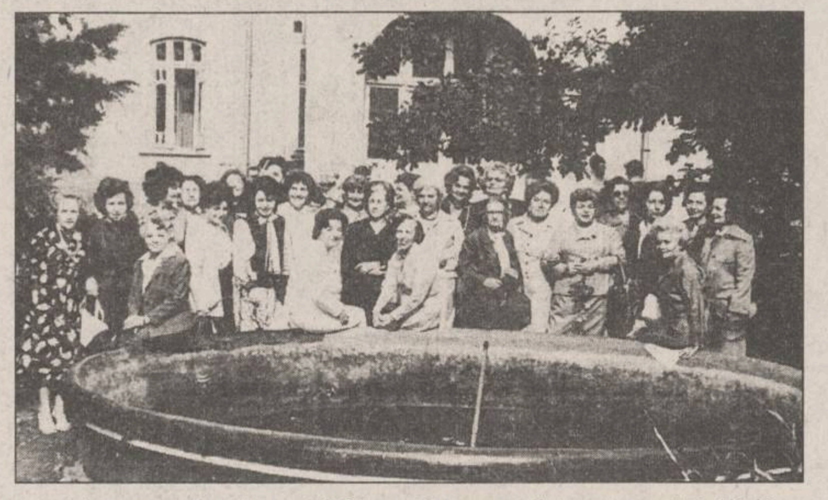

Adunarea la Liceul "Oltea Doamna" a promoției 1943 - prof. Silvia Creangă

Eminescu a funcționat cîteva luni ca profesor, dar la Institutul academic, după cum scrie limpede Rudolf Șuțu în sursa citată.

"Școala a început să funcționeze în august 1856, sub numele de «Institutul academic», într-o casă din str. Sf. Haralamb, cuprinzînd trei clase primare, trei inferioare de liceu, două superioare și un an o secție de bacalaureat. Aici a fost profesor și marele poet Eminescu. A fost profesor de limba germană în semestrul al doilea al anului școlar 1874-1875, în locul lui Samson Bodnărescu, numit director al Liceului «Bașotă». În una din zilele lunii mai a anului 1875, cîțiva elevi au propus să facă o demonstrație împotriva lui Eminescu, simțindu-se nedreptățiți la note. A doua zi, la ora de germană, conform înțelegerii avute, cei 37 de elevi din clasă (secția I superioară) au plecat, încît Eminescu găsi sala goală. Nedumerit, se duse în cancelarie, unde comunică situația șefului pedagog Hurzui. Cînd a sunat pentru ora următoare, elevii au revenit în clasă. Atunci a apărut și directorul Melik, care întrebă de ce n-au fost la germană. Elevii au răspuns că Eminescu se poartă cam brutal cu ei și le pune note mici. Melik, cu calm, le-a răspuns: «Bravo, foarte frumos! Va să zică, de acum înainte dumneavoastră vreți să dictați în școală și să impuneți profesorii, după aprecierea voastră. După cum v-ați făcut cheful de a nu asista la ora de germană, tot așa să mi-l faceți și pe-al meu de a nu coborî la dejun în sufragerie».

Și, într-adevăr, cînd a sunat de dejun, elevii respectivi au găsit farfuriile de la masă întoarse pe dos. Incidentul e povestit de prof. N. Leon în amintirile sale. El era unul dintre recalcitranți.

Mai tîrziu, scrie Șuțu, tuturor le-a părut rău de această răzvrătire împotriva celui mai mare poet al neamului, retras atunci din funcție și urmat de Paicu."

Liceul "Oltea Doamna" își are trecutul său de glorie, absolventele sale - titluri de mîndrie, despre care am mai pomenit. Fiecare promoție e legată prin sentimente familiale, încît în zilele aniversare, fostele eleve revin la școala lor dragă cu sentimente filiale. Așa credem că se va întîmpla și în acest an festiv, cînd fostele eleve vor reveni în "alma mater" cu emoția unică a retrăirii tinereții studioase.

La urma urmei, de ce atîta justificare? Spune Mark Twain, în "Tom Sawyer": "Cu cît o tradiție este mai puțin justificată, cu atît e mai greu să scapi de ea și trebuie să o respecți". ■

EDITORIAL

Frica de Occident, varianta balcanică

Florin ZAMFIRESCU

Viața noastră politică este zguduită de un nou seism de proporții, care, de data asta, are epicentrul tocmai la Strasbourg. Este vorba despre votarea, alaltăieri, de către ***Adunarea Parlamentară a Consiliului Europei***, a faimoasei ***Recomandări 1201***, referitoare la unele prevederi privind tratamentul minorităților naționale. Fiind vorba de o "recomandare", infirmată mai demult și de ***Comitetul de Miniștri al Consiliului Europei***, clasa politică românească se relaxase, pînă alaltăieri, cînd, printr-o întoarcere spectaculoasă în declarații a președintelui Adunării Parlamentare a Consiliului Europei, ***Miguel Martinez***, s-a forțat repunerea în discuție și votarea cu viteza fulgerului a buclucașei Recomandări. Presa din țară, indiferent de politica editorială promovată, a dat la tipar kilometri de coloane cu comentarii, interviuri, puncte de vedere privind cumplita întîmplare de la Strasbourg, văzută ca o conspirație mondială îndreptată împotriva urmașilor lui Traian și Decebal.

Lecturarea presei de ieri și alaltăieri a dat ocazia cititorilor să constate că fantezia gazetarilor noștri, mai ales a scriitorilor de editoriale, este aproape inepuizabilă. S-au pus pe tapet tot felul de ipoteze, în care noi, românii, aveam obligatoriu rolul de victime ale iredentismului și nostalgiei foștilor imperiali, potrivit cărora lobby-ul unguresc de la Strasbourg a tras cu putere sforile pentru a ne atrage în capcana Recomandării, s-a vorbit chiar despre o concesie făcută Rusiei, care, prin vocea ministrului său de externe, declarase că va recurge la forță pentru a apăra interesele rușilor ce locuiesc în afara granițelor țării, arătînd Rusiei că, prin votarea Recomandării 1201, Consiliul Europei agrează ideea apărării intereselor minorităților (inclusiv ale celor rusești) pe baza unor prevederi speciale. S-a vorbit chiar despre pericolul iugoslavizării României, dacă se vor pune în practică prevederile documentului votat alaltăieri. Toată această avalanșă de idei a indus, în rîndul populației, ideea că votarea Recomandării 1201 este un eveniment cu consecințe incalculabile pentru viitorul României, care se va autoexclude în mod automat dintre țările care aspiră la integrarea în structurile europene.

La o analiză mai atentă, se înțelege că, de fapt, asistăm la un joc de pasiuni al reprezentanților europeni de la Strasbourg, constituiți în două tabere, una a ***"legislativului"*** Consiliului Europei (***Adunarea Parlamentară***) și cealaltă a ***"executivului"*** Consiliului Europei (***Comitetul de Miniștri***). Ar fi bine să mai coborîm puțin nivelul de percepție a tot ceea ce înseamnă vest-european și să înțelegem că și "Acolo" sînt oameni, evident mai civilizați, cu facilități de confort la standardele mondiale, dar totuși oameni, măcinați de pasiuni, orgolii și dușmănii personale, oameni care sînt echivalenții perfecți ai păuneștilor, vadimilor, petreromanilor, copoșilor, năstașilor și manoleștilor autohtoni. Acești oameni se descoperă în orice structură europeană, inclusiv în Consiliul Europei. În plus, mai trebuie să judecăm la rece și să înțelegem că avem nevoie, mai ales acum, de înțelepciune diplomatică, nu de reacții isterice, patriotarde, care nu au nici un efect dincolo de granițele țării.

Trebuie să fim conștienți că nici un european civilizat și priceput în ale politicii nu ar concepe ca România și Ungaria să se afle în tabere diferite, adică una în Europa iar cealaltă în afara sa. ***România și Ungaria vor fi întotdeauna împreună***, în spatele aceluiași zid, fie el de piatră sau de catifea. Dacă cineva ar fi studiat mai atent declarațiile ***președintelui Iliescu***, dar mai ales ale lui ***Adrian Năstase***, ar fi observat că nu este vorba deloc de îngrijorare la nivelul Puterii, pentru că Recomandarea cu pricina, chiar votată de măreata Adunare Parlamentară a CE, nu rămîne nimic altceva decît o recomandare, de felul ***"Nu fumați, că riscați să vă îmbolnăviți de cancer"***, o declarație politică și atît. Ea poate fi operantă doar dacă este inclusă, în cazul României, în ***Tratatul de bază*** încheiat cu Ungaria, care ar conferi valoare juridică prevederilor privind tratamentul special al minorităților. Deci, mingea este în terenul nostru politic, noi decidem dacă includem sau nu, în tratatul cu ungurii, prevederile Recomandării ca fundament juridic. În rest, totul este isterie politică. ■

UNGHIUL DE TRAGERE

Masca publică și omul de hîrtie

Val CONDURACHE

Un coleg de breaslă m-a întrebat nu de mult cîte din articolele pe care le public la "Unghiul de tragere" sînt scrise "la cald" și cîte sînt pagini de jurnal, trecute în pagina de ziar. Întrebarea își avea îndreptățirea ei: în ***Portret al criticului în tinerețe***, a doua carte de eseuri pe care am publicat-o, am inserat și multe pagini de jurnal. Cititorul cărții a fost convins că jurnalul există cu adevărat, că este ținut la zi și că, așa cum notam în 1984, a ajuns la cel de al treizeci și cincilea caiet.

O mărturisesc acum, tot în mod public: jurnalul n-a existat niciodată. N-am avut nici măcar un caiet cu ciornele lui. De ce, totuși, am ținut, în 1984, cînd am dat la tipărit ***Portretul...***, să pretind că notez, în secret, întîmplările zilei? În primul rînd, din spirit polemic. Eram un om din carne și oase, suferearn ca oricare altul pe lume, nu numai din pricina dictaturii (despre care nu puteam să scriu decît pe ocolite), dar și din cauza mizeriilor omenești de care ai parte pe orice meridian și-n orice timp. Ideea că un critic literar trăiește în tihna cititului și-a scrisului mă scotea din sărite, ca orice idee de-a gata. Chiar și titlul cărții este polemic: era dat în replică la Joyce, iar înțelesul pe care l-am sugerat era că și criticul este artist, nu numai cînd scrie, dar și atunci cînd trăiește.

Am vrut s-o dovedesc cu pagini de memorialistică. Cum memoria mea e un depozit nesfîrșit de imagini trăite, nu mi-a fost greu să-mi amintesc, cu o precizie care m-a uimit și pe mine, zilele care mi-au marcat existența. N-am inventat nimic. M-am bazat pe date certe ale biografiei și am scris, în 1984, jurnalul unor zile trăite în 1976, 1982, 1984. Pînă la un punct sfidam: criticul, așa cum ni l-au prezentat generații succesive de istorici ai literaturii, e de o seninătate imperturbabilă. Nimic mai fals, mi-am zis. Chiar atunci cînd plutește în sferele înalte ale gîndirii i se întîmplă să înoate în noroi pînă la gît! Și atunci m-am hotărît să pun paginile de eseu alături de filele unui jurnal inventat. Am vrut să demitizez seninătatea imperturbabilă.

Mai apoi, m-am gîndit că nu e rău să dau de înțeles colegilor răuvoitori și politrucilor mărunți de care mă loveam toată ziua că totul e scris pe hîrtie. Nimic nu sperie mai mult pe om decît posteritatea. Mi-am zis că nu am altă posibilitate de a răspunde la șantajul (mărunt, nu dramatizez!) la care eram supus, decît cu o altă formă de șantaj. Voi aveți prezentul, îl mistificați după voie, eu am viitorul. Tot ce construiți în prezent se va surpa în viitor. Și nu prin paginile publicate amenințam, era cu neputință să-și închipuie cineva că-și poate publica jurnalul, dacă-l scria, ci prin paginile pe care le păstram în secret. Fiecare se putea teme că abia acolo se ascund judecățile, porcăriile, josniciile făcute, dar bine camuflate cu argumente morale. Mă iluzionam că amenințarea cu scrierea jurnalului ar putea să mă apere. Poate că m-a apărat, nu am de unde să știu. În definitiv, nu există nimic mai compromițător pe lume decît un jurnal în care cineva nu face teoria chibritului, ci consemnează, ca scribul antic, cele mai mărunte, cele mai neînsemnate gesturi. Ele vorbesc, de multe ori, mai mult decît actele cu adevărat istorice.

Nu i-am dat colegului de breaslă toate aceste argumente, dar m-am chinuit să-l asigur că n-am scris și nu scriu un jurnal. A încercat să mă contrazică: sînt tablete, în "Unghiul de tragere", care au o altă respirație, un alt ton, par scrise sub imperiul unei întîmplări de peste zi. Nu neg. De multe ori scriu sub presiunea impresiilor de peste zi. Ba chiar am și afirmat că "Unghiul de tragere" este jurnalul pe care îl țin, zi de zi, în fața cititorilor mei. Numai că unele subiecte, de interes politic sau civic mă obligă să obturez perspectiva subiectivă, în vreme ce altele mă determină să mă explic.

Nu am scris însă aceste rînduri pentru a mai da o explicație colegului de breaslă, ci pentru a spune că, din punctul meu de vedere, jurnalul este o formă duplicitară. Dacă nu am putut să scriu ceva, am tăcut, am omis. Dar nu am scris altceva în loc. La tot ce am scris pînă acum, am de adăugat, nu am de scăzut. Tăcerea, omisiunea mi-au provocat suferință, dar suferința ar fi fost infinit mai mare dacă aș fi mințit. Unele jurnale pe care le-am citit mi-au stîrnit interesul. De fiecare dată, chiar și în cazul marilor scriitori care au scris jurnal, nu m-am putut abține și-am zis în sinea mea: nu mi-ar plăcea o viață ca asta, trăită de la un capăt la altul pe două planuri: masca publică și omul de hîrtie. ■

URECHEA DE CÎRPĂ

Nebunia și firul de păianjen al normalității

Nichita DANILOV

Liniștea de dinainte de sărbători mi-a fost tulburată de lectura unei cărți terifiante care mi-a căzut în mînă în Săptămîna Patimilor Domnului și în care nu știu de ce m-am adîncit chiar în Sîmbăta Mare, fără s-o pot lăsa din mînă. Suprapusă cu secvențele pe care, tot întîmplător, le-am văzut la ***Teleenciclopedia*** despre viața liliecilor vampiri, atîrnînd ciorchine într-o peșteră întunecată, sugîndu-și sîngele unul altuia sau asaltînd noaptea într-un grajd un pașnic măgăruș, animal sfînt pe care Iisus și-a făcut intrarea în Cetatea Ierusalimului, sufletul mi-a căzut pradă unei neliniști fără leac și în loc să meditez la cele sfinte, am avut în fața ochilor numai imagini demonice, de coșmar. Cartea se numește ***Drama discordanței psihice***, aparține d-lui conf. dr. Mihai Șelaru și a apărut la Editura Moldova, din Iași. Cartea e o "spovedanie" a unor suflete bolnave, a unor "cazuri". "Scopul urmărit - scrie autorul - a fost acela de a pune la îndemîna cititorilor o carte cu ajutorul căreia să încercăm a întredeschide sau a deschide o fereastră prin care să privim mai îndeaproape lumea dramatică a discordanței psihice - una din bolile mintale cele mai grave, mai invalidante și mai zguduitoare. (...)

Multe din fragmentele ce alcătuiesc prezentul volum le vor părea cititorilor ca niște povestiri fantastice. Noi ne facem datoria să precizăm că din nefericire toate sînt cazuri reale".

Nu de mult, într-o noapte, am avut un coșmar, cînd am avut impresia că înțeleg, dacă-mi este permis să spun așa, esența nebuniei, sau mai exact, starea de criză. Se făcea că mă plimbam pe stradă, într-un oraș necunoscut, unde întîlneam însă doar vechi cunoștințe. Deodată realitatea a început să se schimbe, căpătînd un aspect monstruos. Vedeam înaintînd spre mine un om cunoscut, ne salutam de la distanță, cînd însă acesta se apropia la zece pași de mine, chipul său devenea un animal imens, desprins parcă din pictura lui Bălașa. Căutam să mă feresc din calea lui, dar chipul năvălea peste mine, scoțînd urlete înfiorătoare. Pînă la urmă și arborii care străjuiau bulevardul luau aceeași înfățișare. Eram cuprins de o spaimă teribilă. După ce trecea însă de mine, omul sau obiectul își relua forma obișnuită. La un moment dat, a apărut poetul Emil Brumaru, pe care nu-l văzusem de multă vreme. M-am concentrat în mine, am căutat să ies din criză, am văzut însă că și chipul său începe să crească, luînd aceeași formă halucinantă. Am căzut pradă aceleiași spaime teribile. Dar tot atunci, în vis, mi-am spus: "Acum am înțeles mecanismul nebuniei. E o stare de care ești conștient, dar pe care n-o poți depăși".

Același lucru ți se poate întîmpla în realitate. Și atunci cînd crizele intervin din ce în ce mai des, nu mai există nici o ieșire. Nici medicul, nici preotul nu te pot salva. Crizele se repetă după un program strict, le poți prevedea, dar ele te cuprind ca un vîrtej. Organismul intră în panică, celulă cu celulă.

Pacienta din "Copacii", G.E., o femeie înaltă, trupeșă, cu fața îmbujorată, nu doarme de aproape două săptămîni, cuprinsă de o stare de teroare groaznică. "Toți vecinii mei umblă cu vrăjitorii", spune. Vrăbiile au fost vrăjite, vin la geam și o spionează. Ciorile o spionează și ele. Stau pe dulap, observă cu atenție ce face Eugenia, îi urmăresc orice mișcare, îi captează gîndurile, apoi, fîlf, fîlf, pleacă la vecini să povestească totul. Prin Cra și prin vrăbioiul Chiț vecinii trimit semințe din iarba turbării. Iarba turbării năpădește straturile de ceapă și usturoi, cuiburile de pătlăgele. Eugenia o smulge și o aruncă peste gard. Atunci vecinii trimit și o bufniță de care ea se apără cu cleștele și o alungă. Vecinii însă nu se lasă, ci se apucă să facă vrăji și la copaci. Se închină la ei, fac cruce. Se lasă în genunchi în fața fiecărui copac din curte și bat mătănii. Citesc rugăciuni. "Se ridicau în picioare, își uneau palmele mîinilor, și le roteau în stînga, în dreapta, le ridicau așa unite deasupra capului și le îndreptau odată spre copacii de la mine din curte și apoi spre casa mea.

Își făceau cruce din nou, scuipau peste copacii mei și plecau rîzînd... Vecinii mei au putere diavolească".

Vecinii, acompaniați de arbori scheletici, rîd în hohote și o arată cu degetul. "Am suportat toate aceste chinuri aproape doi ani. Copacii începuseră să mă înjure, toți laolaltă, toată ziua, fără încetare. Zi și noapte. Am chemat un tăietor de lemne. I-am tăiat pe toți cei șapte copaci. I-am ars în sobă! Pe vecini i-am dat în judecată. La proces, judecătoarea a rîs. Au rîs și cei din sală... Am scris scrisori peste tot, dar n-am primit răspuns. I-au vrăjit și pe cei de sus, vecinii".

Aceasta e spovedania Eugeniei G., care ne stîrnește mai mult plînsul decît rîsul, căci în fond toți sîntem la un mic pas de nebunie. Starea de normalitate e, poate, doar o frînghie întinsă deasupra unei prăpăstii, pe care înaintăm ținîndu-ne din răsputeri echilibrul. E suficient însă să faci un pas greșit, pentru a auzi în stînga și în dreapta ta rîsete demente. Cei care rîd nu-și dau seama că înaintează și ei, fiecare, pe același fir subțire.

Alte spovedanii, la fel de tulburătoare prin omenescul și neomenescul lor, putem întîlni în ***Măruntaiele, Raptusul, Mărturisire, Omul Șarpe, Matex, Răpirea din Serai, Adulter fără voie, Alter Pater, Hoții, Umbra, Taverna electronică, Sfîntul Gavril și comandorul, Demonii, Soția primarului, Ea și Universul, Transfigurare, Iustina, Robotul*** și, poate cea mai neliniștitoare și în același timp lucidă dintre toate, spovedania Violetei, ***o amintire din subterană*** parcă scrisă de mîna lui Fiodor Mihailovici Dostoievski.

Sîntem eroii și victimele trecutului nostru mai mult sau mai puțin îndepărtat. Energiile și entitățile care ne populează subconștientul din cînd în cînd răbufnesc.

"Uităm, se pare - scrie dr. Șelaru - trecutul nostru, dar nu ne uită el pe noi. Nefericirea constă în aceea că atunci cînd trecutul ne presează, nu-l mai recunoaștem totdeauna așa, ci el ne apare transformat, simbolizat, deghizat... În fond aceștia sîntem noi, cei care ne socotim sănătoși, ca și cei pe care-i tratăm, pe cît putem să-i înțelegem. Nu vom înțelege și nu vom cunoaște deplin omul decît considerîndu-l ca ***homo totus***. Dar calea este lungă, efortul de a o parcurge este mare, puterile ne sînt limitate, iar viața prea scurtă pentru acest subiect imens cît toate galaxiile". ■

BOBUL DE GRÎU

Adăposturile româneștilor Ceasloave (XIX)

MOTO: (Dumnezeu să ne dea) "mîntuire de vrăjmașii noștri și din mîna tuturor celor ce ne urăsc pe noi (...) ca fiind izbăviți din mîna vrăjmașilor, să ne dea nouă, fără frică, să-i slujim în sfințenie și în dreptate, înaintea feței Sale, în toate zilele noastre." **(Luca 1: 71,74,75)**

În cartierul Buicanii noi din Chișinău există o fundație și un început de biserică ce încearcă să se înalțe. Alături de șantierul constructorilor se înalță și el cum poate un vagon transformat în bisericuță de către drept-credincioșii români din această parohie. Chiar în acest cochet vagonaș l-am aflat pe **părintele Petru Buburuz, consilier la Mitropolia Basarabiei și parohul bisericii în devenire "Sf. Apostoli Petru și Pavel".** *Dintr-o suflare, părintele ne-a spus:*

"Socotind că nu putem sta fără de rugăciune, fără servicii religioase și fiindcă abia în luna septembrie urmau să înceapă lucrările de construcție la biserică, am organizat pe terenul nostru, un vagon de construcții, pe care l-am amenajat ca o bisericuță și, de la 9 aprilie 1994, în acest vagonaș noi facem regulat toate serviciile religioase, pînă și Sfînta Liturghie.

Desigur că vagonașul nu-i o catedrală, și în el nu încape multă lume, dar mă bucur măcar că are unde se ruga nucleul comunității noastre.

Finanțarea construcției și a proiectului bisericii «Sf. Apostoli Petru și Pavel» s-a făcut cu mijloacele enoriașilor care, din toată inima, ne-au jertfit din puținul ce-l aveau. Avem liste cu toți cei ce ne-au ajutat - persoane fizice particulare, organizații și bănci - o primă parte din lista ctitorilor fiind deja tipărită în revista ***Luminătorul*** pe care o editează Mitropolia Basarabiei.

Desigur, ajutorul esențial l-am primit din partea Patriarhiei Române, care ne-a repartizat suma de 34 milioane lei. Ajutorul acesta a fost dezinteresat și oferit nu numai bisericii noastre, dar și altor locașuri de cult care se construiesc în raioanele Republicii Moldova.

Trebuie să mulțumim **Prea Fericitului Părinte Teoctist, Patriarhul Bisericii Ortodoxe Române**, și tuturor ierarhilor și clericilor care au contribuit la aceste ajutoare, fără de care, trebuie să recunoaștem, nu ar fi fost cu putință ca să începem construcția bisericii.

Deși am fost amenințați de autorități și de Primăria orașului Chișinău că ni se vor întrerupe lucrările de construcție, Dumnezeu a ținut cu noi. Și tocmai de aceea sperăm, ne rugăm și mergem mai departe...

Celor care ne amenință întrebîndu-ne cine ne-a dat voie să începem slujbele în vagonaș, sau afară, pe terenul nostru, pot să le răspund că, din chiar momentul în care am primit pe cale legală terenul de la Primărie și autorizația de construcție, noi am avut dreptul să facem rugăciuni aici.

Pentru că această construcție trebuie însoțită de rugăciuni și totodată rugăciunile sînt o necesitate a comunității noastre. Noi trebuie să ne putem aduna ca să ne cimentăm și să ne unim în credință. Nu putem aștepta pînă cînd se va termina de construit biserica - mare sau mică. Noi, alături, chiar lîngă peretele construcției, sau lîngă gard, putem pune o simplă masă și să facem Sfînta Liturghie. Dacă Dumnezeu ne-a ajutat de am căpătat și un vagonaș unde să ne rugăm, atunci e cu atît mai bine...

Eu cred că nimeni nu are dreptul să ne învinuiască de ceva, iar celor ce ne întreabă cine ne-a dat dreptul să facem slujbe religioase aici, le voi răspunde de îndată: Dumnezeu ne-a dat voie!

*

Am credința fermă că toate greutățile care ne vin în întîmpinare le vom trece tot așa cum le-am trecut și pe cele care au venit mai înainte. Dumnezeu, cînd ne-a chemat la slujire, ne-a spus că «pe Mine m-au prigonit, și pe voi vă vor prigoni». Deci noi nu ne temem.

Nu ne-am retras de la biserică nici sub regimul ateist de mai înainte și nici acum nu o vom face, căci trăim cu speranța că bunul Dumnezeu ne va întări.

Necătînd la toate încercările, prigonirile, strîmtorările și toate celelalte care au avut loc, Biserica s-a străduit dintotdeauna să-și îndeplinească misiunea.

Biserica lui Hristos merge înainte și cred că va merge astfel pînă la sfîrșitul veacurilor, așa cum ne-a spus nouă, însuși întemeietorul Bisericii, Domnul nostru Iisus Hristos.

Avînd fermă această convingere, aduc mulțumiri lui Dumnezeu pentru toate cele ce s-au petrecut cu mine pînă acum și mă bucur că m-a învrednicit Domnul să adun 30 de ani de preoție și de slujire a Bisericii Sale.

Rog pe bunul Dumnezeu ca și de acum înainte să-l pot sluji și să-mi termin viața mea, la pristolul Lui, slujind Sfînta Liturghie..." ***(continuarea în "Montorul" de luni)*** **(A consemnat Ștefan PAVEL)**

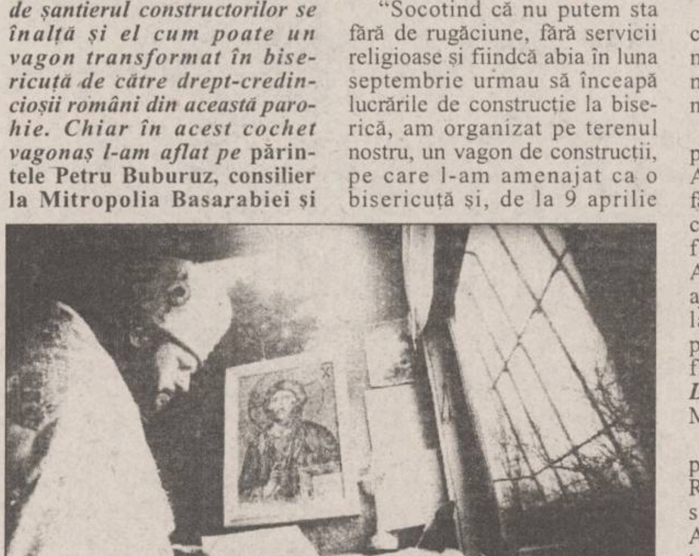

"Preot Petru BUBURUZ (consilier administrativ la Mitropolia Basarabiei și paroh al bisericii «Sf. Apostoli Petru și Pavel» din Chișinău), în vagonul parohiei transformat în bisericuță"

(Acest text a fost difuzat la Radio "Nord-Est", în cadrul emisiunii "La început a fost Cuvîntul", emisiune ce poate fi ascultată în fiecare marți, de la ora 19.00 .)

DIN TELEFOANELE, SCRISORILE ȘI AUDIENȚELE ZILEI

Responsabilitatea asupra informațiilor publicate la rubricile "Din scrisorile, telefoanele și audiențele zilei" și "Ultimul vagon poștal" revine reclamanților. Scopul acestor două rubrici este de a asigura un dialog între cititori și reprezentanții principalelor instituții publice. Semnatarii scrisorilor sînt rugați să folosească un limbaj decent și să nu facă acuzații nejustificate.

■ Parcare pe trotuare

Despre această problemă, a parcării autovehiculelor pe trotuare, care de un timp a devenit un fenomen endemic, am mai scris și cu alte ocazii, dar nu am primit nici un răspuns și, din păcate, nici măsuri nu au fost luate de către edilii orașului. Ne scrie o cititoare ce locuiește pe strada Păcurari nr. 78, că pe trotuarul din fața magazinului de piese auto de la nr. 82 sînt parcate zilnic autovehicule. Pietonii, mulți dintre ei bătrîni sau copii, sînt nevoiți să circule pe carosabil, fiind expuși oricînd unor accidente rutiere. După cum se observă din fotografie, pe o arteră cu circulație intensă cum este strada Cuza Vodă, staționează în voie autoturisme (probabil ale patronilor de buticuri și magazine din zonă), iar cetățenii se strecoară pe lîngă ziduri și pe lîngă "prețioasele" autovehicule sau circulă pe carosabil. În Iași sînt zeci de situații de acest gen, dar nimeni nu ia măsura de a curma acest fenomen.

■ Dispută pentru o grădină

Mihai Rotundu din Iași, str. Basarabi, bloc H-7, ca moștenitor al lui Grigore Dumitru Rotundu, căzut pe front în anul 1944, avea dreptul să primească, în satul Poiana Șcheia, o grădină în suprafață de 18 ari. Această grădină este deținută, însă, încă din anul 1951 (cînd mama moștenitorului, recăsătorită, s-a mutat din comună) de către fratele tatălui său, Gheorghe Rotundu.

Comisia comunală i-a eliberat adeverință, dar nu l-a pus în posesie pe moștenitorul legal. După ce Mihai Rotundu s-a adresat Prefecturii, primarul comunei răspunde printr-un referat în care susține că situația trebuie reglementată prin justiție.

Oficialii din comună se tem chiar atît de mult de cel care stăpînește grădina, fără a avea dreptul?

■ Conflict la Ceplenița

Un mare număr de locuitori din satul Ceplenița, (printre care se află și fiul lui Constantin Feștilă, internat în spital la Iași cu grave traumatisme, în urma lovirii sale cu sapa de către consăteanul său Ioan Cazacu - despre acest caz am relatat în "Monitorul" din 27 aprilie), au venit la Prefectura Iași pentru a reclama abuzurile săvîrșite de primarului Bocancea, care a împărțit o suprafață din islazul comunal unui număr de 18 cetățeni care, se pare, nu ar fi avut proprietăți pe raza comunei. De la Prefectură li s-a promis că vor fi trimiși delegați oficiali care să ancheteze problema aceasta în ziua de 28 aprilie. Pe noi ne-au rugat să informăm opinia publică despre acest conflict cu rădăcini mai profunde și care nu se reduce doar la o ceartă între doi consăteni.

■ Actualitatea în catren

Redactorul de serviciu al unui ziar este nevoit să preia adesea tot felul de mesaje, care, dacă sînt și telefonice, îl scutesc pe mesager să-și decline identitatea. Ieri, un astfel de anonim a protestat la campania dusă de "Monitorul" în cazul "împroprietăriților" de pe raza comunei Miroslava, "care au plătit cinstit" (cu 2,50 lei mp - n.r.) "terenul primit oficial în urma unor cereri". La remarca mea că "Monitorul" a luat poziție împotriva privilegiaților ce au devenit colectiviști peste noapte, a obiectat că el a lucrat în agricultură zeci de ani ca elev, militar și student, cînd era obligat toamna să meargă la cules porumb. Îi dedic un catren:

El în agricultură negreșit
Avu o contribuție masivă,
Că nu știu cîți țărani a ciomăgit,
Pentru a-i forța să intre în colectivă.

Constantin IURAȘCU

pentru bărbații care iubesc femeile
cărora le plac bărbații, bărbați care adoră
AMERICANINO
blue jeans
59.000 lei
BLUES
INTERNAȚIONAL
Magazinul BLUES 1
lîngă Tribunal,
vizavi de
Restaurantul Dunărea
Magazinul BLUES 2
Complexul SUPER COPOU
etaj 1

Premieră cinematografică

Hărțuire sexuală

Un incitant thriller psihologic ("Disclosure"); Producție a studiourilor "Warner Bros", SUA, 1994; Scenariul: Paul Attanasio; După romanul "Disclosure" de Michael Crichton; Regia: Barry Levinson; Cu: Michael Douglas (Tom Sanders), Demi Moore (Meredith Johnson), Donald Sutherland (Bob Garvin), Caroline Goodall (soția lui Tom Sanders), Roma Maffia (avocata Catherine Alvarez), Dennis Miller (Mark Lewyn), Nicholas Sadler (Don Cherry), Dylan Baker (Philip Blackburn). Distribuitor: Guild Film România.

Michael Douglas în filmul "Hărțuire sexuală"

Romanul "Disclosure", de Michael Crichton, care a stat la baza filmului, este o poveste despre putere și obținerea ei, demonstrînd că în epoca pe care o trăim, oamenii pot fi foarte bine manipulați prin intermediul sexului. Scenaristul de origine română Paul Attanasio își amintește "cînd regizorul Barry Levinson m-a abordat în legătură cu «Hărțuire sexuală», am simțit că materialul oferea un cîmp fertil. Este atît de multă ostilitate și anxietate între sexe în ziua de azi și am simțit că acest lucru este generat de confuzie. Am fost sigur că, dacă am putea transpune aceste probleme sociale sub forma unui thriller, am putea obține un film foarte captivant, care ar putea genera subiecte de discuție după vizionarea sa".

Barry Levinson adaugă: "În filmul de suspans este vorba despre pericol. Dacă ți-a fost luată capacitatea de a-ți făuri propria viață, mai ales dacă ai copii pe care trebuie să-i hrănești și nu o poți face, apare un element prezent în viața noastră, a tuturor - teama de a pierde tot ce ai mai de preț. Acesta este unul din punctele cheie ale poveștii noastre". Superstarul Michael Douglas interpretează rolul protagonistului filmului, fiind Tom Sanders, omul al cărui viitor în cadrul corporației în care lucrează a fost tăiat de sub picioare din momentul în care a fost agresat sexual de noua lui șefă, Meredith Johnson, o femeie fatală, admirabil jucată de Demi Moore. Tom Sanders este un director executiv al firmei de produse de înaltă tehnicitate "Digicom" din Seattle, iar viitorul său în cadrul corporației părea să fie asigurat, fără probleme. Faptul că el nu răspunde avansurilor insistente ale noii șefe îi va bulversa întreaga existență, periclitîndu-i slujba, căsnicia, respectul de sine. Pornit într-o solitară și disperată goană după adevăr, Tom Sanders pătrunde, pe calea electronicii, în cele mai tainice secrete ale corporației "Digicom" și este șocat de ceea ce află. Nici măcar Meredith Johnson, cea fără de cusur, nu este ceea ce pare a fi, iar lupta dintre diversele interese din cadrul corporației scoate la lumină adevăratele motive ale "hărțuirii" în care Tom Sanders a fost prins. "Hărțuire sexuală" este, în esență, o intrigă în cadrul unei mari corporații, cu toate luptele interne inerente oricărei companii de succes", afirmă Douglas. Donald Sutherland, interpretul lui Bob Garvin, fondatorul și președintele "Digicom"-ului, precizează: "Este o poveste despre intriga în domeniul tehnologiei, goana și lupta pentru putere. Hărțuirea sexuală este folosită ca o armă de unul din personaje pentru manipularea altora, pentru a cîștiga avantaje față de unul dintre colegi și a profita de ele". Demi Moore își descrie personajul ca pe o femeie care "nu caută o relație cu Tom; vrea doar să folosească această situație în interesul său personal. Meredith Johnson vrea să cîștige cu orice preț, fie pentru plăcerea ei personală, fie pentru interes".

"Hărțuire sexuală" de Michael Crichton, ca și precedentul său roman "Jurassic Park", pare a anticipa lumea noastră de mîine. Complotul de proporții, imaginat în "Hărțuire sexuală", este legat de dezvoltarea, în cadrul corporației în care lucrează Tom Sanders, a unei tehnologii de realitate virtuală, care-l poate transporta pe utilizator într-un univers imaginar, tridimensional, creat cu ajutorul software-ului de computer. În film, viziunea "Digicom" asupra sistemului realității virtuale constă în vaste construcții în care utilizatorii se pot plimba, ca într-o imensă bibliotecă, pot avea acces la fișierele companiei și-și pot crea artificial viziunile pe care și le doresc. Pentru Michael Crichton, cea mai bună apreciere a filmului a fost faptul că "publicațiile de specialitate în domeniul computerelor au declarat, în unanimitate, că ceea ce poate fi văzut în «Hărțuire sexuală» are toate șansele să se realizeze într-un viitor cît mai apropiat".

(Redactat de Biroul de presă al Direcției Teritoriale "Româniafilm" Iași)

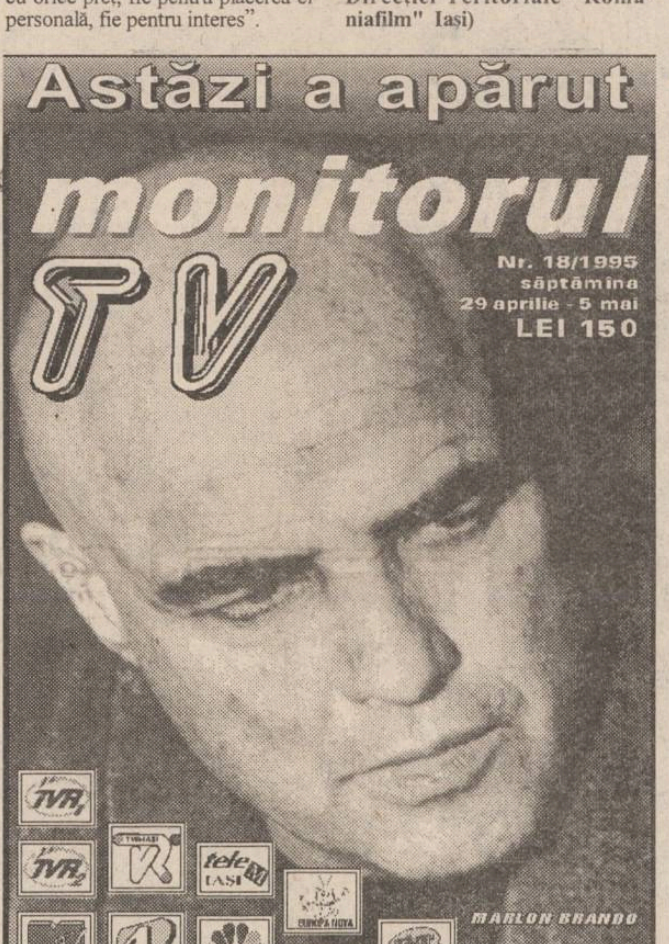

CARNETUL ZILEI

✝ Izvorul Tămăduirii; sf. ap. Iason și Sosipatru; sf. mc. Maxim și Dada (Harți)

6 – 23° C VREMEA

■ Vremea se va menține în general caldă. Cerul va fi variabil, cu unele înnorări mai accentuate după-amiază și în cursul nopții, cînd pe alocuri se vor semnala ploi, cu caracter de aversă, însoțite de descărcări electrice. Vîntul va sufla slab la moderat, predominant din sector V-S-V, în cursul zilei, apoi din V-N-V. Temperatura aerului va înregistra valori minime cuprinse între 6 și 10 grade C, iar maxime între 19 și 23 grade C. **(Violeta HUȘTIU - Centrul de Prevedere a Vremii Bacău)**

FARMACII DE GARDĂ

Farmacia nr. 2, Piața Unirii (tel. 116029).

SPITALE DE GARDĂ

Spitalul "Parhon" (tel. 140337): Clinica a IV-a Medicală, Clinica a II-a Chirurgie, Clinica a II-a Obstetrică.

TVR BUCUREȘTI

TVR 1 7,00 TVM. Telematinal ■ 8,30 La prima oră cu...; Puncte cardinale; Revista presei; Maxima zilei ■ **9,15 Film serial (r): Santa Barbara** (SUA) ■ **10,00 Actualități** ■ **10,05 Film serial (r): Santa Barbara (SUA)** ■ 10,50 Curcubeu. Focuri de artificii; Monedă comemorativă; Festivalul grădinilor; Sărbătoarea muzicii franceze ■ 11,50 MTV. Greatest Hits ■ **12,20 Film serial (r): Aur și noroi** (Spania, 1992) ■ 13,10 1001 audiții. Lecția de muzică cu... Roman Vlad (Italia). Partea a II-a ■ **14,00 Actualități** ■ 14,10 TVR Iași. Est Meridian ■ 14,55 TVR Cluj-Napoca. Panoramic; Reporter în anchetă: Flasch - colaj despre avorturi, escrocherii și protecție socială; Incursiune în necunoscut: Probleme neelucidate ale universului, fenomene astronomice, paranormale ■ 15,45 Tradiții. Din dragoste pentru arta populară... Povestea unui colecționar de cusături și țesături ■ 16,15 Actualități ■ 16,25 Din lumea afacerilor. Informații din domeniul legislativ, financiar-bancar și bursier ■ 16,45 Pompierii vă informează! Emisiune realizată în colaborare cu Comandamentul Trupelor de Pompieri ■ 17,00 Emisiune în limba germană. Instantanee; Petru tineret, cu tinerii din Sibiu ■ 18,00 Pro Patria. Emisiune realizată în colaborare cu Redacția Emisiunilor Militare de Radio și Televiziune din Ministerul Apărării Naționale. Aniversări militare: Ziua Infanteristului; Bursier în Ontario. Reportaj; Primăvara lui '45. Documentar; Destinatar "Pro Patria"; Reforma organismului militar. Dezbatere ■ **19,00 Film serial: Casa Eliott** (Anglia-BBC), ep. 32 ■ **20,00 Actualități.** Buletin meteo. Telesport ■ 20,40 Publicitate ■ 20,45 Tezaur folcloric. Itinerar hunedorean ■ 21,25 Viața parlamentară ■ **21,55 Film artistic: Fantasma iubirii** (Italia, 1980). Premieră pe țară. Cu: Romy Schneider, Marcello Mastroianni. Regia Dino Risi ■ 23,30 Actualități ■ 23,50 MTV. Euro Top 20 ■ **0,50 Cinematograful de noapte: Ochii minții** (SUA). Cu: Matt McCoy, Charles Napier. Regia Larry Simeone (film nerecomandat minorilor).

TVR 2 7,00 La prima oră: Știri; Buletin meteo; Gimnastica de dimineață; Informații utile; Desene animate: "Calimero" (I); Autografe muzicale; Trei minute pentru sport; Unde mergem?; Cronica șoselei; Simezele orașului; Prețul pieței; Rețeta zilei; Știați că...?; Dedicații muzicale; Calendar; Praznicul zilei; Desene animate (II); La prima oră cu...; Puncte cardinale; Revista presei; Maxima zilei ■ 9,15 Ora de muzică. Momente din actualitatea muzicală ■ 10,00 Atlantida (II). Delta Dunării. Documentar (CFI) ■ 11,00 Telejurnal Worldnet ■ 11,30 Desene animate: Legenda lui Zorro ■ 12,00 Cafeneaua literară. Literatura de frontieră; Între "știință" și "literatură"; A scrie... sub influența astrelor. Printre invitați: Thomas Kleininger ■ 13,45 Ritmuri muzicale cu: Philippe Poirier, Nilda Fernandez, Jo Lemaire, Phil Barney, Veronique Riviere (CFI). ■ **14,00 Actualități** ■ 14,10 Varietăți internaționale cu: Donna Summer, Chris Norman, Rosanna Rocci, OMD, Dee Dee Bridgewater, Take That, Culture Beat ■ 15,00 Universul afaceriștilor. Documentar (NBC Super Channel) ■ 15,30 Cultura în lume. Sărbători pierdute... sărbători regăsite: Primăvara; Rămășițele răului iernii distruse în flăcări: celebrele "Falla" din Valencia; Ultima zi de aprilie, prima zi de mai: omagiu dragostei și naturii renăscute în Spania și Noaptea Valpurgiei în Suedia; O carte și un trandafir pentru persoanele îndrăgite: Sărbătoarea cărții la Barcelona; Anul nou tradițional thailandez: festivalul Songkran ■ **16,00 Desene animate: Tom și Jerry** ■ **16,30 Film serial: Și bogații plîng** (Mexic) ■ 17,00 Bursa invențiilor ■ **18,10 Film serial: Aur și noroi** (Spania, 1992), ep. 56 ■ 19,00 Concertul inaugural și festivitatea de deschidere a Concursului și Festivalului Internațional "Dinu Lipatti" - ediția a III-a. Transmisiune directă de la Ateneul Român. În pauză: Colocviul criticilor muzicali ■ 21,00 TVM. Mesager ■ 21,30 Oameni care au fost... Dr. Iacob Felix și dr. Joseph Lister - figuri de seamă ale medicinei românești ■ 22,00 Hyperion. Revistă literară în imagini. Ion Vinea - "prințul poeziei" ■ 23,00 Muzica e viața mea! Pagini de mare popularitate interpretate de: Marina Mirea, Anca Dămăceanu, Elena Ștefănescu, Georgiana Pană, Dorin Teodorescu, Radu Iordăchescu, Lucian Marinescu, Benone Damian, Cristea Zalu, corul de cameră "Arpeggio", o formație instrumentală condusă de Paraschiv Oprea și ansamblul de balet al Teatrului de Operetă "Ion Dacian" - București ■ **23,30 Film serial: Santa Barbara** (SUA), ep. 145 ■ 0,15 Bucuriile muzicii. Întîlnire cu Sergiu Celibidache (II).

TVR IAȘI

Pr.I, orele 14,10-14,55 - EST MERIDIAN MAGAZIN Note, știri și reportaje din Moldova ■ Itinerarii de week-end: Măgura, km. 16 - rubrică de Maria Florea ■ Star Club ■ Trimbulinzii și pasiunile lor: Silueta - un complex al vîrstei? - rubrică de Andreea Gheorghiță ■ Stop cadru în cotidian - Marginea - județul Suceava - rubrică de Ioana Lungeanu ■ Videoclipul emisiunii. Redactori Ligia Olteanu, Mircea Ungureanu.

TV EUROPA NOVA

10,00 Deschiderea programului de dimineață ■ 10,05 Mati Nova - emisiune magazin ■ 11,00 Lumea la microscop: Alsacia (II); Amenințarea algei; Provocarea mărilor ■ 12,00 Infonova ■ 12,10 Film: "Iosif" (II), reluare ■ 13,40 Curs de limbă italiană (lecția 25) ■ 14,00 Închiderea programului de dimineață ■ 17,00 Deschiderea programului ■ 17,05 Contemporanii noștri - Natură și societate. Invitat: prof. dr. Ion Băra. Redactor: Gheorghe Drăgan ■ 17,30 Spectacolul științei. Omul din gheață (I); Știința astăzi. Realizator: Mihaela Calcan ■ 18,15 Euromusic ■ 18,30 Clubul lui Gogoșneață ■ 18,35 Desene animate ■ 19,00 Infonova ■ 19,35 Jocuri de culise. Redactor: Ioan Dan Borș ■ 20,00 Videoclip '95 ■ 20,30 Film documentar în serial: "Columb și epoca marilor descoperiri" (IX) ■ 20,55 Publicitate ■ 21,00 Film: "O viață de la capăt" (producție SUA; regia: David Carson; cu: Joanna Kerns, Tim Matheson, Tanya Richardson). Filmul prezintă cazul unei familii americane în care, de la mici neînțelegeri, se ajunge la o extremă violență. Marcată de suferință, mama copiilor își părăsește familia, apoi se luptă pentru dreptul de a-și crește fiii ■ 22,30 Infonova ■ 22,45 Night Club. Varietăți, umor în serial ■ 23,30 Selecțiuni din spectacolul Miss Banat - Lugoj ■ 0,15 Publicitate ■ 0,30 Film: "Cimitirul viu" (producție SUA; regia: Mary Lambert; cu: Dale Midkiff, Fred Gwynne). Reîncarnarea și răzbunarea sufletelor, o experiență extrapolată de la animale la oameni, este transfigurată în maniera unui film horror ■ 2,00 Concert: Aerosmith Live (I). Realizatori: Cosmin Chivu, Octavian Jighirghiu ■ 3,00 Închiderea programului.

TELE M

6,30 Deschiderea emisiei ■ 7,00 V'TELE'M (magazin matinal de informații, muzică, desene animate, revista presei ieșene) ■ 7,30 "Observator" - emisiune de informații, știri interne și externe realizată de Antena 1 București ■ 8,30 Film artistic: "Îndrăzneala" (polițist). Regia: Peter Hymas. Cu: Elliot Gould, Robert Blake ■ 10,00 Film serial: "Răzbunarea". Episodul 56 (r) ■ 11,00 Film artistic: "Cowboy-ul de oțel" (acțiune. Regia: Heavey Laidman. Cu: James Brolin, Riptorn Jenniffer Warren) ■ 12,45 Închiderea emisiei ■ 17,30 Deschiderea emisiei ■ 18,00 TOTAL'M știri ■ 18,15 Actualitatea ieșeană ■ 19,00 Ferestre pentru suflet. Emisiune realizată de preot Vasile Vaida ■ 19,15 Documentar Worldnet: "America în lume" - Istoria orașului american Newport ■ 19,30 Film serial pentru copii: "Arbaleta". Episodul 28 ■ 20,00 Desene animate ■ 20,30 Film serial: "Răzbunarea". Episodul 57 ■ 21,30 Film artistic: "Femeia urmărită" (acțiune). Regia: Richard Lang. Cu Donna Miles. Eroina principală, o polițistă, agent acoperit, devine ținta lumii interlope. Cum și dacă se va descurca, vă invităm pe dvs. să descoperiți. ■ 23,15 Film artistic: "Misterele junglei negre" (acțiune). Regia Kevin Connor. Cu: Virna Lisi, Kean Stacy. Un film de acțiune, potrivit la miez de noapte.

TV SATELIT

RTL

6,30 Seriale, desene animate ■ 11,00 Frumos și bogat (s) ■ 11,30 Vremea dorinței (s) ■ 12,00 Prețul e fierbinte (cs) ■ 12,30 Duelul familiilor (cs) ■ 13,30 Springfield Story (s) ■ 14,15 Santa Barbara (s) ■ 15,05 Pasiunea ei e crima (s.p) ■ 16,00 Ilona Christen talkshow ■ 17,00 Hans Meiser talkshow ■ 18,00 Jeopardy! (cs) ■ 18,30 Între noi! (s) ■ 19,00 Frumos și bogat (s/r) ■ 20,10 Exploziv - magazin ■ 20,40 Vremuri bune și rele (s) ■ 21,15 Contra voinței sale (dramă SUA 1994) ■ 23,05 Melodia morții (thriller SUA 1989) cu Al Pacino ■ 2,45 Ora șobolanilor (f.gr. Canada 1988) ■ 4,05 Culisele unui film cu Jean-Claude Van Damme.

PRO 7

7,15 Alf (s) ■ 9,00 Casa noastră (s) ■ 10,00 Petrocelli (s.p) ■ 11,00 Rosseanne (s) ■ 11,30 Castelul Oddball (co. SUA 1991) ■ 13,05 Cei doi Hart (s.p) ■ 14,00 Îngerii lui Charlie (s) ■ 15,00 Arabella Kiesbaer (show) ■ 16,00 Familia Walton (s) ■ 16,55 L.A. Law (s) ■ 18,00 Desene animate ■ 19,25 Rock'n Roll Daddy (s) ■ 19,50 Roseanne (s) ■ 20,25 Alf (s) ■ 21,15 Superman (s.SUA) ■ 22,10 Dosarele X (s.p. SUA, ep.1) ■ 23,10 Scorpionul roșu (f.a. SUA 1988) ■ 1,10 Vîntul (f.p.SUA 1986) ■ 2,40 L.A.Law (s/r) ■ 3,45 Dulci păcate (r) ■ 4,35 Reluări.

MTV

7,00 Matinal, cu Maria ■ 8,30 Dans în aer liber, cu Eric ■ 9,00 3 din 1 ■ 10,00 Ingo, cu mix-ul dimineții ■ 13,00 Muzică soul, cu L. I'Anson ■ 14,00 Mari hituri ■ 15,00 Mix-ul după-amiezii ■ 17,00 Magazin cinematografic ■ 17,15 Mix-ul după-amiezii (continuare) ■ 18,00 Știrile zilei ■ 18,30 Dial MTV ■ 19,00 Lumea reală 1 ■ 19,30 Muzică non-stop ■ 21,00 Mari hituri ■ 22,00 Most Wanted - retrospectivă ■ 23,30 Beavis & Butt-head (d.a.) ■ 0,00 Știrile nopții ■ 0,15 Magazin cinematografic (r) ■ 0,30 Zig & Zag Show ■ 1,00 Party Zone, cu Simone ■ 3,00 Muzică soul, cu L. I'Anson ■ 4,00 Nocturna video.

EUROSPORT

9,30 Eurofun. Program de varietăți sportive ■ 10,00 Ciclism montan. Cupa Mondială Grundig. Etapa a doua, Madrid (r) ■ 10,30 Tenis-magazin. Turneele ATP (r) ■ 11,00 Magazin olimpic ■ 11,30 Hochei pe gheață. Campionatul Mondial din Suedia. Meciurile din ziua precedentă (r) ■ 13,00 Magazin de motociclism. Cursele de Mare Premiu (r) ■ 13,30 Automobilism. Formula 1. Cursele de Mare Premiu (r) ■ 14,00 Automobilism. Formula 1. Marele Premiu al statului San Marino - Imola. În direct - prima cursă de calificare ■ 15,00 Fotbal. Preliminariile Campionatului European 1996 (înregistrare) ■ 17,00 Snooker. Liga europeană 1995. Al zecelea meci: Stephen Hendry - Ronnie Sullivan (r) ■ 18,30 Lupte. Superstaruri mondiale ■ 19,30 Automobilism. Formula 1. Marele Premiu de la Imola. Prima cursă de calificare (r) ■ 20,30 Știri sportive (I) ■ 21,00 Hochei pe gheață. Campionatul Mondial din Suedia. Meciurile SUA - Suedia (d) și Elveția - Franța (înregistrare) ■ 0,00 Automobilism. Formula 1. Marele Premiu de la Imola. Prima cursă de calificare (r) ■ 1,00 Magazinul internațional al sporturilor cu motor ■ 2,00 Știri sportive (II) ■ 2,30 Închiderea programului.

MUZEUL LITERATURII ROMÂNE

■ Muzeul Literaturii Române Iași organizează astăzi, la orele 17,00, la Clubul Cultural "Junimea" (Casa "V. Pogor"), o nouă întîlnire a Atelierului de creație. Citește: Zîna Tarasov. Invitat: Emil Iordache. Moderator: Mirel Cană.

CAFENEAUA LITERARĂ "MOLDOVA"

■ Astăzi, la orele 17,00, la Cafeneaua literară "Moldova" va avea loc lansarea volumelor: "Drama discordanței psihice" - autor conf. dr. Mihai Șelaru; "Puterea sufletească" - de Constantin Rădulescu - Motru; "Lexicon financiar contabil" - de prof. dr. Ion Agache; "Matematica pentru clasa a V-a" de N.N. Hîrțan, toate apărute la Editura "Moldova". Participă: prof. dr. Constantin Romanescu, dr. Cicerone Postelnicu, conducerea Editurii "Moldova".

CENTRUL CULTURAL GERMAN

■ În cadrul seminarului "Statele Europei de sud-est sub semnul unificării europene" organizat de Centrul Cultural German din Iași în colaborare cu Universitatea "Al. I. Cuza" astăzi, vor fi susținute următoarele conferințe: orele 9,00, "Probleme de securitate în Europa centrală și de sud-est" - prof. dr. Armin A. Steinkamm (Universitatea Militară din München); orele 11,00 - "Raporturile dintre România și Republica Moldova pe fondul evenimentelor din Rusia și a politicii duse de Moscova cu țările vecine" - prof. dr. Alexandru Zub, director al Institutului de Istorie "A.D. Xenopol" din cadrul Academiei Române, filiala Iași.

CINEMATOGRAFE

■ **Cinematograful "Victoria"** (telefon: 112502); 28.IV. - 4.V. 1995 - orele: 9; 11,30; 14; 16,30; 19; ***"Hărțuire sexuală".*** Producție SUA, 1994. Dramă erotică după un roman de Michael Crichton. Cu: Michael Douglas și Demi Moore. Premieră.

■ **Cinematograful "Republica"** (Telefon: 114327); 28.IV.- 4.V.1995 - orele: 9; 11; 13; 15; 17; 19 ***"Timecop. Răfuială dincolo de moarte".*** Producție SUA, 1994. Thriller cu Jean Claude Van Damme.

■ **Cinematograful "Copou"** (Telefon: 145738) 28.IV.- 4.V.1995 - orele: 9; 11; 13; 15 ***"Cursă infernală".*** Producție SUA, 1994. Thriller cu Keanu Reeves; 28.IV.-4.V.1995 - orele 17; 19,10 ***"Cel mai iubit dintre pămînteni".*** Producție România, 1993. Ecranizare după romanul cu același nume de Marin Preda. Regia Șerban Marinescu. În rolul principal Ștefan Iordache. Premieră.

■ **Cinematograful "Dacia"** (Telefon: 164740) 28.IV.- 1.V.1995 - orele: 9; 11; 13; 15; 17; 19 ***"Superpolițistele".*** Producție Hong Kong, 1994. Film polițist cu demonstrații de arte marțiale; 2 - 4.V.1995 - orele 9; 11; 13; 15; 17; 19 ***"Rîul ucigaș".*** Producție SUA, 1994. Thriller cu Meryl Streep.

■ **Videoteci:** - Sala mică a **Cinematografului "Republica"** (orele: 10;12;14;16;18;20)

HOROSCOP

BERBEC

(21 mart. - 20 apr.):

✋ **Sînteți prea atent(ă) la rumoarea din jur, nu puteți trăi de unul (una) singur(ă). Asta vă face să pierdeți foarte multă vreme cu alții.**

TAUR

(21 apr. - 20 mai):

👌 **Scadența v-a găsit cu un însemnat excedent financiar sau sentimental. Nu-l cheltuiți aiurea din exuberanță, capitalizați-l cu chibzuință.**

GEMENI

(21 mai - 21 iun.):

✋ **Tertipurile la care recurgeți nu au eficacitatea scontată. Mizați prea mult pe capacitatea dvs. de disimulare și convingere.**

RAC

(22 iun. - 22 iul.):

✋ **Tatonați prea mult terenul înainte de a trece la acțiune, alții v-o iau înainte bazîndu-se pe intuiție sau pe o evaluare globală a situației.**

LEU

(23 iul. - 22 aug.):

👎 **Fluierați a pagubă, dar cine e de vină dacă stați cu gura căscată în loc să vă luați toate măsurile de prevedere? Totuși, nu vă pierdeți cu firea.**

FECIOARĂ

(23 aug. - 22 sept.):

👍 **Vă temeți să dați curs unei invitații în necunoscut, deși ispita e mare. Cîntăriți lucrurile și lăsați imaginația să hotărască.**

BALANȚĂ

(23 sept. - 22 oct.):

👌 **Ceilalți nu au cele mai bune intenții, dar asta nu vă deturnează planurile. Nu trebuie să vă pese de nimeni și de nimic.**

SCORPION

(23 oct. - 21 nov.):

✋ **Starea de iritare este molipsitoare, ea poate duce la tensiuni nedorite. Calmați-vă, abia apoi apucați-vă de treabă.**

SĂGETĂTOR

(22 nov. - 21 dec.):

👍 **Cînd apare o discontinuitate nu înseamnă că e vorba de o ruptură. Puteți relua lucrurile de unde le-ați lăsat, fără să vă faceți probleme inutile.**

CAPRICORN

(22 dec. - 19 ian.):

👍 **Perioada de stabilitate pe care o traversați e de mai lungă durată. Profitați de ea pentru a vă consolida situația financiară.**

VĂRSĂTOR

(20 ian. - 18 febr.):

👎 **Concluziile la care ați ajuns sînt pesimiste, dar ele erau previzibile de mult. Era mai bine dacă ascultați de sfaturile prietenilor.**

PEȘTI

(19 febr. - 20 mart.):

👌 **Sînteți pe piscuri, iar imaginația o ia chiar înainte. Sentimentul triumfului poate fi amețitor, trăiți-vă clipa, dar fără euforie.**

LEGENDA:

👎 **- vă paște ghinionul**

✋ **- prudența e mama înțelepciunii**

👍 **- n-aveți nimic de pierdut**

👌 **- șansa vă surîde**

☎ TELEFOANE UTILE

- ☎ **SALVARE: 961**
- ☎ **POMPIERI: 981**
- ☎ **POLIȚIE:**
  Inspectoratul Județean Centrala 140720; Dispecerat 146666; Municipiu Centrala 140020 Dispecerat 146840/955 Ofițer de serviciu 146850; Serviciul Circulație - 140070.
- ☎ **SERVICII MEDICALE MOBILE (asistență medicală de urgență la domiciliu): 113130/569, zilnic între orele 7,00-23,00**
- ☎ **AGENȚIA C.F.R.: 147673**
- ☎ **INFORMAȚII GARĂ: 146333**
- ☎ **AUTOGARĂ: 146587**
- ☎ **TAXICOM, dispecerat: 953, 146593**
- ☎ **AGENȚIA TAROM: 115239**
- ☎ **INFORMAȚII AEROPORT: 178126**
- ☎ **STAȚII PECO: Baș Ceauș - 176865; Aurel Vlaicu - 175872; Bucium - 132891; Crișan - 112182; Păcurari - 164142; Sărărie - 147480.**
- ☎ **A.C.R. - informații utile: 112345, 130177.**
- ☎ **DISPECERATE: R.A. Gaz-Metan - 141737; R.A. Apă-Canal - 142451; Renel - 147070, deranjamente - 147070; Termoficare - 141956; R.A. Locuința - 112434; Telefoane - Deranjamente - 921; Protecția mediului - 147010.**
- ☎ **GARDA FINANCIARĂ: 114065, 112427.**
- ☎ **ADMINISTRAȚIA FINANCIARĂ: 143030**
- ☎ **NOTARIAT: 147574**
- ☎ **TRIBUNAL: 146300**
- ☎ **PROCURATURĂ: 212566**
- ☎ **CAMERA DE COMERȚ: 117757**
- ☎ **CENTRUL MILITAR JUDEȚEAN: 146370**
- ☎ **STATUL MAJOR JUDEȚEAN DE APĂRARE CIVILĂ: 147594**
- ☎ **HOTELURI: Moldova - 142225; Traian - 143330; Unirea - 142110; Continental - 114320; Sport - 137817.**
- ☎ **POLICLINICA CU PLATĂ: triaj informații - 117244**
- ☎ **OFICIUL JUDEȚEAN PENTRU PROTECȚIA CONSUMATORILOR: 145392.**
- ☎ **LABORATOR ANALIZE "PRO FAMILA": 230431**

cotidian de informații
Monitorul
Str. Smîrdan nr. 5 ■ Tel. 17.25.57
(centrala) ■ Fax 14.45.77
■ Publicitate tel./fax 14.47.76

■ REDACTOR SEF - **Dan Radu**
■ REDACTOR SEF ADJUNCT - **Ovidiu Șimonca**
■ SECRETAR GENERAL DE REDACTIE - **Marius Cristian**

SEFI DEPARTAMENTE:
■ Eveniment local: **Toni Hrițac** (int. 110)
■ Investigatii: **Vali Știrbu** (int. 110)
■ Eveniment national si international: **Cristian Racu** (int. 110)
■ Economic: **Costel Stroescu** (int. 117)
■ Cultură: **Dorin Popa** (int. 109)
■ Sport: **Nicolae Grecu** (int. 107)
■ Redactor de serviciu: **Constantin Iurașcu** (int. 124)
■ Fotoreporter: Constantin Plop
■ Grafică: Lucian Amarii, Daniel Melinte
■ Publicitate: **Cristina Labonțu** (int. 122, fax 144776)
■ Difuzare: **Mihai Tudose** (int. 120)
■ Contabilitate: **Antoneta Filip** (int. 112)

NORD-EST PRESS
- agenție de presă -
Str. Smîrdan nr. 5 ■ Tel. 17.25.57
(centrala) ■ Tel/Fax 27.04.13
■ EDITOR: Mona Dîrțu

EDITOR
NORD-EST
Str. Smîrdan nr. 5 ■ Tel. 17.25.57
■ Fax 14.45.77

Director general:
ALEXANDRU LĂZESCU
Director editor:
FLORIN ZAMFIRESCU
Director de marketing:
CEZAR CALUSCHI
Director executiv:
GABRIEL RUSU

ABONAMENTELE se pot face la orice Oficiu Poștal din țară.
MONITORUL figurează în catalogul Presei interne la poziția 838.

TIPAR OFFSET: MULTIPRINT, Iași str. Sf. Lazăr nr. 49

VÎNZĂRI

ALFA CIVIC
vinde
MOTOPOMPE
de calitate excepţională, ideale pentru gospodărie, ateliere şi industrie. Caracteristici MOD G1S-A-H50, putere 2 CP, import Italia.

Relaţii la sediul firmei din şos. Naţională 198, bl. B, sc. A, et. 7, ap. 26, CP 765, OP 3, 6600 Iaşi, România, sau la tel./fax 032-137613

VÎND SC cu activitate de import-export. Telefon 220944, între orele 19,00-21,00.

Noul
INTERFON de ACCES cu CARTELĂ
marca ELECTRA

Practic, durabil, de calitate, garantează liniştea şi siguranţa scării blocului dumneavoastră!

PLATA în RATE.

Pentru contracte de instalare şi service, sunaţi la:032/126276.

SC *ELECTRA* SRL,
Sos. Nicolina 919, tr. II.

ASIGURAŢI-VĂ LINIŞTEA.

SC **TITI-FRIG** SRL
Iaşi în colaborare cu
MIDAL INTERFRIG SRL
comercializează şi montează toate tipurile de agregate frigorifice Bulgaria, licenţă SANYO.
AGREGATE FRIGORIFICE
tip AC 19B1E/3E
tip AC45B1E/3E.
Asigurăm garanţie şi post garanţie.
FREONI - freon 12 vrac - 14.101 lei/kg; Freon 22 butelie - 13,5 kg - 15.930 lei/kg.
Preţurile includ TVA.
Adaos comercial 0.
Tel. **142110/514**, între orele 8^{00}-16^{00} sau **111715**, după ora 17^{00}.

Vînd ROBOT de bucătărie MARIA-2M cu 7 operaţii: storcător de fructe şi legume, tocător de fructe şi legume,maşină de tocat carne, rîşnit cafea, ptr.suc de roşii, cuvă de 1l ptr. cocktail, cuvă de 1l ptr. frişcă şi maioneză, 3 viteze, nou. Preţ fix 250000 lei.
Tel. 252975.

Vînd mixere electrice de bucătărie ELEKTRIK KITCKEN MIXERS complexe, multifuncţionale, cuprinzînd tocător de fructe şi legume,masină de cafea, ustensile ptr. aluaturi subţiri, cockteiluri frişcă, icre, maioneze, ness, piure,3 viteze, absolut noi, garanţie 30 zile, preţ fix 40000 lei.
Tel. 252975.

Vînd robot de bucătărie ELEKTRIK KITCKEN MACHINE complex şi multifuncţional, cuprinzînd:storcător de fructe şi legume, tocător de fructe şi legume, cuvă de 1l.pentru frişcă şi maioneză, maşină de tocat carne şi rîşnit cafea, 2 viteze, 600 W putere, absolut nou. Preţ fix 130000 lei. **Tel. 252975.**

IMPORTANŢI
POLISTIREN EXPANDAT
pentru izolaţii termice şi fonice,format 1800x1300x24 [mm]
Îl puteţi procura în
CONDIŢII FOARTE AVANTAJOASE
de la
Asoc. fam. "COZMA ANTON"
Suceava
Relaţii la:
030/210885 - orele: 8^{00}-16^{00}
030/225209 - orele: 16^{00}-22^{00}
NU PIERDEŢI OCAZIA !

Societate comercială
cu experienţă în domeniu
oferă en gros încălţăminte de toate felurile, cal. 2 şi 3,la preţuri avantajoase.
Relaţii la sediul societăţii din Iaşi, str. Uzinei nr. 1
tel. 11.28.06.

SC **VIBLANC** SA
vă oferă:
- Frigidere Arctic 240 l - 415.000 lei
- Frigidere Arctic 140 l - 305.000
- Frigidere Fram 180 l - 350.000
- Congelatoare Arctic 210 l - 555.000 lei
- Congelatoare Arctic 160 l - 475.000 lei
- Congelatoare Arctic 120 l - 405.000 lei
- Maşini spălat automatic Diamant - 575.000 lei
- Maşini spălat fără storcător:
  - AL 15 - 190.000 lei
  - AL12 - 180.000 lei
- Maşini spălat cu storcător AL 7 - 320.000 lei
- Storcător rufe - 112.000 lei
- Maşini cusut mecanice Monica - 210.000 lei
- Maşini cusut electrice Nicoleta - 265.000 lei
- Aragaze de Satu Mare
  - cu 3 ochiuri - 249.000 lei
  - cu 4 ochiuri - 255.000 lei
  - cu 5 ochiuri - 349.000 lei

Garanţie 1 an.

Preţurile sînt pentru en detail. Pentru informaţii, sunaţi la telefoanele: **148019** sau **142289**.

■ Vînd certificate proprietate. Telefon 032/158502. (336692)

■ Vînd maşină industrială de cusut, marca "Textima". Fam. Bartic, Iasi, str. Cicoarei 12 (lingă talcioc). (339666)

■ Vînd certificat de înmatriculare FIAT CROMA cu carte de identitate. Telefon 164922. (2002)

■ Vînd 25 m plasă sîrmă de grosime 1,8 mm, înălţime 1,20 m. Telefon 122578, după ora 16,00. (710379)

■ Vînd maşină de spălat "Albalux 15.2", nouă, preţ fix 200.000 lei. Relaţii la telefon 135522, după ora 16,00 (339672)

■ Vînd maşină de cusut "Ileana", bibliotecă cu vitrină, covor iută, chitară. Telefon 176966. (339686)

■ Vînd măsuţă fantezie, masă telefon şi storcător legume şi fructe. Telefon 127238. (339695)

■ Vînd cadă baie fontă, 1700 mm, vernil. Telefon 144419, după ora 16,00. (339698)

■ Vînd urgent 40 acţiuni la Fabrica de bere Păcurari. Relaţii la telefon 136814. Preţ negociabil. (2015)

■ Vînd urgent cavou Eternitatea, ultracentral, la marginea aleei. Telefon 210017, după ora 13,00. (339687)

■ Vînd S.R.L. cu toate activităţile. Bilanţ zero. Telefon 117075. (1996)

■ Vînd moară de porumb pentru făină grisată, cu 4 tăvălugi (trei măcinişuri), 6,6 kw. Vizibilă zilnic, între orele 7,00-16,00, în strada Perju 28, între Gară şi Podul de Piatră. Telefon 143493. (339634)

■ Vînd pereţi prefabricaţi exteriori (12 bucăţi), pereţi interiori (17 bucăţi), planşee (25 bucăţi). Telefon 154473. (710356)

■ Vînd căţei lup de 4 săptămîni, calitate excepţională. Telefon 160441, după ora 18,00. (710389)

AUTO MOTO

Vînd DACIA 1310 noiembrie 1991. tel. 153074.

Vînd SKODA 100 S Tel. 137873, între orele 19^{00}-21^{00}.

■ Vînd jeep ISUZU TROOPER 4x4 Diesel, lung, cîrlig tracţiune, înmatriculat. Telefon 131322.

■ Vînd urgent tractor U650, perfectă stare. Preţ 8 milioane, negociabil. Telefon 133942. (339653)

■ Vînd Dacia 1300, Alb 40, an 1983, cu elemente de 1310, set motor sigilat, carte de identitate, 3,5 milioane lei. Telefon 176558, 220444. (339665)

■ Vînd Mercedes 190 ABS, an fabricaţie 1992, preţ informativ - 19.000 DM. Telefon: Iaşi - 152963 sau Constanţa - 666288. (339685)

■ Vînd Dacia 1310, rulaj 8000 km. Informaţii la telefon 141841, între orele 19,00-21,00. (710369)

■ Vînd Volkswagen Transporter, cabină dublă, cu platformă, benzină, 2000 cmc, neînmatriculabil (1980), vama plătită, motor nou, 4 milioane. Bacău, telefon 034/132906. (339660)

ELECTRONICE

S.C.
AUTO-TECHNIC SRL
str. Vasile Stroescu nr. 10
tel/fax 213101
tel 211579
Vinde din stoc calculatoare PC,
1MB RAM, HDD 40 MB, monitor SVGA monocrom.
286 112 MHz - 885.000 lei
386 SX 40 MHz - 1.100.000 lei
386 DX 33 MHz - 1.175.000 lei
486 - DLC 40 MHz 1.275.000 lei
PC (DX2 66 - DX4 -100), Pentium (60-100), orice configuraţie.
Preţurile includ TVA.
Imprimante OKI, EPSON, o gamă diversă de alte componente.

SC MONCRIS company SRL
B-dul Independenţei nr.33, lîngă Rest. Bucegi,
VINDE TELEVIZOARE COLOR
mărcile **Philips, Grunding, Saba, Telefunken**, import Olanda, la preţurile 236.000-250.000 lei.
Garanţie 3 luni.
Vă aşteptăm.

■ Vînd dubludeck "Mayak 249-S1" nou, cu boxe 2x15 W putere. Preţ fix - 300.000 lei. Telefon 252975. (339195)

■ Vînd dublu deck Technics TR-RS 373, autoreverse, nou, 11 luni garanţie. Preţ convenabil. Telefon 210184. (339605)

■ Vînd video playere "Orion" şi "Funai" cu telecomandă, sigilate, 280.000 lei. Telefon 231608. (339693)

■ Vînd video playere "Akai", "Funai" şi "Orion", telecomandă, sigilate, 280.000 lei. Telefon 117919. (339694)

CASE - TERENURI

■ Vînd teren intravilan, 2500 mp, la şosea, sat Chicerea. Telefon 221475, 210280. (339520)

■ Vînd 5000 mp teren intravilan, deosebit, la şosea, 3 km de Iaşi - CUG, posibilitate curent electric, foarte curînd telefon, telecablu, gaz metan. Preţ negociabil, 3000 lei/mp. Telefon 125795, seara. (339637)

■ Vînd casă, fîntînă în curte, 3400 mp, cu pomi, vie şi teren arabil, în comuna Răuseni, sat Rediu, judeţul Botoşani, sau schimb cu apartament 3 camere. Telefon 126817. (1993)

■ Vînd apartament 3 camere, zona centrală, vis-a-vis de Palatul Sporturilor. Telefon 140791, după orele 18,00. (710394)

■ Excepţional! Vînd urgent teren construibil, 5000 mp la Valea Lupului, la şosea, după postul de poliţie; există şi conductă apă Timişeşti. Preţ - 6500 lei mp. Telefon 149810, după ora 16,00. (339661)

■ Vînd apartament 2 camere nedecomandate, etaj 1, Tudor Vladimirescu 42; preţ - 15 milioane. Telefon 174332. (339658)

■ Vînd apartament 2 camere, pretabil activitate comercială (parter), zona Autogară. Preţ 13.500 dolari (lei). Telefon 112723. (2010)

■ Vînd urgent 4000 mp pămînt cu 2500 lei/mp, cu autorizaţie construcţie casă, în Horpaz, 700 m distanţă de şoseaua Iaşi - Ciurea. Familia David Petru, lîngă şcoală. (710370)

■ Predau contract apartament în construcţie, confort I sporit, cu plata în rate. Telefon 166167. (710371)

■ Vînd apartament 2 camere, semidecomandat, parter, str. Decebal 14, 46,7 mp. Telefon 710742. (2022)

CUMPĂRĂRI

■ Cumpăr apartament cu două camere decomandate, orientat aproximativ spre Sud, exclus ultimul etaj, şi post telefonic instalat. Telefon 130367. (339652)

■ Cumpăr certificat înmatriculare FIAT REGATA DIESEL. Telefon 033/632626. (710395)

SCHIMBURI

■ Schimb apartament trei camere cu apartament două camere sau garsonieră. Telefon 155921 după orele 17,00. (339691)

■ Schimb apartament 2 camere în Buhuşi cu similar Iaşi. Relaţii la telefon 122766.

■ Schimb apartament 4 camere, Gară cu două garsoniere sau apartament cu 2 camere şi garsonieră. Telefon 111459. (2016)

■ Schimb apartament două camere, conf. II, etaj. I, zonă liniştită, Tătăraşi (piaţa Chirilă), plus autoturism Dacia şi diferenţă negociabilă cu apartament 3-4 camere zona Gară-Autogară-Centru-Păcurari. Telefon 142544, între orele 17,00-22,00. (710375)

DECESE

Cu adîncă durere în suflet, părinţii Atena şi Ioan, soţia-Mariana, fiicele Adriana şi Alina, surorile Cristinuţa şi Maria, cumnaţii, nepoţii, precum şi rudele apropiate anunţă trecerea în nefiinţă după o grea suferinţă a celui care a fost
Scripcaru Ioan (Nelu)
în vîrstă de numai 43 de ani.
Trupul neînsufleţit se află la domiciliul său din satul Lunca Cetăţuii, jud. Iaşi, iar înmormîntarea va avea loc sîmbătă, 29.04.1995, la cimitirul din Lunca Cetăţuii.
Nu te vom uita niciodată.

Cu nemărginită durere, Ana-soţie, Daniel şi Gabriel-fii, Doina-noră, Remus-nepot anunţă trecerea în nefiinţă a celui ce a fost un soţ model, un bun tată şi un înţelegător bunic,
PENESCU CORNELIE.
Înmormîntarea a avut loc joi, 27.04.1995, la cimitirul din comuna Dîngeni, judeţul Botoşani. Dumnezeu să-l ierte.

■ Cu profundă durere, familia Neculau Constantin, Marioara, Daniela, Corina, Lucian şi Alina anunţă încetarea din viaţă după o lungă şi grea suferinţă a celei ce a fost o bună mamă şi bunică, STOICA MARIA-TEREZA. regrete eterne.

■ Familia Tofan Aurel şi copiii anunţă cu durere decesul soţiei şi mamei TOFAN VERGINICA. Înmormîntarea va avea loc sîmbătă, 29 aprilie 1995, orele 14,00 la cimitirul Sf. Petru şi Pavel. Corpul neînsufleţit se află depus la Biserica Sf. Neculai - Cartierul Oancea. Dumnezeu să o ierte. (710367)

CONDOLEANŢE

■ Familia Bejenar Aurel transmite sincere condoleanţe familiei Anton pentru decesul celui care a fost cumătrul nostru, ANTON CONSTANTIN. (339286)

■ Familia Monoran Luigi transmite sincere condoleanţe familiei Anton pentru decesul celui care a fost cumătrul nostru ANTON CONSTANTIN. (339287)

■ Salariaţii Clinicii I Pediatrie sînt alături de Mara Moroşanu, la greaua încercare suferită prin pierderea fiicei MĂDĂLINA. Dumnezeu să o odihnească în pace. (2006)

■ Colectivul Terapie intensivă, al Spitalului de copii Sf. Maria este alături de colega Moroşanu Mara, la greaua încercare suferită prin pierderea fiicei MĂDĂLINA. Dumnezeu să o ierte. (2005)

■ Colectivul atelierului Sortare, sch. A Fire 3 TEROM S.A. este profund impresionat şi este alături de colega Dânceanu Maria în aceste clipe de mare tristeţe pentru pierderea fratelui pe care atît de mult l-a îndrăgit. Transmitem sincere condoleanţe întregii familii iar cel ce a plecat dintre ei odihnească-se în pace. (2014)

■ Colectivul CTC, schimbul A din cadrul S.C. TEPRO S.A., este alături de colegul Puciovici Cristian la durerea pricinuită de trecerea în nefiinţă a tatălui. Adresăm familiei îndoliate sincere condoleanţe. (339683)

Plîngem cu toţi dispariţia bobocului de floare
MĂDĂLINA,
care s-a rupt pentru vecie în a 17-a primăvară a vieţii şi nu va mai putea înflori niciodată, lăsînd multă durere şi suferinţă în urmă. Dumnezeu s-o odihnească în pace.
Sincere condoleanţe părinţilor Mara şi Sandu Moroşanu, precum şi celor care au creştinat-o, Lenuş şi Cornel Moroşanu din partea fam. Bejan şi Morari.

Colectivul clasei a XI-a F de la Liceul "E. Racoviţă" împreună cu d-na dirigintă IRIMIA VASILICA transmit sincere condoleanţe familiei MOROŞANU ALEXANDRU pentru pierderea fiicei lor
MĂDĂLINA.
Chiar dacă tu nu mai eşti printre noi, să ştii că-n inimile noastre există un loc în care amintirea ta va dăinui.

Colegii din Direcţia Controlului Financiar de Stat Iaşi sînt alături de dl. CORNEL MOROŞANU la durerea cauzată de regretabila şi prematura dispariţie a dragei sale nepoate, după o lungă şi grea suferinţă şi îşi exprimă întreaga lor compasiune pentru familia îndoliată.

Părinţii, surorile şi nepoţii din Ardeal sînt alături de Mara şi Sandu Moroşanu în aceste momente grele provocate de dispariţia prematură a unicei fiice,
Mădălina.
Dumnezeu s-o ierte.

Colectivul ATCOM - Iaşi transmite d-nei Bahnă Ana sincere condoleanţe pentru pierderea soţului. Dumnezeu să-l odihnească în pace.

Colectivul anului II C de la Grupul Şcolar Energetic Iaşi împreună cu d-na dirigintă sînt alături de colegul lor Lucian Măciucă la incredibila dispariţie a tatălui său
Măciucă Ştefan
şi transmit sincere condoleanţe familiei îndoliate.

Serviciile Contabilitate, Secretariat, Administrativ şi Bibliotecă ale Liceului Economic nr. 2 sînt alături de d-na Nedelcu Florica în momentele grele prin care trece, pricinuite de pierderea mamei şi-i transmit sincere condoleanţe.

Întregul colectiv al societăţii I.T.A. S.A. este alături de colegul nostru Tofan Aurel în aceste momente de adîncă tristeţe pentru pierderea soţiei şi transmitem sincere condoleanţe.

Nimeni şi nimic nu poate compensa durerea lăsată în urmă de dispariţia prematură a celei care a fost o minunată prietenă
TOFAN VIRGINIA.
Familia Sofica şi Petru ŞERBAN aduc un ultim şi pios omagiu şi transmit sincere condoleanţe familiei îndoliate.

Familiile Tănasă Ghe., Răcaru Petru şi Ciocan C-tin sînt alături de familia Anton Maria la marea durere pricinuită de decesul soţului
ANTON CONSTANTIN
46 ani.
Dumnezeu să-l odihnească în pace.

Preşedintele Partidului Democrat Agrar din România, dr. ing. VICTOR SURDU este alături de familia PROCA din Răducăneni la marea pierdere suferită prin decesul celei care a fost ing.
PROCA MARIA
căreia îi va purta recunoştinţă pentru primii paşi în exercitarea frumoasei meserii de agronom.

Marcela FILIPESCU transmite sincere condoleanţe şi întreaga compasiune familiilor PROCA şi IONEL pentru marea pierdere suferită de trecerea în nefiinţă a celei care a fost ing.
MARIETA PROCA
din Răducăneni.
Dumnezeu s-o odihnească în pace.

Nimic nu poate înlocui durerea lăsată în urmă de dispariţia prematură a bunei noastre prietene
Virginia Tofan.
Fam. Strugaru Viorel este alături la suferinţa colegului şi prietenului Tofan Aurel.
Pe această cale transmitem sincere condoleanţe familiei.
Dumnezeu s-o odihnească în pace.

Colegii din cadrul SC "Bucium" SA Iaşi sînt alături de dl. SANDU MOROŞANU la tragica dispariţie a fiicei,
MĂDĂLINA
şi transmit sincere condoleanţe familiei îndoliate.

Familiile STAN VASILE şi CRISTEA DAN transmit sincere condoleanţe familiilor ANTON şi NECULAU pricinuite de pierderea celui care a fost **ANTON COSTANTIN.**

■ Diriginta şi fostii colegi de gimnaziu ai Mădălinei Moroşanu n-o vor uita niciodată şi transmit condoleanţe familiei. (710351)

■ Colectivul de salariaţi din cadrul Exploatării de Gospodărirea Apelor Iaşi este alături de colega lor, Plăcintă Aurora în aceste momente grele pricinuite de decesul tatălui. Sincere condoleanţe familiei îndoliate. (339696)

■ Corala "Camerata" a cadrelor didactice din Iaşi este alături de suferinţa d-lui profesor Creţu Emil şi îşi exprimă toată compasiunea în legătură cu greaua şi iremediabila pierdere prin trecerea în nefiinţă a mamei sale. Transmite în acelaşi timp condoleanţe familiei îndoliate. (710353)

■ Colectivul Restaurantului Moldova este alături de colega Anton Mărioara, în aceste clipe grele şi-i transmit pe această cale, sincere condoleanţe. (710385)

■ Familia Neculau şi Maria Vartolomei este alături de Mărioara Anton şi copiii - Ciprian şi Iulian la marea încercare prin care trec. COSTICĂ, să-ţi fie ţărîna uşoară iar sufletul tău generos şi bun să-şi găsească odihna şi pacea veşnică. (710382)

■ Familia Victor Bârligă este alături de Mara şi Sandu Moroşanu în momentele grele prin care trec, pricinuite de nedreapta despărţire de scumpa şi unica lor fiică - MĂDĂLINA. Dumnezeu s-o ierte şi să-i odihnească în pace sufletul ei curat! (710380)

■ Colegii de la secţia ISIV transmit sincere condoleanţe colegei Moroşanu Anica pentru pierderea nepoatei sale MOROŞANU MĂDĂLINA. (710363)

■ Familia Constantin Ştefan, Viorica şi Mădălina transmit sincere condoleanţe familiei Moroşanu Alexandru şi Mara pentru pierderea fiicei lor, MĂDĂLINA. (710362)

COMEMORĂRI

Ai iubit mult viaţa, ai iubit mult tot ceea ce te-a înconjurat, ai fost sinceră şi bună, ai crezut că soarta nu poate fi atît de crudă încît să te răpească din mijlocul celor dragi, pentru totdeauna. Astăzi, 28.04.1995, se împlinesc 4 ani de cînd a încetat să mai bată inima celei mai bune mămici
ELENA COZMA.
Te-ai dus şi ne-ai lăsat pustii. Am vrea să vii să ne vezi înlăcrimaţi fără speranţă. Paşii noştri calcă de 4 ani singuri prin viaţă, aşteptîndu-te mereu. Am vrea să-ţi simţim din nou veselia, mîngîierea şi căldura sufletească, dar, Dumnezeu te-a luat la El. Îl rugăm să te odihnească în pace. Te plîng mereu copiii tăi dragi, Lorica, Gabi, Doru, mama şi fraţii.

Sub povara aceleeaşi tristeţi, timpul aşternut peste un an de zbucium sufletesc de la despărţirea de cel care a fost un soţ şi tată deosebit,
DURBALĂ IOSIF
lăsînd în urma lui lacrimi, durere şi suflete nemîngîiate. Durerea a rămas şi dorul nu s-a stins. Mereu ne vom ruga la bunul Dumnezeu pentru sufletul tău bun şi drag. Vom rămîne veşnic nemîngîiaţi, cei doi copii, Mihaela, Cristi,şi soţia Lenuş.

■ Alexandru - soţ, Oana şi Alexandru-Stelian - copii, amintesc celor care au respectat-o şi iubit-o cu adevărat, că s-au împlinit şapte ani de cînd a plecat dintre noi arh. STELA GULEI. Slujba de pomenire va avea loc duminică, 30 aprilie la biserica Sf. Teodor. (710365)

MULŢUMIRI

■ Întreaga mea gratitudine personalului Clinicii Neurologie pentru umanismul şi profesionalismul de care au dat dovadă în îngrijirea tatălui, Jean Rais Rădulescu. Lucreţia Nestor. (710393)

■ Familiile Virgil Nestor şi Corneliu Stefanache aduc alese mulţumiri colegilor, prietenilor, rudelor şi cunoscuţilor pentru sentimentele de durere şi compasiune pe care le-au adresat la pierderea tatălui, Jean Rais Rădulescu. (710392)

OFERTE SERVICII

■ Inginer atestat la firmă de prestigiu, ofer service (reparaţii) televizoare color, cazuistică diversă. Telefon 252909. (42113)

■ Moară de porumb pentru făină grisată cu program 7,00-16,00, uium numai 10%, la 300 m de la gară spre Podul de Piatră pe stînga, urmăriţi indicatoarele. Telefon 143493. (336397)

M.V.D.
FIRMĂ SPECIALIZATĂ ÎN CONSULTING
ASIGURĂ
■ constituirea S.C. cu capital românesc şi mixt (SRL, SNC, SA) în regim de urgenţă; înregistrarea la Administraţia Financiară, cod fiscal; ■ obţinerea avizului de funcţionare de la Primăria Iaşi; ■ constituire (înregistrare) filiale; ■ acte adiţionale, menţiuni (lărgirea obiectului de activitate, asocieri, retrageri, cesiuni, majorări capital, puncte de lucru, radieri, dizolvări societăţi). Hotel "UNIREA", camera 107. Telefon **212299**, orele 10,00-20,00.

AFINVEST
Telefon 129877, 139710
NOI VĂ SPUNEM PRIMII BUNĂ DIMINEAŢA!
Puteţi avea
MONITORUL
- ziarul Dvs. preferat, la prima oră.
Acest serviciu modern este asigurat
gratuit,
la domiciliu, numai prin firma
AFINVEST

SERVICII MEDICALE MOBILE
(asistenţă medicală la domiciliu; consultaţii medicale; prescriere de reţete în regim compensat; recomandări şi investigaţii paraclinice; tratament de urgenţă; asigurarea transportului şi internării în caz de necesitate; oferim, de asemenea, servicii de infirmerie la domiciliu).
Sunaţi la telefon 113130/569, zilnic, între orele 7,00-23,00.
"CORPO-SAN" vă ajută!
Clienţii noştri se pot abona la serviciile medicale pe care le oferim, contra unei taxe foarte convenabile.

Reparaţii frigidere şi instalaţii frigorifice. Deplasări la domiciliu. Lucrări garantate, prin
SC **POLAR SERVICE** SRL
Iaşi
Telefon 220859

Doriţi să aveţi o siluetă frumoasă?
Practicaţi gimnastica de întreţinere fitness şi stretching la Cabinetul **FITNESS**, prof. IRIS BĂDIU.
Relaţii la telefon 132889.

ROENTER LTD
oferă servicii pentru:
■ ÎNFIINŢARE (DIZOLVARE) S.C., FILIALE, SUCURSALE, REPREZENTANŢE,
■ ACTE ADIŢIONALE, MENŢIUNI,
■ AVIZE DE FUNCŢIONARE S.C.
Reducerea comisionului cu 20% pe perioadă limitată.
Vă aşteptăm între orele 10,00-20,00, Hotel TRAIAN, ap. 123, tel. 212335.

S.C. Electric Puls instalează operativ alarme auto STINGRAY (Germania)
cu numai **199.980** lei.
Garanţie 12 luni!
Tel. 032/213284

Traduceri impecabile - toate limbile de circulaţie, inclusiv acte notariat. Telefon 143023.

■ Medic primar ofer consultaţii permanente la domiciliul copilului. Telefon 251117; 232807. (1703)

■ Electrician autorizat, specialist în reparaţii şi rebobinat aparatură electrocasnică, în executat şi reparat instalaţii electrice interioare de lumină şi forţă şi şofer profesionist (B, C, E), îmi ofer serviciile. Relaţii la telefon 270909; 115330. (339533)

■ Filmări video de calitate, executate cu aparatură japoneză. Telefon 140195. (339654)

■ Transport marfă cu camion de 7 t pe orice distanţă. Telefon 114367. (336607)

■ Lucrez plăpumi şi saltele. Telefon 160561. (336241)

■ TAE KWON DO I.T.F. (karate coreean) face înscrieri pentru grupă începători între vîrstele 13-26 de ani, cu metodele contact, semi şi non. Antrenor Kazemi Samad, centura neagră 4 Dan. Relaţii la telefon 152777. (339389)

■ Meditez, fac şi redactez comentarii pentru bacalaureat şi facultăţile de Filologie, Drept, Teologie (liturgică, dogmatică) convenabil. Telefon 153950, după ora 17,00. (339669)

■ Inginer, repar televizoare color şi alb negru. Sonor E. Nova. Telefon 128356. (339699)

■ Caseta video este un document de preţ, o amintire a unui eveniment deosebit. Filmări de o calitate excepţională sunînd la 144417. (710373)

■ De profesie electromecanic caut post de morar. Telefon 252517. (710372)

LOCURI DE MUNCĂ

■ Societatea comercială MELCRET S.A. Iaşi, cu capital privat, cu sediul în str. De Nord nr. 5, angajează lăcătuşi mecanici (bărbaţi), vîrsta maximă 35 ani, domiciliul stabil în Iaşi. Informaţii la telefon 177996.

ATENŢIE ANGAJĂRI !
SC Nord Est SRL organizează
concurs
pentru ocuparea posturilor de
analist programator şi inginer sistem.
Sînt aşteptaţi toţi absolvenţii Facultăţii de Automatizări şi Calculatoare, secţia Calculatoare şi ai Facultăţii de Informatică, inclusiv promoţia 1995
condiţii:
seriozitate, pasiune
experienţă în proiectare baze de date, programare şi utilizare Windows
Pot constitui un avantaj cunoştinţele în domeniu transmisiunilor de date.

Relaţii suplimentare şi înscrieri la sediul cotidianului "Monitorul" str. Smîrdan nr. 5, luni-vineri între 8:30-16:00 pînă la data de 29.04.1995.

SC SCHIC SNC
angajează de urgenţă:
- **croitori cu experienţă**
- **desenatori (încadratori) tipare**
- **alimentatori şpan**

Se lucrează pentru export. Salarii 250.000 - 300.000 lei. Relaţii la tel. **231191**, orele 8^{00}-16^{00}, sau la sediul din str. Dumitru Mageron nr. 53, et. 2 (în clădirea ELECTRIC GRUP SA).

S.C. angajează
- **şofer profesionist, vechime minim 10 ani.**

Tel. 120691, după ora 18^{00}.

STANDARD COMERCIAL MOLDAVIA
angajează
- **paznici** - de preferinţă persoane care au lucrat sau lucrează în cadrul M.I. sau M.A.N.
- **pompieri civili profesionişti**

Relaţii suplimentare-la sediul firmei, str. Bradului nr. 5,sau la tel. **122850**.

Cooperativa "PRESTAŢIUNEA" Iaşi
angajează de urgenţă
şef staţie auto-service
cu sediul în Piaţa Unirii.
Angajarea se va face prin concurs, iar relaţii se pot lua de la biroul personal al cooperativei din str. Ştefan cel Mare nr. 8 Iaşi.

ASIT
"ION ŢIRIAC" INSURANCE Co
Sucursala Iaşi
Str. Ştefan cel Mare nr. 10,bl. B1
(sediul Băncii "Ion Ţiriac").
Telefon 211695
RECRUTEAZĂ
AGENŢI DE ASIGURARE
Condiţii:
■ studii
-superioare - indiferent de profil
- medii - absolvenţi de liceu de prestigiu
- cunoscători ai unei limbi străine
■ vîrsta de minimum 20 ani
■ stagiul militar satisfăcut pentru băieţi
■ aspect fizic plăcut
Relaţii: la sediul ASIT IAŞI, str. Ştefan cel Mare nr. 10, în cadrul B.C. "Ion Ţiriac", telefon 211695, zilnic 9,00-16,00.
Pregătirea profesională şi documentaţia pentru studiu se acordă gratuit.

■ S.C. COTNARI S.R.L. angajează vînzători la raionul de carne şi preparate din carne. Telefon 230171. (710377)

■ Firmă comercializare hîrtie, papetărie, angajează agenţi comerciali, max. 35 ani, dinamici, abilităţi în comunicare, permis de conducere. Solicitanţii să se prezinte vineri, 5 mai, ora 10.00, la sediul din str. Uranus nr. 22, bl. I1-I4, sc. 14, ap. 3 (lîngă tipografie).

FELICITĂRI

■ Colegii şi prietenii de la Trustul "24:ORE" urează domnişoarei Daniela Ababei, la împlinirea vîrstei de 24 de ani, împlinirea tuturor dorinţelor şi repetarea clipelor frumoase din viaţa ei. La mulţi ani! (710384)

PIERDERI

■ Pierdut carnet şomaj pe numele Burdubosu Laura. Îl declar nul. (710378)(710390)

■ Pierdut permis bibliotecă nr. 25823 pe numele Pascu Lenuţa Marinela. Îl declar nul. (2021)

■ Pierdut contract de închiriere pe numele Leordă Ion. Îl declar nul. (2020)

■ Pierdut cîine, mascul, rasa boxer-tigrat în zona Podu-Roş. Răspunde la numele de Rocky. Ofer recompensă. Primesc informaţii la telefon 133698.

LICITAŢII

S.C. LACTIS S.A. Iaşi
organizează
în ziua de 08.05.1995
licitaţie publică
pentru reevaluarea patrimoniului societăţii în vederea privatizării.
Relaţii suplimentare se pot obţine la sediul societăţii din Iaşi, B-dul Metalurgiei nr. 8, sau la telefon 032/132555.

Cooperativa "PRESTAŢIUNEA" Iaşi
vinde prin licitaţie autoturism Dacia "Break" - an fabricaţie - 1989.
Licitaţia va avea loc în ziua de 8 mai 1995, orele 10.00 la sediul cooperativei din str. Ştefan cel Mare şi Sfînt nr. 8 Iaşi, pornind de la suma de 2 milioane lei, la care se va adăuga TVA.

DIVERSE

Agenţia de Turism Unirea Iaşi
(fostul OJT)
cu sediul în Piaţa Unirii 12 (lîngă Hotel Unirea) oferă următoarele excursii peste hotare:
- **Egipt** - avion, 12 zile: 20 mai, 30 iunie, 10 iulie.
- **Franţa** - avion, 8 zile, 25 mai.
- **Spania** - avion, 12 zile, 25 septembrie.
- **Grecia** - autocar, 10 zile: 20 mai, 10 iunie, 24 iunie, 8 iulie.
- **Turcia** - circuit, 7 zile, autocar, 14 mai.
- **Thailanda** - avion, 8 zile: 25 mai, 21 iunie, 26 iulie.
- **China** - avion, 8 zile, în fiecare sîmbătă.
- **Austria** - autocar, 4 zile cu plecare în ultima duminică a fiecarei luni.
- **Tunisia** - avion, 8 zile: 23 iunie, 18 iulie, 22 augist.
- **Israel** - avion: 18 iunie, 21 iulie.

Croaziere:
Varianta I: Spania - Tunis - Italia - Monaco - Franţa - Spania, 15 zile, cu plecări săptămînale.
Varianta II: Italia - Sicilia - Egipt - Israel - Cipru - Turcia - Italia, 15 zile, la datele: 10 iulie, 30 iulie, 19 august.
Varianta III: Coasta del Sol - Tanger - Gibraltar - Mallorca, 11 zile, la data de 11 septembrie.
Locuri pe litoral cu cazare în hoteluri, vile şi căsuţe la Mamaia, Neptun, Olimp, Jupiter, Venus, Eforie Nord, Eforie Sud.
Odihnă şi tratament în toate staţiunile din ţară cu servicii şi sejur la alegere.
Informaţii suplimentare la telefon 143037.

Asociaţia Pentru Protecţia Cumpărătorilor de Autoturisme Iaşi solicită membrilor ei care nu şi-au achitat cotizaţia de la înscrierea lor în asociaţie, să depună în contul 45110984 CEC Iaşi, agenţia Hala Centrală, suma de 1200 lei pentru fiecare an rămas restanţier, pînă în anul 1994 inclusiv. Pentru anul 1995, comitetul nu a fixat suma şi data depunerii cotizaţiei.

Agenţia de Turism MOLDAVIA
str. 14 Decembrie 1989 nr. 4
Telefon 112564 şi 211330
organizează excursii în:
- Turcia - 29.04; 3 şi 6 mai
- Polonia - 29.04; 3 şi 6 mai

Organizează excursii interne şi oferă locuri la mare în staţiunile Mamaia şi Saturn.
Înscrieri şi informaţii la sediul Agenţiei.

Anunţ important
Primăria Municipiului Iaşi
caută parteneri de asociere pentru amenajarea de spaţii specifice desfăşurării în pieţele agroalimentare a următoarelor activităţi:
- comercializare peşte;
- comercializare carne şi preparate din carne;
- comercializare lactate;
- comercializare băuturi alcoolice pentru consum la domiciliu;
- laborator sanitar-veterinar;
- w.c. public;
- comercializare legume-fructe;

Lucrările de construcţie în pieţe vor avea un caracter provizoriu (dar garantat de minimum 5 ani). De asemenea, construcţia trebuie finalizată în termen de 60 de zile de la perfectarea contractelor de asociere. Contractele de asociere se supun aprobării Consiliului Local Municipal. Ofertele se depun la camera 18, domnul Bart Corneliu, pînă la data de 14 mai 1995. Proprietarii actuali ai chioşcurilor amplasate în pieţe au obligaţia ca în termen de 90 de zile să le modernizeze. Alte amănunte se pot cere de la domnul primar, Constantin Simirad, domnul viceprimar Vasile Dumitriu sau domnul consilier Nicuţă Ioan.

Concert de Paşti, susţinut de Corul Bisericii ortodoxe "Pogorîrea Sf. Duh" - Curelari, în Mitropolie, în duminica Tomei (30 aprilie), orele 18^{00}.

Casa de Cultură a Sindicatelor Iaşi face înscrieri, pînă la 30 aprilie 1995, la
ŞCOALA SUPERIOARĂ DE SECRETARIAT.
pentru pregătirea în specialitatea secretariat-asistenţă managerială.
Se studiază:
- Tehnica activităţii de secretariat
- Stenodactilografie
- Limba engleză
- Elemente de contabilitate
- Utilizarea P.C.-urilor în activitatea de secretariat

Durata cursului este de 4 luni, în regim intensiv, cîte 20 de ore pe săptămînă, între orele 16.00-20.00.
Se pot înscrie bacalaureaţi şi absolvenţi de învăţămînt superior.
Absolvenţii vor primi diplome recunoscute, eliberate de Centrul de Pregătire Postliceală şi Postuniversitară al Ministerului Culturii.
Informaţii la tel. **135158.**

Şcoala de şoferi amatori
ETTA AUTO
face înscrieri pentru seria din luna mai la un preţ avantajos.
Relaţii la tel.
163328
164922
Deasemeni selectează candidaţi pentru atestare ca instructori auto.

■ Lecţii teoretice şi practice gratuite pentru activarea şi utilizarea energiei secrete KUNDALINI din organismul uman. Înscrieri la telefon 116214. (339613).

■ Numitul Gîngă Ioan, cu ultimul domiciliu stabil în Iaşi, şoseaua Păcurari 36, bloc 555, sc.D, etaj VI, ap.33 este chemat la Judecătoria Iaşi la data de 10 mai 1995, ora 8,30 în proces de divorţ cu numita Gîngă Rodica, dosar nr. 7302/1994. În caz de neprezentare se va judeca în lipsă. (710391)

■ Asociat unic cu S.C. ultra central, 85 mp, în Iaşi, multi- funcţional dotată cu gaz metan, încălzire proprie, apă caldă şi aer condiţionat caut asociat pentru colaborare, eventual cedez S.C. şi contract de închiriere. Telefon 032/116504, orele 9,00-19,00. (339684)

MATRIMONIALE

■ Pisic mic şi drăgălaş caut stăpîn pentru convieţuire tandră şi afectuoasă. Telefon 116772, numai între orele 9,00-15,00 sau 120054. (339289)

ULTIMA ORĂ

VÎNZĂRI

■ Vînd pătuţ din lemn pentru copil mic şi magnetofon Tesla B 115 cu boxe Kashtan I. Telefon 173064, după ora 17,00. (710400)

■ Vînd masă şi dulap cu două uşi. Telefon 163983. (710388)

■ Vînd vin de afine. Indicaţii medicale. Telefon 145041. (710397)

AUTO MOTO

■ Vînd Opel Kadett 1,6 Diesel, ultimul model, 6000 DM. Telefon 068/112535, Braşov, între orele 9,00-15,00. (710399)

CONDOLEANŢE

■ Cu adîncă durere, familiile Niculiţă, Bîzîgă, Carare şi Robincă Mărioara regretă decesul sorei noastre ORTANSA LIVADARU. Înmormîntarea a avut loc pe data de 27 aprilie 1995, ora 13,00, la cimitirul Eternitate.

■ Familia Statache este alături de familia Moroşanu în aceste clipe dureroase pentru pierderea unicei fiice, MĂDĂLINA. Sincere condoleanţe! (2029)

Copleşiţi de durere, soţia şi rudele apropiate anunţă trecerea în nefiinţă în ziua de 26 aprilie 1995 a celui ce a fost
VASILE CORBU
fost maistru energetic la Întreprinderea de Antibiotice Iaşi. Cei care doresc să-i aducă un ultim omagiu, o pot face la Biserica Sf. Constantin şi Elena unde este depus corpul neînsufleţit. Cortegiul funerar va porni de aici, la ora 14.00, în ziua de duminică, 30 aprilie 1995, spre cimitirul Sf. Vasile. Dumnezeu să-l odihnească în pace.

Gina Crăciun şi Cristi Roşu sînt alături de ing. Ovidiu Proca în grelele clipe pricinuite de pierderea mamei. Sincere condoleanţe familiei îndoliate.

Familia Romică şi Georgeta Boureanu, cu mare durere în suflet, regretă trecerea în nefiinţă a celei ce a fost o bună şi dragă prietenă
Rodica Dodan.
Rodica, îţi vom păstra veşnic în memorie icoana chipului tău de fetiţă, frumos şi blînd. Fie ca sufletul tău bun şi generos să-şi găsească odihna binecuvîntată în lăcaşurile cereşti, alături de părinţi şi cumnatul tău Ionel, care au părăsit această lume la fel de tineri ca şi tine. Ne vom ruga în permanenţă Domnului nostru Iisus Hristos să-i aibă în paza sa şi să le călăuzească paşii în viaţă celor două flori ale tele, Lucian şi Silviu, pe care i-ai iubit cu disperare şi de care te-ai despărţit atît de dureros şi pentru care nimeni din lumea asta mare nu te va putea înlocui vreodată. Dumnezeu să te odihnească în pace,suflet bun şi blînd,şi să-ţi fie ţărîna uşoară.

Preliminariile C.E. de fotbal

Grupa a II-a

Marşul triumfal al toreadorilor

Erevan: ***Armenia - Spania 0-2 (0-0).*** Au înscris: Amavisca '48, Goikoetxea '62.

Copenhaga: ***Danemarca - Macedonia 1-0 (0-0).*** A înscris: Peter Nielsen '70.

Clasament:

1.Spania	6	5	1	0	14-3	16
2.Danemarca	5	2	2	1	6-6	8
3.Belgia	6	2	2	2	8-9	8
4.Macedonia	5	1	2	2	5-5	5
5.Cipru	6	1	2	3	4-8	5
6.Armenia	4	0	1	3	0-6	1

Următorul meci (10 mai): Armenia - Macedonia.

Grupa a III-a

Ofensiva otomană

Berna: ***Elveția - Turcia 1-2 (1-1).*** Au înscris: Hottiger '38, respectiv Hakan '17, Ogun '54.

Cutremur de gradul zero la Berna, unde Turcia a luat o opțiune serioasă de calificare. Considerată inițial o echipă de pluton, formația turcă a reușit mai întîi să învingă Suedia la Istanbul, iar acum a umilit fosta lideră a grupei, chiar la ea acasă. De remarcat că această victorie ar putea deschide turcilor drumul unei calificări la un turneu final, după mai bine de 40 de ani. Singura prezență a Turciei la un asemenea important eveniment s-a petrecut în 1954, la Campionatele Mondiale.

Budapesta: ***Ungaria - Suedia 1-0 (1-0).*** A înscris: Halmai '2.

Clasament:

1.Turcia	5	3	1	1	12-6	10
2.Elveția	5	3	1	1	10-7	10
3.Suedia	5	2	0	3	3-6	6
4.Ungaria	4	1	2	1	5-6	5
5.Islanda	3	0	0	3	0-7	0

Următorul meci (11 iunie): Islanda - Ungaria.

Grupa a IV-a

Italia şi "noua ordine europeană"

Vilnius: ***Lituania - Italia 0-1 (0-1).*** A înscris: Zola '12

La Vilnius a fost un meci mai echilibrat decît se așteptau vicecampionii mondiali. Dar, grație experienței și plusului de tehnicitate, peninsularii s-au impus în cele din urmă. Unicul gol al partidei a fost marcat de Gianfranco Zola, dintr-o lovitură liberă.

Zagreb: ***Croația - Slovenia 2-0 (1-0).*** Au înscriș: Prosinecki '17, Suker '90.

Tallin: ***Estonia - Ucraina 0-1 (0-1).*** A înscris: Gusseinov '16.

Clasament:

1.Croația	6	5	1	0	12-1	16
2.Italia	6	4	1	1	11-4	13
3.Lituania	5	2	1	2	4-4	7
4.Ucraina	6	2	1	3	4-8	7
5.Slovenia	5	1	2	2	5-5	5
6.Estonia	6	0	0	6	1-15	0

Următorul meci (7 iunie): Lituania - Slovenia.

Grupa a V-a

Olandezii s-au rătăcit pe ulița cehă

Praga: ***Cehia - Olanda 3-1 (0-1).*** Au înscris: Skuhravy '49, Nemecek '57, Berger '62, respectiv Jonk '7.

Meciul de la Praga a fost dominat de jucătorii gazdă, acțiunile lui Skuhravy fiind deosebit de periculoase..

Oslo: Norvegia - Luxemburg 5-0 (3-0). Au înscris: Jakobsen '11, Fjoertoft '12, Brattbakk '24, Berg '46, Rekdal '52.

Minsk: ***Belarus - Malta 1-1 (0-0).*** Au înscris: Taikov '57, respectiv Carabot '71.

Clasament:

1.Norvegia	6	5	1	0	14-1	16
2.Olanda	6	3	2	1	15-4	11
3.Cehia	5	3	2	0	13-4	11
4.Belarus	5	1	1	3	5-10	4
5.Luxemburg	6	1	0	5	1-18	3
6.Malta	6	0	2	4	2-13	2

Următoarele meciuri (7 iunie): Belarus - Olanda, Luxemburg - Cehia, Norvegia - Malta.

Grupa a VI-a

Lusitanii între cele două Irlande

Riga: ***Letonia - Irlanda de Nord 0-1 (0-0).*** A înscris: Dowie '68 din 11 m.

Dublin: ***Irlanda - Portugalia 1-0 (1-0).*** A înscris: Victor Baia '45 autogol.

Salzburg: ***Austria - Liechtenstein 7-0 (3-0).*** Au înscris: Kuehbauer '17, Polster '11, '53 din 11 m, Sabitzer '17, Puerk '85, Huetter '86, '90.

Clasament:

1.Irlanda	5	4	1	0	13-1	13
2.Portugalia	5	4	0	1	14-3	12
3.Irlanda de N.	6	3	1	2	9-9	10
4.Austria	5	3	0	2	17-3	9
5.Letonia	5	2	0	3	2-12	3
6.Liechtenstein	6	0	0	6	1-28	0

Următoarele meciuri (3 iunie): Liechtenstein - Irlanda, Portugalia - Letonia.

Grupa a VII-a

Germanii gîfîie pe propriul teren

Dusseldorf: ***Germania - Țara Galilor 1-1 (1-1).*** Au înscris: Herrlich '42, respectiv Saunders '8.

Iată că temerile lui Jürgen Klinsmann s-au adeverit: galezii au scos un punct la Dusseldorf, după ce au făcut figurație pînă acum în grupa a 7-a. Cu o apărare foarte bine organizată, oaspeții au devenit a patra echipă care scapă fără înfrîngere pe teren german în ultimii 3 ani.

Chișinău: ***Moldova - Bulgaria 0-3 (0-1).*** Au înscris: Balakov '29, Stoicikov '54, '67.

Tbilisi: ***Georgia - Albania 2-0 (2-0).*** Au înscris: S.Arveladze '2, Ketsbaia '42.

Clasament:

1.Bulgaria	5	5	0	0	15-2	15
2.Germania	5	4	1	0	10-3	13
3.Georgia	6	3	0	3	8-5	9
4.Moldova	6	2	0	4	5-15	6
5.Tara Galilor	6	1	1	4	6-15	4
6.Albania	6	1	0	5	5-9	3

Următoarele meciuri (7 iunie): Bulgaria - Germania, Țara Galilor - Georgia, Moldova - Albania.

Grupa a VIII-a

Kazaciok la Salonic

Salonic: ***Grecia - Rusia 0-3 (0-1).*** Au înscris: Iuri Nikiforov '36, Theodore Zagorakis '78 autogol, Vladimir Beschastnik '79.

San Marino: ***San Marino - Scoția 0-2 (0-1).*** Au înscris: Collins '19, Calderwood '85.

Toftir: ***Insulele Feroe - Finlanda 0-4 (0-0).*** Au înscris: Hjelm '55, Paatelainen '75, Lindberg '78, Helin '83.

Clasament:

1.Finlanda	6	4	0	2	15-7	12
2.Grecia	5	4	0	1	12-4	12
3.Scoția	6	3	2	1	10-3	11
4.Rusia	4	2	2	0	8-1	8
5.San Marino	5	0	0	5	1-14	0
6.Ins.Feroe	4	0	0	4	2-19	0

Următorul meci (6 mai): Rusia - Ins. Feroe.

Călimara cu vitriol

M-am săturat!

Gheorghe Craioveanu, unul dintre soldații pentru care generalul Iordănescu are o nedisimulată aversiune

Sincer să fiu, domnule general, mi-a cam pierit cheful să tot pronostichez victorii chinuite ale naționalei în meciurile oficiale și să asist cu amărăciunea prorocului neînțeles cum aceste pronosticuri se adeveresc. Am învins la trei goluri diferență Azerbaidjanul (între noi fie vorba, o echipă taman bună să facă un amical cinstit cu băieții lui nea Toiu între două etape de B), dar nu mă ascund după stilou și zic că victoria asta a venit după cel mai penibil meci făcut de tricolori în actualele preliminarii, cele care (n-o zic eu, ci venerabilul Venglos, antrenorul slovacilor) ar fi trebuit să fie pentru ai noștri o deconectantă plimbare spre țara lui Bobby Charlton.

A lipsit Hagi. M-am săturat de scuza asta. Cînd nu-l ai pe machedon faci pe dracu în patru și trimiți în teren pe cineva care să "traseze" frumos și imprevizibil și să știe să-ți joace vîrfurile. Mateuț a văzut meciul la televizor. Lupu - trei sferturi din el - de pe banca rezervelor. M-am săturat ca ***simpatia dumneavoastră, domnule general, pentru Lăcătuș să devină o obsesie.*** Joacă, nu joacă, înscrie sau nu, vîrful Stelei e titular fără drept de apel. Și asta nu e fair-play, din moment ce mai tinerii "căluți" ai campionatului nostru, Craioveanu și Vlădoiu, pîrjolesc gazonul sub ei pe unde trec. Olteanului nu i s-a acordat nici măcar favoarea unui bilet de avion spre Trabzon, iar Jean a așteptat în zadar îndemnul să țîșnească spre terenul pe care Dumitrescu și Munteanu alergau cu randament zero. Lăcătuș a stat în teren o repriză și jumătate și a fost - de departe - cel mai slab dintre "galbeni". La cinci minute după ce l-a schimbat, Lupu i-a dat o palmă "conservatorismului" tipic unui general de armată și nu de fotbal și, cu o pasă luminoasă, i-a deschis lui Florin calea spre golul patru. Astfel de pase ne-au lipsit tot meciul și nu farfastîcurile lui Lăcătuș, o stea pe care "azi o vedem și nu e".

M-am săturat, domnule general, să-i tot aud pe comentatorii televiziunii cum încearcă să laude jocul anapoda al echipei noastre. O echipă care are mai mereu nevoie de nărăvașul Răducioiu s-o scoată din corzi, ori de "killer"-ul Stelea care să repare (prea) desele scăpări ale lui Belo (n-a fost cazul miercuri, dar amintirea meciului cu Polonia este destul de vie!). Dacă Belodedici e "corigent", atunci îți aduci aminte că mai ai un Mihali și (de ce nu?) un Rednic, nu-l ții în teren numai pentru amintirea magicei nopți de la Sevilla. ***Dacă lipsește amiralul Hagi, mai bine arunci în foc un locotenent dornic de revanșă precum Lupu, decît un colonel căzut de pe cal (să zic din nou că-i vorba de Lăcătuș?).*** Astea sînt regulile fotbalului și uneori și un general orgolios ar fi bine să țină cont de ele... **(Ion C. TEODOR)**

Mîine, în Copou, o mare întrebare își va găsi răspuns

Bacăul sau Brăila?

Nereușind să țină pasul potentatelor seriei, ***F.C. Selena Bacău și Dacia Brăila,*** echipa F.C. Lynx Iași, va fi pusă mîine în rolul de justițiar al seriei. O victorie în Copou asupra "marinarilor de apă dulce" le-ar diminua oaspeților noștri șansele ocupării primului loc aproape de cota zero. În mod normal, și locul secund ar putea aduce promovarea în primul eșalon, însă, după cum se aranjează ploile, o posibilă contracandidată la baraj ar fi Sportul Studențesc, echipă cu rădăcini bine înfipte la F.R.F., împotriva căreia, dacă ai "norocul" să joci o partidă decisivă, te afli în postura lui Don Quijote, în luptă cu morile de vînt. Din această cauză, ***partida de mîine din Copou are o imporanță covîrșitoare, aceasta constituind, poate, derby-ul întregului campionat.*** Dacă ieșenii termină învingători, lucru perfect posibil, se parafează actul prin care Selena este virtual promovată, variantă care, din punctul nostru de vedere, ne-ar avantaja. Dar să vedem de ce? Evident că vecinii moldoveni au o echipă mai bună decît cea condusă de Virgil Dridea și numai gîndul că în viitorul sezon i-am putea avea din nou ca adversari pe Alexa & Co., plus milioanele ambițiosului Sechelariu, este descurajant. Există fără îndoială și reversul medaliei: nu ne referim la capitolul valoare, la care, obiectiv vorbind F.C. Lynx este superioară, ci la puterea financiară unde brăilenii nu o duc așa de rău cum le place să se creadă. Din contra, Dacia Brăila pare avantajată, pentru că la bunul mers al rezultatelor pune umărul nu numai un singur om pasionat, ci un întreg oraș. Însă, și aici apar dubii. Atunci cînd copilul este îngrijit de mai multe doici, el riscă să sufere de foame. Cel puțin ***la Selena, în fața lui Sechelariu nu mișcă nimeni în front:*** el plătește, el decide! Există riscul ca și "izvorul" să sece, bunăstarea sau supraviețuirea unei echipe să depindă după caz de capricii de moment, satisfacții sportive și, nu în ultimul rînd, interese. Indiferent pentru care variantă de organizare am pleda, patron unic sau echipă aflată în grija orașului, noi salutăm soluția locală și credem (avem de ales?) în ***S.C. IAȘI XXI,*** mai ales pentru că despre fotbal se poate spune că este un bun public. **(Leonard CĂNĂNĂU)**

Sperantele boxului ieșean

Gheorghe Băcăuanu a fost chemat la Centrul Olimpic

Boxerii juniori ieșeni n-au mai reușit ca anul trecut la Timișoara să spargă ierarhiile la C.N. care s-au disputat la Sala Timpuri Noi din Capitală. Ei au adus totuși pe Bahlui cinci medalii, din păcate toate de bronz. Dintre cei cinci, o impresie deosebită a lăsat-o ***Gheorghe Băcăuanu (foto dreapta)*** (15 ani, C.S.M. Iași, antrenat de Constantin și ***Nicușor Vasiliu - foto stînga***). Cîștigător al concursului "Ring Iași '94" (categoria 45 kg), tînărul ieșean a făcut "vid" la zona de la Tulcea, obținînd trei victorii clare dintre care două la componenți ai Centrului Olimpic de la Galați. În turneul final, Băcăuanu l-a învins pe bucureșteanul Costel Baboi, pierzînd discutabil în semifinală la Viorel Pădure. (Mașina de punctat arăta scorul de 3-1, în momentul gongului final s-a "schimbat" la 3-3, iar arbitrii judecători l-au preferat pe bucureștean!) Antrenorul Nicușor Vasiliu ține să mulțumească celor cîțiva sponsori care l-au ajutat pe Băcăuanu (International Service Oltcit Iași, R.E.N.E.L., PIETA S.R.L. Dancu, SUPERMARKET) precum și conducerilor C.S.M. Iași și D.J.T.S.

În continuare, Gh. Băcăuanu va participa la acțiunile Centrului Olimpic de la Galați (în care a fost selecționat după evoluțiile de la București), și se va pregăti pentru tradiționala competiție "Ring Iași '95". Tot de la antrenorul N. Vasiliu am aflat că "cocoșul" Florin Oanea va boxa într-o gală profesionistă la București, iar un alt boxer de la C.S.M., Octavian Ticu va participa cu lotul Moldovei la C.M. de seniori de la Berlin. **(G.I. NICOLAE)**

Baschet masculin, Turneul de promovare în Divizia A

O înfrîngere neașteptată

■ *C.S.M. Charley Craiova - Poli Iași 56-48 (26-19)*

În ultima partidă a reuniunii, Politehnica Iași a pierdut incredibil în fața craiovenilor, care nu figurau inițial printre favoriți. Ieșenii au început destul de bine jocul, conducînd cu 16-8, după care a urmat o inexplicabilă cădere, craiovenii trecînd la conducere în min. 12 (18-16) și avînd șapte puncte avans la pauză. La începutul reprizei a doua, Poli începe "cursa de urmărire" și reușește egalarea în min. 29 (37-37), ba chiar ia conducerea în min. 30 (41-39). De aici, a urmat o nouă cădere a ieșenilor, care au ratat enorm, în situații deosebit de favorabile. Craiovenii reușesc două aruncări de trei puncte prin Marcovici, Manea și Șarlă se luptă foarte bine sub panouri și astfel meciul ia sfîrșit cu victoria oltenilor, care, alături de echipa din Cluj sînt singurele echipe cu două victorii din două meciuri. Punctajul mic al ambelor echipe se datorează faptului că echipa din Craiova a prelungit la maximum atacurile pînă la limita celor 30 de secunde, dar și faptului că oficialii au mers tot timpul cu cronometrul deschis.

■ **Politehnica:** Aflorii (11), Moroe (7), Pintilie (4), Lupu (6), Măgurean (14), apoi Doboș (4), Baciu (2).

■ **Au arbitrat impecabil:** B. Bădilă și G. Dima (București).

Situația echipei Politehnica este îngreunată în continuare de accidentarea recidivată a lui Costel Pintilie, survenită la jumătatea reprizei secunde.

■ **Celelalte rezultate ale zilei a doua:** Carbochim Cluj - Romradiatoare Brașov 59-44; Erbașu București - Automatica București 96-61.

■ **Clasament:** 1. Carbochim 4 p (+20); 2. Charley Craiova 4 p (+10); 3. Erbașu 3 p (+30); 4. Politehnica 3 p (+9); 5. Romradiatoare 2 p (-17); 6. Automatica 2 p (-52).

Astăzi, ieșenii întîlnesc echipa Erbașu București. **(George ANGHEL)**

S-a trezit Franța!

■ *Franța - Slovacia 4-0 (2-0)*

Franța *Lama - Angloma, Blanc, Roche, Di Meco, Deschamps, Desailly, Zidane (Djorkaeff '74), Guerin, Loko, Ginola.*

Slovacia *Molnar - Stupala, Zeman, Glonek, Kinder, Kristofik, Tittel, Tomaschek (Timko '46), Moravcik, Penska (Maixner '74), Dubovski.*

Toate ghinioanele și neîmplinirile echipei Franței s-au spart. Elevii lui Jacquet au înscris miercuri seara patru goluri, de două ori mai multe decît în precedentele cinci partide, revenind astfel în prim-planul "bătăliei pentru Anglia". Susținuți frenetic de caldul public nantez, gazdele au atacat în forță încă din primele minute, Zidane (min. 10, pătrundere impetuoasă stopată în ultimul moment de fundașii slovaci), Desailly (min. 12, șut puternic de la 20 m puțin afară) și *Ginola (foto)* (min. 17, reluare din cădere prinsă de portarul oaspeților), ratînd pe rînd deschiderea scorului. Aceasta are loc în min. 27, cînd Guerin centrează în careu și KRISTOFIK (nejenat de nimeni), are o intervenție defectuoasă, trimițînd balonul în propria poartă, spre stupoarea goal-keeper-ului Molnar: 1-0. Jocul se mai echilibrează, slovacii încep să treacă și ei de mijlocul terenului, fără a-i crea probleme deosebite lui Lama. În min. 42, Di Meco șarjează în viteză pe partea stîngă, centrează perfect pentru GINOLA și acesta înscrie cu o lovitură de cap bine plasată: 2-0.

La reluare, cei care presează sînt tot francezii, în dorința lor vizibilă de a-și îmbunătăți golaverajul și situația în clasament. După ce Zidane expediază o "torpilă" puțin pe lîngă poartă, iar tot el, scăpat singur în careu se pripește și trage în Molnar, în min. 58 vine și golul trei: centrează Guerin din afara careului mare, Angloma ratează intercepția, dar BLANC e pe fază și introduce balonul în poartă. Cinci minute mai tîrziu, Ginola îi trimite lui GUERIN, iar acesta, nemarcat în suprafața de pedeapsă, reia din vole în vinclu porții adverse: 4-0. Pînă la finalul meciului mai notăm două ocazii mari ratate de Djorkaeff și faptul că Di Meco a oprit cu mîna (în careu!) o lovitură liberă executată de Dubovsky, fără ca arbitrul să acorde ceva. Am văzut la lucru o echipă a Franței mult schimbată în bine, cu un Ginola strălucitor și un Desailly neiertător la mijlocul terenului, în timp ce slovacii - prea timorați - n-au mai reușit partida bună de la București, vedetele lor, Dubovsky și Moravcik, evoluînd foarte șters. **(Ion C.)**

Clasament

1.România	6	4	2	0	13-5	14
2.Franța	6	2	4	0	6-0	10
3.Israel	6	2	3	1	10-8	9
4.Polonia	5	2	1	2	7-7	7
5.Slovacia	5	1	2	2	8-10	5
6.Azerbaidjan	6	0	0	6	2-16	0.

Următoarele meciuri (7 iunie): România - Israel, Polonia - Slovacia.

Un nou secund la Selena

Conducerea clubului F.C. Selena Bacău a hotărît numirea în funcția de antrenor secund a lui ***Gogu Munteanu,*** care a condus, pînă nu demult, divizionara B F.C. Onești. Vă reamintim că Gogu Munteanu a fost înlocuit de la cîrma echipei sus amintite, chiar după ce aceasta cîștigase derby-ul cu Foresta Fălticeni, cu antrenorul ieșean Cornel Costăchescu **(O.M)**

Handbal feminin Divizia A

Penibil!

■ *Universitatea Bacău - C.S.M. Iași 41-23 (21-10)*

UNIVERSITATEA: Rîmbu, Adafinei - Paraschiv (6), Lecușanu (8), Posna (5), Dulgheru (4), Ciuchi (4), Berilă (4), Ionescu (2), Stanciu (8), Radu, Popa.

C.S.M.: Rupa, Crăcană - Duca (6), Maftei (3), Alexescu (2), Mocanu (5), Grigoraș (2), Chitoroagă (3), D. Grosu (2).

Au arbitrat bine: S. Marghescu, D. Manea (București).

Eliminări: 2-1; aruncări de la 7 m: 1-4 (1-3 transformate).

Ceea ce nu au reușit Oltchim și Rapid (puncte la Bacău), nu puteau să le cerem fetelor noastre. Dar, în ciuda iminenței retrogradării așteptam o evoluție demnă, care să demonstreze că doar conjunctura nefavorabilă ne-a dus pe ultimile locuri. Nu a fost să fie, ieșencele jucînd doar pînă în min. 7 (4-3). De aici, a apărut la oaspete o lipsă totală de interes, ce a generat o multitudine de greșeli de transmisie a mingii, de șuturi slabe sau în blocaj. Mai grav , ieșencele aproape că nu se apărau, replierile fiind ca și inexistente. În atare condiții, gazdele au galopat lejer, permițîndu-și ca în a doua repriză să joace cu rezervele, din formația de la început rămînînd în teren doar Lecușanu și Stanciu. Pentru evitarea dezastrului, antrenorii Dăian și Tetiniuc au încercat diferite așezări în teren ale elevelor lor, însă, dacă nu se vrea...

Și pentru ca tacîmul să fie complet, fosta junioară ieșeană Petronela Ionescu a jucat în două rînduri rolul lui Brutus, învingînd-o pe Mihaela Crăcană. În concluzie, o proastă propagandă făcută Iașului, spectatorii băcăuani dezaprobînd și ei modul în care oaspetele și-au apărat șansele. La sfîrșitul meciului, antrenorul Radu Tetiniuc era total nemulțumit de evoluția fetelor și, amintindu-și că la Vîlcea s-a pierdut doar la 11 goluri diferență, a acordat un unic, dar sugestiv calificativ: penibil! **(Ovidiu MINEA)**

P.S. De luni, Liliana Bahrim și Alina Grosu au revenit la decizia de a nu se prezenta la echipă, invocînd aceleași motive financiare. De aceea, ele nu au făcut deplasarea la Bacău, oaspetele avînd pe bancă doar două rezerve!

SC BURSA MOLDOVEI SA

Oferă:

■ vodca 33o st. 1/2 l 646 lei
■ rom superior st. 1/2 l 654 lei
■ lichioruri st. 1/2 l 927 lei
■ siropuri concentrate Frucade în 12 variante
(lămîie, portocală, mango, kiwi, maracuja, coktail, ananas, nucă de cocos, banană, grapefruit, mandarină, cola)
- în sticle 1/2 l 856 lei
- vrac 1600 lei

Prețurile sînt negociabile, franco beneficiar și nu includ ambalajul și T.V.A.
Relații suplimentare la sediul bursei.

REGIA AUTONOMĂ DE TRANSPORT ÎN COMUN IAȘI

Începînd cu data de **28 aprilie 1995**,
RATC Iași înființează, cu caracter experimental, traseul de autobuz nr. 11
pe următorul itinerariu:
Tg. Cucu - str. Sărăriei - Tîrgușor Copou - Stadion Emil Alexandrescu și retur, Stadion Emil Alexandrescu - str. Sărăriei - str. Lascăr Catargi - Spitalul de Urgență - Policlinica nr. 1, Bulevardul Independenței - Tg. Cucu.
Autobuzele vor circula pe tot parcursul zilei cu un interval de urmărire de 30 minute.

SC EROM SA
vinde en gros
produse cosmetice:
○ marca COLGATE - PALMOLIVE ○ marca FARMEC - CLUJ ○ marca SCHWARZKOPH (SCHAUMA, BAC, KALODERMA etc) ○ marca LE MAGNIFIQUE (creme, deodorante, parfumuri) ○ detergenți ○ ciorapi ○ TV.
PREȚURI CU 2-5% SUB PREȚUL PRODUCĂTORULUI!
Produsele se distribuie prin agenți comerciali competenți.
Contactați-ne acum!
Str. Împăcării nr. 5, bl. 909, tronson I (zona Pasarela Nicolina I). Telefon **126105, 125405**.
Program 8.00-20.30.

Magazinele CLAVAGET
(incinta Coaforului Super Copou si coaforului Piata Unirii)
vă oferă
la cele mai mici prețuri
produse cosmetice indigene
marca FARMEC-CLUJ
marca COLGATE-PALMOLIVE
vopsele păr
produse cosmetice import
marca SCHWARZKOPH
(deo BAC, șampon SCHAUMA,
truse cosmetice

Magazinul CLAVAGET
(Piața Unirii)
vinde
▪ TV color, cu și fără TXT
▪ TV alb-negru
▪ aragaze, frigidere, congelatoare, mașini de spălat, mașini de cusut, storcătoare

Tel.: 032/213362
Vizitați-ne și nu veți regreta!

AVATTI Industries SRL
Str. Tătărași 60-62 Iași, ☎ 17.40.54
proiectează și execută
amenajări interioare
(tavane false, pereți despărțitori, placări în sistem GIPS-CARTON)
→ prețuri imbatabile
→ durata de execuție de 5 ori mai mică decît prin procedee umede
→ ambianța la standarde ocidentale
TIMPUL COSTĂ BANI!

NE 2 BUSINESS TO BUSINESS advertising company BB/AC
Societate specializată
INSCRIPȚIONĂM
PIXURI
Culori și forme deosebite
Calitate excepțională
Telefon
230060, **144776**,
dl. Adrian Rusu

SÎMBĂTĂ
DUMINICĂ
29 - 30 aprilie 1995
An V,
Nr. 99 (1162)
8 PAGINI
300 LEI
pentru Republica Moldova - 30 bani

cotidian de informații
Monitorul

Înainte de a anunța Poliția, Salvarea sau Pompierii, sunați la MONITORUL!
17.25.57
14.56.10

Director onorific: AUREL LEON
Redactor șef: DAN RADU

Afacere de corupție în lumea fotbalului

Mită de 20 milioane lei pentru meciul din Copou

■ *această sumă a fost oferită unor fotbaliști ai echipei F.C. Lynx Iași pentru a vinde meciul de astăzi cu Dacia Unirea Brăila* ■ *foștii fotbaliști Virgil Trifina și Leonard Cănănău se află în arest preventiv* ■ *Dan Cârlan a sesizat Federația Română de fotbal*

În cursul zilei de ieri, Poliția și Parchetul de pe lîngă Tribunalul Iași i-au arestat preventiv pe *Virgil Trifina* din Brăila și pe *Leonard Cănănău* din Iași, ambii foști fotbaliști, primul organizator de competiții la Dacia Unirea Brăila, iar cel de-al doilea reporter sportiv la cotidianul "Monitorul". Asupra lui Virgil Trifina a fost găsită suma de 20 de milioane lei, existînd indicii că acești bani erau destinati fotbaliștilor ieșeni *Ioan Câmpeanu* (portar), *Vasile Apachiței* (fundaș), *Adrian Kerezsy* (mijlocaș - căpitanul echipei) și *Adrian Dobrea* (atacant).

Virgil Trifina este acuzat de dare de mită iar Leonard Cănănău pentru complicitate la această infractiune.

Clubul de Fotbal Politehnica Iași a trimis ieri prin fax o sesizare către Federația Română de Fotbal:

"Prin prezenta vă aducem la cunoștință, în conformitate cu prevederile Regulamentului de Organizare al Activității Fotbalistice și Regulamentului disciplinar al FRF, că astăzi 28 aprilie 1995, organele Brigăzii Anticorupție a Inspectoratului Județean de Poliție Iași, în colaborare cu procurori din cadrul Parchetului de pe lîngă Judecătoria Iași, au realizat flagrantul infracțiunii prevăzute la capitolul IV, punctul A 1:2 a) din Regulamentul disciplinar, infracțiune săvîrșită de către reprezentanții clubului F.C. Dacia Unirea Brăila, în legătură cu meciul de campionat C.F. Politehnica Iași - Dacia Unirea Brăila, din 29 aprilie 1995.

În speță, este vorba despre oferirea către un grup de patru jucători ai clubului nostru, a sumei de 20 milioane lei pentru trucarea (pierderea) meciului menționat. Grație organizării deosebite a acțiunii de către organele de drept, se dispune de probe desăvîrșite ale infracțiunii: banii, înregistrarea negocierilor și discuțiilor purtate (cu precizarea foarte explicită a tuturor amănuntelor necesare implicării totale a clubului din Brăila), declarații ale persoanelor implicate, procese verbale ale Poliției și Procuraturii. Toate persoanele implicate sînt la loc sigur, în arestul Poliției.

Detalii suplimentare asupra cazului vor fi oferite observatorului FRF, dl Gheorghe Ene, iar un raport complet, cu toate probele existente, va fi pus la dispoziția FRF în cel mai scurt timp, în funcție de furnizarea acestora de către organele de drept.

Cu deosebită stimă,
Dan Cârlan"

Întrucît *Leonard Cănănău* a activat timp de 3 ani ca reporter în cadrul Departamentului Sport al cotidianului "Monitorul", și avînd în vedere gravitatea infracțiunii de care este acuzat, conducerea ziarului a luat hotărîrea de a-l suspenda, din calitatea de membru al redacției pînă la pronunțarea instanței judecătorești. "Monitorul" regretă că, potrivit actelor de acuzare întocmite de Poliție și Parchet, un reporter de-al său este implicat în săvîrșirea unei fapte atît de grave. O analiză atentă a faptelor ne determină să considerăm că *Leonard Cănănău* a acționat în calitate de fost fotbalist, și nu de reporter. Demn de mentionat este faptul că a fost coechipier cu *Câmpeanu* și *Kerezsy*, iar cu cîtiva ani în urmă a avut o propunere de transfer la Dacia Unirea Brăila, unde a și efectuat cîteva antrenamente.

După încheierea cercetărilor organelor de urmărire penală, vom reveni cu un amplu material despre această afacere de corupție din lumea fotbalului.

Catastrofă de proporții într-un oraș sud-coreean

Metroul din orașul Taegu a sărit în aer

■ *explozia s-a datorat acumulărilor de gaz din șantierul de construcție a magistralei de metrou care traversează centrul orașului*

Bilanțul pierderilor umane provocate de explozia unei conducte de gaz dintr-o zonă aglomerată a orașului sud-coreean *Taegu* a ajuns la ***109 morți și 230 răniți,*** a anunțat ieri postul național de radio de la Seul, citat de Reuter. Tragicul incident, survenit în primele ore ale dimineții de vineri pe șantierul de construcție a metroului din localitate, a cauzat prăbușirea unei galerii subterane și îngroparea unui număr necunoscut de muncitori. Echipele de salvare consideră că multi dintre aceștia sînt încă prinși sub dărîmături, șansele lor de supraviețuire fiind minime. Cauzele exploziei nu sînt cunoscute, unii experți afirmînd că nu exclud o scurgere de gaz în apropierea unui aparat de sudură. ***(amănunte în pagina 4)***

Stare de confuzie după alegerile din Televiziune

■ *pictorul Sorin Dumitrescu a pierdut în favoarea lui Emanuil Isopescu*

Alegerile din TVR, la care au participat 1594 de persoane din 2143 cu drept de vot, s-au desfășurat joi, 27 aprilie, între orele 9.00 și 19.00. Conform primelor declarații pe care le-am primit (din partea d-lor Borcescu si Andronic), acestea "au fost relativ corecte". Singura chestiune care la ora respectivă a deranjat puțin, avea ca subiect votul "deschis", trimis prin fax de către 20 dintre corespondenții teritoriali. La ora 22.10, rezultatele parțiale - după numărarea a 90% din voturi indica ordinea: G. Liiceanu, N.C. Munteanu, ing. Sorin Dumitrescu și pictorul Sorin Dumitrescu. SLTVR avea deci pozițiile 1, 2 și 4. La ora 22.30, se comunica rezultatul final al scrutinului, care stabilea "calificații" pentru audierile Parlamentului. Ordinea era următoarea: G. Liiceanu - 988 voturi, N.C. Munteanu - 826, ing. Sorin Dumitrescu - 816 și Emanuil Isopescu - 661 (candidat din partea actualului C.A.). Reprezentanții SLTVR au contestat scrutinul, considerîndu-l ilegal, datorită voturilor remise prin fax din teritoriu. A izbucnit scandalul. Membri SLTVR din comisia tehnică au refuzat să semneze procesul-verbal al alegerilor. Ei au solicitat să fie omologat scrutinul, anulîndu-se voturile venite prin fax. În acest caz, clasamentul avea următoarea configurație: G. Liiceanu - 983 voturi, N.C. Munteanu - 819, ing. Sorin Dumitrescu - 799 și, la egalitate cu cîte 645 de voturi, pictorul Sorin Dumitrescu și Emanuil Isopescu. Reprezentanții Administrației au refuzat această variantă, susținînd că au avut acceptul verbal al adjunctului lui Iuga, Traian Andronic, în privința trimiterii prin fax a unor voturi din provincie. Conducerea TVR, văzînd că scandalul nu poate fi aplanat, în urma contestațiilor SLTVR a anunțat că declară nule alegerile, urmînd ca acestea să se desfășoare la o dată ce urmează a fi anunțată. Dumitru Iuga a împiedicat luarea acestei hotărîri, considerînd totuși că s-a respectat legalitatea în mare parte a alegerilor. În jurul orei 24.00 s-a luat hotărîrea ca decizia finală să aparțină actualului C.A. al TVR.

Ieri dimineață, Dumitru Iuga a trimis Birourilor Permanente ale celor două Camere ale Parlamentului un memoriu prin care solicita să se accepte numai candidaturile lui Gabriel Liiceanu și N.C. Munteanu. Memoriul este însoțit de clasamentul rezultat fără voturile trimise prin fax și este completat cu numeroase documente privind desfășurarea scrutinului. În urma unor știri contradictorii difuzate la un post de radio privat din Bucuresti, care anunța că Dumitru Iuga ar fi semnat procesul verbal, am luat legătura - prin telefon - cu SLTVR și unul dintre lideri ne-a declarat fără echivoc că Dumitru Iuga nu și-a depus semnătura alături de cea a reprezentantului Administrației.

În jurul orei 16.30, la sediul SLTVR a fost primit un comunicat din partea directorului general al STVR, care anunța că C.A. al TVR a validat rezultatul scrutinului incluzînd și voturile primite prin fax, și că acest rezultat a fost remis Birourilor Permanente ale Parlamentului. În momentul de față, mai precis începînd din data de 2 mai a.c., cînd se reia activitatea celor două Camere, "mingea" se află în terenul Comisiilor de cultură, artă și mass-media. Mai mult ca sigur că scandalul început joi noaptea în TVR va continua în comisii, între parlamentarii majoritari și cei ai Opoziției. Tot ieri au fost anunțate rezultatele alegerilor pentru Cosiliul de Administrație al Societății Române de Radio. Cîștigătorii, în ordinea voturilor obținute, sînt următorii: Gheorghe Vermon, directorul Direcției Studiouri Teritoriale, Dan Ursuleanu (susținut de sindicatul lui Iuga), Mihai Andrei, directorrul Centrului de Informații și Sinteză, Viorel Popescu, Florin Helmis, Marin Constantin, Nicolae Firuleasa și Marin Bordea, ultimii fiind realizatori de emisiuni radio. **(Lucian GHEORGHIU)**

NOUTĂȚILE ZILEI

PDSR vrea să încheie privatizarea pînă la sfîrșitul anului

Delegația Permanentă a PDSR a analizat, joi seara, mecanismul de punere în aplicare a Legii de accelerare a privatizării, împreună cu președinții FPP, ai ANP și ai FPS. S-a decis ca, imediat ce legea va fi promulgată, să se treacă la o privatizare masivă. Astfel, pînă în august, vor fi eliberate cupoanele nominative, urmînd că pînă la sfîrșitul anului să fie încheiat procesul de privatizare a întreprinderilor celor mai rentabile. Discuțiile vor continua și în săptămîna viitoare, tot în aceeași formulă. Din partea Guvernului au participat premierul Văcăroiu, ministrul de Stat Mircea Coșea și secretarul general al Guvernului, Viorel Hrebenciuc.

A fost depistat un autor de alarmele false

Polițiștii Secției 19 au reusit, în seara zilei de 27 aprilie a.c., indentificarea și reținerea pentru cercetări a lui Cătălin Ionuț Albu, în vîrstă de 15 ani, domiciliat în str. Modovan Ene, nr. 10, sector 5, București, autorul apelului telefonic din 26 aprilie, ora 12.00, prin care anunța conducerea Școlii nr.141, din sector 5, că în incintă este amplasată o bombă, a precizat vineri lt. col. Neculai Prisecaru, comandantul acestei secții de poliție. Cătălin Ionuț Albu a declarat, în timpul anchetei, că a dat acest telefon pentru a nu se mai duce la școală. Ancheta efectuată printre elevi de Mocanu Constanța, directoarea școlii, a dus la depistarea elevului Albu, care se lăudase că din cauza lui au fost oprite cursurile în ziua precedentă. Anchetat la Secția 19 Poliție, băiatul și-a recunoscut vina. Datorită carențelor legislației în vigoare, minorul va fi amendat doar cu 10.000 de lei (jumătate din amenda minimă), în ciuda consecințelor morale deosebite cu care s-a soldat fapta sa, a mai precizat lt. col. Neculai Prisecaru. Conform unui ordin al ministrului Învățămîntului, elevul Albu va fi exmatriculat, fără drept de înscriere în altă unitate de învățămînt.

George Bush vizitează România

Fostul președinte american George Bush va sosi sîmbătă în România, într-o vizită de două zile, efectuată la invitația patronului "SM Invest Holding", Sever Mureșan. Programul de sîmbătă al fostului președinte al Statelor Unite cuprinde o întîlnire cu personalități politice și din sfera afacerilor din România, la Palatul Parlamentului, începînd cu ora 16.00. Organizatorii au informat că se așteaptă ca la această întîlnire, unde fostul președinte Bush va rosti un discurs, să participe 400 de persoane. În continuare, Bush a fost invitat la o "cină privată" de către președintele Ion Iliescu. În agenda de duminică sînt prevăzute întîlniri cu șeful diplomației române, Teodor Meleșcanu, și cu președintele Camerei Deputaților, Adrian Năstase. George Bush este cel de-al 41-lea președinte al Statelor Unite, aflîndu-se în fruntea administrației americane în perioada 1988-1992.

SAFI SA
SOCIETATEA DE ASISTENȚĂ FINANCIARĂ ȘI INVEST
FINANCIAL SERVIC
INVESTMENT COMPA
Sunați acum la telefon 117596

• FONDUL MUTUAL AL OAMENILOR DE AFACERI
Datele la zi valabile începînd de LUNI, 1 mai 1995.
Număr C.I. în circulație:
tip A: 207.626 tip B: 331.913 tip C: 115.152
Activul net: 124.439,2 milioane lei
NOU!
Începînd cu data de 17.04.1995 s-a lansat o nouă emisiune de Certificate de Investitor, tip C, cu valoarea nominală de 50.000 lei.
Valoarea la zi a certificatelor de Investitor (C.I.):
tip A: 408.000 lei - la răscumpărare
tip B: 102.000 lei - la răscumpărare
tip C: 51.000 lei - la vînzare
• FONDUL PRIVAT DE ACUMULARE ȘI PENSII
deschis atît persoanelor în activitate, cît și pensionarilor
Casa Modei (mezanin) Telefon 117596
Zilnic, între orele 9,00-18,00 (sîmbătă, duminică închis)
Biroul SAFI Iași practică cel mai mic comision

CERF'95
- ediția a IV-a
EXPOZIȚIA SPECIALIZATĂ DE TEHNICĂ DE CALCUL, BIROTICĂ ȘI TELECOMUNICAȚII
3-7 MAI, PAVILIONUL CENTRAL ROMEXPO

CERF'95 este principaful eveniment expozitional specializat în domeniul tehnicii de calcul, biroticii și telecomunicațiilor din România.

CERF'95 va aduce fată în fată pe principalii furnizori cu utilizatorii și distribuitorii de echipamente de tehnică de calcul, birotică și telecomunicații. Ajunsă la a IV-a editie în România, sora mai mică a expozițiilor realizate de COMTEK în SUA și Rusia, oferă o șansă unică de întîlnire cu utimele noutăți din domeniu.

Plasată la scurt timp după CeBIT'95, cea mai mare expoziție europeană cu același profil, CERF'95 oferă utilizatorilor din România posibilitatea prezentării celor mai noi echipamente lansate în primăvara anului 1995.

La ediția din 1995 vor fi prezente peste 100 de firme, atît reprezentanții locali ai principalilor furnizori mondiali cît și noi companii intrate pe piața românească.

Sub cupola generoasă a Pavilionului Central Romexpo aveți ocazia de a găsi soluții pentru problemele nerezolvate pînă în prezent ale activității dumneavoastră, indiferent de mărimea companiei sau instituției unde lucrați și independent de faptul să sînteți doar un utilizator individual.

Intrarea este gratuită și aveți oportunitatea de a vă pune la curent nu numai cu ultimele soluții în domeniu dar și de a găsi furnizorul de tehnică de calcul pe care-l căutați de atîta timp. Aveți ocazia ideală de a vedea în concurs elita furnizorilor români de echipamente specializate pentru tehnică de calcul, birotică și telecomunicații. CERF'95 este ocazia ideală de a compara calitatea echipamentelor pe care le veți vedea la lucru, de a cere să vi se facă demonstrații, de a vă convinge de forța partenerului dvs. actual și, de ce nu, de a găsi pe cineva care să vă ofere servicii de calitate de care nu știați.

Pentru specialiști o surpriză: Comtek organizează cu sprijinul principalilor producători de tehnică de calcul, în Sala de Marmură a Romexpo, un program de seminarii și conferințe. Seminariile vor fi susținute de: directori de vînzări, responsabili de produs pentru Europa de Est, personalități din lumea tehnologiei informației.

Ce faceți în perioada 3-7 mai?
Rezervați-vă cel puțin o zi pentru a vizita CERF'95!
Este o ocazie pe care o aveți doar o singură dată pe an!

O fetiță din Iași infectată HIV a fost alungată din grădiniță

■ *cazul ei aduce în discuție problema integrării sociale a persoanelor seropozitive*

La grădinița nr. 14 din cartierul Canta s-a produs, în urmă cu cîteva luni, o adevărată panică atunci cînd mama unui copil s-a năpustit înspăimîntată în sala de mese, strigînd agitată că unul dintre copii este bolnav de SIDA. Educatoarele și personalul de serviciu au rămas uimiți de reacția femeii. Educatoarea ***Ioana Murărescu*** ne-a povestit că, la început, nimeni nu știa ce să facă. ***"Nu am știut ce atitudine să adoptăm față de persoana care ne-a adus acest lucru la cunoștință. Din cîte știam noi, fetița despre care ea a afirmat că este bolnavă avea avizul medical în regulă și nu scria nicăieri că ar fi purtătoare HIV. I-am spus mamei să se calmeze pînă cînd vom analiza situația",*** a afirmat Ioana Murărescu. A doua zi, mama fetiței bănuită a fi infectată cu HIV a recunoscut acest lucru în fața directoarei grădiniței, ***Ecaterina Vasiliu.*** Ea a motivat că nu a spus de la început acest lucru deoarece i-a fost teamă că fetița ei, Cătălina, nu va mai fi primită printre ceilalți copii. Deși a înțeles temerile mamei, directoarea Ecaterina Vasiliu nu a fost de acord cu faptul că ea a ascuns acest lucru. ***"Chiar dacă am fi știut de la început de boala fetiței noi nu am fi refuzat să o primim, deoarece credem că ea nu ar fi reprezentat un pericol pentru ceilalți copii. Dacă noi am fi știut acest lucru înaintea mamei care a anunțat, eram pregătiți să facem față unei asemenea situații. Am fi supravegheat fetița cu atenție, pentru a preveni un eventual accident și nu am fi izolat-o de ceilalți copii, pentru că noi știm că această boală se transmite la copii doar prin sînge."*** Directoarea Ecaterina Vasiliu este de părere că nu este uman ca acești copii să fie izolați de colectivitate.

Femeia care a făcut publică drama Cătălinei lucrează la Crucea Roșie, Filiala Iași și, cu cîteva zile înainte, vizitase familia Cătălinei. Ea a fost cea pe care Crucea Roșie a trimis-o să efectueze o anchetă socială în vederea acordării unui ajutor copilului bolnav. Peste cîteva zile, angajata Crucii Roșii a văzut-o pe Cătălina la grădiniță servind masa alături de copilul ei. Uitînd de datoria ei de a păstra confidențialitatea asupra bolii, femeia a intrat în panică, alertînd pe toată lumea. Ceilalți părinți au fost la rîndul lor speriați și și-au manifestat reținerea în a-și mai aduce copii la grădiniță. Astfel, Cătălina a fost îndepărtată din colectivitate. Acest caz este ilustrativ pentru modul în care cei mai multi oameni îi privesc în prezent pe acei care au avut neșansa să se îmbolnăvească de SIDA. Încă din anul 1990, Ministerul Sănătății s-a opus izolării copiilor infectați cu HIV. ***(continuare în pagina 2)*** **(Silviu LABEȘ)**

MONITORUL DE IAȘI

La cererea Guvernului

Noi comune în județul Iași

Departamentul pentru Administrație Publică Locală din cadrul Guvernului României a cerut Prefecturii Iași să trimită, pînă la sfîrșitul lunii mai a.c., la București, propuneri concrete privind ***promovarea în categoria comunelor a unor sate din județ.*** Dan Gâlea, prefectul de Iași, a solicitat Consiliului județean (C.J.) să întocmească o listă de propuneri de noi comune. "***Atenția noastră se îndreaptă spre actuala comună Tg. Frumos care, datorită lungimii ei foarte mari (aproximativ patruzeci de kilometri), ar putea fi împărțită în două. Urmează ca membrii C.J. să facă și alte propuneri, pe care le vom trimite la București, pentru a fi aprobate de către Parlament***", ne-a declarat prefectul Dan Gâlea. **(M.G.)**

Timp de două ore, la fundația "Casa Speranței"

Doctorul Cristoph Lesigang s-a întîlnit cu părinții copiilor handicapați

Ieri, ***dr. Cristoph Lesigang (foto), din Austria,*** a vizitat Fundația "Casa Speranței" din Iași. Amintim că această fundație neguvernamentală se ocupă de recuperarea și integrarea în comunitate a copiilor cu afecțiuni severe neinstituționalizați. Aici, cadrele medicale și de instruire lucrează voluntar, iar toate dotările provin din donații și sponsorizări. După ce ***Doina Asache, administratorul fundației,*** a prezentat dotările sediului, dr. Cristoph Lesigang a stat de vorbă mai bine de două ore cu părinții copiilor tratați și îngrijiți la "Casa Speranței". În primul rînd, dr. Lesigang a ținut să-i informeze pe părinți că aparține unei organizații austriece mici, cu posibilități financiare reduse și, deci, șansele de a ajuta material "Casa Speranței" sînt minime: ***"Eu nu sînt un doctor minune și nu pot spune că pentru acest copil pot face asta sau asta. Dar lucrez într-o instituție care s-a născut dintr-o colaborare părinți - specialiști, la fel ca și «Casa Speranței»"***.

În continuare, cei aproximativ 15 părinți, prezenți ieri la sediul fundației, și-au spus necazurile și au cerut sfaturi. ***Părinții s-au plîns că tratamentele sînt scumpe, iar medicamentele greu de găsit, că protezele și aparatele care sînt absolut necesare copiilor nu se fabrică la noi în țară.*** Pentru că mulți părinți au solicitat ajutor din străinătate, dr. Lesigang (doctor pediatru, specializat în neuropsihiatrie) le-a explicat că trebuie, în primul rînd, să apeleze la specialiștii și la mijloacele terapeutice din țară și, respectiv, din Iași. "***Eu înțeleg că nu mai aveți răbdare, dar trebuie să vă rezolvați problemele aici. O proteză din Austria v-ar costa toți banii pe care-i cheltuiți ca să trăiți aici un an de zile***", a afirmat dr. Lesigang. Fără a da multe soluții, dr. Lesigang a ascultat cu răbdare pe toți părinții și a mîngîiat copiii, încheind: "***Dumneavoastră, părinții, trebuie să luptați pentru copii. Așa cum ați obținut acest sediu și l-ați dotat, tot așa veți reuși să aduceți și specialiști!***" **(Dana PAVEL)**

Pentru relansarea industriei locale

Posibile investiții germane în Iași

La invitația lui Dan Gâlea, prefectul de Iași, se află în vizită în municipiul Iași o delegație formată din reprezentanți ai concernului I.B.R. din Germania. ***Hans Georg Riehle, unul din membrii conducerii concernului I.B.R.,*** a vrut să cunoască la fața locului capacitatea de producție a industriei ieșene. Concernul I.B.R. produce piese și utilaje pentru transportul de călători urban și feroviar. Conform afirmațiilor membrilor delegației germane, ***există posibilitatea de a se încheia contracte pentru producerea acestor piese cu societățile "Fortus", "Tepro", "Agmus" și "Nicolina" din Iași.*** "***Sperăm să convingem cît mai mulți investitori germani să se asocieze cu cei din Iași. Pe lîngă faptul că acest lucru va conduce la o relansare a industriei locale, sperăm să creăm și noi locuri de muncă***", ne-a declarat Hans Georg Riehle. Săptămîna viitoare se vor semna, probabil, primele contracte între I.B.R. și societățile ieșene menționate, după cum ne-a declarat prefectul Dan Gâlea. **(M.G.)**

Integrarea socială a persoanelor seropozitive este o problemă foarte delicată

O fetiță din Iași infectată HIV a fost alungată din grădiniță

■ în jurul acestor copii nu trebuie construit un gard

(continuare din pagina 1)

După cum a afirmat ***dr. Mihai Frasin, directorul Direcției Sanitare Iași,*** ocrotirea prin păstrarea confidențialității în cazurile de infecții HIV reprezintă o modalitate de-a diminua dramele trăite de acești copii și de părinții lor. ***Dr. Mihai Ciongradi,*** medic la Leagănul nr. 1 Iași, consideră că în jurul acestor copii nu trebuie "construit un gard": "***Acești copii nu trebuie izolați, acest lucru avînd o influență nefastă asupra psihicului lor. În astfel de situații, reacția imunologică, și așa deficitară, cunoaște o scădere accentuată. În afara de părinți și de medicii curanți, informarea asupra bolii ar trebui extinsă și în rîndul educatorilor, în cazul în care copilul frecventează o colectivitate, creșă sau grădiniță. Educatorii trebuie să cunoască foarte bine aceste situații, să știe lucruri măcar elementare despre boală și ce măsuri să ia în cazul unor mici accidente - răni sîngerînde - pentru a preveni o eventuală transmitere a virusului. De altfel, riscul de transmitere a bolii, în cazul copiilor, este foarte mic. Un copil sănătos ar putea lua virusul doar în situația în care s-ar răni în același timp cu un copil bolnav, iar plăgile lor s-ar atinge***", a precizat dr. Ciongradi.

■ "ca educator, mi-aș asuma riscul, dar ca mamă nu"

Nu de aceeași părere sînt, însă, unii educatori din grădinițele ieșene. Pentru ei, integrarea în colectivele de copii a unor purtători HIV sau bolnavi de SIDA reprezintă o responsabilitate pe care nu riscă să și-o asume. Educatoarea ***Lucreția Crăciun, de la Grădinița nr. 18*** (cartierul Dimitrie Cantemir) a afirmat că cel mai bun lucru pentru copiii bolnavi ar fi să fie îngrijiți în familie. ***"Noi nu am avut astfel de situații. Însă, în fața unui copil infectat cu HIV aș avea o reacție de frică. M-aș gîndi că ceilalți copii pe care îi am în grijă s-ar afla într-un pericol permanent. Mă îndoiesc de faptul că o singură educatoare care are grijă de treizeci de copii (o grupă) ar fi în stare să supravegheze foarte atent și să-i urmărească în permanență pe cei infectați cu HIV, dacă aceștia ar fi în colectivitate. În alte țări este simplu să protejezi ceilalți copii, de vreme ce într-o grupă sînt mai puțin de zece copii și, pe lîngă educatoare, mai există și cîteva infirmiere și asistente sociale care au grijă de ei***".

Firuța Todirică, educatoare la aceeași grădiniță, consideră că, din omenie, copiii bolnavi ar trebui acceptați în grădinițe. "***Ca educator mi-aș asuma riscul de a mă ocupa de un astfel de copil, însă ca mamă nu știu dacă aș accepta ideea ca propriul meu copil să meargă zilnic într-o colectivitate unde s-ar afla și copii infectați cu HIV***", a recunoscut ea.

Teama față de infecția HIV este mare în rîndul populației. La acest lucru contribuie și faptul că nu există o campanie eficientă a factorilor responsabili - Direcția Sanitară și Centrul de Medicină Preventivă - de informare a populației cu privire la limitele riscurilor infectării cu acest virus. Chiar unii educatori din grădinițele ieșene au recunoscut că tot ce au aflat despre HIV și SIDA au citit prin ziare și reviste. În fața acestor copii, multe persoane se simt panicate, deoarece nu știu precis cum se transmite boala. Directoarea Grădiniței nr. 14, ***Ecaterina Vasiliu***, este un educator ieșean care se situează ferm împotriva izolării copiilor infectați cu HIV. "***Educatorii care refuză acești copii nu vor să muncească. Ei nu manifestă nici un interes pentru aproapele lor. Și este o mare artă și o vocație să vrei și să poți avea grijă de aproapele tău***", a afirmat Ecaterina Vasiliu.

■ o problemă nerezolvată încă

Problema integrării copiilor seropozitivi în colectivități, alături de copii sănătoși rămîne deschisă și plină de multe semne de întrebare. Mulți părinți se opun fără a avea rezerve la integrarea copiilor infectați cu HIV în grădinițele pe care le frecventează fiii și fiicele lor. După cum au afirmat însă unele cadre sanitare și educatori, ar accepta, din considerente umanitare, ca micuții bolnavi de SIDA să fie primiți în grădinițe, însă sub o strictă supraveghere medicală pe tot timpul cît rămîn acolo. Însă, multe persoane intervievate se îndoiesc că în România, la ora actuală, ar exista condițiile necesare integrării copiilor seropozitivi și supravegherii acestora în mijlocul micilor colectivități, astfel încît să fie eliminate riscurile intercontaminărilor.

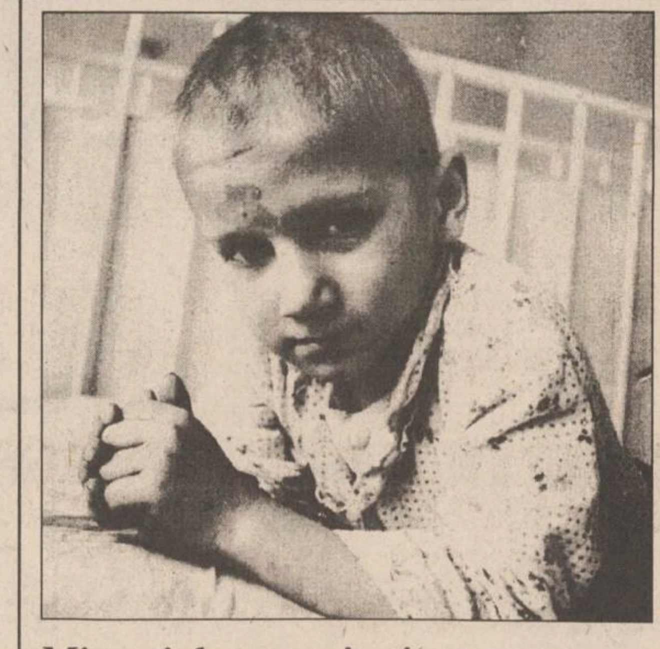

Minuni dumnezeiesti

O vindecare miraculoasă

■ un băiețel bolnav de cancer și de SIDA a fost vindecat de cancer

Ștefănel A. (6 ani), orfan de ambii părinți, este unul dintre cele mai dramatice cazuri de bolnavi de SIDA. Ștefănel, care a crescut la Casa de Copii nr. 3, din Piatra Neamț, a fost internat în urmă cu șase luni la Secția de oncologie a Spitalului "Sf. Maria" din Iași, avînd pe unul din maxilare o tumoră uriașă cam de mărimea unei mingi.

În primele zile de spitalizare, Ștefănel s-a aflat între viață și moarte. Prezentînd două boli extrem de grave, ***cancer și SIDA,*** medicilor le-a fost greu să aleagă o variantă de tratament. Inițial, o dată cu începerea tratamentului, cadrele medicale nu se arătau prea optimiste. Atunci se credea că Ștefănel va muri.

După trei luni, tumora a dispărut, iar la ora actuală vindecarea de cancer a lui Ștefănel reprezintă pentru medicii secției o minune. Dr. Ingrid Miron, medic la Secția de oncologie, care s-a ocupat de îngrijirea acestui copil, a declarat: "***S-a vindecat miraculos. Dumnezeu a avut grijă de el. Nu credeam că va trăi. Prezenta una din cele mai agresive și grave forme de limfom (limfom Burkitt), care a apărut în cursul evoluției bolii SIDA. Acest gen de limfom apare foarte rar la copiii cu SIDA. Alegerea unui tratament a fost foarte complicată și trebuia să ne grăbim, pentru că Ștefănel ar fi putut muri de cancer. Tratamentul cu citostatice care se impune în terapia cancerului i-ar fi diminuat imunitatea organismului, care și așa era scăzută din cauza bolii SIDA. Decizia a fost grea și am ales un tratament cu doze mai mici de citostatice***". Pe toată perioada tratamentului, copilul a fost ținut sub supraveghere medicală strictă. A urmat un tratament de întreținere și i s-au administrat cele mai bune vitamine și produse proteice și hipercalorice. Deocamdată, Ștefănel se află în afara oricărui pericol, dar el va avea destinul crud al bolnavilor de SIDA. Ștefănel ar avea nevoie de un tratament cu AZT, care încetinește mult evoluția bolii. Spitalul nu dispune de fonduri pentru a-i asigura acest tratament, al cărui cost este destul de ridicat.

Dr. Ingrid Miron a afirmat că băiețelul are șanse de supraviețuire doar dacă se ivește cineva dispus să sponsorizeze tratamentul cu AZT, care costă în jur de cinci sute mii lei.

Ștefănel se simte bine în spital și nu-și dorește să fie dus din nou la casa de copii. Știe cu precizie rezultatele analizelor și denumirile exacte ale bolilor de care suferă și nu de puține ori, cadrele medicale rămîn uimite de inteligența lui. Nu și-a cunoscut niciodată părinții, dar o iubește foarte mult pe mama unuia dintre copiii internați care l-a învățat să creadă în Dumnezeu. Ștefănel poartă la gît două cruciulițe și ne-a spus mîndru că la una se roagă să scape de SIDA și la cealaltă să scape de cancer. Una dintre dorințe i-a împlinit-o Dumnezeu. **(Corina GRIGORAȘ)**

Pînă pe 15 mai

Întreg personalul medical din județ va fi redistribuit

Ieri, la sediul Direcției Sanitare Iași, în prezența directorilor de spitale din județ, ***directorul Direcției Sanitare, dr. Mihai Frasin,*** a prezentat rezultatul acțiunii de control efectuată în perioada 2-7 aprilie a.c. de o comisie din cadrul Ministerului Sănătății. Dr. Mihai Frasin a făcut cunoscute o serie de deficiențe surprinse de comisia ministerială, solicitînd directorilor să ia măsurile care se impun. S-a arătat că ***dispensarele din mediul rural, precum și cabinetele medicale din policlinici (excepție făcînd doar Policlinica nr. 1), deși dispun de un număr suficient de medici, nu funcționează decît într-o singură tură - numai dimineața***. De asemenea, s-a constatat că ***policlinicile nu dispun de spații amenajate pentru acordarea primului ajutor.*** De aceea o serie de urgențe, care ar putea fi rezolvate la aceste cabinete, sînt preluate de spitale, și așa foarte aglomerate. În timpul controlului au fost găsite cabinete medicale rurale fără personal de specialitate, neexistînd, practic, afișat nici un program de consultații. În mod special, a fost pusă problema nou-născuților, a bolnavilor cronici și a gravidelor, care necesită consulturi medicale periodice. Deși județul Iași se încadrează în normativul stabilit de Ministerul Sănătății, și anume un medic pentru 1500 de locuitori, s-a constatat că repartiția în teritoriu a medicilor nu este uniformă. Există dispensare, de obicei cele aflate în imediata apropiere a orașelor, cu cîte patru-cinci medici, în timp ce în altele nu există nici unul. Dr. Mihai Frasin a anunțat că ***pînă la data de 15 mai, întreg personalul medical va fi redistribuit, iar celor care nu se vor prezenta la post li se va desface contractul de muncă.*** Directorul Direcției Sanitare a mai precizat că de îndeplinirea acestei hotărîri sînt răspunzători directorii spitalelor care au arondate dispensarele medicale respective. Menționăm că săptămîna viitoare, în prezența prefectului Dan Gâlea, vor fi anunțate și sancțiunile pe care le vor primi, în urma controlului comisiei Ministerului Sănătății, medicii care au desfășurat o activitate necorespunzătoare. **(Mihaela CĂNĂNĂU)**

Dispută între primarul Simirad și o parte dintre consilierii municipali

■ motivul disputei îl constituie modernizarea piețelor din oraș

Ieri, în cadrul unei ședințe desfășurată la Primăria municipiului Iași cu membrii comisiilor Consiliului Municipal (CM) a izbucnit un conflict între Constantin Simirad, primarul municipiului Iași, și mai mulți consilieri municipali, în legătură cu viitoarele amenajări ale piețelor municipiului. Consilierii municipali, membri ai comisiilor de Arhitectură și Urbanism, Economică, de Sănătate și de Comerț ale Consiliului Municipal Iași, nu au fost de acord cu propunerile Primăriei ieșene privind măsurile necesare asigurării unui comerț civilizat în piețele orașului. "***Nu am fost de acord cu improvizații. Modernizarea piețelor nu se poate face decît pe bază de proiecte. Această acțiune nu este o treabă simplă și noi o gîndim la cel mai înalt nivel. Pentru a se obține rezultate bune considerăm că este necesar să se înființeze o societate comercială pe acțiuni sau R.A. Citadin să primească fonduri din partea C.M. Iași pentru a realiza modernizările***", ne-a declarat consilierul Vladimir Fetescu, președintele Comisiei de Arhitectură și Urbanism a C.M. Iași. Primarul Constantin Simirad a propus ca toate piețele să fie împrejmuite și să aibă un program de funcționare, iar pe timpul cît sînt închise să fie asigurată igienizarea lor. De asemenea, primarul a mai propus asocierea Primăriei cu persoane care au posibilități financiare și care doresc să construiască cîte două chioșcuri într-o piață: unul pentru ele și altul pentru Primărie, aceasta urmînd să le închirieze la producătorii agricoli individuali. Aceste propuneri nu au fost pe placul consilierilor municipali. "***Propunerile înaintate de către noi sînt realiste și pot asigura într-un timp foarte scurt modernizarea comerțului în piețe. Voi încerca să-i conving pe consilieri că sînt cele mai bune***", ne-a declarat primarul Constantin Simirad. Problema modernizării piețelor agro-alimentare urmează să fie pusă în discuție într-o viitoare ședință a C.M. Iași. **(Mihai GIUBERNEA)**

Camelia Comuniță a fost eliberată pe cauțiune

■ angajată a MOLDOCONSTRUCT S.A., ea a fost trimisă în judecată sub acuzațiile de fals și trafic de influență pentru obținerea unei garsoniere

Camelia Comuniță, în vîrstă de de 37 de ani, din Iași, angajată a S.C. MOLDOCONSTRUCT S.A, trimisă în judecată în stare de arest sub acuzațiile de ***fals și trafic de influență,*** a fost eliberată ieri pe cauțiune.

Eliberarea Cameliei Comuniță pe cauțiune, sub control judiciar, a survenit în urma unei vii dispute între apărătorul inculpatei, avocatul Ioan Mogoș, și procurorul de ședință care s-a opus eliberării inculpatei din arest.

Precizăm că în cursul anului 1991, Camelia Comuniță a fost rugată de o colegă de serviciu, Ioana Damian, să obțină o locuință pentru fiul său, Cătălin Damian. Inculpata a discutat cu C. Georgescu, șeful serviciului Cazare-Spații, unde era și ea angajată, apoi ***a întocmit în fals un contract de închiriere pentru o garsonieră, pe numele lui Cătălin Damian.*** Pe baza acestui contract fals, C. Damian s-a mutat în garsoniera unui angajat al societății, care plecase în străinătate. Timp de trei ani, "afacerea" a fost îngropată. La sfîrșitul anului 1994, însă, proprietarul locuinței s-a întors în țară și, găsindu-și locuința ocupată, a anunțat Poliția. În timpul cercetărilor, Ioana și Cătălin Damian au declarat că ***i-au oferit Cameliei Comuniță suma de treizeci mii lei pentru a rezolva problema locuinței.*** Camelia Comuniță a recunoscut săvîrșirea falsului, mai exact falsificarea contractului de închiriere a garsonierei, însă ***a negat faptul că ar fi primit vreun ban de la Ioana Damian.*** Ținîndu-se cont de declarațiile celor doi martori, precum și de faptul că învinuita și-a recunoscut parțial fapta, Camelia Comuniță a fost arestată preventiv.

Înainte de începerea propriu-zisă a procesului, în cadrul ședinței de joi, 27 aprilie, avocatul Cameliei Comuniță a pledat în favoarea eliberării inculpatei pe cauțiune, sub control judiciar.

Cu toate că legea permite arestarea în acest caz (neexistînd flagrantul delict, vinovăția Cameliei Comuniță s-a probat cu doi martori), avocatul inculpatei, Ioan Mogoș, a afirmat că ***arestarea a fost dispusă pe baza unor probe insuficiente.*** Ioan Mogoș a opinat că este inadmisibil ca o persoană să fie arestată numai pe baza a două mărturii, fără să mai existe și alte probe.

Procurorul de ședință s-a opus eliberării Cameliei Comuniță și a adăugat că inculpata nici măcar nu recunoaște săvîrșirea traficului de influență. În replică, avocatul I. Mogoș a apreciat că procurorul încearcă să-i șantajeze clienta să recunoască o faptă, admițîndu-i, în schimb, eliberarea pe cauțiune. Mai mult decît atît, Ioan Mogoș a afirmat că în cazul în care instanța va reține vinovăția Cameliei Comuniță în ceea ce privește traficul de influență, își va da demisia din avocatură. **(Adina SCUTELNICU)**

ÎN ATENȚIA ABONAȚILOR TELEFONICI

Pentru a veni în sprijinul abonaților care doresc să-și achite facturile telefonice, Direcția de Telecomunicații Iași a stabilit pentru perioada 29.04-1.05.1995 următorul program special:

În 29 aprilie a.c. vor funcționa oficiile Podu Roș, Tătărași și Cuza Vodă între orele 8-14 și oficiul Lăpușneanu între orele 8-20.

În 30 aprilie a.c. vor funcționa oficiile Podu Roș, Tătărași și Lăpușneanu între orele 8-14.

În 1 mai a.c. va funcționa oficiul Lăpușneanu între orele 8-14.

Sănătatea adusă la domiciliul dvs.

ATI puls

Orice medicamente, compensate sau nu, vă pot fi aduse acasă în cel mai scurt timp sunînd la
23.32.23 ; 23.32.42

Transportul este gratuit !
Același preț ca la farmacie !

Program: 6.00-22.00, inclusiv sîmbăta și duminica.

SC COMTEX SA IAȘI

Str. Grigore Ureche nr. 3, bl. Gh. Șonțu

reamintește cumpărătorilor că în magazinele sale:
Clasic, Moda, Super Copou, Romarta, Materna, Splendid, Modern, Trico-tex,
găsesc o ofertă deosebită de:
perdele, mătăsuri, stofe, lenjerie mătase, cămăși, confecții și încălțăminte din piele, produse de reumitele firme: **GUBAN, ANTILOPA, ROSADA**, de o calitate deosebită, la prețuri accesibile.
Noi vă oferim, dumneavoastră alegeți!

SC **DONAS** *SRL*
Iași, Sos. Păcurari
Telefon 032/163804

Vă oferă la cele mai avantajoase prețuri:

- ◆ Rom 33°
- ◆ Vodcă 33°
- ◆ Secărică
- ◆ Lichior cafea
- ◆ Lichior ciocolată
- ◆ Lichior cheri
- ◆ Lichior kiwi
- ◆ Bere Baia Mare
- ◆ Bere Dreher - export
- ◆ Bere Dreher Pils
- ◆ Bere H.B. Pils
- ◆ Bere H.B. Lager
- ◆ Bere Korona

Atenție conducători auto profesioniști!

PLĂCI AUTO de identificare

• dreptunghiulare R70 • triunghiulare R69

Obligatoriu de la 1 iulie 1995

conform ordinelor 158/388 și 165/389
ale Ministerului de Interne și Ministerului Transporturilor

Unic distribuitor
UNIVERSAL RX GROUP
6600, Iași, str. Grigore Ureche 3, tel./fax: 112058, 212660

SOCIETATEA COMERCIALĂ scm STANDARD COMERCIAL MOLDAVIA

Societate mixtă româno-germană de producție, cu capital privat de 1.300.000.000 lei.

Datorită succesului operațiunilor căutăm noi colegi cu care să ne întărim colectivul. Astfel avem disponibile următoarele posturi:

- **secretară** cu cunoștințe de operare pe calculator (Excell, Windows)
- **inginer** cu experiență în organizarea producției
- **economist (contabil)** cu cunoștințe de operare pe calculator
- **operator utilaje** cu calificare superioară (inclusiv ingineri, subingineri, tehnicieni, maiștri)
- **ascuțitor**
- **sortatori cherestea**
- **stivuitori.**

Domeniul activității anterioare: fără importanță.

Posibilitatea de a cîștiga cu mult peste nivelul de salarizare pe economie.

Condiții de angajare:
- vîrsta cuprinsă între 20-40 ani;
- stagiul militar satisfăcut, domiciliul stabil în Iași;
- dinamic, spirit organizatoric.

Str. Bradului nr. 5, IAȘI Telefon 032/122850 Fax 032/127937

TV EUROPA NOVA
canal 54

Duminică, 30 aprilie, ora 15:00

Un secol de cinema

Rebecca

prod. SUA, 1940
cu: Laurence Olivier, Joan Fontaine, George Sanders
regia: ALFRED HITCHCOCK

Noi reacții privind Recomandarea 1201

"Cred că avem de-a face cu demagogi sau oameni iresponsabili"

■ *afirmă deputatul PD George Stancov*

Tratatul politic de bază româno-ungar nu a putut fi definitivat în cadrul ultimei runde de negocieri la nivel de experți (Budapesta, 25-26 aprilie 1995) datorită cererii părții maghiare ca în tratat să fie cuprinsă și Recomandarea 1201 a CE privind statutul minorităților naționale, cerere considerată, de partea română, de "neacceptat". Cel mai controversat punct al acestei recomandări este articolul 11, unde se face referire la dreptul de administrare locală al unei minorități etnice. La cîteva ore după încheierea rundei de negocieri româno-ungare, Adunarea Parlamentară (sau Consultativă) a Consiliului Europei a votat amendamentul Columberg, în baza căruia "țările care sînt membre sau candidează spre a fi admise în Consiliul Europei trebuie să respecte Recomandarea 1201 din 1993. Respectarea acestei recomandări va face obiectul procesului de monitorizare". Dumitru Ceaușu, șeful delegației române de negociatori și directorul Direcției "Tratate" din cadrul MAE român, subliniase atunci că nu se poate accepta o recomandare care nu va fi ratificată de Parlamentul României. Petru Dascăl, consilier prezidențial pentru relații externe, a declarat că Moldova nu a acceptat ca în tratatul de bază cu Ungaria să se facă trimitere la Recomandarea 1201 a Adunării Parlamentare a CE. Pe de altă parte, Guyla Horn, primul ministru al Ungariei, a opinat că Recomandarea 1201 rămîne valabilă. Laszlo Kovacs, ministrul ungar al Afacerilor Externe, a declarat, în cursul unei conferințe de presă, desfășurată la Budapesta, că "Ungaria și România au două posibilități: ori acceptă condițiile impuse, ori rămîn pe dinafara Uniunii Europene și NATO".

După votarea Recomandării 1201, "Monitorul" a adresat unor parlamentari următoarele întrebări:

1. Ce consecințe va avea pentru România votarea de la Strasbourg?

2. Ce influențe va avea această recomandare pentru românii din afara granițelor?

■ ***Vasile Lupu (PNTCD), Iasi:*** "Dacă această Recomandare ar fi înglobată în tratatul româno-ungar, cu toată disputa care s-a purtat asupra articolului 11, eu cred că nu ar afecta cu nimic bazele noastre constituționale și nici integritatea și suveranitatea României. Iar dacă noi o vom accepta - și pînă la urmă va trebui să o acceptăm sau să găsim o soluție convenabilă și pentru partea maghiară - vom putea cere și noi țărilor învecinate, care vor îndeplini calitatea de membru CE, să respecte drepturile minorităților române".

■ ***Vasile Popovici (PAC)***: "Consecințele sînt imprevizibile pentru că mai trebuie votul Consiliului de Miniștri asupra Recomandării. Dacă este corectă informația că Recomandarea se va aplica discriminatoriu, numai în statele care au aderat la CE după 1990, atunci mi se pare un lucru inacceptabil. Avantajele ce ar rezulta pentru românii de dincolo de granițe sînt minime. Pentru că Ucraina nu este interesată în aderarea la CE în formula politică actuală. Iar Basarabia va avea probleme cu rusofonii ei, adoptînd această recomandare. Deci încă un avantaj."

■ ***Petre Turlea (independent, pro PDSR si PUNR):*** "Votul Adunării Parlamentare nu este încă aprobat de Consiliul de Miniștri. Și cuvîntul final este al acestuia. Există, de asemenea, cîteva țări care în mod declarat nu au intenția să accepte acest document, pentru că nici măcar Convenția-Cadru nu au acceptat-o. Mie mi se pare că acest document este o încălcare a suveranității statelor semnatare, din dorința excesivă de protejare a minorităților naționale. Pe de altă parte, niciodată statul român nu a cerut autonomie pe criterii etnice pentru românii din alte țări. Și sînt vreo 10 milioane de români în afara țării. Este normal să aibă drepturi culturale, dreptul de a-și păstra individualitatea etnică, dar nu au dreptul la autonomie pe criterii etnice."

■ ***Radu Boroianu (PNL)***: "Noi nu ne schimbăm opiniile politice vizavi de Recomandarea 1201, pe care o considerăm un act caduc, depășit din punct de vedere juridic. Este evidentă presiunea Moscovei ca acest document să fie repus în discuție. S-ar putea să nu aibă efecte benefice pentru noi, deoarece România nu va fi de acord să includă în tratate bilaterale o recomandare care nu este aplicată în nici o țară din CE.

Nu cred că se va răsfrînge pozitiv asupra românilor de peste graniță, pentru că nimeni nu-i va obliga pe unguri sau pe ucraineni să aplice prevederile acestui document."

■ ***George Stancov (PD)***: "Cred că textul Recomandării 1201 trebuie privit și din alt unghi de vedere. Și anume, atîta vreme cît oamenii responsabili ai acestei țări, în frunte cu Ion Iliescu, Oliviu Gherman etc. au agreat această recomandare, acum cînd la CE ea a fost votată, ei susțin că nu sînt de acord cu ea, cred că avem de-a face cu oameni iresponsabili sau demagogi. Acum, ca stat membru al CE ne-am asumat drepturi și obligații și nu mai avem ce discuta. Citită la Chișinău, această recomandare poate chiar să pună în primejdie ideea de reîntregire a neamului. Pentru că ar crea privilegii pe criterii etnice populației rusofone, pînă la a merge pe "principiul Kozîrev" că Rusia se întinde pînă acolo unde există un singur cetățean de origine rusă." **(Monica TOMA; Ioana MIHĂESCU)**

VASILE LUPU, ***deputat PNȚCD, vicepreședinte al Camerei Deputaților: "Dacă noi o vom accepta, vom putea cere și noi țărilor învecinate, care vor îndeplini calitatea de membru CE, să respecte drepturile minorităților române".***

MONITORUL INTERN

După ce acum un an PUNR si PDSR au atacat BNR

Președintele Iliescu îl felicită pe Mugur Isărescu pentru contribuția la succesul reformei

Președintele ***Ion Iliescu*** l-a felicitat vineri pe Guvernatorul Băncii Naționale a României, ***Mugur Isărescu***, pentru contribuția BNR la realizarea stabilității macroeconomice și la succesul reformei în România. ***"Realizarea stabilității macroeconomice este meritul conjugat al Băncii Naționale și al guvernelor din ultimii trei ani (...) Îl felicit pe guvernatorul Mugur Isărescu și fac un apel pentru menținerea coeziunii celor implicați în procesul de relansare a economiei"***, a spus președintele Iliescu în discursul său rostit la simpozionul prilejuit de sărbătorirea a 115 ani de la înființarea BNR. Fără excepție, demnitarii de rang înalt prezenți la simpozion au lăudat activitatea BNR și au ținut să-l felicite pe guvernatorul Mugur Isărescu care ***"a reușit, la cinci ani de la Revoluție, să redea încrederea în moneda națională"***. Premierul Văcăroiu a invocat bunele relații dintre BNR și Guvern care ***"conlucrează permanent și constructiv"*** în domeniile restructurării economice și ale procesului de reformă. ***"Guvernul sprijină întărirea sistemului bancar de care depinde succesul reformei"***, a spus premierul. ***Florin Georgescu***, ministrul Finanțelor, l-a felicitat pe Guvernatorul BNR pentru ***"nobila misiune pe care și-a asumat-o"*** și pentru politica monetară a BNR, ***"îndreptată într-o direcție corectă"***, iar ***Adrian Năstase***, președintele executiv al PDSR, a afirmat că mersul reformei s-a produs în România "sub îndrumarea Băncii Naționale". Mugur Isărescu a fost în repetate rînduri ținta unor violente atacuri, venite din partea aripii conservatoare a coaliției guvernamentale, care a cerut subordonarea BNR Executivului. Marin Stelian, membru PDSR și președintele Comisiei senatoriale pentru Buget si Finanțe, îl acuza, în toamna anului trecut - în raportul asupra activității BNR, pe guvernatorul Isărescu că a subminat economia națională prin politica dobînzilor și prin restrîngerea emisiunii monetare. Aripa conservatoare a PDSR, susținută de PUNR, PSM și PRM, a cerut atunci demiterea lui Mugur Isărescu și a Consiliului de Administrație al Băncii. Atacurile au încetat brusc cînd președintele Iliescu și-a afirmat public susținerea pentru guvernatorul BNR și pentru politica monetară a acestuia.

Pentru a elimina suspiciunile

O echipă de specialiști reinterpretează la Washington datele conținute de cutiile negre ale aeronavei "Muntenia"

Sorin Stoicescu, șeful comisiei de anchetă în cazul prăbușirii aeronavei "Muntenia", pe 31 martie a.c., a declarat vineri agenției MEDIAFAX că o echipă de specialiști a fost trimisă în Statele Unite, la Washington DC, pentru a efectua, în cadrul Biroului Național de Siguranța Transporturilor din SUA, reinterpretarea DFDR (Digital Flight Data Recorder), analizarea mai amănunțită a conținutului CVR (Cockpitt Voice Recorder), precum și realizarea unei sincronizări a acestora. Stoicescu a adăugat că aceste operațiuni se încadrează în procesul de verificare a unor informații cuprinse în Raportul preliminar asupra cauzelor prăbușirii AIRBUS-ului companiei TAROM, soldată cu moartea celor 60 de persoane aflate la bord, după numai trei minute de la decolarea de pe Aeroportul Otopeni. Reinterpretarea datelor de pe înregistratoare vor fi confruntate cu cele obținute anterior și cu celelalte rezultate ale investigațiilor specialiștilor români și străini, în scopul maximei obiectivități a concluziilor la care se va ajunge.

Război la țărăniști

Președintele TUNȚCD acuză conducerea PNȚCD de manevre nestatutare

Majoritatea membrilor Biroului Național al TUNȚCD, în frunte cu președintele ***Marius Bostan***, au părăsit, joi seara, ședința Adunării Generale a Organizației București, acuzînd conducerea partidului că încearcă să impună, prin mijloace nestatutare, persoane obediente în funcțiile de conducere. Ședința fusese convocată printr-o decizie a purtătorului de cuvînt al PNȚCD, ***Radu Vasile***, în scopul desemnării delegației pentru Conferința Națională TUNȚCD, programată să înceapă sîmbătă, 29 aprilie. Cei care au părăsit ședința au afirmat că nu recunosc valabilitatea Conferinței Naționale, deoarece aceasta a fost convocată nestatutar, cu ocazia unui simpozion finanțat de Fundația Hans Seidel, la începutul lunii aprilie, la Sinaia. Președintele Marius Bostan a afirmat că nici ședința Organizației București nu este statutară, nefiind convocată de Biroul Național, potrivit Regulamentului, iar în sală se aflau doar 50 din cei 700 de membri cu drept de vot. ***"Cei mai mulți dintre cei din sală n-au mai fost văzuți la activitățile TUNȚCD. Ei nu sînt decît o masă de manevră"***, a confirmat Marius Bostan. Ordinea în sală a fost asigurată de un activist al organizației muncitorești, care a declarat că are împuternicire în acest sens de la președintele Corneliu Coposu. ***"E ca la 13-15 iunie, IMGB-ul face ordine printre studenți"***, a afirmat președintele TUNȚCD, părăsind sala, urmat de cîteva zeci de colegi. Cei rămași în sală au desemnat delegația pentru Conferința Națională, convocată sîmbătă. Surse din interiorul PNȚCD au declarat agenției MEDIAFAX că scopul convocării Conferinței Naționale este debarcarea lui Marius Bostan de la conducerea TUNȚCD, pentru ca acesta să nu poată participa la Delegația Permanentă a PNȚCD. Convocarea Conferinței Naționale a TUNȚCD are loc la o lună după ce președintele Corneliu Coposu a decis suspendarea activităților tuturor organizațiilor de tineret PNȚCD, la nivel central și local.

Pasionat de jocurile mecanice

Un tînăr de familie bună a furat cecuri de alocație în alb

Marius S., un adolescent în vîrstă de 17 ani, din Huși, a fost cercetat recent de Poliție, fiind suspectat de comiterea infracțiunilor de înșelătorie și furt în dauna avutului particular. În mod surprinzător, tînărul, care provine dintr-o familie foarte bună, a sustras, în timp ce se afla în vizită la cîtiva colegi de clasă, cecuri pentru alocație necompletate. Profitînd de neatenția unor funcționari de la poșta din localitate, Marius a reușit să scoată, completînd cecurile pe numele lui, suma de aproape 15.000 lei. Tînărul, elev în clasa a XI-a la un liceu din localitate, a reușit să păcălească, în acest fel, de două ori, funcționarii poștei. A treia oară, însă, temîndu-se că este bănuit, M.S. a trimis un copil la ghișeu, pentru a ridica banii. Deoarece copilul nu a reușit să facă față situației, funcționarul a chemat Poliția și M.S. a fost prins în flagrant.

După cum a declarat băiatul, ideea de a-și procura bani în felul acesta i-a venit deoarece, în ultima vreme, îi plăcea să joace la jocuri mecanice. ***"Cum nu am obiceiul să fur, m-am gîndit la o modalitate mai onorabilă de a-mi procura bani pentru jocuri. Nu m-am gîndit că voi fi prins. Oricum, mi-a pierit pofta de jocuri și nu o să mai fac niciodată așa ceva"*** - ne-a mărturisit Marius, internat în prezent la secția de copii a Spitalului Universitar "Socola", pentru investigații de specialitate. Medicii cred că în cazul lui Marius a fost vorba de un accident, deoarece băiatul are rezultate foarte bune la învățătură. ***"Se întîmplă uneori ca unii copii inteligenți să-și folosească capacitățile în imaginarea unor planuri de a-și procura bani pe căi necinstite. De aceea, credem că acești copii merită observații atente, pentru a putea fi corectați"***, a afirmat psihologul ***Silvia Gherghel***. Ea crede că, în asemenea cazuri, și părinții au partea lor de vină. Mamele dominatoare, hiperprotectoare acționează nefast asupra personalității în formare a copiilor, iar carențele educaționale se văd abia în adolescență, cînd apar deviațiile comportamentale, ce îi aduc pe tineri în fața legii. **(Silviu LABEȘ)**

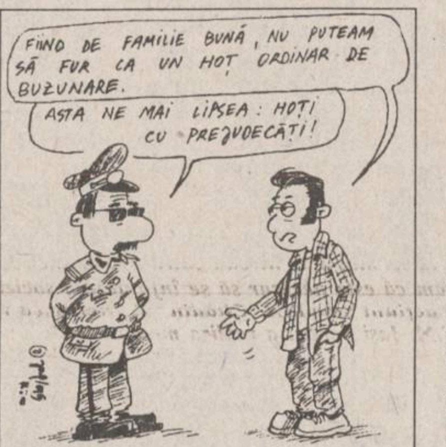
FIIND DE FAMILIE BUNĂ, NU PUTEAM SĂ FUR CA UN HOȚ ORDINAR DE BUZUNARE.
ASTA NE MAI LIPSEA: HOȚI CU PREJUDECĂȚI!

Astăzi, într-o comună din județul Bacău

Ceangăii care se declară maghiari se adună la Cleja

Astăzi, cu începere de la ora 10,00, în prezența unor lideri UDMR, în comuna Cleja (situată la douăzeci de kilometri sud de orașul Bacău) va avea loc adunarea generală a Uniunii Ceangăilor Maghiari din Moldova. Scopul întrunirii este înaintarea unei cereri care vizează intrarea Uniunii Ceangăilor Maghiari în UDMR. Menționăm că în comunele locuite de ceangăi în Moldova, există două grupuri distincte: unii care susțin că sînt de naționalitate română, iar alții susțin că sînt de naționalitate maghiară. Tocmai din această cauză, între cele două grupări există repetate conflicte. Dorința ceangăilor care se declară maghiari de a fi incluși în UDMR pare să fi turnat gaz peste foc.

Cert este că ***Ionel Dența***, primarul comunei Cleja, a fost chemat de urgență la sediul Prefecturii Bacău, iar de la Inspectoratul Județean de Poliție Bacău am aflat că ***Dumitru Berbecea***, comandantul IJP, s-a deplasat la Cleja. De la postul local de poliție am fost informați inițial că s-au luat măsuri speciale de securitate pentru a se preîntîmpina eventuale conflicte. După cîteva secunde, o persoană care s-a recomandat a fi plutonierul ***Ion Milea*** ne-a spus că nu s-a luat nici un fel de măsură specială și că se așteaptă ordine de la IJP. Șeful Biroului de Presă al UDMR, ***Andras Bodor,*** ne-a declarat că nu se cunoaște încă numărul ceangăilor care vor intra în UDMR. Pe de altă parte, el a spus că poziția UDMR în privința ceangăilor este clară: ***"Ei sînt secui românizați"***. **(Dan FODOR)**

Taxe de compensație la importul făinii de grîu

De pe data de 20 aprilie a.c., la importul de făină de grîu sau meslin s-a stabilit prețul de referință de 307 dolari americani pe tonă, în conformitate cu Hotărîrea Guvernului 196 din 31 martie 1995. În cazul în care valoarea în vamă a făinii de grîu sau meslin, la care se adaugă cuantumul taxelor vamale aferente, este mai mică decît acest preț de referință transformat în lei la același curs valutar ca și cel utilizat la determinarea valorii în vamă, se va percepe o taxă de compensație egală cu diferența rezultată. Atît la importul de făină de grîu, cît și la importul de vinuri se prelungește, de fapt, pînă la data de 30 iunie a.c., valabilitatea hotărîrilor de Guvern privind sistemul de prețuri de referință și taxe de compensație, adoptate în cursul anului trecut. **(Gynella PARFENIE)**

doar 6125 lei!!!
Scotch Color 100

Prețuri excepționale la filmele foto
SCOTCH COLOR
numai în perioada
26 aprilie - 10 mai

SCOTCH COLOR
Imaginea fidelă a realității!

UNIVERSAL R.X. GROUP
Str. Gr. Ureche, tel./fax 032-112058, 212660
3M Post-It & Scotch / Visual presentation / Data storage Products
3M
Authorised Dealer

* Doriți să vă desfășurați activitatea la o firmă de prestigiu din municipiul Iași?
* Sînteți posesor al permisului de conducere auto, gradele B, C, D, E sau F pentru tractoare?

FORTUS
Dacă da, SC FORTUS SA cu sediul în municipiul Iași, Bd. Poitiers nr. 10, vă așteaptă pentru înscrieri la concursul ce se va organiza începînd cu data de 3 mai 1995.
Relații suplimentare la telefon 123500, interior 251, 161.

REGIA AUTONOMĂ DE TRANSPORT ÎN COMUN IAȘI
Începînd cu data de **28 aprilie 1995**,
RATC Iași înființează, cu caracter experimental, traseul de autobuz nr. 11
pe următorul itinerariu:
Tg. Cucu - str. Sărăriei - Tîrgușor Copou - Stadion Emil Alexandrescu și retur, Stadion Emil Alexandrescu - str. Sărăriei - str. Lascăr Catargi - Spitalul de Urgență - Policlinica nr. 1, Bulevardul Independenței - Tg. Cucu.
Autobuzele vor circula pe tot parcursul zilei cu un interval de urmărire de 30 minute.

A APĂRUT

Supliment SOCIOBIOLOGIE
NORD-EST MAGAZIN
săptămînal de informație științifică
• Anul 1 • Nr 3 • 27 aprilie - 3 mai 1995 • 16 pagini • 300 LEI •
Santinelele deșertului
MANGUSTELE
animale cu o organizare socială deosebită, bazată pe altruism (p.8-9)
Infidelitatea se transmite genetic (p.12)
RĂZBOIUL STELELOR REÎNCEPE (p.5)

RADIO NORD-EST IAȘI 72.44 MHz.
vă prezintă o nouă emisiune-concurs:
TRANS NORD-EST EXPRES

Realizator: Ruxandra Crișan
LUNI
1 MAI 1995
între orele 9⁰⁰-10⁰⁰
Telefon 142446
SPONSORUL EMISIUNII
S. C. INTERMEDIAN S.R.L.

INCREDIBIL DAR ADEVĂRAT
S.C. ARIO S.R.L.
vă oferă la cele mai mici prețuri:
■ stofe pentru mobilă - 9.500 - 12.000 lei/m.l.
■ perdele simple și jacard - 1.700 - 8.700 lei/m.l.
■ fețe de masă Pașcani - 8.400 - 12.000 lei/buc
■ fețe de plapumă - 7.00 - 10.000 lei/m.l.
■ țesături decorative - 9.500 - 10.900 lei/m.l.
■ covoare și carpete persane de Siret, Alba-Iulia - 25.000 - 63.000 lei/mp
■ mochete și covoare sintetice Beclean și Sibiu - 7.800 - 16.000 lei/mp
■ confecții din blană naturală pentru femei și bărbați produse la FAVIOR ORĂȘTIE - 120.000-670.000 lei
■ încălțăminte pentru bărbați, femei și copii
■ imprimeuri bumbac, Satu-Mare - 1.700-3.100 m.l.
În magazinul nostru se pot festona covoare!
Str. Păcurari nr. 142, telefon 163928
Program: luni 10-20; marti-vineri 8-20; sîmbătă 8-14.

MAGAZINUL
SSAB-AG
Piața Voievozilor (în fața **Cinematografului "Dacia"**)
vinde EN GROS și EN DETAIL
■ faianță, gresie, obiecte sanitare
■ **căzi acryl**, forme și culori deosebite
■ baterii și **feronerie URBIS**
■ tapet, folie autocolantă, mochete și linoleumuri
■ **panouri tavan fals**
■ produse electrice și electrocasnice
■ **var lavabil**, vopsele și adezive
■ produse autohtone și de import
ONORĂM ȘI ALTE COMENZI LA CEREREA CLEINTULUI!
IAȘI, tel. 032/252486

MONITORUL EXTERN

Alte victime ale sectei japoneze AUM

Doi soldați au fost pedepsiți pentru divulgarea secretului asupra unor raiduri ale poliției

Doi soldați niponi au fost sancționați disciplinar pentru a fi divulgat informații privind unele raiduri ce urmau să fie întreprinse împotriva sectei Aum (Supremul Adevăr), care se află în cercetare pentru atacul terorist cu gazul paralizant, sarin, asupra metroului din Tokyo, informează Reuter, citînd surse ale Agenției de Apărare nipone. Unul din soldați a fost suspendat din armată pentru 30 de zile, iar celălalt a fost trecut în rezervă. Sergentul Takahisa Shirai, în vîrstă de 25 de ani, a fost trecut în rezervă pentru că a fost, de asemenea, implicat într-un incident, survenit la data de 19 martie a. c., în cursul căruia, asupra unor birouri ale sectei Aum din centrul capitalei nipone au fost aruncate dispozitive incendiare. Acest incident a fost considerat drept o tentativă de a simula un așa-zis atac împotriva sectei. Celălalt militar, care a fost doar suspendat, este de asemenea sergent, pe nume Shinya Asano, în vîrstă de 26 de ani.

Noi tensiuni între OEP și Israel

Yasser Arafat protestează împotriva confiscării de terenuri la Ierusalim

Liderul palestinian, Yasser Arafat, a condamnat anunțul guvernului israelian care intenționează să exproprieze peste 50 de hectare de teren, aparținînd în majoritate unor proprietari arabi. Este vorba de două amplasamente în Ierusalimul de Est, Beit Hanina și Ramot, unde se plănuiește construirea unui nou sediu al cartierului general al poliției israeliene și a unui cartier rezidențial pentru locuitorii evrei. Liderul OEP a declarat că această decizie violează acordul de pace încheiat cu Israelul. Intenționata expropriere vizează una dintre cele mai întinse suprafețe de teren care a fost confiscată pentru necesități edilitare de la anexarea de către Israel a Ierusalimului de Est, ca urmare a războiului israelo-arab din 1967. Conform unei dispoziții aprobate de Ministrul israelian de Finanțe, proprietarii terenurilor pot, în termen de o lună, să ceară recurs împotriva deciziei de expropriere. În repetate rînduri, autoritățile palestiniene au cerut înghețarea confiscării terenurilor, dar Israelul susține că Ierusalimul este și va fi capitala sa, în ciuda deselor afirmații pe care le face, la Gaza și în Cisiordania, liderul palestinian că scopul final al procesului de pace este trecerea Ierusalimului sub control palestinian.

Pacea nu s-a instaurat în Sri Lanka

Rebelii din Sri Lanka au ucis 14 militari guvernamentali

Rebelii din formațiunea de gherilă Tigrii de Eliberare Tamil Eelam din Sri Lanka au ucis ieri cel puțin 14 militari guvernamentali, într-un atac asupra bazei militare de pe insula Katys, situată în apropierea localității Jaffna ocupată de rebeli, informează Reuter. Pierderile agresorilor s-au ridicat la cinci morți și un număr neprecizat de răniți, au anunțat surse militare de la Colombo. Într-un incident separat, tamilii au atacat un post de poliție din provincia estică Batticaloa, omorînd un ofițer. Pe 19 aprilie, Tigrii de Eliberare Tamil au distrus două nave de patrulă guvernamentale, într-un atentat care a pus capăt armistițiului ce dura de 14 săptămîni. Din 1983, această organizație militează pentru crearea unui stat independent în nordul și estul Republicii Sri Lanka, iar cele mai recente estimări apreciază la 30.000 de persoane numărul victimelor de la începutul acestui sîngeros război civil.

Catastrofă de proporții în Coreea de Sud

Centrul orașului Taegu a fost aruncat în aer

■ *explozia s-a datorat acumulărilor de gaz din șantierul de construcție a unei magistrale de metrou care traversează orașul*

Televiziunea națională sud-coreeană KBS a relatat că majoritatea victimelor sînt adolescenți care se îndreptau spre o școală din apropiere. Explozia, produsă la un șantier de săpături aferente metroului local (aflat în construcție), a despicat, practic, străzile din zonă și a aruncat vehiculele într-o groapă uriașă. Pagubele sînt imense, cel puțin 20 de clădiri din imediata apropiere fiind afectate. Circa 1.000 de soldați și polițiști încearcă să găsească supraviețuitori blocați în groapa produsă de explozie. Oficialii locali au afirmat că o a doua explozie s-a produs în același loc la circa o oră după prima deflagrație, izbucnită la ora opt fără zece (ora locală, 22:50 GMT). Conductele de apă au fost sparte în urma exploziei, iar apa a pătruns masiv în tunelurile unde se construiau liniile pentru metrou.

Acesta este cel mai grav accident de cînd Coreea de Sud a declanșat campania de racordare la gaz metan a tuturor orașelor sale. În decembrie trecut, explozia unui rezervor subteran s-a soldat cu moartea a 12 persoane și rănirea altor 65. În vara trecută, o explozie datorată acumulărilor de gaz a aruncat în aer un imobil din capitala sud-coreeană, cinci persoane găsindu-și sfîrșitul sub dărîmăturile acestuia. **(Radu MEȘNIȚĂ)**

Noi amănunte despre asasinatul în masă din SUA

Timothy McVeigh a fost văzut în autocamionul-capcană cu o zi înaintea atentatului de la Oklahoma

Principalul suspect în atentatul asupra unei clădiri federale din Oklahoma City, Timothy McVeigh, a fost văzut conducînd un camion închiriat - ulterior folosit pentru bombă - cu o zi înainte de producerea atentatului, transmite Reuter, citînd depoziția făcută joi de un agent federal. Agentul FBI John Hersley a declarat în fața curții de audieri că martorii oculari l-au văzut pe McVeigh în autocamionul închiriat la 18 aprilie, în fața unui motel din Junction City, statul Kansas, aflat la circa 400 km nord de Oklahoma City. Depoziția agentului FBI a fost înregistrată la curtea instituită la închisoarea El Reno, situată lîngă Oklahoma, unde McVeigh se află în detenție de vinerea trecută. De asemenea, în timpul audierii lui Timothy McVeigh, reprezentanții FBI au adus dovezi conform cărora pe hainele lui McVeigh s-au găsit urme de explozibil.

În fotografie - Timothy McVeigh (27 de ani), unul dintre veteranii războiului din Golf, în momentul arestării sale, miercurea trecută

La sfîrșitul acestei săptămîni

Vietnamul sărbătorește 20 de ani de la terminarea războiului cu SUA

Vietnamul se pregătește să marcheze prin ceremonii, 20 de ani de la terminarea războiului. Bătăliile decisive care s-au dat în ultimele zile ale războiului au fost deja comemorate. Duminică va avea loc o ceremonie în amintirea cuceririi Saigonului, capitala fostului Vietnam de Sud, devenit ulterior orașul Ho Și Min.

În pofida moratoriului declarat de Moscova

Luptătorii ceceni au atacat trupele ruse

Luptătorii rebeli din Cecenia au deschis focul, în cursul dimineții de ieri, asupra pozițiilor ocupate de trupele rusești, la numai cîteva ore după intrarea în vigoare a unei încetări a focului, declarate unilateral de către Moscova. Un purtător de cuvînt al trupelor rusești din Cecenia a declarat că patru soldați ruși au fost răniți în cursul atacurilor survenite în apropierea localității Nozhai-Yurt, situată la 60 de km sud-est de capitala Groznîi. Ministrul rus al Apărării, Pavel Graciov a apreciat că, "în aparență, decretul președintelui Elțîn nu a fost adus la cunoștința tuturor formațiunilor armate din Cecenia". Elțîn ordonase ca încetarea focului să dureze pînă la data de 12 mai a. c., perioadă în care numeroși lideri mondiali urmează să participe la ceremoniile prilejuite de aniversarea a 50 de ani de la încheierea celui de-al doilea război mondial în Europa. Ceremoniile oficiale vor avea loc pe 9 mai, iar pe data de 10 mai urmează să aibă loc întîlnirea dintre președintele Elțîn și omologul său american, Bill Clinton.

Parlamentul de la Chișinău, în război cu Duma de Stat

■ *deputații moldoveni acuză Rusia de amestec în treburile interne ale țării*

Acum cîteva zile, Duma de Stat a Rusiei s-a pronunțat împotriva retragerii Armatei a 14-a din Republica Moldova, pe motiv că există mai multe dificultăți de ordin tehnic și că nici populația Transnistriei nu vrea acest lucru. Deputații de la Chișinău au adoptat o Declarație în care se arată că ***"Duma de Stat practic a recunoscut autoproclamata Republică Nistreană, punînd în pericol stabilitatea în zonă. Acest fapt noi îl considerăm un act ostil Republicii Moldova, fiind o încălcare a principiilor și normelor general recunoscute ale dreptului internațional"***. Mai mult, această acțiune a Dumei de Stat a Rusiei a fost catalogată drept amestec în treburile interne ale Republicii Moldova, "tocmai în perioada cînd însăși Rusia se confruntă cu problemele separatismului".

Viceministrul de externe, ***Aurelian Dănilă***, a adus la cunoștință parlamentarilor moldoveni că speakerul ***Ivan Rîbkin*** nu a semnat hotărîrea și textul ar putea fi modificat în mod substanțial. Deputatul socialist Piotr Șornikov a afirmat că o declarație "pripită" ar putea dăuna bunelor relații cu Moscova. Inițiatorul luării de atitudine, Petru Lucinschi, a respins aceste argumente, sugerînd că Parlamentul de la Chișinău nu va face altceva decît să ajute autoritățile de la Kremlin, cărora Duma le provoacă mereu dureri de cap.

Parlamentul Moldovei a adoptat astfel textul Declarației, cu 65 de voturi "pentru" și 12 voturi "împotrivă". Alăturăm și declarația lui ***Eugen Rusu***, președintele Comisiei juridice pentru numiri și imunități a Parlamentului Moldovei: ***"nu cred că este cazul ca Parlamentul Rusiei să pună în discuție probleme ce țin numai de interesele Republicii Moldova și nu au nici o atribuție la acest organ legislativ al Federației Ruse"***.

Mai mulți parlamentari moldoveni au reproșat colegilor ruși această acțiune politică, întreprinsă doar de dragul unei imagini politice favorabile, în preajma alegerilor parlamentare.

Odată cu anunțarea unei reforme a Statului Major al Armatei a 14-a, au fost deplasate numeroase trupe ale autoproclamatei Republici Nistrene. În regiunea amplasării depozitelor de muniții ale Armatei a 14-a se află acum peste 100 de gardiști transnistreni, dotați cu tehnică militară și instalații de rachete antiaeriene.

Menționăm că, anterior, Guvernul de la Tiraspol declarase că patrimoniul și munițiile din dotarea Armatei a 14-a nu vor fi evacuate. **(Mirela ANTONIU)**

Gazoductul de la Ukhta a fost redeschis după explozia de joi

■ *pagubele produse de explozia gazoductului în vestul Siberiei se ridică la circa 150 milioane ruble*

Gazoductul care a explodat joi în apropierea orașului rus Ukhta a fost redeschis ieri dimineață, după ce a fost reparat în timp record, a anunțat un purtător de cuvînt al companiei Gazprom, citat de Reuter. Experții apreciază că incidentul de joi, survenit pe teritoriul Republicii Komi, reflectă starea tehnică precară în care se află conductele petroliere și de gaz metan de pe teritoriul Rusiei, majoritatea problemelor fiind cauzate de lipsa fondurilor și de neglijența autorităților de resort. Explozia de la gazoductul din Republica Komi a distrus circa 20 metri de conductă și a ars aproape un hectar de pădure. Pagubele se ridică la aproximativ 150 de milioane de ruble, transmite Itar-Tass.

Prin prăbușirea platformei de pe care admirau priveliștea

În Noua Zeelandă, 15 tineri au căzut într-o prăpastie

Circa 15 tineri turiști au căzut ieri de la peste 30 de metri înălțime într-o prăpastie din Parcul Național Paparoa, situat pe Insula de Sud a Noii Zeelande, din cauza prăbușirii bruște a platformei pe care stăteau. Asociația de Presă Neo-Zeelandeză (NZPA) a anunțat că 12 dintre aceștia au murit pe loc, ceilalți trei scăpînd "doar" cu răni grave. Un elicopter de salvare a fost trimis imediat la locul accidentului. Grupul era alcătuit din studenți la politehnică, însoțiți de o echipă a Departamentului de Conservare a naturii. În momentul prăbușirii, pe platformă se aflau 22 de persoane.

SC METALO-CHIMICE SA
Iași, str. Sf. Lazăr nr. 4
închiriază
spații comerciale cu mobilier adecvat pentru prezentare și desfacere către populație de mărfuri nealimentare și alimentare.
Închirierile se fac la prețuri deosebit de avantajoase.
Cei interesați ne pot contacta la telefoanele **116162** și **112111**, sau prezentîndu-se direct la sediul societății noastre.

A limentara
INFORMEAZĂ TOȚI CUMPĂRĂTORII CĂ ÎN ZIUA DE
1 MAI 1995
ARE PROGRAM NORMAL DE LUCRU
LA TOATE UNITĂȚILE
6⁰⁰-20⁰⁰
MAI PUȚIN HALA CENTRALĂ, CARE FUNCȚIONEAZĂ 7⁰⁰-15⁰⁰

S.C. UNIREA S.A.
Calea Chișinăului nr. 171
vinde
BOX-PALEȚI METALICI
aproximativ 1 mc la prețul de 6.000 lei/buc. (7080 lei/buc cu TVA)
Relații la compartimentul Programare Stocuri al SC UNIREA SA Iași, telefon 032/233000, interior 132.

STANDARD COMERCIAL MOLDAVIA
angajează
- **paznici** - de preferință persoane care au lucrat sau lucrează în cadrul M.I. sau M.A.N.
- **pompieri civili profesioniști**

Relații suplimentare la sediul firmei, str. Bradului nr. 5 sau la tel. **122850.**

SFOS
FUNDAȚIA SOROS PENTRU O SOCIETATE DESCHISĂ
Str. Moara de Foc 35, 6600 Iași, România, P.O. Box 6-1356
☎ 032/252920, 252922 Fax: 032/252926 E-Mail: iasiall@iasi.soros.ro

Programul pentru Biblioteci, anunță:
concurs pentru selectarea participanților la seminarul internațional:
"Managing Changes in Libraries in Time of Transition"
Seminarul se va desfășura la Sinaia în perioada 12-14 iulie 1995 și va fi condus de Sheila Ritchie (SUA).
Criterii de participare:
- solicitanții vor fi persoane cu putere de decizie în bibliotecile în care lucrează (directori, directori adjuncți, șefi de servicii);
- cunoașterea limbii engleze nu este obligatorie, deoarece se asigură traducerea.
Dosarele depuse la filialele Fundației Soros (completate în limba română) vor conține:
1. Curicullum vitae.
2. Două recomandări (din partea conducerii bibliotecii, rectoratelor etc.).
3. O prezentare a bibliotecii.
4. Formularul de participare la concurs, ce se poate procura de la sediile filialelor Fundației Soros.
Informații se pot obține la sediul Fundației Soros pentru o Societate Deschisă - Iași, Str. Moara de Foc nr. 35, et. 7, telefon 252920, 252922.
Program de lucru cu publicul: luni, marți, miercuri și joi, între orele 14,00-17,00.
Coordonator de program: Cristina Staverescu.
Termen limită de depunere a dosarelor este 1 iunie 1995.

A apărut nr. 16/27 aprilie 1995, al revistei
Supliment legislativ
Capital
Săptămînal economic și financiar
○ **Guvernul provoacă haos în contabilitate**
Obligativitatea certificării bilanțurilor a fost o măsură insuficient pregătită
○ **Mircea Pînzar: " Salariul meu este pe măsura riscului"**
Interviu cu directorul adjunct al firmei CPC - România
○ **Compania Elvila a preluat Relaxa Mizil**
Viorel Cataramă a devenit proprietarul fabricii de saltele
○ **Flota companiei TAROM este în aer**
Masă rotundă despre viitorul companiei naționale aeriene
○ **Oferta publică la vremea concluziilor**
FPP IV a retras din circulație 137.000 carnete cu certificate
○ **Oferta săptămînii**
Noi avantaje pe care revista noastră le oferă cititorilor săi fideli

TV EUROPA NOVA
canal 54
Sîmbătă, 29 aprilie, ora 22:40
NIGHT CLUB
22:40 - Europa Nova Unplugged
Participă formațiile SEMNAL M (Cluj Napoca), EXPERIMENT și CVARTETUL AD-HOC (Iași)
În pauze: "Videoclubul celebrităților"
1:15 - Film: "Jocuri tainice"

BACO s.r.l.
Simbolul calității
vinde en gros
papetărie și birotică
■ HERLITZ
■ XEROX
■ PELIKAN
■ KORES
Reducere de pînă la 28%, funcție de cantitatea achiziționată!
Iași, str. Zorilor nr. 16
(cartier Moara de Vînt)
Telefon 117941

CAFEAUA DE DIMINEAȚĂ

Bătrînii care dorm cu ușa deschisă - Eliza Petrăchescu

Aurel LEON

Doliu la Teatrul Național: a murit actrița Gilda Marinescu. Au găsit-o moartă în apartamentul din bloc. Era singură. După ce au spart ușa, au găsit-o în putrefacție. Murise de zece zile. Întîmplarea mi-a amintit de o altă mare actriță, plecată tot de la Iași, și, de asemenea, moartă singură în garsoniera din bloc. De la nașterea ei, pe 25 aprilie, la Vaslui, s-au împlinit 90 de ani. Acum cîțiva ani, cînd a scris despre ea o carte-monografie, Mihaela Tonitza-Iordache, soția actorului, a venit la Iași și i-am pus la dispoziție tot materialul de care dispuneam. Atunci, în casa doctorului Caufman, am evocat-o pe Șoșo. Nu i-am spus Mihaelei, dar mă obsedau ultimele ei cuvinte, de atunci cînd ne-am întîlnit în capitală:

"Eu, cînd mă culc, seara, deschid ușa, n-o încui. Așa procedează bătrînii singuri-singuri. Știi de ce?"

Pe mormîntul ei de actriță uitată, (cine știe dacă mai există?) să depunem această modestă evocare.

Bătrînă și suferindă, Agatha Bârsescu mergea anevoie, cu pași mici, de leoaică împiedicată, scuturîndu-și coama și mîrîind de necaz că e silită să apară astfel în public. Urca pîș-pîș către Conservator, totdeauna susținută de o elevă slăbuță, palidă, cu un cap ciudat, de orientală căzută în extaz. Pomeții obrajilor mari, bătuți cu lopata, ochii lunguieți și picurînd spre coadă o pornire de zîmbet negru, înghețat, buze cărnoase, frunte lată și veșnic reflexivă. Totul la ea era obrazul, susținut de un vrej plăpînd cu pretenție de gît, iar în obraz domina gura, cu rîs prietenos și rostire apăsat moldovenească, contrastînd cu ochii de gheișă. Te așteptai la ciripit alintat mi, mi, mi, ti și mi, și cînd colo o voce bărbătească, aspră uneori, rostogolind cuvintele. Urcau amîndouă, profesoară și elevă, scara de lemn bătrîn, întinerit de vopsea. Odată intrată în clasă, profesoara era imediat acaparată de "protipendada" cursului, în timp ce fata cu obraz de lună plină și umeri cobiliță se retrăgea în modestia "oamenilor din popor", din care făceam și eu parte, umil aspirant spre o replică de două vorbe și jumătate.

Lizon sau Șoșo, cum i se spunea în Conservator, era în adevăr o figură stranie, amestec de exotism și cel mai pur autohtonism; nu era frumoasă, dar interesantă - da; nu era cochetă, însă feminină - cu siguranță; avea ceea ce moldovenii numesc lipici, fără a depune eforturi în cauză, adică nu se gudura, nu se alinta, nu-și dădea ochii peste cap în fața băieților, ci ne lua direct și scurt: "Ia nu te mai fandosi, măi hlizitule, dă pinteni calului, și valea!" Era cea mai fardată dintre "fetele noastre", dar de sub masca meticulos pictată răzbătea durerea tenului palid și a foamei îndurată scrîșnind din dinți.

În jurnalul său, Șt. Ciubotărașu scrie:

"Întîi a plecat din Vaslui Lizica Petrăchescu, o fată mică cît o sălămîzdră. Cine bănuia pe atunci că ea va fi bobul de mei al talentului ascuns într-un sac de fasole? Se întîmplase să învățăm împreună la un preparator dintr-o mahala (Tufescu). Ba, odată, îmi amintesc că a aruncat în mine cu un pisoi... Fără alt preambul și fără să ne fi gîndit la cine știe ce carieră artistică, ne-am pomenit la Conservator, apoi la Teatrul Național din Iași și acum la București, jucînd de multe ori împreună, încît sentimentul acestei coincidențe ne duce cu gîndul la aceiași oameni cu care am muncit alături"...

Crescînd, Șoșo devenise mlădie ca o lozie de răchită, s-o dea vîntul jos, dar un caracter dîrz, care chiar în fața Agathei Bârsescu, protectoarea ei, nu admitea concesii din servilism. Nu era prea instruită, dar avea o ascuțime a minții care îi servea prompt replica spre a fi ceea ce numim "un om de spirit".

Într-o iarnă geroasă, pe cînd locuia într-un fel de cămin al Conservatorului, de fapt vreo patru camere mari, închiriate de la comerciantul Stănică Cojocaru, pe str. Lascăr Catargiu (azi Tribunalul militar) îi căram acasă brațul de lemne șterpelit de la școală. Cînd ieșeam de la cursuri, fiecare student scotea afară (mijloacele îl priveau) un lemn din depozitul de pe sală. În stradă, toate erau depuse la picioarele lui Șoșo, friguroasa clasei. Dar cum să și le ducă la cămin? M-am oferit eu.

În camera imensă, era ghețărie, nu alta. Șoșo avea patul lîngă sobă, dar ce folos, că teracota ținea mai rece decît varul. Cît ziarele, cît niște surcele rupte din gardul de peste drum, ne-au ajutat să aprindem un foc de nădejde. Fata și-a scos șoșonii, era udă bocnă la picioare. Și-a scos ciorapii, pe care erau lipite bucăți de hîrtie, cum își căptușise șoșonii sparți. I-a întins pe fierul patului; erau nu voloc de prins pește, că acela are plasa mai deasă, erau crîsnic, cu ochiuri mari, de rupți pe la degete. A scos niște vată cu vaselină, și-a șters metodic fardul, și deodată n-a mai avut sprîncene, nici bujor în obraji, nici buze pline, voluptuoase, nici zîmbet cît de cît cochet, s-a ofilit brusc, ca o floare muiată în uncrop, devenind coală de hîrtie, tristă în albul ei inexpresiv. Umerii i s-au curbat, sînii i-au mai obosit, și ce picioare subțiri avea, așa cum stătea cu ele întinse spre promisiunea focului! Părea o fetiță rătăcită prin pădurea cea haină, frîntă de foame și de iarnă abrasă, ajunsă în vreo casă primitoare. Ce tristă mi-a apărut atunci Șoșo, în vreme ce priveam pe geamul înghețat, la potopul alb de afară, ca să nu văd paliditatea ei, parcă reproșîndu-mi că nu sînt pregătit pentru sacrificiul cerut de blestemul numit Artă. Îi ascultam glasul, cu totul altul decît în tiradele pe care le chinuiam la cursuri. Era ușor voalat, cu îndulcire moldovenească, presărînd unele expresii ce sunau ciudat în gura preotesei Hero sau a Luizei din "Intrigă și iubire". În loc să-și strige patima și deziluzia amoroasă, povestea cum, "mergînd în bobote prin Păcurari, a alunecat pe un lostopan, și huștiuliuc în glod!" Povestea frumos Șoșo, avea umor, culoare și acea invidie care dă nerv faptelor.

A avut o viață tare cenușie Eliza Petrăchescu, o viață care i-a picurat în sufletul delicat, străveziu de gingășie, otrava singurătății, la început și a precarității materiale, apoi și a bolii necruțătoare. Iar satisfacții nu i-a dat decît marea ingrată care e Arta, tot ea, blestemata, numai ea, tirana acaparatoare! N-a avut familie, n-a cunoscut altă căldură decît a rampei și a reflectoarelor de filmare. Iar chipul, întreaga ei comportare, erau acordate la această resemnată acceptare a vieții. "Laponă și aztecă în același timp, soră mai mare a lui Anthony Quinn și soră mai mică a reginei Nefertiti. Avea un straniu al chipului, dramatic în sine. Avea un zîmbet care dădea neliniște. După impactul cu chipul, venea impactul cu vocea".

Eliza Petrăchescu n-a fost într-un anume înțeles o stea în teatru, sau în cinematografie, nu s-a lăsat pozată în "damă seducătoare" fiindcă n-a fost, n-a dat interviuri și nu și-a plătit articole laudative întrucît detesta surlele și tam-tam-ul. Unul din puținele ei interviuri a apărut după moarte, deci chenărit de doliu. Și ce simplu, modest, deapănă crîmpeie din viața ei nu Șoșo cea de altădată, ci actrița matură, nevoită să apeleze la amintiri, să-și întocmească o biografie:

"Trebuind să-mi fac un viitor, părinții m-au trimis la Iași, la niște rude. Mama m-a învățat să nu-mi ridic privirile din pămînt, și așa am bătut eu Iașul acela, o vreme, numai cu ochii în jos. Am și găsit 500 de lei, țin minte. Tot în caldarîm mă uitam și cînd s-a luat după mine un domn, tînăr și el, nu avea 30 de ani, dar mie mi se părea un domn. Eu eram o copilă. Stăteam într-un cămin al Conservatorului, mă ținea acolo de milă, de bună ce era, Agatha Bârsescu. Mare actriță! Și ce săracă a murit! Într-o zi m-am dus la o expoziție de caricaturi. Acolo era și «urmăritorul meu». A venit drept la mine și mi-a spus: «Nu vrei să te faci actriță? Am nevoie de dumneata într-o piesă». Așa am intrat și în Conservator și în teatru deodată. Jucam și învățam. Jucam roluri principale, figurație, orice. Era foarte deștept acest Ion Sava și un spirit foarte îndrăzneț. Și un mare regizor. Și ce om! Avea o familie mare, necazuri multe, era bolnav, dar în fiecare seară venea la teatru. Bolnav - nebolnav, el venea. Știa el ce face. Actorul e ca un copil obraznic. După ce i-a trecut prima emoție, mai pune de la el text, mai rîde în scenă, strică..."

În adevăr, actorul fiind un copil împins de Michiduță să pună de la el text, își făurește cîte ceva și crede în jocul lui. Respectîndu-i naiva însăilare retrospectivă, voi accentua doar că "în adevăr" Ion Sava graficianul a fost izbit la întîlnirea cu acest obraz de madam Buterfly în plin Iași al fizionomiilor localnice și s-a interesat de posesoarea lui și că, în urma intervențiilor pornite de la Agatha Bârsescu prin Ionel Teodoreanu, a încercat-o în rolul titular feminin din "Scene de stradă", o piesă montată americănește, cu zgîrie-nori, trenuri aeriene, scări și tumult stradal. Îmi amintesc și azi ce mică părea biata prostituată de cartier mizer în mijlocul babilonului tehnic creat de inventivitatea neogoită a lui Ion. La repetiții stăteam lîngă Agatha Bârsescu, care își pocnea degetele de frică: "O vor acoperi, săraca, o vor copleși, atîtea mașinării, mein Gott, ce om și Sava ăsta!"

Sirenele țipau, trenurile aeriene fugeau pe spirale în noapte, un patefon cînta, orașul gemea, totul trepida înnebunitor. Îți venea să-ți iei cîmpii. Și, deodată, în prim plan apare plăpînda fată de stradă, intră în conul de lumini și scoate un țipăt de orice, numai de femeie nu. Din acea clipă, n-a mai fost pe scenă decît ea. Parcă înlemniseră trenurile-jucării și toate tramvaiele mecanice ale lui Ion Sava, le acoperea autenticul omenesc, durerea acelei ființe care știa ce e durerea, de acasă, nu din text. A fost demascarea Elizei Petrăchescu, la naiba cu tot ce mestecase în anii de Conservator.

A urmat trecerea la București.

"Sava, tu mă socotești o actriță mare la Iași, ia-mă și pe mine la București, i-am spus. Fată dragă - parcă-l aud - poți să fii mare la Iași, și aici nimic. Aici sînt multe actrițe mari, frumoase, bogate. Dar tot m-a ajutat. Mi-a obținut o audiență la Rebreanu, care era directorul teatrelor pe vremea aceea. Și, într-adevăr, erau atîtea femei frumoase în anticamera lui că mi-a venit să fug. Pe urmă a apărut Rebreanu. Înalt cît ușa, cu ochi albaștri, cu șuvița aceea de păr cînepiu pe frunte... Și-a întrebat: Care-i fata de la Iași? - și parcă tot căuta printre cele frumoase. Cînd m-a văzut, cred că a fost dezamăgit. Dar tot mi-a spus să mai trec pe acolo. Apoi m-a distribuit în «Copiii soarelui». Ce poveste a mai fost și cu piesa asta. Dar pînă la urmă a ieșit bine. A fost o premieră frumoasă, de succes, în sală erau numai oameni de seamă, Vladimir Streinu, Păstorel Teodoreanu, Carandino, iar într-un colț era un domn tînăr și frumos care nu și-a scos pălăria din cap. Era Zaharia Stancu. Cronicar pe atunci. A scris că sînt cea mai mare actriță nu numai de azi, dar și de mîine. Eh, vorbe...".

Tortul povestirii e caracteristic felului de a fi al Elizei Petrăchescu, iar paranteza "eh, vorbe" trădează modestia ei din fire. Tot așa mi-a tors o mulțime de întîmplări la ea acasă, la București, între o pereche de cărți nu de joc, ci de "dat în cărți" și o ceașcă de cafea, de la care ea primea pofticioasă doar aroma. Dînd pasiența, Șoșo cea de acum, din care aveam să revăd apoi cîte ceva în "Tănase Scatiu" și în "Ilustrate cu flori de cîmp", vorbea ca pentru sine:

- Dacă nu te întîlneam pe stradă, n-ai fi trecut pe la mine, lasă, nu te scuza, înțeleg. Sînt din ce în ce mai singură, nici înainte nu mă dădeau dragostea și prietenia afară din casă, însă la bătrînețe e tare urît să fii singur și bolnav și să te temi de moartea care îți dă tîrcoale. Mi-a plăcut cum ai scris de Agatha Bârsescu, trist sfîrșit a avut maestra noastră. Pe atunci eram tînără și ingrată, nu înțelegeam sfaturile ei. Se părea că soarta s-a împăcat cu mine, aveam succes, eram societară - o mucoasă. I-am restituit cîte ceva din datorie, dar prea puțin din cît mi-a dat ea. Niciodată nu mi-au ajuns paralele, sînt tare neajutorată în viață. Lasă că și ea e tare ingrată cu unii. Am tras mîța de coadă în tinerețe, apoi cînd am crezut că-i gata, o țin de dîrlogi, m-a răsturnat în șanț: boală, spital, supărare și, pînă la urmă, pensionată medical și dată la șmelț, la fier vechi bun de rugină. Este pe la noi o vorbă: "nu pune său în carne grasă", așa face și viața cu mine, nu mă lasă să huzuresc prea mult, cînd să zic hop! mă miruiește la cap. Meseria asta de actor e blestemată, nu te prea îndeamnă să ai și tu o familie, să fii în rînd cu lumea în toate privințele. Se vede că unde scena ne dă toate iluziile și noi ne hrănim cu dînsele de ne ține de sat. Stearpă viață și prost croită am mai avut, dacă m-ar vedea biata mamă cred că m-ar bate. Și doar am avut-o în ochi pe Agatha Bârsescu, pe Pruteanca, am jurat să nu fac ca dînsele, îl certam pe Ion Sava tot din cauza asta (că tînăr s-a mai dus, doamne!) și iaca nu-s mai brează: o pensionară singură, uitată, doar că nu stau la hotel și n-am damblaua mîțelor. Dan Botta are o vorbă luată de pe undeva: "Omul însurat trăiește ca un cîine și moare ca un om, cel neînsurat trăiește ca un om și moare ca un cîine". Eu am trăit ca un neom, măi, și de murit, nu se vede? Mă lupt cu boala și cu spaimele, am ajuns doctoriță de atîtea rețete, dar mi-e dor de viața pe care am trăit-o. De aceea, aștept cu nerăbdare seara și somnul. Atunci vine o zînă bună și mă atinge cu vărguța și zice: "Dă-te de trei ori peste cap și fă-te iar Șoșo de la Iași". Și se topește grăsimea și fuge meteahna glandelor, sînt o zvîrlugă, joc iar cu Vraca, cu Mihai Popescu și tremur de frică în cabină, așteptînd să intru în "Învierea"... Și sînt așa de fericită!

Eliza Petrăchescu a avut dreptate. Am zărit-o după cîtăva vreme, urcînd pe lîngă Cercul Militar. Era o bătrînă pe care n-o susținea nici o elevă. ■

EDITORIAL

Fără jenă, fără scrupule, fără obraz

Dorin POPA

Ieri, la poalele Copoului, m-a oprit fostul meu profesor de Analiză matematică de la Universitatea "Al.I. Cuza", Gheorghe Bantaș. Îl salutasem respectuos și voiam să intru la Bilblioteca "Mihai Eminescu", dar profesorul mi-a făcut semn cu mîna că vrea să-mi vorbească. M-a tras ușor într-o parte, de parcă ar fi vrut să-mi dezvăluie un mare secret, și făcîndu-și ochii mici m-a întrebat: "Spune-mi, știi ce pensie are un fost profesor universitar?" Gîndindu-mă la salariile parlamentarilor, ale demnitarilor noștri ș.a.m.d., i-am răspuns senin profesorului Bantaș că, foarte probabil, pensia unui profesor universitar poate fi de două milioane. Profesorul m-a privit cu un zîmbet ironic și aproape șoptit m-a informat că pensia unui fost profesor universitar, după 45 de ani de activitate profesională, este de numai 132 mii lei. Profesorul Bantaș încă nu a fost pensionat, dar privește cu groază spre viitorul apropiat în care se va înscrie în această năpăstuită categorie. Brusc, mi-am amintit de un alt profesor de-al meu de Analiză matematică, Nicolae Negoescu, un pedagog deosebit, care, fiind acum pensionar, trăiește probabil din cei 132 de mii lei, după ce o viață întreagă a dăscălit mii de viitori profesori de matematică. Profesorul Bantaș, ieri, avea figura unui om căruia i s-a făcut lehamite de tot și toate, după ce în studenție îl cunoscusem ca pe un om încrezător în viitor, gata să discute oricînd cu studenții despre frumusețea profesiei. La un moment dat, m-a privit cu ochi triști și mi-a mărturisit: "Domnule, eu sînt un om sărac, nu mă pot compara cu un Solcanu sau cu un Titus Raveica". Nu știu cum s-a făcut, dar în chiar momentul în care profesorul Bantaș rostea aceste cuvinte, pe lîngă noi a trecut, urcînd Copoul, o splendidă limuzină VOLVO în care se găsea, alături de șofer, ilustrul filosof contemporan (și pentru vecie) Titus Raveica.

Titus Raveica părea turnat în mașina VOLVO cu număr de CNA. Nu știu de ce, dar scena trecerii lui Titus Raveica în limuzina VOLVO, cu șofer cu tot, m-a iritat și, într-un fel, m-a îndîrjit. Profesorul Bantaș s-a uitat și el lung după mașina lui Raveica și a murmurat mai mult pentru sine: "Ei, nu mă compar eu cu *ăștia*, eu sînt un om sărac!"

Probabil că numai în romanele proaste cu burghezi imbecili și cu muncitori exploatați crunt mai poți citi asemenea scene. Numai că, în cazul de față, și boierul și omul apăsat de griji au același grad didactic la aceeași Universitate, "Al.I. Cuza", amîndoi sînt profesori universitari. Iar în vreme ce profesorul Raveica i-a învățat pe cursanții lui vorbe, vorbe, vorbe și aceleași citate pe care le rostește și acuma pe la Televiziune, profesorul Bantaș a predat cu aplicație o disciplină dificilă și fundamentală - Analiza matematică. Acum, unul trece în limuzina sa VOLVO, cu șofer la scară, iar altul privește în urma primului cu gîndul la o pensie insuficientă. Un simplu vicepreședinte de la Senat sau de la Camera Deputaților are pe lîngă sine un șofer, un automobil Mercedes, o secretară, un consilier și un body-guard. Deci, pe lîngă onorabilul domn Solcanu mai mănîncă o pîine încă 4 (patru) persoane, iar o mașină mănîncă benzină. Și toate astea pentru binele nostru, pentru bunăstarea și fericirea poporului liber să moară de foame. În plus, stimabilul Solcanu, ca și multstimatul Raveica, are un apartament cu cîteva camere la un mare hotel în București. Alți bani pentru fericirea poporului. Și pentru Raveica și pentru Solcanu se cheltuiesc (cu tot cu transport) în jur de 10 milioane de căciulă de la Buget. Și cîți ca dînșii nu mai sînt?! Puzderie. Dacă se duc atîția bani pe apa Sîmbetei, de unde să mai rămînă și pentru pensiile profesorilor universitari adevărați? De unde?? Tot profesorul Bantaș mi-a spus ieri că în vreme ce un profesor universitar pensionar primește ***132 mii*** lei, un fost colonel de Securitate primește ***270 mii*** lei lunar. Și asta în vreme ce profesorul universitar iese la pensie la 65 de ani, iar colonelul de Securitate la 55 de ani, cu zece ani mai devreme, să aibă vreme să se odihnească. Care a făcut mai bine țării: profesorul universitar sau colonelul de Securitate???

*

În vreme ce limuzina VOLVO a ilustrului Raveica urca ieri dealul Copoului, profesorul Bantaș, privind în urma președintelui CNA, medita: "Ăsta nici măcar o opinie proprie nu are, e plin doar de citate goale". ■

UNGHIUL DE TRAGERE

Virilitatea lipsei de convingeri

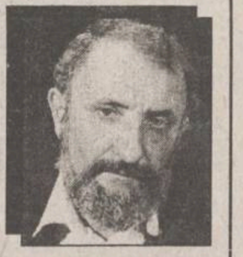

Val CONDURACHE

Un cititor al rubricii mele mi-a reproșat, indirect, că în articolele pe care le-am scris în legătură cu candidatura lui Florin Piersic la președinția României am luat în calcul doar șanse teoretice și nu am scris nimic despre actorul Florin Piersic.

Mi-am dat seama că omul avea dreptate. Un candidat la alegerile locale, pentru Consiliul municipal ori pentru funcția de primar, ori la alegerile parlamentare sau prezidențiale nu este doar un nume pe hîrtie, în fruntea unei liste, ci un om în carne și oase, cu păcatele și calitățile lui. De păcate au grijă adversarii lui politici, de calități se ocupă partidul care-l susține.

Unde are dreptate cititorul rubricii mele? Fiecărui candidat i se cere, dincolo de charisma personală, mai mare sau mai mică, un curriculum vitae. Nu este întrebat ce a făcut în ultimii cinci ani, ci în ultimii douăzeci și cinci. Cu toată charisma, șansele oricărui candidat se duc de rîpă dacă alegătorul simplu constată că în profesia lui acela e un nimeni. Dacă n-a fost în stare să facă un semn cît de mic în meseria lui, pentru care s-a pregătit o viață, ce va face pentru noi cînd va ajunge la putere? Întrebarea e la mintea cocoșului, deci și la mintea alegătorului, care e mai profund decît cocoșul, în mai toate împrejurările. Vă voi da un exemplu - în negativ - care-a furat din opțiunile candidatului CDR la alegerile prezidențiale din 1992 cel puțin cinci procente. Dintr-un populism sugerat de nu știu care consilier al campaniei electorale, dl. Emil Constantinescu a mărturisit că a locuit, în perioada comunistă, într-un cartier al capitalei lipsit de apă. Locuind la etajul șapte, a trebuit să care apă cu găleata, de la o cișmea din împrejurimi. Chiar de-ar fi fost așa, candidatul CDR nu ar fi trebuit s-o recunoască. Alegătorul nu avea nevoie de o solidaritate umană cu viitorul președinte al țării, nu și-l dorea egal al lui. Alegătorul voia să se schimbe ceva în bine, dar ce bine să aștepți de la un om care nu a știut, în cea mai gravă criză a României, să asigure apa pentru familia lui?

Un asemenea om nu poate fi un bun președinte. Un bun președinte se descurcă, nefiind președinte, în orice regim.

Pentru alegătorul mijlociu, dl. Emil Constantinescu nu a avut minima competență necesară supraviețuirii. Măcar atîta lucru ar fi putut face de pe poziția lui, în comunism: să se mute în alt cartier, ca să-și scutească familia de chinul ligheanului. Sigur: dl. Emil Constantinescu a avut orgoliul normal în cazul unui intelectual de valoare de a nu se ploconi în fața unui primar de sector idiot. Numai că orgoliul acesta nu folosește în campania electorală.

Să ne întoarcem, însă, la Florin Piersic. Ca să fie plauzibil în calitatea lui de candidat la președinție, el ar trebui să vină cu argumentul meseriei. "Sînt un mare actor, stăpînesc publicul la fel de bine cum un președinte stăpînește mulțimea". Din păcate, Florin Piersic nu este un mare actor (în toată cariera lui a făcut un singur rol memorabil, iar acela, în ***Oameni și șoareci***, era de idiot). Din păcate, în cazul actorilor, e greu de deosebit între actorii cu har și actorii mediocri. Ștefan Iordache e un actor adevărat, asta nu i se poate nega. Dar cînd PRM i-a atribuit un premiu de interpretare conjunctural (UNITER, organizație teatrală aflată în opoziție, atribuise premiului de interpretare lui Victor Rebengiuc) s-a grăbit să-l ia, fără să se gîndească la conotația politică. Popularitatea lui Florin Piersic se datorează femeilor bovarice de vîrstă mijlocie sau în etate. Femeile oftează la pragul haiducului și sînt în stare, din nostalgie, să-l voteze președinte. Haiducul are și o emisiune pe postul central de televiziune, unde-și poate răspîndi magnetismul în toate provinciile române. În adevăr, analiza politică făcută cu ceva timp în urmă era incompletă. Credibilitatea lui Florin Piersic în calitatea de candidat la președinție trebuia să țină cont de priceperea profesională. Ori ca actor, Florin Piersic e nul. Iar ca președinte, ar putea egala "performanța". Numai că, am spus-o și altădată, implicarea lui în tot felul de șușe și emisiuni transmise în direct pe postul de televiziune central poate șterge toate judecățile de valoare. Degeaba zic eu că Florin Piersic e o invenție a femeilor: femeile, precum gîștele de pe Capitoliu, vor cotcodăci lîngă urna de vot și vor pune ștampila pe numele lui. Din urnă se va ridica un oftat greu (suspinul bovaricelor noastre concitadine), urmat de un procent de vot aproape neverosimil. Trei bărbați pot păcăli electoratul feminin din România, oricît de vigilenți ar fi bărbații electori: Ion Iliescu, pe care orice femeie ar dori să-l ocrotească, Petre Roman, pe care aproape orice femeie ar vrea să-l posede și Florin Piersic, la care multe tînjesc fără speranță. Iar după colț se mai ascunde și Gheorghe Funar, care convinge sexul frumos și sensibil cu virilitatea lipsei lui de convingeri. ■

SUB SEMNUL LUI IONA

Specific ortodox românesc

Radu PĂRPĂUȚĂ

Recent, într-o emisiune la TV Europa Nova, emisiune intitulată ***Modernitatea ortodoxiei*** (redactori Nucu Florea și Dan Borș), un telespectator s-a burzuluit puțin împotriva obiceiurilor noastre de Paște, că, adicăte, ce înseamnă cozonacul ăsta în loc de azima primului veac și ce e cu bețivănia asta în zi de Paște. Există deci - în opinia telespectatorului - o denaturare a ***adevăratului*** creștinism.

Să spunem mai întîi că orice credincios ortodox nu bea nici mai mult, nici mai puțin decît alte categorii de credincioși. Însă nu aceasta este problema. În vîrtejul argumentației, am uitat să abordăm o serie de fapte, care ne-ar fi dus la ideea unui specific ortodox românesc. Desigur, Dogma, Biserica în sine, este aceeași pretutindeni; acesta este un lucru care nu mai trebuie demonstrat. Însă de-a lungul istoriei și în contextul unui anume suflet național, Ortodoxia a căpătat nuanțe și străluciri noi. Așa încît putem vorbi despre o ortodoxie greacă, despre alta rusă, precum și despre un specific ortodox românesc. Este greu de spus cine pe cine a înrîurit: firea românească ortodoxia sau ortodoxia firea. Probabil că luînd în considerare și factorul istoric, procesul s-a petrecut în ambele sensuri.

N-avem intenția (nici nu ne țin "balamalele" teoretice necesare) să distingem trăsăturile acestui specific, dar ceva-ceva vom întrezări noi.

Iată cozonacul atît de hulit de telespectatorul mai sus numit. Ca în atîtea alte cazuri, românul a împodobit, a înnobilat tot ceea ce ține de Hristos, de Biserică. Ce rău este aici? Dimpotrivă, este iubire de Dumnezeu. Nu e orgoliu nemăsurat, dorință acerbă de "a străluci" în fața lui Dumnezeu, dorință deșartă și atît de dăunătoare. Cînd o băbuță își muruiește casa înainte de Paște, se primenește, se îmbracă frumos, cumpără cu ultimii bani făină și ulei ca să facă "olecuță" de cozonac, nu e nimic denaturat în Ortodoxie.

De aici rezultă și o anume ***intimitate*** a Ortodoxiei românești, intimitate care duce cu gîndul la faptele hristice. De aceea, majoritatea dintre noi privește cu ostilitate la prozelitismul debordant al altor culte, este ostilă somptuozității cortegiilor și ceremoniilor religioase neortodoxe. Și aceasta, fără a huli pe alții.

Este vorba de o privire senină, contemplativă, fără prea multe trăiri tulburi. Este acea seninătate pascală, cînd oamenii se iartă între ei pentru păcatele reciproce, cînd se întorc acasă, în dimineața Învierii, cu lumînări în mîini, cu sufletul ușurat. Iar în ziua de Paște nu este "bețivănie". Se bea puțin, e o zi de bucurie, de împlinire. Am scris acum un an despre o slujbă de Înviere desfășurată la Ghimeș-Palanca, în timpul ocupației horthiste. Pentru că nu aveau voie să țină slujba în românește, preotul și oamenii au făcut-o pe mutește. Nu le va fi fost prea greu. Seninătatea și intimitatea specifice i-au ajutat.

Desigur - va spune cititorul - tipu' ăsta e cu capul în nori, Ortodoxia este așa numai în mintea lui. Poate - răspund - dar aici sînt rădăcinile. ■

PUNCTE DE VEDERE

"Ne vom întoarce într-o zi"

Valeriu C. NEȘTIAN

La comemorarea la 29 aprilie a 20 de ani de la moartea lui Radu Gyr, poetul generațiilor închisorilor comuniste, se pune cu insistență o dreaptă întrebare: căror cauze se datorează stăruitoarea, crescînda popularitate a autorului lui "Noi nu am avut tinerețe" și "Ridică-te, Gheorghe, ridică-te, Ioane"?

Trei sentimente cred că încearcă publicul cititor față de creatorul lui "Iisus în celulă": admirația, respectul, frica.

De ce admirația? Fiindcă Radu Gyr a fost un om dintr-o bucată, căruia nu în lașitate i-a stat puterea. Noi, care l-am cunoscut dincolo de gratii, știm că era el sătul de zile, dar nu de viață (diferența e esențială). Nelipsit de păcate și slăbiciuni inerente. Însă "esența lumînării nu e ceara care se topește și pătează, e lumina" (Saint-Exupéry). El a putut deosebi între senior și rob, haiduc și mișel, viteaz și lingău; și nu și-a vîndut învățătorul pe 30 de arginți sau dreptul de a scrie pe un blid de linte. De asemenea, zgardă și botniță de dragul unor oase și lături nu a îngăduit să i se pună!

De ce respectul? Pentru că și în poetică i-au fost obsesie, călăuză, imbold, cuvintele grave ale Mîntuitorului: "Fiți desăvîrșiți!" Și, generos, nefățarnic, a încercat să facă din propria-i creație, aflată indiscutabil în zona esteticului, îndreptar de viață, cod etic, scară înspre perfecțiune, factor de cunoaștere; la urma urmei, ***o parabolă pe tema forței agresive care nu poate învinge spiritul***. Spre disperarea torționarilor profesioniști.

De ce frica? Deoarece pentru un petec de hîrtie cu versuri de Radu Gyr, în temnițele comuniste erai maltratat și ținut zile întregi în celula neagră, dezbrăcat și fără rația de mîncare. Pentru recitarea unor poezii de-ale lui s-au dat condamnări între 10 și 25 de ani. Pentru difuzarea acestora - muncă silnică pe viață. Iar pentru trecerea lor în lumea liberă au fost inventate comploturi, cu sentințe capitale! Și lumea ține minte asta și ia notă, pentru orice eventualitate...

Resimțim astfel și simțămîntul de frustrare al autorului poeziei "Ne vom întoarce într-o zi". Sentiment sporit de vinovata - și comandata - ocultare a memoriei. De exemplu, la întrebarea "A fost Radu Gyr la Iași?", răspunsul nu poate fi decît unul singur și sigur: "Cum să nu!" În tinerețe, de cîteva ori. În toamna anului 1940, pe cînd era Director general al teatrelor și operelor, a fost prezent la instalarea lui Gr. Scorpan ca director al Teatrului Național (aici avea un prieten "de suflet" în actorul Ștefan Ciubotărașu). La manifestarea din 8 noiembrie, îl vedem în tribuna oficială din fața statuii lui Ștefan Vodă al Moldovei de la Palatul Administrativ, nu departe de Regele Mihai și Regina-Mamă Elena, de generalul I. Antonescu și celelalte oficialități.

După sărbătorile de iarnă, se deplasează special aici, împreună cu amicul său, compozitorul I. Mînzatu, director general al Radiodifuziunii, și cu alte notabilități ale timpului (între care scriitorul bucovinean Mircea Streinul, de la a cărui moarte s-au împlinit foarte recent 50 de ani), într-o chestiune de importanță națională majoră: înființarea postului de Radio Moldova. ***Atunci au demarat formalitățile și lucrările propriu-zise*** de instalare a emițătorului de pe str. Lascăr Catargi, 19, pentru care s-au alocat din bugetul statului 50 de milioane lei (erau de față și Gr. Iamandy, viitorul director al postului, și Șt. Ciocan, redactorul radio-jurnalului, și mulți alții). Ajutorul Societății "Emirex", de sub președinția generalului Cristescu, colaborarea cu o Casă specializată din Milano și strădaniile inimosului prof. dr. I. Cișman - care deja avea la Universitate un post experimental pe unde scurte - au fost decisive. Radu Gyr n-a fost lăsat, însă, ulterior, să și vorbească de la microfonul radioului ieșean...

A mai trecut să vadă locurile dragi de altădată după eliberarea din închisoare (1963), dar discret și sub o strînsă supraveghere.

Evoc acest deloc neînsemnat episod - povestit de chiar protagonistul lui - spre a mă întreba din care pricini sau din care "rațiuni superioare de stat", autorul "Întoarcerii din cruciadă" încă se mai află în această privință într-un con de umbră deasă?!?

Viu este Radu Gyr în inimi și cugete! Cei care l-au persecutat au motive azi să fie triști: ca și generalul cartaginez din antichitate, Hannibal, ei n-au putut înfrînge spiritul de libertate al unei lumi capabile să depășească permanent suferința. Ura și adînca nerozie, neputincioase mai sînt! ■

CIVICE, UTILITARE

BOMBA DE CAUCIUC

Scriem această bombă cu o mare furie, pentru că a sosit pe păturicea din Dumbravă o veste absolut stuchefiantă. Se pare că ex-futbolistul ***Lulu Cănănău***, care în urmă cu cîțiva ani fugea pe terenurile de futbol pe la Iași, Pașcani și Vaslui, a fost surprins, ieri după amiază, cu mijloace specifice, în calitate de persoană complice la o intermediere de 20 milioane între cetățeanul ***Virgil Trifina***, organizator de competiții al echipei ***"Dacia Unirea" Brăila*** și patru futboliști de la ***Politehnica Iași***, pentru ca acești sportivi de excepție de la echipa Polynx (Politehnica) să măsluiască meciul, adică să deie cu piciorușele pe lîngă minge și să-i lase pe brăileni să bată la scor echipa domnului Cîrlan-Lynx. Cei patru futboliști, cunoscuți în lumea sportivă ca fiind cei mai corecți oameni cu putință, care nici în coșmarurile lor cele mai grozave nu s-ar fi gîndit la perspectiva cîștigării unor milioane (nici nu mai contează știftul de un milion jumate băcăoan) dacă stau pe loc și se feresc de mingiuță ca de necuratu, se pare că au făcut pîrîciune și declărății incriminatoare la adresa tentativei de mituire a domniilor lor de către brăileni, bașca una bucată înregistrare audio cu cel care a picat de complice la intermediere, pre numele său ***ex-futbolistul Cănănău***.

Toate acestea au dus la întocmirea unui dosăraș penalicesc beton (încă nu au sosit pă păturice toate datele, alea ultrasecrete, nu cele scăpate prin faxuri, zise și "oficiale", despre derularea faptelor așa cum au fost în realitate, dar se vor afla și se vor povesti stimaților cetitori ai bombei), inclusiv cu o acțiune de fraglant delict la domițilul lui Cănănău, unde se aflau părțile pentru a schimba valijoara cu parale (ex-futbolistul ***Dănuț Tofan***, care fugărise mingiuța, într-o vreme, pe la echipa CUG-ului, chipurile din partea celor patru minunați futboliști ai Polynx-ului, și ***Trifina de la Brăila***, organizatorul de meciuri de la Dacia Unirea). Acțiunea de fraglant s-a derulat (potrivit unor surse care încă sînt anonime și nu neapărat demne de încredere) cam în feliul următoriu: ex-futbolistul Cănănău i-a adus în casa lui pe cei doi, după care a primit un telefon și a plecat în tîrg, să se întîlnească, probabil cu cineva. Cînd s-a întors, era însoțit de echipa de fraglant, deci a fost, mai mult ca sigur, cules de la locul presupusei întîlniri. Ce-a urmat scrie în ***Codul de procedură penală***: s-a făcut numărătoarea milioanelor, s-au consemnat declărățiile celor de la fața locului și au fost rechiziționați, ulterior areștuiți, bănuiții Cănănău și Trifina, iar cetățeanul Tofan se pare că a fost trimis la primblare, ceea ce înseamnă că fusese acolo de sanchi, cu știința organelor de flagrant.

Vestea a chicat cu puterea unui trăznet de gradul șapte, pentru că despre ***Lulu Cănănău*** toată lumea dăduse referințe excelente, se știa despre dînsul că a fost un sportiv onest, care a apărat, într-o vreme, culorile echipei Politehnica din orașul nostru și care, retras din viața sportivă, a hotărît să facă gazetărie sportivă, în calitate de reporter la Departamentul Sport al ziarului Monitorul. Pînă ce justiția se va pronunța asupra faptelor sale, șăfimea monitoricească a decis suspendarea numitului Lulu Cănănău din activitatea de reporter sportiv, pentru că trebuie să funcționeze prezumția de nevinovăție, nu cea de vinovăție. Dacă toate vor merge spre concluzia că, într-adevăr, ex-futbolistul Cănănău a săvîrșit vreo faptă penală, atunci i se va desface contractul de muncă cu litera "i", pentru că, deși știa că lucrează la un ziar de prestigiu din urbea ieșeană, s-a putut preta la acțiuni antisociale, bazîndu-se pe relațiile pe care și le-a făcut în calitate de futbolist, pe vremuri. Doar știa, ca toți redactorii de la "Monitorul", de altfel, că lucrează la un ziar care are mulți dușmani, unii extrem de puternici, care abia așteaptă să calce pe bec vreunul (chiar să însceneze o călcare pe bec) pentru a declanșa o campanie de compromitere a ziarului respectiv. Ziariștii, chiar și cei sportivi, sînt și ei oameni și supuși greșelii. Nu s-a inventat în lumea aiasta vreun aparat care să testeze potențialul de infracționalitate al unui om, că atunci lucrurile ar mege mult mai bine în toate instituțiile. La fel și în cazul luj Cănănău: pînă ieri după amiază, era unul din zecile de redactori de la Monitorul. După aceea, a devenit un cetățean acuzat, probabil, de o faptă penală. Se întîmplă, pe la toate instituțiile ca oameni cu zeci de ani de muncă și cu o carieră strălucită să calce o dată și bine pe bec, să fie dați afară, să suporte rînjetele vecinilor și căinările ipocrite ale amicilor. Asta-i viața și nimeni nu o poate schimba.

Dacă un polițist este condamnat pentru o faptă penală, asta nu înseamnă că instituția Poliției Române este compromisă, că borfașii vor refuza după asta să fie arestați de polițiști, acuzîndu-i că sînt ca și ei. Dacă un procuror este demascat că a făcut trafic de influență, că a obținut venituri necuvenite, pe care nu le poate justifica, asta nu înseamnă cî instituția Procuraturii trebuie pusă la zid ori desființată. Dacă un senator este dovedit că a facilitat săvîrșirea unor fapte penale, asta nu înseamnă că Senatul trebuie desființat. La fel, dacă un muncitor dintr-o fabrică este prins că a furat o țavă dă oțăl și a fost condamnat la pușcăraiță, asta nu înseamnă că fabrica respectivă și-a pierdut din prestigiu, că nimeni nu mai încheie contracte cu ea, pe motiv că un muncitor de acolea a ajuns la zarcă. Nu ne îndoim că aceste ultime egzămpluri vor fi în folosul presei de Partid și nu numai, care se gîndește, probabil, să titreze, pe pagina întîi, cu mare satisfacție, că ***"un ziarist de la Monitorul este acuzat de o faptă penală"***. Cine va abuza de asemenea sintagme va face asemenea trebușoară pe răspunderea sa. E vorba, trotuși, de un simplu angajat, domnilor de Partid și de Stat, care nici nu a uzat de calitatea sa de amploaiat monitoricesc, adică nu s-a prezentat cu legitimația de ziarist să le propună minunaților futboliști ieșeni banii brăilenilor, ci a uzat de relațiile sale vechi, de fost giucătoriu de futbol. A confunda instituția cu un simplu angajat e ca și cum ar trebui să declari în stare de faliment o uzină doar pentru că a fost surprins dormind în post portarul de acolea.

LIZUCA și PATROCLE
furioși pe prostia
omenească și
consecințele dumneaei

MONITORUL JURIDIC

Răspunsuri la scrisori

■ *Copil înfiat - drepturi*

Carp Maria, din Iasi, str. Ciurchi nr. 117, ne scrieți că sînteți căsătorită și ați înfiat un copil. Doriți să vă răspundem dacă în afara alocației de stat ce se acordă lunar copilului, acesta mai poate beneficia și de un alt ajutor.

Răspuns: Conform prevederilor din Codul familiei, o dată cu înfierea copilului, drepturile și obligațiile părintești trec asupra celui care înfiază. Copilul înfiat beneficiază de aceleași drepturi ca și copilul rezultat din căsătorie. Obligația de întreținere există între cel care înfiază și cel înfiat. Conform legislației în vigoare vă precizăm că nu puteți beneficia de un alt ajutor social pentru copilul înfiat.

■ *Pensionare*

Cretu Toader, din Tg. Frumos, ne scrieți că aveți o vechime totală în muncă de 31 de ani, din care 25 de ani în grupa a II-a de muncă (ca sudor).

În prezent, sînteți în șomaj și ați dori să știți dacă puteți să vă întocmiți dosarul de pensionare.

Răspuns: Întrucît dvs. în scrisoare ați omis să precizați și ce vîrstă aveți, nu vă pot da un răspuns concret. Vă rog să reveniți cu o scrisoare în care să menționați și vîrsta, pentru ca, ținînd cont și de celelalte elemente, să vă pot formula un răspuns.

■ *Ajutor de șomaj*

Nistor Mariana, din Belcesti, judetul Iasi, ne scrieți că ați absolvit liceul în anul 1992/'93. În ianuarie 1995, v-ați întocmit dosarul pentru ajutorul de șomaj la Oficiul Forței de Muncă Hîrlău, primind și carnetul de șomer, iar o perioadă de trei luni și ajutorul de șomaj. După această perioadă, vi s-a comunicat că dosarul a fost respins, motivat de faptul că ați terminat liceul în 1992. Ne solicitați să vă răspundem dacă mai puteți interveni pentru rezolvarea situației dvs., avînd în vedere lipsa mijloacelor materiale și, ținînd cont de faptul că nu dețineți pămînt sau alte bunuri.

Răspuns: În conformitate cu prevederile Ordinului nr. 307/1994 al Ministerului Muncii și Protecției Sociale, publicat în Monitorul Oficial, partea I, nr. 324/-23.XI.1994, dvs. trebuia să primiți mai întîi o decizie privind stabilirea dreptului plății ajutorului de șomaj, emisă de Direcția Muncii și Protecției Sociale a județului Iasi. În cazul în care, ulterior, s-a constatat că nu întruniți condițiile legale pentru a primi ajutorul de șomaj, trebuia să primiți o decizie emisă tot de D.M.P.S. a județului Iasi, de anulare sau respingere a dreptului de ajutor de șomaj, cu motivația corespunzătoare și cu menționarea dreptului de contestare a acestuia la Judecătorie, în termen de 30 de zile de la data primirii.

Dacă nu ați primit o decizie în sensul celor sus-precizate, vă sfătuiesc să vă adresați cu o cerere Direcției Muncii și Protecției Sociale, Iași, prin care să solicitați să vi se comunice decizia emisă în soluționarea dosarului dvs.

Pentru lămuriri suplimentare, aștept să reveniți cu o nouă scrisoare.

■ *Dreptul de a urma și absolvi a doua facultate*

Filip Corina, studentă în anul II la Facultatea de Stiinte Economice Iasi, cu taxă, ne scrieți că doriți să știți dacă aveți dreptul să urmați o a doua facultate, fără să plătiți taxă.

Răspuns: Conform legislației în vigoare, aveți dreptul să vă înscrieți la admiterea pentru urmarea unei a doua facultăți. În situația în care veți reuși pe numărul de locuri stabilite fără plată de taxă și veți îndeplini condițiile legale, puteți beneficia de bursă.

Mina LOZONSCHI
Consilier juridic

Notă: Ne cerem scuze cititorilor noștri care ne-au scris și cărora nu le-am putut răspunde, motivat de spațiul limitat tipografic, în contextul reducerii numărului de pagini ale ziarului.

Vă rugăm să ne urmăriți rubricile viitoare.

Consultații juridice: marți, 16,30-17,30; vineri, 14,30 - 16,30.

HOROSCOP

BERBEC

(21 mart. - 20 apr.):

👎 Rațiunea din urmă a venit prea tîrziu, jocurile erau deja făcute. Instabilitatea vă poate, însă, împinge la alte gesturi necugetate.

TAUR

(21 apr. - 20 mai):

👍 Aveți nevoie să vă retrageți din lume pentru a vă bucura în liniște de misterele cuplului. Cine vă oprește s-o faceți?

GEMENI

(21 mai - 21 iun.):

👎 Lovitura v-a luat pe nepregătite, nimic nu părea s-o anunțe. Dacă vă zbateți, riscați să vă legați și mai mult în năvodul în care v-ați prins.

RAC

(22 iun. - 22 iul.):

👍 Nu aveți nevoie de nici un sprijin din afară, vă puteți descurca de unul (una) singur(ă). Cu atît mai mare va fi satisfacția finală.

LEU

(23 iul. - 22 aug.):

✋ Nevoia de comunicare vă poate împinge la mărturisiri primejdioase. Nu ați băgat de seamă că ceilalți spun foarte puține lucruri despre ei?

FECIOARĂ

(23 aug. - 22 sept.):

✋ Vă cramponați prea mult de o relație care nu înseamnă prea mult pentru dvs. Uitați-o și veți constata cît de ușor vă vine fără ea.

BALANȚĂ

(23 sept. - 22 oct.):

✋ Condițiile sînt numai în aparență favorabile, în realitate sînt ostile. Capcanele care vi s-au întins n-au fost lăsate la vedere.

SCORPION

(23 oct. - 21 nov.):

👍 Nu vi se împotrivește nimeni, rezervele sînt normale în situații neclare. Prin urmare, puteți să vă vedeți în liniște de treabă.

SĂGETĂTOR

(22 nov. - 21 dec.):

✋ Lăsați emoțiile și rezervele la o parte, nu e cazul să dați înapoi. Prea multe calcule strică, dar nici inconștienta nu e recomandabilă.

CAPRICORN

(22 dec. - 19 ian.):

👌 Iată că și hazardul poate să intervină în favoarea dvs., nu numai realismul. Iar dacă tot vă vine în ajutor, de ce să nu profitați?

VĂRSĂTOR

(20 ian. - 18 febr.):

✋ Întîrziați prea mult din cauza nehotărîrii, timpul nu vă așteaptă. Pierdeți un tempou prețios, s-ar putea să-l regretați mai tîrziu.

PEȘTI

(19 febr. - 20 mart.):

👍 Nu aveți nevoie de nici un stimulent exterior, bazați-vă pe forțele proprii. Cu puțină inspirație veți descoperi calea exactă spre țel.

LEGENDA:

- 👎 **- vă paște ghinionul**
- ✋ **- prudența e mama înțelepciunii**
- 👍 **- n-aveți nimic de pierdut**
- 👌 **- șansa vă surîde**

☎ TELEFOANE UTILE

☎ SALVARE: 961
☎ POMPIERI: 981
☎ POLIȚIE:
Inspectoratul Județean Centrala 140720; Dispecerat 146666; Municipiu Centrala 140020 Dispecerat 146840/955 Ofițer de serviciu 146850; Serviciul Circulație - 140070.
☎ SERVICII MEDICALE MOBILE (asistență medicală de urgență la domiciliu): 113130/569, zilnic între orele 7,00-23,00
☎ AGENȚIA C.F.R.: 147673
☎ INFORMAȚII GARĂ: 146333
☎ AUTOGARĂ: 146587
☎ TAXICOM, dispecerat: 953, 146593
☎ AGENȚIA TAROM: 115239
☎ INFORMAȚII AEROPORT: 178126
☎ STAȚII PECO: Baș Ceauș - 176865; Aurel Vlaicu - 175872; Bucium - 132891; Crișan - 112182; Păcurari - 164142; Sărărie - 147480.
☎ A.C.R. - informații utile: 112345, 130177.
☎ DISPECERATE: R.A. Gaz-Metan - 141737; R.A. Apă-Canal - 142451; Renel - 147070, deranjamente - 147070; Termoficare - 141956; R.A. Locuința - 112434; Telefoane - Deranjamente - 921; Protecția mediului - 147010.
☎ GARDA FINANCIARĂ: 114065, 112427.
☎ ADMINISTRAȚIA FINANCIARĂ: 143030
☎ NOTARIAT: 147574
☎ TRIBUNAL: 146300
☎ PROCURATURĂ: 212566
☎ CAMERA DE COMERȚ: 117757
☎ CENTRUL MILITAR JUDEȚEAN: 146370
☎ STATUL MAJOR JUDEȚEAN DE APĂRARE CIVILĂ: 147594
☎ HOTELURI: Moldova - 142225; Traian - 143330; Unirea - 142110; Continental - 114320; Sport - 137817.
☎ POLICLINICA CU PLATĂ: triaj informații - 117244
☎ OFICIUL JUDEȚEAN PENTRU PROTECȚIA CONSUMATORILOR: 145392.
☎ LABORATOR ANALIZE "PRO FAMILA": 230431

CARNETUL ZILEI

✞ Sf. 9 mc. din Cizic; cv. Memnon
✞ Sf. ap. Iacob Zevedeu; sf. Donat

4 - 18° C VREMEA

■ Vremea va fi relativ instabilă, iar din punct de vedere termic se va răci ușor. Cerul va fi variabil, mai mult noros în prima parte a intervalului, cînd, local, se vor semnala ploi, mai ales cu caracter de aversă. Vîntul va sufla slab la moderat, cu unele intensificări trecătoare și va predomina din sector N-V. Temperatura aerului va înregistra valori minime cuprinse între 4 - 9 grade Celsius, iar maxime între 15 - 18 grade Celsius. **(Elena BÎRJOVEANU - Centrul de Prevedere a Vremii Bacău)**

FARMACII DE GARDĂ

Farmacia nr. 2, Piața Unirii (tel. 116029).

SPITALE DE GARDĂ

SÎMBĂTĂ Spitalul "Spiridon" (tel. 142730): Clinica I Medicală, Clinica a III-a Chirurgie; **Maternitatea "Cuza Vodă"** (tel. 143320).

DUMINICĂ Spitalul "Spiridon" (tel. 142730): Clinica a III-a Medicală; **Spitalul de Urgență** (tel. 140690); **Maternitatea "Elena Doamna"** (tel. 210390/ 210394/210392).

TVR BUCUREȘTI

SÎMBĂTĂ TVR 1 7,00 Bună dimineața de la... Roman! ■ 9,00 Tip-top, mini-top! ■ **10,00 Film serial pentru copii: Reîntîlnire cu Black Beauty** (Anglia), ep.14 ■ 10,30 Pas cu pas. ■ 11,25 Ecranul. ■ 12,20 Cronografii: Movileștii (II) ■ 12,40 Cuvinte potrivite ■ 13,10 1001 audiții. ■ **14,00 Actualități** ■ 14,10 Turnul Babel. ■ 18,45 Mapamond ■ 19,15 Teleenciclopedia ■ **20,00 Actualități** ■ **20,45 Film serial: Columbo** (SUA), ep.15 ■ 22,15 Vedete în recital: Madona (I) ■ **23,15 Actualități** ■ **23,30 Film serial: Telefonul de la miezul nopții** (SUA) ■ 0,30 Vedete în recital. Madona (II).

TVR 2 7,00 Întîlnirea de sîmbătă. Program al Studioului TVR din Cluj-Napoca; ■ 12,00 MTV. Disco Dance ■ 13,00 Est Meridian Magazin de sfîrșit de săptămînă ■ **16,00 Desene animate: Tom și Jerry** ■ **16,30 Film serial: Și bogații plîng** (Mexic) ■ 17,00 Itinerare spirituale ■ 17,30 Serata muzicală TV ■ 20,30 Pariați pe campion! ■ 21,00 TVM. Mesager ■ 21,30 Memento cultural ■ 22,00 Finala "Cupei Campionilor Europeni" la handbal feminin: Podravka Koprivnica (Croația) - Hyponiederosterreich, Viena (Austria), repriza a doua a meciului tur. Transmisiune de la Koprivnica ■ **22,30 Film serial: Santa Barbara** (SUA), ep.146 ■ 23,15 Interferențe. Religie și societate ■ 0,15 Jazz-magazin.

DUMINICĂ TVR 1 8,00 Bună dimineața! ■ 9,00 Clubul lui Gulliver. ■ **10,00 Film serial pentru copii: Fantastica familie Mellop** (Australia, 1992), ep. 32 ■ 10,30 Lumină din lumină. ■ 11,30 Din albumul celor mai frumoase melodii populare ■ 12,00 Viața satului. ■ 13,30 Atlas ■ **14,00 Actualități** ■ 14,10 Poșta TV ■ 14,20 Video-magazin. ■ 17,35 Olanda în 500 de secunde ■ **17,50 Serial SF: Star Trek - Generația următoare. Producție SUA, ep. 72: "Menaj cu Troi"** ■ 18,45 Vietnamul de azi. Documentar ■ 19,15 Robingo. ■ **20,00 Actualităție** ■ **20,45 Film artistic: Călătorie în pustiu** (SUA, 1988). Premieră pe țară. ■ 22,15 Tragerile Loto Special 6/49 și Noroc ■ **22,25 Actualități** ■ 22,40 Campionatul Mondial de automobilism Formula Unu: Marele Premiu al statului San Marino. Înregistrare de la Imola ■ 23,10 MTV. Greatest Hits ■ **23,40 Film serial: Maddie și David** (SUA) ■ 0,35 Avanpremieră ■ 0,50 Nocturna lirică.

TVR 2 7,00 5x2. Magazin duminical. Program al Studioului TVR din Iași. ■ 13,00 MTV. Disco Dance ■ **14,00 Actualități** ■ **14,10 Desene animate: Tom și Jerry** ■ **14,35 Campionatul Mondial de Automobilism Formula Unu: Marele Premiu al statului San Marino.** Transmisiune directă de la Imola ■ **17,00 Film serial: Și bogații plîng** (Mexic) ■ 17,30 Puls 180. ■ 19,00 Concursul și Festivalul Internațional "Dinu Lipatti". Transmisiune directă ■ 20,00 În a opta zi Dumnezeu a făcut teatrul. Festivalul Internațional de Teatru Tînăr Profesionist - Sibiu, martie 1995 ■ 21,00 TVM. Mesager ■ 21,30 Orașe și civilizații. ■ 22,00 Ritmuri muzicale ■ 22,15 La puterea a doua ■ **23,00 Film serial: Santa Barbara** (SUA), ep. 147 ■ 23,45 Jethro Tull în concert la Skip Rock '94 (II).

TVR IAȘI

SÎMBĂTĂ Pr. I, orele 7,00 - 9,00 - "Bună dimineața"

"Bună dimineața de la... Roman" ■ Calendarul zilei ■ Flash ecou: evenimentele săptămînii în reportaj de actualitate ■ Meteo ■ Buletin rutier ■ Memoria orașului ■ Personalități romașcane ■ Rețeta dimineții ■ Curier juridic ■ Sfaturi utile ■ Fapt divers într-un minut ■ Muzică populară ■ Magazin X-press ■ Desene animate. Realizatori: Irina Păcurariu, Vasile Arhire.

Pr. II, orele 13,00 - 16,00 - "Est meridian magazin de sfîrșit de săptămînă": "Primele iubiri" ■ Horoscop... pentru îndrăgostiți ■ Inerții incomode: matrimoniale - rubrică de Violeta Cincu ■ Ulițe și amintiri ieșene: Str. Gării - rubrică de Ioana Lungeanu ■ Magic Mix - rubrică de Mati Botezatu ■ 13,30 Film serial - Familia Palliser. Episodul 14 ■ Video jazz show: Documente din arhiva jazz-ului - rubrică de Alex Vasiliu ■ Dosarele Pămîntului ■ Desene animate ■ Concursul emisiunii ■ Dedicații muzicale. Realizatori: Maria Florea, Ioana Lungeanu.

DUMINICĂ Pr. II, orele 7,00 - 13,00 - "5 x 2" "5 x 2"... în ajun de Armindeni! ■ Un armindeni pentru fiecare ■ La iarbă verde - o posibilă evadare? ■ De dragoste și dor: melodii populare interpretate de Nicolae Moței - rubrică de Vasile Pohoață ■ 8,00 Țara lui Piticot - rubrică de Andreea Gheorghiță ■ Hit Parade ■ Concursul emisiunii ■ 9,00 Fascinația muzicii: Gala tinerilor concertiști de la Bacău - I - rubrică de Alex Vasiliu ■ 9,20 - Magazin sportiv ■ Telerebus '95 ■ 10,00 Film serial - Cristal. Episodul 6 ■ Retrospectiva filmului românesc de animație ■ 11,45 Film serial: Dr. Quinn (r) ■ Oleacă de taifas - prozatorul Grigore Ilisei în dialog cu dr. ing. Ermil Murgoci ■ Arhiva sentimentală. Realizatori: Carla Tompea, Liviu Tudorache.

TV EUROPA NOVA

SÎMBĂTĂ 10,00 Deschiderea programului ■ 10,05 Mati Nova - emisiune magazin ■ 14,00 Europa Nova TV Chart ■ 15,00 Pulsul planetei - Islamul fără voal. ■ 16,30 Film: "Vulturul american" (producție SUA; regia: Robert J. Smawley), reluare ■ 17,00 Terra. ■ 17,30 Film serial: "Sărmana Clara" (producție Argentina; cu: Alicia Bruzzo, German Karus), ep. 25 ■ 18,15 Euromusic ■ 18,35 Desene animate ■ 19,00 Infonova ■ 19,35 Stadion - Rezumatul partidei F.C. Lynx Iași - Dacia Unirea Brăila. ■ 20,00 Videoclip '95 ■ 20,30 Lumea filmului. ■ 21,00 Film: "Misiune eroică. Pompieri 2" (producție Italia; regia: Giorgio Capitani; cu: Raollo Villagio, Massimo Boldi, Lino Banfi). ■ 22,30 Infonova ■ 22,40 Night Club. Europa Nova Unplugged - în direct la radio și televiziune. Participă formațiile "Semnal M" (Cluj Napoca), "Experiment" și "Cvartetul Ad-Hoc" (Iași). În pauze: concurs Videoclubul celebrităților ■ 1,15 Film: "Jocuri tainice" (producție SUA; regia: Alexander Gregory Hippolyte; cu: Martin Hewitt, Michele Brin).

DUMINICĂ 10,00 Deschiderea programului ■ 10,05 Mati Nova - emisiune magazin ■ 14,00 Salata de întrebări. Realizatori: Camelia Andriță, Gigi Șfaițeí ■ 15,00 Un secol de cinema - Alfred Hitchcock. Film: "Rebecca" (producție SUA, 1940; regia: Alfred Hitchcock; cu: Laurence Olivier, Joan Fontaine, George Sanders, Judith Anderson). ■ 16,45 Muzică ■ 17,00 Carusel. Invitați: Ion Hurjui, Liviu Leonte. ■ 18,30 Desene animate ■ 19,00 Infonova ■ 19,35 Pași pe orizont: "Slovacia, țara contrastelor" ■ 20,00 Videoclip '95 ■ 20,30 Vitralii - "Din candela iubirii de oameni...", poezie și adevăr ■ 20,55 Film: "În căutarea asasinului" (producție SUA; regia: Karel Reisz; cu: Nick Nolte, Debra Winger). ■ 22,30 Infonova ■ 22,45 Magazin sportiv. Redactori: Diana Luca, Silviu Matei ■ 23,15 Film serial: "Sărmana Clara", ep. 23, reluare.

TELE M

SÎMBĂTĂ 6,30 Deschiderea emisiei ■ 7,00 S'Tele'M (magazin matinal de informații, muzică, desene animate, revista presei) ■ 7,30 Observator - emisiune de informații, știri interne și externe realizată de Antena 1 București ■ 8,30 Film artistic: "Înfruntarea" (western). Regia Lamont Johnson. Cu: Kirk Douglas, Johnny Cash ■ 10,00 Film serial pentru copii: "Arbaleta", ep.29 ■ 10,30 Junior club - emisiune pentru copii realizată de Sorina Simionescu ■ 11,30 Film artistic: "Cele două fețe ale domnului Go" (thriller). Cu Jeff Bridges, James Mason. ■ 13,00 Problemele orașului - emisiune în direct cu telespectatorii, Pentru a vă rezolva problemele, sunați la 143217, 112882 ■ 13,45 Noutăți cinematografice ■ 14,15 Jurnalul poliției rutiere - emisiune de col. T. Leonte ■ 14,30 Film artistic: "Muntele" (dramă). ■ 16,05 Publicitate Tele'M ■ 16,15 Film artistic: "Miss Arizona" (dramă). Regia Paul Sandor. Cu: Marcello Mastroianni ■ 19,40 Nostalgii muzicale ■ 20,00 Desene animate ■ 20,30 Film artistic: "Aventura la Manila" (polițist). Regia: D. Edwards. Cu: Fred Williamson. ■ 22,00 Film artistic: "Poliția are mîinile legate" (aventuri). Regia Luciano Ercoli. Cu: Claudio Casinelli, Arthur Kennedy. ■ 23,40 Film artistic: "Vînătoare de femei" (suspans). Regia Bernard Kowalsky. Cu: Barbara Eden, Robert Vaughn ■ 0,30 Videoclipuri muzicale ■ 1,00 Închiderea emisiei.

DUMINICĂ 7,30 Deschiderea emisiei ■ 8,00 Observator - emisiune de informații, știri interne și externe, realizată de Antena 1 București ■ 9,00 Matineu pentru copii ■ 10,00 Film serial pentru copii: "Arbaleta", ep. 30 ■ 10,30 Caleidoscop - emisiune de muzică și divertisment ■ 11,30 Film artistic: "Un minut să te rogi, o secundă să mori" (western). Regia Franco Giraldi. Cu: Robert Ryan, Arthur Kennedy ■ 13,10 Film artistic: "Divorțul lui" (dramă). Regia: Waris Hussein. Cu: Elizabeth Taylor, Richard Burton. ■ 14,30 Film artistic: "Incoruptibila de la Liceul St. Francis" (comedie). Regia: Francisco Lucente. Cu: Joseph R. Straface, Stacy Christensen. ■ 16,00 Top Tele'M ■ 16,40 Gagul nemuritor - secvențe comice din filme ■ 17,15 Alternativ SF - emisiune de M. Hăulică. Din cuprins: știri, revista presei, noutăți cinematografice, invitați în studio ■ Film artistic: "Cadavrul viu" (thriller). Regia: Victor Halperin. Cu: Bela Lugosi, Magde Bellamy, Robert Frazer. ■ 19,10 The Album Show - parada albumelor vedetelor muzicii ■ 20,00 Desene animate ■ 20,30 Film artistic: "Teroare la etajul 40" (suspans). Regia: Jerry Jamenson. Cu: John Forsythe, Joseph Campanella. ■ 22,10 Film artistic: "Umbra sîngeroasă" (thriller). Regia: Antonio Bido. Cu: Stefania Casmia, Craig Hill ■ 0,00 Închiderea emisiei.

TV SATELIT

RTL

SÎMBĂTĂ 6,45 Desene animate și seriale ■ 11,00 Disney & Co. (d/a., jocuri) ■ 12,25 California Dreams (s) ■ 12,55 Prințul din Bel Air (s) ■ 13,25 Casa plină (s) ■ 14,00 Auto. M.P. de Formula 1 la Imola - antrenamente ■ 14,20 Cine e șeful aici? (s) ■ 15,55 Knight Rider (s.a) ■ 16,50 A-Team (s.a) ■ 17,50 Berverly Hills, 90210 (s): "Șansa vieții sale" ■ 18,45 Melrose Place (s): "Coșmar" ■ 19,45 Știrile serii ■ 20,10 Mini Playback Show ■ 21,15 Nunta de vis (show) ■ 23,00 Da, vă rog! (r) ■ 0,00 Divertisment nocturn ■ 1,00 O familie foarte drăguță (sit.com. SUA '94, 9 ep) ■ 4,55 Melrose Place (s/r) ■ 5,40 Beverly Hills, 90210 (s/r).

DUMINICĂ 6,30 Desene animate ■ 8,00 Disney & Co. (r) ■ 9,20 Seriale și desene animate ■ 10,55 Emisiune religioasă pentru copii ■ 11,00 Team Disney ■ 12,25 Înapoi în trecut (s.SF) ■ 14,15 Auto MP de Formula 1 de la Imola ■ 16,55 Auto Super Touren Wagen 1995 ■ 17,10 Thunder în Paradis (s.a) ■ 18,45 Legea lui Burkes (s.a) ■ 19,45 Știri, meteo, sport ■ 20,10 Westerdeich (s. Ger. 1994) ■ 21,15 Regele Ralph (co. SUA 1990) cu Peter O'Toole ■ 23,20 Spiegel TV - Magazin ■ 23,55 Sfîrșitul lui Hitler (do) ■ 0,55 Cadavrul lui Hitler (do) ■ 1,10 Kanal 4: "Să fii în formă!" ■ 3,40 Îngerii din Insula morții (f.a SUA 1983) ■ Regele Ralph (f/r).

PRO 7

SÎMBĂTĂ 7,20 Cei trei din Riptide (s) ■ 8,05 Desene animate ■ 12,20 Pantera roz (d.a.) ■ 12,45 Cea mai curată vrăjitorie (s) ■ 13.15 Parker Lewis (s.co. SUA '90) ■ 13,40 Superman (s/r). ■ 14,35 Călătorie pe fundul mării (s) ■ 15,30 Cei trei din Riptide (s/r) ■ 16,25 Pro Movie (mag. cinema) ■ 16,55 Regele vîntului (f.a. SUA '89) cu R. Harris, G. Jackson ■ 18,55 Cousteau: Aventuri în ocean (do. Franța 1993) ■ 20,00 Tom și Jerry (d.a) ■ 20,25 Familia Simpson (s) ■ 21,15 Întoarcerea lui Jedi-Ritter (f. SF SUA 1983) ■ 23,50 Saigon (f.p. SUA 1987) ■ 1,45 Coldfire (f.a. SUA 1989) ■ 3,20 Omul Omega (f. SF. SUA 1971) cu Charlton Heston ■ 5,10 Cousteau (do/r) ■ 6,10 Casa noastră (s/r).

DUMINICĂ 7,40 Călătorie pe fundul mării (r) ■ 8,30 Desene animate ■ 11,50 Batman (d.a) ■ 12,15 Garfield și prietenii lui (d.a.) ■ 12,40 Familia Simpson (s) ■ 13,05 Superboy (s) ■ 13,30 Omul din Atlantis (s.a) ■ 14,25 Ben Cropp (do) ■ 15,35 Nedreptatea (co. SUA, 1984) ■ 17,15 Un drac și jumătate (f.a. Australia/ Noua Zeelandă 1981) ■ 18,55 Diagnosticul e crima (s.p) ■ 19,55 Highwayman (s.a) ■ 21,15 Ucigașul cu rozarul (f.p. SUA, 1987) ■ 23,20 Palm Beach Duo (s.p) ■ 0,15 Comando (f.a SUA 1985) ■ 1,50 2 contra 2 (talk-show) ■ 2,20 Rechinul (f.a. SUA 1969) ■ 4,05 Pro movie (mag./r) ■ 4,30 Omul din Atlantis (s/r) ■ 5,30 Spartakus (f. istoric It. 1952).

MTV

SÎMBĂTĂ 8,00 Week-end de-a dezbrăcatelea - "Febra verii" ■ 11,00 Most Wanted - retrospectiva celor mai nereușite faze ■ 12,00 Marele ecran ■ 12,30 Topul britanic, cu C. Lillypally ■ 14,30 Videoclipuri în premieră ■ 15,00 Week-end de-a dezbrăcatelea - "Febra verii" ■ 17,30 Madonna - The Girlie Show, interviu cu Madonna ■ 18,00 Muzică de dans, cu Simone ■ 20,00 MTV's European Top 20 ■ 22,00 Annie Lennox unplugged - festivalul de jazz de la Montreaux ■ 23,00 Muzică soul cu Lisa I'Anson ■ 0,00 Videoclipuri în premieră (r) ■ 0,30 Zig & Zag show ■ 1,00 YO! MTV Raps ■ 3,00 Most Wanted - retrospectiva celor mai nereușite faze '94.

DUMINICĂ 9,30 Topul 20 american ■ 11,30 MTV știri: ediție de week-end ■ 12,00 Mare ecran ■ 12,30 MTV's European Top 20 ■ 14,30 Videoclipuri în premieră și noutăți cinematografice ■ 15,00 Sport la MTV, cu Dan Cortese ■ 15,30 Lumea reală 1 ■ 16,00 Week-end de-a dezbrăcatelea - "Febra verii" în videoclipurile de pe MTV, cu George Michael, Ini Kamoze etc. ■ 19,30 Știri MTV - ediție de week-end ■ 22,00 120 de minute, cu M. Hunt ■ 0,00 Beavis & Butt-head (d.a.) ■ 0,30 MTV's Headbanger's Ball, cu Vanessa Warwick ■ 3,00 Videoclipuri cu Hugo ■ 4,00 Nocturna video.

EUROSPORT

SÎMBĂTĂ 9,30 Automobilism. Formula 1. Marele Premiu al statului San-Marino (r) ■ 10,30 Lupte. Superstaruri mondiale ■ 11,30 Hochei pe gheață. Campionatul mondial din Suedia - meciurile zilei precedente ■ 13,00 Box internațional ■ 14,00 Automobilism. Formula 1. Transmisiune directă de la Imola - a doua cursă de calificare ■ 15,00 Handbal. Turneul internațional de la Paris (înregistrare) ■ 16,00 Hochei pe gheață. Campionatul mondial din Suedia. Meciurile Canada-Italia și Finlanda-Austria (d) ■ 19,30 Automobilism. Formula 1. MP al statului San-Marino - a doua cursă de calificare (selecțiuni) ■ 20,30 Hochei pe gheață. Campionatul mondial din Suedia. Meciul Republica Cehă-Norvegia și selecțiuni din celelalte meciuri ale zilei ■ 0,00 Automobilism - Formula 1 (r) ■ 1,00 Golf. Turneul Perrier - runda a treia (înregistrare) ■ 2,00 Magazin internațional al sporturilor cu motor ■ 3,00 Închiderea programului

DUMINICĂ 9,30 Automobilism. Formula 1. Marele Premiu de la Imola - a doua cursă de calificare (r) ■ 10,30 Automoblism. Formula 1. Marele Premiu de la Imola - încălzirea (d) ■ 11,00 Curse de camioane. Retrospectiva sezonului trecut ■ 11,30 Hochei pe gheață. Campionatul mondial din Suedia. Selecțiuni din meciurile zilei precedente ■ 13,30 Box internațional ■ 14,30 Automobilism. Formula 1. Marele Premiu de la Imola - cursă în direct ■ 17,00 Hochei pe gheață. Campionatul mondial din Suedia - meciurile SUA-Finlanda, Rusia-Canada, Suedia-Republica Cehă (d) și selecțiuni din întîlnirea Germania-Elveția ■ 0,00 Automobilism. Formula 1. Marele Premiu de la Imola (rezumatul cursei) ■ 1,30 Golf. Turneul Perrier de la Paris - ultima rundă (înregistrare) ■ 2,30 Închiderea programului.

MUZEUL LITERATURII ROMÂNE

■ Muzeul Literaturii Române Iași organizează astăzi, 29 aprilie, la orele 11,00, la Muzeul "Mihai Eminescu", medalionul "Veronica Micle - 145 de ani de la naștere". Invitat: poetul Horia Zilieru. Din program: spectacol literar-muzical pe versuri de Mihai Eminescu și Veronica Micle, în interpretarea Teatrului "Ludic", recital de romanțe - Constantin Florescu; expoziție omagială; Veronica Micle în viziunea cercului literar "Mugurașii" al Școlii generale nr. 43 și al Școlii nr. 39 "G. Călinescu". Moderator, Ion Chiriac.

BIBLIOTECA "GH. ASACHI"

■ La Biblioteca "Gh. Asachi", astăzi, 29 aprilie, la orele 16,00, va avea loc o nouă audiție muzicală, aflată sub semnul lui Enescu. Programul cuprinde lucrări din creația marelui compozitor român, grupate sub genericul "Mitologie enesciană". Prezintă prof. Gh. Ciobanu-Roman.

VERNISAJ

■ Astăzi, 29 aprilie, la orele 11,00, în sala Fundației "Emil Alexandrescu" din parcul Copou, va avea loc vernisajul expoziției de artă plastică organizată de Asociația Artiștilor Plastici, filiala Iași.

BOJDEUCA "ION CREANGĂ"

■ Mîine, 30 aprilie, la ora 10,00, la Bojdeuca "Ion Creangă" din Țicău, va avea loc a 63-a ședință a Cenaclului "Ion Creangă". Va citi proză Giusepina Huțanu. Moderator: Constantin Parascan.

MUZEUL ȘTIINȚEI ȘI TEHNICII

■ Muzeul Științei și Tehnicii "Ștefan Procopiu" organizează în zilele de 29 și 30 aprilie, la muzeul "Poni-Cernătescu" (strada M. Kogălniceanu nr. 7B) comemorarea a 70 de ani de la stingerea din viață a savantului Petru Poni. Programul manifestărilor: sîmbătă, la orele 11,00, medalionul științific "Petru Poni - O viață închinată științei și învățămîntului românesc", invitați - prof. univ. dr. Camelia Beldie, conf. univ. Nicolae Foca; duminică, la orele 10,00, simpozion științific.

TEATRUL NAȚIONAL IAȘI

■ Teatrul Național "Vasile Alecsandri" anunță că premiera spectacolului "Iarba amăgirilor", programată, inițial, pentru data de 30 aprilie 1995, va fi reprogramată pentru 5 mai 1995.

OPERA ROMÂNĂ IAȘI

■ Opera Română Iași prezintă mîine, 30 aprilie, la orele 18,30, spectacolul "Rigoletto", operă în patru acte de G. Verdi. Conducerea muzicală: Koichi Inone.

CENTRUL CULTURAL GERMAN

■ În cadrul simpozionului "Statele Europei de sud-est sub semnul unificării europene", organizat de Centrul Cultural German din Iași, în colaborare cu Universitatea "Al. I. Cuza", astăzi vor fi susținute, în Aula "Mihai Eminescu", următoarele conferințe: orele 9,00 - "Probleme ale securității în Europa centrală și de sud-est" - prof. dr. Armin A. Steinkamm (Universitatea Militară din München); orele 11,00 - "Problema minorităților naționale în România" - prof. dr. Gheorghe Iancu, de la Institutul de Istorie al Academiei Române, filiala Cluj; prof. dr. Horvarth Andor, de la Facultatea de Litere a Universității din Cluj; orele 14,00 - "Statele sud-est europene și sindromul Rusia" - prof. dr. Dionisie Gherman, director al Institutului de Cercetări Românești.

CINEMATOGRAFE

■ **Cinematograful "Victoria"** (telefon: 112502); 28.IV. - 4.V. 1995 - orele: 9; 11,30; 14; 16,30; 19; ***"Hărțuire sexuală"***. Producție SUA, 1994. Dramă erotică după un roman de Michael Crichton. Cu: Michael Douglas și Demi Moore. Premieră.

■ **Cinematograful "Republica"** (Telefon: 114327); 28.IV.- 4.V.1995 - orele: 9; 11; 13; 15; 17; 19 ***"Timecop. Răfuială dincolo de moarte"***. Producție SUA, 1994. Thriller cu Jean Claude Van Damme.

■ **Cinematograful "Copou"** (Telefon: 145738) 28.IV.-4.V.1995 - orele: 9; 11; 13; 15 ***"Cursă infernală"***. Producție SUA, 1994. Thriller cu Keanu Reeves; 28.IV.-4.V.1995 - orele 17; 19,10 ***"Cel mai iubit dintre pămînteni"***. Producție România, 1993. Ecranizare după romanul cu același nume de Marin Preda. Regia Șerban Marinescu. În rolul principal Ștefan Iordache. Premieră.

■ **Cinematograful "Dacia"** (Telefon: 164740) 28.IV.-1.V.1995 - orele: 9; 11; 13; 15; 17; 19 ***"Superpolițistele"***. Producție Hong Kong, 1994. Film polițist cu demonstrații de arte marțiale; 2 - 4.V.1995 - orele 9; 11; 13; 15; 17; 19 ***"Rîul ucigaș"***. Producție SUA, 1994. Thriller cu Meryl Streep.

■ **Videoteci:** - Sala mică a **Cinematografului "Republica"** (orele: 10;12;14;16;18;20)

Monitorul
cotidian de informații

Str. Smîrdan nr. 5 ■ Tel. 17.25.57
(centrala) ■ Fax 14.45.77
■ Publicitate tel./fax 14.47.76

■ REDACTOR SEF - Dan Radu
■ REDACTOR SEF ADJUNCT - Ovidiu Șimonca
■ SECRETAR GENERAL DE REDACTIE - Marius Cristian

SEFI DEPARTAMENTE:
■ Eveniment local: Toni Hrițac (int. 110)
■ Investigatii: Vali Știrbu (int. 110)
■ Eveniment național și international: Cristian Racu (int. 110)
■ Economic: Costel Stroescu (int. 117)
■ Cultură: Dorin Popa (int. 109)
■ Sport: Nicolae Grecu (int. 107)
■ Redactor de serviciu: Constantin Iurașcu (int. 124)
■ Fotoreporter: Constantin Plop
■ Grafică: Lucian Amarii, Daniel Melinte
■ Publicitate: Cristina Labonțu (int. 122, fax 144776)
■ Difuzare: Mihai Tudose (int. 120)
■ Contabilitate: Antoneta Filip (int. 112)

NORD-EST PRESS
- agenție de presă -
Str. Smîrdan nr. 5 ■ Tel. 17.25.57
(centrala) ■ Tel/Fax 27.04.13
■ EDITOR: Mona Dîrțu

EDITOR
NORD-EST
Str. Smîrdan nr. 5 ■ Tel. 17.25.57
■ Fax 14.45.77

Director general: ALEXANDRU LĂZESCU
Director editor: FLORIN ZAMFIRESCU
Director de marketing: CEZAR CALUSCHI
Director executiv: GABRIEL RUSU

ABONAMENTELE se pot face la orice Oficiu Poștal din țară.
MONITORUL figurează în catalogul Presei interne la poziția 838.

TIPAR OFFSET: MULTIPRINT, Iași str. Sf. Lazăr nr. 49

VÎNZĂRI

ALFA CIVIC
vinde
MOTOPOMPE
de calitate excepțională, ideale pentru gospodărie, ateliere și industrie. Caracteristici MOD G1S-A-H50, putere 2 CP, import Italia.

Relații la sediul firmei din șos. Națională 198, bl. B, sc. A, et. 7, ap. 26, CP 765, OP 3, 6600 Iași, România, sau la tel./fax 032-137613

Noul
INTERFON de ACCES cu CARTELĂ
marca ELECTRA

Practic, durabil, de calitate, garantează liniștea și siguranța scării blocului dumneavoastră!
PLATA în RATE.
Pentru contracte de instalare și service, sunați la:032/126276.

SC *ELECTRA* SRL,
Sos. Nicolina 919, tr. II.
ASIGURAȚI-VĂ LINIȘTEA.

IMPORTANȚI
POLISTIREN EXPANDAT
pentru izolații termice și fonice format 1800x1300x24 [mm]
Îl puteți procura în
CONDIȚII FOARTE AVANTAJOASE
de la
Asoc. fam. "COZMA ANTON"
Suceava
Relații la:
030/210885 - orele: 8^{00}-16^{00}
030/225209 - orele: 16^{00}-22^{00}
NU PIERDEȚI OCAZIA !

Societate comercială cu experiență în domeniu **oferă en gros încălțăminte** de toate felurile, cal. 2 și 3 la prețuri avantajoase. Relații la sediul societății din Iași, str. Uzinei nr. 1 tel. 11.28.06

Vînd robot de bucătărie ELEKTRIK KITCKEN MACHINE complex și multifuncțional, cuprinzînd:storcător de fructe și legume, tocător de fructe și legume, cuvă de 1l pentru frișcă și maioneză, mașină de tocat carne și rîșnit cafea, 2 viteze, 600 W putere, absolut nou. Preț fix 130000 lei. **Tel. 252975.**

Vînd mixere electrice de bucătărie ELEKTRIK KITCKEN MIXERS complexe, multifuncționale, cuprinzînd tocător de fructe și legume,mașină de cafea, ustensile ptr. aluaturi subțiri, cockteiluri frișcă, icre, maioneze, ness, piure,3 viteze, absolut noi, garanție 30 zile, preț fix 40000 lei. **Tel. 252975.**

Vînd ROBOT de bucătărie MARIA-2M cu 7 operații: storcător de fructe și legume, tocător de fructe și legume,mașină de tocat carne, rîșnit cafea, ptr.suc de roșii, cuvă de 1l ptr. cocktail, cuvă de 1l ptr. frișcă și maioneză, 3 viteze, nou. Preț fix 250000 lei. **Tel. 252975.**

SC **VIBLANC** SA
vă oferă:
- Frigidere Arctic 240 l - 415.000 lei
- Frigidere Arctic 140 l - 305.000
- Frigidere Fram 180 l - 350.000
- Congelatoare Arctic 210 l - 555.000 lei
- Congelatoare Arctic 160 l - 475.000 lei
- Congelatoare Arctic 120 l - 405.000 lei
- Mașini spălat automatic Diamant - 575.000 lei
- Mașini spălat fără storcător:
  - AL 15 - 190.000 lei
  - AL12 - 180.000 lei
- Mașini spălat cu storcător AL 7 - 320.000 lei
- Storcător rufe - 112.000 lei
- Mașini cusut mecanice Monica - 210.000 lei
- Mașini cusut electrice Nicoleta - 265.000 lei
- Aragaze de Satu Mare
  - cu 3 ochiuri - 249.000 lei
  - cu 4 ochiuri - 255.000 lei
  - cu 5 ochiuri - 349.000 lei

Garanție 1 an.
Rreturile sînt pentru en detail. Pentru informații, sunați la telefoanele: **148019** sau **142289**.

VÎND SC cu activitate de import-export. Telefon 220944, între orele 19,00-21,00.

SC **TITI-FRIG** SRL Iași în colaborare cu **MIDAL INTERFRIG** SRL
comercializează și montează toate tipurile de agregate frigorifice Bulgaria, licență SANYO.
AGREGATE FRIGORIFICE
tip AC 19B1E/3E
tip AC45B1E/3E.
Asigurăm garanție și post garanție.
FREONI - freon 12 vrac - 14.101 lei/kg:
Freon 22 butelie - 13,5 kg - 15.930 lei/kg.
Prețurile includ TVA.
Adaos comercial 0.
Tel. 142110/514, între orele 8^{00}-16^{00} sau 111715, după ora 17^{00}.

Vînd certificate proprietate. Telefon 032/158502. (336692)

■ Vînd certificat de înmatriculare FIAT CROMA cu carte de identitate. Telefon 164922. (2002)

■ Vînd mașină de cusut "Ileana", bibliotecă cu vitrină, covor iută, chitară. Telefon 176966. (339686)

■ Vînd măsuță fantezie, masă telefon și storcător legume și fructe. Telefon 127238. (339695)

■ Vînd masă și dulap cu două uși. Telefon 163983. (710388)

■ Vînd vin de afine. Indicații medicale. Telefon 145041. (710397)

■ Vînd congelator "Arctic", capacitatea 120 l. Preț 290.000 lei. Telefon 140221. (710407)

■ Vînd cartofi, str. Crisan nr. 8. Telefon 115840. (710414)

■ Vînd 25 m plasă sîrmă de grosime 1,8 mm, înălțime 1,20 m. Telefon 122578, după ora 16,00. (710379)

■ Vînd cadă baie fontă, 1700 mm, vernil. Telefon 144419, după ora 16,00. (339698)

■ Vînd urgent cavou Eternitatea, ultracentral, la marginea aleei. Telefon 210017, după ora 13,00. (339687)

■ Vînd moară de porumb pentru făină grisată, cu 4 tăvălugi (trei măcinisuri), 6,6 kw. Vizibilă zilnic, între orele 7,00-16,00, în strada Perju 28, între Gară și Podul de Piatră. Telefon 143493. (339634)

■ Vînd S.R.L. cu toate activitățile. Bilanț zero. Telefon 117075. (1996)

■ Vînd urgent 40 acțiuni la Fabrica de bere Păcurari. Relații la telefon 136814. Preț negociabil. (2015)

■ Vînd pereți prefabricați exteriori (12 bucăți), pereți interiori (17 bucăți), plansee (25 bucăți). Telefon 154473. (710356)

■ Vînd cătei lup de 4 săptămîni, calitate excepțională. Telefon 160441, după ora 18,00. (710389)

■ Vînd pătuț din lemn pentru copil mic și magnetofon Tesla B 115 cu boxe Kashtan I. Telefon 173064, după ora 17,00. (710400)

AUTO MOTO

Vînd DACIA 1310 noiembrie 1991. tel. 153074.

Vînd SKODA 100 S Tel. 137873 între orele 19^{00}-21^{00}.

■ Vînd jeep ISUZU TROOPER 4x4 Diesel, lung, cîrlig tracțiune, înmatriculat. Telefon 131322.

■ Vînd urgent tractor U650, perfectă stare. Preț 8 milioane, negociabil. Telefon 133942. (339653)

■ Vînd Dacia 1300, Alb 40, an 1983, cu elemente de 1310, set motor sigilat, carte de identitate, 3,5 milioane lei. Telefon 176558, 220444. (339665)

■ Vînd Mercedes 190 ABS, an fabricație 1992, preț informativ - 19.000 DM. Telefon: Iași - 152963 sau Constanța - 666288. (339685)

■ Vînd Opel Kadett 1,6 Diesel, ultimul model, 6000 DM. Telefon 068/112535, Brașov, între orele 9,00-15,00. (710399)

■ Vînd Dacia 1310, fabricație 1990. Telefon 157283. (710404)

■ Vînd Dacia 1310, rulaj 8000 km. Informații la telefon 141841, între orele 19,00-21,00. (710369)

■ Vînd Skoda S-100, stare foarte bună, neumblat în motor. Telefon 147743, după ora 20,00. (710416)

ELECTRONICE

SC MONCRIS company SRL
B-dul Independenței nr.33, lîngă Rest. Bucegi,
VINDE TELEVIZOARE COLOR
mărcile **Philips, Grunding, Saba, Telefunken**, import Olanda, la prețurile 236.000-250.000 lei.
Garanție 3 luni.
Vă așteptăm.

S.C.
AUTO-TECHNIC SRL
str. Vasile Stroescu nr. 10
tel/fax 213101
tel 211579
Vinde din stoc calculatoare PC,
1MB RAM, HDD 40 MB, monitor SVGA monocrom.
286 112 MHz - 885.000 lei
386 SX 40 MHz - 1.100.000 lei
386 DX 33 MHz - 1.175.000 lei
486 - DLC 40 MHz 1.275.000 lei
PC (DX2 66 - DX4 -100), Pentium (60-100), orice configurație.
Prețurile includ TVA.
Imprimante OKI, EPSON, o gamă diversă de alte componente.

■ Vînd dubludeck "Mayak 249-S1" nou, cu boxe 2x15 W putere. Preț fix - 300.000 lei. Telefon 252975. (339195)

■ Vînd dublu deck Technics TR-RS 373, autoreverse, nou, 11 luni garanție. Preț convenabil. Telefon 210184. (339605)

■ Vînd video playere "Orion" și "Funai" cu telecomandă, sigilate, 280.000 lei. Telefon 231608. (339693)

■ Vînd video playere "Akai", "Funai" și "Orion", telecomandă, sigilate. 280.000 lei. Telefon 117919. (339694)

CASE - TERENURI

■ Vînd teren intravilan, 2500 mp, la șosea, sat Chicerea. Telefon 221475, 210280. (339520)

■ Vînd 5000 mp teren intravilan, deosebit, la șosea, 3 km de Iași - CUG, posibilitate curent electric, foarte curînd telefon, telecablu, gaz metan. Preț negociabil, 3000 lei/mp. Telefon 125795, seara. (339637)

■ Vînd casă, fîntînă în curte, 3400 mp, cu pomi, vie și teren arabil, în comuna Răuseni, sat Rediu, județul Botoșani, sau schimb cu apartament 3 camere. Telefon 126817. (1993)

■ Excepțional! Vînd urgent teren construibil, 5000 mp la Valea Lupului, la șosea, după postul de poliție; există și conductă apă Timișești. Preț - 6500 lei mp. Telefon 149810, după ora 16,00. (339661)

■ Vînd apartament 3 camere, zona centrală, vis-a-vis de Palatul Sporturilor. Telefon 140791, după orele 18,00. (710394)

■ Vînd apartament 2 camere, confort I, et. 3, zona Nicolina CUG; preț negociabil - 12 milioane lei. Telefon 127800. (710413)

■ Vînd apartament 2 camere nedecomandate, etaj 1, Tudor Vladimirescu 42; preț - 15 milioane. Telefon 174332. (339658)

■ Vînd apartament 2 camere, pretabil activitate comercială (parter), zona Autogară. Preț 13.500 dolari (lei). Telefon 112723. (2010)

■ Vînd urgent 4000 mp pămînt cu 2500 lei/mp, cu autorizație construcție casă, în Horpaz, 700 m distanță de șoseaua Iași - Ciurea. Familia David Petru, lîngă școală. (710370)

■ Predau contract apartament în construcție, confort I sporit, cu plata în rate. Telefon 166167. (710371)

■ Vînd apartament 2 camere, semidecomandat, parter, str. Decebal 14, 46,7 mp. Telefon 710742. (2022)

CUMPĂRĂRI

■ Cumpăr certificat înmatriculare FIAT REGATA DIESEL. Telefon 033/632626. (710395)

ÎNCHIRIERI

■ Avocat, caut garsonieră pentru închiriat, în Pașcani, pe o perioadă mai îndelungată. Relații la Biroul de Avocați Pașcani, avocat Călin Pipernea, tel. 764106, orele 8.00-12.30.

■ Închiriez spațiu comercial amenajat, cu autorizație - Aleea Tudor Neculai 45 (CUG), 18 mp. Doresc seriozitate. Telefon 128870. (710410)

SCHIMBURI

■ Schimb (vînd) casă zona Galata, cu 3 camere și dependințe, 500 mp grădină, apă curentă, posibilitate gaz metan (propice și pentru atelier sau depozit) cu 2 apartamente 2-3 camere sau variante. Telefon 130508, după ora 17.00.

■ Schimb apartament trei camere cu apartament două camere sau garsonieră. Telefon 155921 după orele 17,00. (339691)

■ Schimb apartament 2 camere în Buhuși cu similar Iași. Relații la telefon 122766.

■ Schimb apartament 4 camere, Gară, cu două garsoniere sau apartament cu 2 camere și garsonieră. Telefon 111459. (2016)

■ Schimb apartament 2 camere semicentral cu apartament 3 camere numai central. Ofer diferență consistentă. Telefon 110466. (710418)

■ Schimb apartament două camere, conf. II, etaj. I, zonă liniștită, Tătărași (piața Chirilă), plus autoturism Dacia și diferență negociabilă cu apartament 3-4 camere zona Gară-Autogară-Centru-Păcurari. Telefon 142544, între orele 17,00-22,00. (710375)

DECESE

Jean-soț, Neculai-fiu, Pușa-noră, Adela și Silviu-nepoți, Livea-cuscră de la Arad și celelalte rude apropiate anunță cu durere încetarea fulgerătoare din viață a dragei lor
Florica Iftime,
în vîrstă de 68 de ani. Corpul neînsuflețit este depus la capela cimitirului Sfinții Petru și Pavel. Înmormîntarea va avea loc duminică 30 aprilie 1995, ora 14^{00}, la cimitirul Sfinții Petru și Pavel.
Să-i fie țărîna ușoară.

Soția, copiii, ginerii, nepoții și strănepoții anunță cu profundă durere încetarea din viață a celui ce a fost cel mai bun soț, socru și bunic
Ghețu Dumitru
în vîrstă de 83 de ani, fost veteran de război. Înmormîntarea va avea loc duminică 30 aprilie 1995 la ora 13^{00} la cimitirul Sf. Vasile. Dumnezeu să-l odihnească.

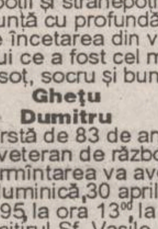

■ Familia Tofan Aurel și copiii anunță cu durere decesul soției și mamei, TOFAN VERGINICA. Înmormîntarea va avea loc sîmbătă, 29 aprilie 1995, orele 14,00, la cimitirul "Sf. Petru și Pavel". Corpul neînsuflețit se află depus la Biserica Sf. Neculai - Cartierul Oancea. Dumnezeu să o ierte. (710367)

■ Familia îndurerată anunță încetarea din viață a scumpei JENIȚA TEODORESCU. Corpul neînsuflețit este depus la capela Mănăstirii Galata. Înmormîntarea are loc sîmbătă, 29 aprilie 1995, orele 13,00, la cimitirul "Sf. Vasile". Dumnezeu s-o odihnească. (339294)

CONDOLEANȚE

Colectivul clinicii a IV a pediatrie este alături de colega Moroșanu Mara și transmite condoleanțe familiei îndoliate.

Familia GOLIE ROMAN TUDOR este alături de familia MOROȘANU CORNEL în aceste momente grele provocate de dispariția din viață a dragei lor nepoate
MĂDĂLINA
Sincere condoleanțe familiei îndoliate.

Familia Anghel Fănică și Elena (Bunilala) înpărtășesc cu mare durere pierderea prematură și nemiloasă a dragei nepoate
Mădălina.
și este alături de greu încercata familie Moroșanu în aceste neînchipuit de grele clipe.
Dumnezeu s-o odihnească în pace.

Familia dr. Lefter Gigi, Doina și Robert (din Germania) profund îndurerați de dispariția nemiloasă la o vîrstă fragedă a celei mai dragi nepoate
Mădălina
sînt alături de familia Moroșanu în această foarte grea încercare a vieții.
Lacrimi și flori pe mormîntul celei mai gingașe și nevinovate flori.

Familia Călin S. este alături de nemîngîiata și greu încercata familie Moroșanu în aceste cumplite clipe pricinuite de dispariția prematură și nemiloasă a gingașei
Mădălina.
Dumnezeu s-o ierte.

Familiile Tătaru Aurel și Mihăilă Aurica transmit condoleanțe familiei Iftimie pentru pierderea scumpei lor
Florica Iftime.
Dumnezeu s-o ierte.

Colegii din cadrul catedrei de limbi moderne a Liceului Emil Racoviță transmit sincere condoleanțe prof. Teodora Teodorescu pentru pierderea suferită.

Colectivul Băncii Agricole SA Iași transmite sincere condoleanțe fostului director Iftimie Jean pentru pierderea soției.

Colectivul anului II C de la Grupul Școlar Energetic Iași împreună cu d-na dirigintă sînt alături de colegul lor Lucian Măciucă la incredibila dispariție a tatălui său
Măciucă Ștefan
și transmit sincere condoleanțe familiei îndoliate.

■ Colectivul Restaurantului Moldova este alături de colega Anton Mărioara, în aceste clipe grele, și-i transmite pe această cale sincere condoleanțe. (710385)

■ Familia Neculau și Maria Vartolomei este alături de Mărioara Anton și copiii - Ciprian și Iulian la marea încercare prin care trec. COSTICĂ, să-ți fie țărîna ușoară, iar sufletul tău generos și bun să-și găsească odihna și pacea veșnică. (710382)

■ Familia Victor Bârligă este alături de Mara și Sandu Moroșanu în momentele grele prin care trec, pricinuite de nedreapta despărțire de scumpa și unica lor fiică - MĂDĂLINA. Dumnezeu s-o ierte și să-i odihnească în pace sufletul ei curat! (710380)

■ Colegii de la secția ISIV transmit sincere condoleanțe colegei Moroșanu Anica pentru pierderea nepoatei sale MOROȘANU MĂDĂLINA. (710363)

■ Familia Constantin Ștefan, Viorica și Mădălina transmit sincere condoleanțe familiei Moroșanu Alexandru și Mara pentru pierderea fiicei lor, MĂDĂLINA. (710362)

■ Familia Spătaru Mihai și Valerica transmit sincere condoleanțe doamnei Corbu Elena pentru marea pierdere suferită prin decesul soțului, CORBU VASILE, căruia îi vom purta recunoștință și respect. (339295)

■ Colectivul centrului de ceaprăzărie Podu Roș, profund impresionat, transmite sincere condoleanțe doamnei Corbu Elena pentru marea pierdere a celui care a fost CORBU VASILE. Dumnezeu să-l odihnească în pace. (339297)

■ Colectivul de electricieni al secției Fire III S.C. TEROM S.A. transmite sincere condoleanțe familiei Smîrcu Ion pentru pierderea suferită prin decesul fratelui. (339296)

■ Cadrele didactice de la Școala generală Holboca își exprimă întreaga compasiune și sînt alături de doamna educatoare Vrînciann Maria la marea pierdere suferită prin decesul mamei. (710402)

■ Olguța, Eliza, Lala, Gică și Jeni sînt alături de doamna Nedelcu Floricica la marea durere pricinuită de pierderea mamei. Sincere condoleanțe. (710417)

COMEMORĂRI

Azi se împlinesc 40 de zile de cînd cel drag
Ștefan Simion,
fost salariat la SC Habitat Proiect SA, ne-a părăsit pentru totdeauna, trecînd în lumea umbrelor iubit de părinți (Mihai și Eugenia), soră (Maricica), frați (Vasile, Constantin, Fănică), cumnate (Maria, Lenuța, Magda) și de nepoți.
Vei rămîne veșnic în sufletele noastre și nu te vom uita niciodată.

■ Alexandru - soț, Oana și Alexandru-Stelian - copii amintesc celor care au respectat-o și iubit-o cu adevărat, că s-au împlinit șapte ani de cînd a plecat dintre noi arh. STELA GULEI. Slujba de pomenire va avea loc duminică, 30 aprilie, la biserica Sf. Teodor. (710365)

MULȚUMIRI

■ Întreaga mea gratitudine personalului Clinicii Neurologie pentru umanismul și profesionalismul de care au dat dovadă în îngrijirea tatălui, Jean Rais Rădulescu. Lucreția Nestor. (710393)

■ Familiile Virgil Nestor și Corneliu Ștefanache aduc alese mulțumiri colegilor, prietenilor, rudelor și cunoscuților pentru sentimentele de durere și compasiune pe care le-au adresat la pierderea tatălui, Jean Rais Rădulescu. (710392)

OFERTE SERVICII

M.V.D.
FIRMĂ SPECIALIZATĂ ÎN CONSULTING
ASIGURĂ
■ constituirea S.C. cu capital românesc și mixt (SRL, SNC, SA) în regim de urgență; înregistrarea la Administrația Financiară, cod fiscal; ■ obținerea avizului de funcționare de la Primăria Iași; ■ constituire (înregistrare) filiale; ■ acte adiționale, mențiuni (lărgirea obiectului de activitate, asocieri, retrageri, cesiuni, majorări capital, puncte de lucru, radieri, dizolvări societăți).
Hotel "UNIREA", camera 107. Telefon **212299**, orele 10,00-20,00.

AFINVEST
Telefon 129877, 139710
NOI VĂ SPUNEM PRIMII BUNĂ DIMINEAȚA!
Puteți avea
MONITORUL
- ziarul Dvs. preferat, la prima oră.
Acest serviciu modern este asigurat
gratuit,
la domiciliu, numai prin firma
AFINVEST

SERVICII MEDICALE MOBILE
(asistență medicală la domiciliu; consultații medicale; prescriere de rețete în regim compensat; recomandări și investigații paraclinice; tratament de urgență; asigurarea transportului și internării în caz de necesitate; oferim, de asemenea, servicii de infirmerie la domiciliu).
Sunați la telefon 113130/569, zilnic, între orele 7,00-23,00.
"CORPO-SAN" vă ajută!
Clienții noștri se pot abona la serviciile medicale pe care le oferim, contra unei taxe foarte convenabile.

Doriți să aveți o siluetă frumoasă?
Practicați gimnastica de întreținere fitness și stretching la Cabinetul **FITNESS**, prof. IRIS BÂDIU. Relații la telefon 132889.

S.C. Electric Puls instalează operativ alarme auto STINGRAY (Germania) cu numai 199.980 lei. Garanție 12 luni! Tel. 032/213284

ROENTER LTD
oferă servicii pentru:
■ ÎNFIINȚARE (DIZOLVARE) S.C., FILIALE, SUCURSALE, REPREZENTANȚE,
■ ACTE ADIȚIONALE, MENȚIUNI,
■ AVIZE DE FUNCȚIONARE S.C.
Reducerea comisionului cu 20% pe perioadă limitată.
Vă așteptăm între orele 10,00-20,00, Hotel TRAIAN, ap. 123, tel. 212335.

Reparații frigidere și instalații frigorifice. Deplasări la domiciliu. Lucrări garantate, prin
SC ***POLAR SERVICE*** SRL
Iași
Telefon 220859

Traduceri impecabile - toate limbile de circulație, inclusiv acte notariat. Telefon 143023.

■ Inginer atestat la firmă de prestigiu, ofer service (reparații) televizoare color, cazuistică diversă. Telefon 252909. (42113)

■ Moară de porumb pentru făină grisată cu program 7,00-16,00, uium numai 10%, la 300 m de la gară spre Podul de Piatră pe stînga, urmăriți indicatoarele. Telefon 143493. (336397)

■ Medic primar ofer consultații permanente la domiciliul copilului. Telefon 251117; 232807. (1703)

■ Electrician autorizat, specialist în reparații și rebobinat aparatură electrocasnică, în executat și reparat instalații electrice interioare de lumină și forță și șofer profesionist (B, C, E), îmi ofer serviciile. Relații la telefon 270909; 115330. (339533)

■ Profesor de limba română meditez eficient copii clasele V-VIII și pentru admiteri. Telefon 174234. (710409)

■ Meditez, fac și redactez comentarii pentru bacalaureat și facultățile de Filologie, Drept, Teologie (liturgică, dogmatică) convenabil. Telefon 153950, după ora 17,00. (339669)

■ Transport marfă cu camion de 7 t pe orice distanță. Telefon 114367. (336607)

■ TAE KWON DO I.T.F. (karate coreean) face înscrieri pentru grupă începători între vîrstele 13-26 de ani, cu metodele contact, semi și non. Antrenor Kazenmi Samad, centura neagră 4 Dan. Relații la telefon 152777. (339389)

■ Inginer, repar televizoare color și alb negru. Sonor E. Nova. Telefon 128356. (339699)

■ Caseta video este un document de preț, o amintire a unui eveniment deosebit. Filmări de o calitate excepțională sunînd la 144417. (710373)

■ De profesie electromecanic caut post de morar. Telefon 252517. (710372)

LOCURI DE MUNCĂ

SC LACTIS SA
Iași
organizează
în ziua de 18.05.1995
concurs
pentru ocuparea următoarelor posturi vacante:
- **șef birou financiar**
- **revizor contabil**
- **economist**

compartiment desfacere
Condiții de angajare:
- studii superioare de specialitate
- vechime minimă 5 ani
- domiciliul stabil în municipiul Iași

Relații suplimentare se pot obține la compartimentul personal al societății din Iași, B-dul Metalurgiei nr. 8 sau la telefon **132555, int. 18.**

S.C. angajează șofer profesionist, vechime minim 10 ani. Tel. 120691, după ora 18^{00}.

SC ȘOFERUL AMATOR SA
cu sediul în Iași, str. Sf. Andrei nr. 8/10 angajează:
❖ ***tinichigiu - vopsitor auto.***
Relații suplimentare la sediul Societății sau la telefon 117438 sau 117409.

SC **LUCKY** SRL **INTERNAȚIONAL**
Angajează:
★ SECRETARĂ pentru Iași
★ PERSONAL pentru
SALON DE BINGO
în Pașcani.
Relații, zilnic între orele 11^{00}-15^{00} la tel. 146723.

S.C. CINA SRL - angajează fete în vîrstă de 18-25 ani pentru tonetă. Relații zilnic la restaurant CINA.

Cooperativa "PRESTAȚIUNEA" Iași
angajează de urgență
șef stație auto-service
cu sediul în Piața Unirii.
Angajarea se va face prin concurs, iar relații se pot lua de la biroul personal al cooperativei din str. Ștefan cel Mare nr. 8 Iași.

SC SCHIC SNC
angajează de urgență:
- **croitori cu experiență**
- **desenatori (încadratori) tipare**
- **alimentatori șpan**

Se lucrează pentru export. Salarii 250.000 - 300.000 lei. Relații la tel. **231191**, orele 8^{00}-16^{00}, sau la sediul din str. Dumitru Mageron nr. 53, et. 2 (în clădirea ELECTRIC GRUP SA).

SC
ANGAJEAZĂ CONTABIL SAU ECONOMIST.
TEL. 213284.

■ S.C. COTNARI S.R.L. angajează vînzători la raionul de carne și preparate din carne. Telefon 230171. (710377)

FELICITĂRI

LA MULȚI ANI!
Nimic nu poate egala dragostea noastră pentru tine.
Pentru
LIDIA VREME
cu ocazia împlinirii frumoasei vîrste de 30 ani, din partea fiicei RALUCA și a soțului EUSEBIU.
LA MULȚI ANI!

LA MULȚI ANI!
Acum, cînd înflorește a 11 oară,
Mădălina Zaharia
este felicitată de părinți și frate, urîndu-i multă sănătate, fericire, noroc și un călduros
LA MULȚI ANI!

Am încercat cît am putut să-ți facem viața lină, de-am reușit ne bucurăm, de nu, n-avem vreo vină. Pentru cea mai bună mamă
Carp Alexandrina
la împlinirea frumoasei vîrste de 73 de ani, din partea celor cinci copii: Vali, Aurel, Mitu, Lica și Mina.
La Mulți Ani!

LA MULȚI ANI!
Toate florile din lume pentru buna noastră mamă
Carp Alexandrina
la înplinirea vîrstei de 73 de ani.
Cu dragoste din partea fiului Aurel și a norei Ana.
LA MULȚI ANI!

■ Pentru Marius Chelaru, la împlinirea celor 20 de ani, multă sănătate, îndeplinirea tuturor dorințelor, îi urează surioara, frățiorul și părinții.

LICITAȚII

Cooperativa "PRESTAȚIUNEA" Iași
vinde prin licitație autoturism Dacia "Break" - an fabricație - 1989.
Licitația va avea loc în ziua de 8 mai 1995, orele 10.00 la sediul cooperativei din str. Ștefan cel Mare și Sfînt nr. 8 Iași, pornind de la suma de 2 milioane lei, la care se va adăuga TVA.

PIERDERI

■ Pierdut cîine, mascul, rasa boxer-tigrat în zona Podu-Roș. Răspunde la numele de Rocky. Ofer recompensă. Primesc informații la telefon 133698. (710390)

■ S.C. MARDIN ROM SYR S.R.L. Iași declară pierderea carnetului de CEC valoare limită cu un sold de lei 11.716,70, sumă aflată în cont la BRD Iași. Se declară nul. (710411)

■ S.C. MARDIN ROM SYR S.R.L. Iași declară toate ștampilele emise de societate cu antetul său, fără nici o valoare începînd cu 1 mai 1995. (710412)

■ Pierdut decizie de pensie pe numele Blănița Maria. O declar nulă. (710406)

DIVERSE

■ Pisic mic și drăgălaș caut stăpîn pentru conviețuire tandră și afectuoasă. Telefon 120054. (339289)

■ Asociat unic cu S.C. Ultracentral, 85 mp, în Iași, multi- funcțional, dotată cu gaz metan, încălzire proprie, apă caldă și aer condiționat caut asociat pentru colaborare, eventual cedez S.C. și contract de închiriere. Telefon 032/116504, orele 9,00-19,00. (339684)

■ Societatea Comercială ASPECT S.R.L. anunță intenția de majorare a adaosului comercial începînd cu data de 28.V.1995, de la 10-100%. (710405)

Școala de șoferi amatori
ETTA AUTO
face înscrieri pentru seria din luna mai la un preț avantajos.
Relații la tel.
163328
164922
Deasemeni selectează candidați pentru atestare ca instructori auto.

Concert de Paști, susținut de Corul Bisericii ortodoxe "Pogorîrea Sf. Duh" - Curelari, în Mitropolie, în duminica Tomei (30 aprilie), orele 18^{00}.

Agenția de Turism
MOLDAVIA
str. 14 Decembrie 1989 nr. 4
Telefon 112564 și 211330
organizează excursii în:
- Turcia - 29.04; 3 și 6 mai
- Polonia - 29.04; 3 și 6 mai

Organizează excursii interne și oferă locuri la mare în stațiunile Mamaia și Saturn.
Înscrieri și informații la sediul Agenției.

Asociația Pentru Protecția Cumpărătorilor de Autoturisme Iași solicită membrilor ei care nu și-au achitat cotizația de la înscrierea lor în asociație, să depună în contul 45110984 CEC Iași, agenția Hala Centrală, suma de 1200 lei pentru fiecare an rămas restanțier, pînă în anul 1994 inclusiv. Pentru anul 1995, comitetul nu a fixat suma și data depunerii cotizației.

Casa de Cultură a Sindicatelor Iași face înscrieri, pînă la 30 aprilie 1995, la
ȘCOALA SUPERIOARĂ DE SECRETARIAT
pentru pregătirea în specialitatea secretariat-asistență managerială.
Se studiază:
- Tehnica activității de secretariat
- Stenodactilografie
- Limba engleză
- Elemente de contabilitate
- Utilizarea P.C.-urilor în activitatea de secretariat

Durata cursului este de 4 luni, în regim intensiv, cîte 20 de ore pe săptămînă, între orele 16.00-20.00.
Se pot înscrie bacalaureați și absolvenți de învățămînt superior. Absolvenții vor primi diplome recunoscute, eliberate de Centrul de Pregătire Postliceală și Postuniversitară al Ministerului Culturii.
Informații la tel. **135158.**

Agenția de Turism Unirea Iași
(fostul OJT)
cu sediul în Piața Unirii 12 (lîngă Hotel Unirea) oferă următoarele excursii peste hotare:
- **Egipt** - avion, 12 zile: 20 mai, 30 iunie, 10 iulie.
- **Franța** - avion, 8 zile, 25 mai.
- **Spania** - avion, 12 zile, 25 septembrie.
- **Grecia** - autocar, 10 zile: 20 mai, 10 iunie, 24 iunie, 8 iulie.
- **Turcia** - circuit, 7 zile, autocar, 14 mai.
- **Thailanda** - avion, 8 zile: 25 mai, 21 iunie, 26 iulie.
- **China** - avion, 8 zile, în fiecare sîmbătă.
- **Austria** - autocar, 4 zile cu plecare în ultima duminică a fiecarei luni.
- **Tunisia** - avion, 8 zile: 23 iunie, 18 iulie, 22 august.
- **Israel** - avion: 18 iunie, 21 iulie.

Croaziere:
Varianta I: Spania - Tunis - Italia - Monaco - Franța - Spania, 15 zile, cu plecări săptămînale.
Varianta II: Italia - Sicilia - Egipt - Israel - Cipru - Turcia - Italia, 15 zile, la datele: 10 iulie, 30 iulie, 19 august.
Varianta III: Coasta del Sol - Tanger - Gibraltar - Mallorca, 11 zile, la data de 11 septembrie.
Locuri pe litoral cu cazare în hoteluri, vile și căsuțe la Mamaia, Neptun, Olimp, Jupiter, Venus, Eforie Nord, Eforie Sud.
Odihnă și tratament în toate stațiunile din țară cu servicii și sejur la alegere.
Informații suplimentare la telefon 143037.

RATC Iași anunță publicul călător că în ziua de 30 aprilie 1995 va fi întreruptă circulația tramvaielor pe tronsonul Baza 3 - Rond Țuțora, între orele 8 - 14, din motive tehnice. Din acest motiv tramvaiele de pe traseele 1, 2 și 5 vor circula numai pînă în Baza 3. Între Baza 3 și Rond Țuțora vor circula autobuze.

MESAJE

■ Numitul Gîngă Ioan, cu ultimul domiciliu stabil în Iași, șoseaua Păcurari 36, bloc 555, sc.D, etaj VI, ap.33 este chemat la Judecătoria Iași la data de 10 mai 1995, ora 8,30, în proces de divorț cu numita Gînga Rodica, dosar nr. 7302/1994. În caz de neprezentare se va judeca în lipsă. (710391)

ULTIMA ORĂ

VÎNZĂRI

■ Vînd agendă electronică CASIO 64 K. Telefon 147381. (710424)

■ Vînd aragaz 3 ochiuri, cu cuptor puțin uzat, la preț convenabil. Telefon 130261. (2041)

CONDOLEANȚE

Conducerea Liceului Economic nr. 2 Iași este alături de doamna contabil-șef NEDELCU FLORICICA în aceste momente dureroase pricinuite de moartea mamei, și-i transmite sincere condoleanțe.
Dumnezeu s-o ierte.

■ Familia Nechita Ioan și Ana transmite sincere condoleanțe familiei Anton Mărioara pentru pierderea celui care a fost ANTON CONSTANTIN, 46 ani. Dumnezeu să-l odihnească în pace. (2045)

■ Colectivul secției confecții, etaj I, tura B, S.C. MOLDOVA TRICOTAJE S.A. Iași, este alături de colega Macovei Cornelia la greaua pierdere suferită prin decesul fiicei, ANCUȚA-ELENA. Dumnezeu s-o ierte!

■ Familia Nicu Ioan este alături de familia Moroșanu Cornel și-i împărtășește durerea pricinuită de pierderea prematură a nepoatei MĂDĂLINA MOROȘANU. Sincere condoleanțe. (710422)

■ Colectivul Atelierului Electroenergetic de la S.C. ANTIBIOTICE S.A. Iași își exprimă regretul profund pentru decesul prematur al fostului coleg-maistru energetic VASILE CORBU și transmite sincere condoleanțe familiei îndurerate. (710427)

COMEMORĂRI

Soțul, copiii, ginerele și nepoții amintesc celor care au cunoscut-o, respectat-o și iubit-o cu adevărat că astăzi, 29 aprilie 1995, s-au împlinit doi ani de cînd a plecat dintre noi pe drumul fără întoarcere scumpa și inegalabila noastră
MARICICA SANDU
(născută **PAIZVANT**)
Dumnezeu s-o ierte și s-o odihnească în pace.

PIERDERI

LA MULȚI ANI!
Colectivul Magazinului MATERNA urează colegei lor
VERONICA HAPALEȚ
la aniversarea zilei de naștere multă sănătate și
La mulți ani și mulți BANI!

PANORAMIC

Drumul spre normalitate

Iugoslavia - admisă în Cupa Intertoto

Iugoslavia (Serbia și Muntenegru), exclusă din competițiile internaționale de către FIFA, conform sancțiunilor ONU, va fi reprimită în mișcarea fotbalistică europeană odată cu Cupa Intertoto, din luna iunie - se arată într-un comunicat dat publicității la Geneva. Cupa Intertoto reunește 60 de echipe, repartizate în 12 grupe de cîte 5 formații. Dintre acestea, 4 echipe se vor califica în turul preliminar al Cupei UEFA. Competiția este programată cu începere de la 24 iunie. Iugoslaviei i-au fost repartizate două locuri. Nu vor lua parte însă formații din Armenia, Azerbaidjan, Georgia, Macedonia - arată Reuter. Germania și Franța vor fi reprezentate în Cupa Intertoto cu cîte 4 echipe, Anglia cu 3.

Meci amical

Valencia - Brazilia 2-4

Într-o partidă amicală, formația spaniolă FC Valencia a fost învinsă cu scorul de 2-4 (1-1) de o selecționată a Braziliei. Golurile au fost înscrise de Diego Latorre - minutul 9, Fernando Gomez, din penalty în minutul 88, respectiv de Tulio, minutele 44, 53, 76 și Juninho în minutul 61.

Campionatul Mondial de hochei pe gheață

Rusia și S.U.A. - singurele echipe neînvinse!

Rezultate înregistrate în cadrul C.M. de hochei, prima grupă valorică - Suedia 1995:

Grupa A: Canada - Germania 5-2 (1-1, 1-0, 3-1); SUA - Cehia 4-2 (0-0, 2-0, 2-2); Italia - Elveția 3-2 (0-1, 1-1, 2-0).

Clasament:

1. Rusia	3	3	0	0	15-3	6
2. Franța	3	2	0	1	9-4	4
3. Canada	3	2	0	1	11-9	4
4. Italia	3	2	0	1	7-7	4
5. Germania	3	0	0	3	3-11	0
6. Elveția	3	0	0	3	5-16	0

Grupa B : Suedia - Austria 5-0 (1-0, 1-0, 3-0).

Clasament:

1. SUA	3	3	0	0	11-5	6
2. Suedia	3	2	0	1	13-6	4
3. Cehia	3	2	0	1	10-6	4
4. Finlanda	3	2	0	1	11-8	4
5. Norvegia	3	0	0	3	3-12	0
6. Austria	3	0	0	3	4-15	0

Atletism

Chinezii vor să organizeze C.M. de atletism!

Oficialitățile orașului Canton (China) au anunțat ieri că doresc să organizeze Campionatele Mondiale de atletism în aer liber, din 1999. Anunțul a fost făcut în timpul vizitei efectuate în China de președintele IAAF, Primo Nebiolo. Acesta a remarcat facilitățile excelente oferite de complexul sportiv din Canton, în care se afllă un stadion de 80.000 de locuri. Deocamdată, IAAF se concentrează asupra Campionatelor Mondiale din 1997, ale căror gazdă va fi decisă luna viitoare la Gøteborg. Și-au depus candidatura pînă în prezent: Roma, Split, Helsinki, Atena și New Dehli, iar SUA și Spania urmează să își desemneze candidata dintre Seattle sau Stanford, respectiv Madrid, Sevilla și Barcelona.

Un record incredibil

Dopată la 14 ani!

Atleta sud-africană Liza de Villiers, 14 ani, este cea mai tînără sportivă din lume depistată pozitiv la un control antidoping. Ea a folosit anabolizantele nandrolon și fencamfamină, în timpul Campionatelor Naționale de juniori, disputate la Germiston în perioada 7-8 aprilie. Inițial, Federația sud-africană de specialitate a refuzat să divulge numele atletei, dar astăzi purtătorul de cuvînt Chris Botes le-a satisfăcut curiozitatea jurnaliștilor. Liza de Villiers participase la probele de 100 m, 200 m și lungime, unde se clasase a treia. Pentru folosirea substanțelor interzise, ea poate primi o suspendare de patru ani.

Ultima oră în fotbal

Argentina a cîștigat C.M. de tineret

Aseară, la Doha (Qatar) s-a încheiat C.M. de tineret la fotbal. Finala sud-americană a revenit echipei Argentinei, care a învins cu scorul de 2-0 (1-0) echipa Braziliei. Antrenorul echipei campioane mondiale este Daniel Passarella, component al echipei argentiniene care a cîștigat "El Mundial" în 1978.

Fotbal - Divizia A

Și acum, marele derby!

■ F.C. Lynx Iași - Dacia Unirea Brăila, stadion Emil Alexandrescu, ora 11,00

Aminteam ieri într-o avancronică sentimentală că partida de astăzi dintre ***F.C. Lynx și Dacia Brăila*** constituie, pe drept cuvînt, derby-ul campionatului, întrucît team-ul ieșean deține asul de treflă în mînă, carte care poate aduce fericirea pe malurile Bistriței sau Dunării. O eventuală victorie a ieșenilor îi urcă sacii în căruța lui Sechelariu, magnat al finanțelor, a cărui slăbiciune mărturisită este fotbalul. Dar, și fosta finalistă de acum doi ani a Cupei României mizează pe un rezultat bun la Iași, singurul lor obstacol serios pînă la sfîrșitul sezonului. Oricum, cu siguranță că, astăzi, cei ce vor renunța la comoditatea unui week-end în familie pentru a sparge semințe la stadion vor avea ce vedea. De altfel, aceasta este și dorința antrenorului secund al ieșenilor, Mihai Dănilă, care speră că sosirea echipei brăilene la Iași va aduce ca pe vremuri mulți spectatori în Copou. În tribuna oficială, va fi prezent, în mod surprinzător, Dumitru Sechelariu, sponsorul principal al Selenei, care și-a lăsat echipa în grija lui Orac și Gogu Munteanu, special pentru a asista la satisfacția trăită de team-ul din Copou în caz de victorie. Și, dacă la Cîmpina, Sechelariu și-a pierdut firea de supărare, trăgînd cu pistolul în aer pentru a se apăra, sperăm că la Iași va repeta isprava, de data aceasta în cinstea învingătorului.

"***Ne-am pregătit bine în cursul acestei săptămîni. După rezultatul bun obținut cu Faur la București, moralul băieților este excelent. Realist privind lucrurile, astăzi nu putem pierde. Tratăm această confruntare ca pe oricare alta, la fel de serios, indiferent dacă adversar ne este Dacia Brăila sau Callatis. Îi invit cu acest prilej la stadion și pe cei ce nu au venit pînă acum, cel puțin din curiozitate. Încet, dar sigur, echipa se maturizează și va demonstra în sezonul viitor că este principala candidată la promovare***", ne-a spus Mihai Dănilă.

În ceea ce privește componența echipei ieșene, prof. Leonid Antohi ne-a informat că nu există nici un jucător accidentat și are de unde să aleagă. O indispoziție trecătoare (indigestie) a avut în ultimele zile Leonard Nemțanu, însă, cu siguranță că acesta nu va absenta din această cauză din formula de debut.

"***Meci dificil, cu o echipă bună și cu rezultate deosebite în special în retur, din această cauză, cred că partida mai slabă pe care Dacia a făcut-o săptămîna trecută în propriul fief cu Acord Focșani a fost o întîmplare. Fosta divizionară de prim eșalon are jucători maturi, dintre care se remarcă Baicea, Brătianu și Matei, fotbaliști experimentați care-și vor apăra cu strășnicie șansa***", a încheiat cu optimism dialogul dl. Antohi. Brigada de arbitri este formată din George Ionescu, Constantin Ștefan și Alex Rolea, toți din București, la fel ca și observatorul F.R.F. Gh. Ene, secretarul Comisiei Centrale de Arbitri. Formula de start cu care ieșenii vor aborda partida nu este încă cunoscută, însă noi vom încerca s-o anticipăm: Câmpeanu - Abălașei, Petrache, Apachiței, Paraschiv, Cotan (Urdaru) - Căunei, Nemțanu, Kerezsy - Dobrea, Pancu (Rotaru).

Celelalte partide: Poiana Cîmpina - Callatis Mangalia; A.S. Rocar București - Cetatea Tg. Neamț; Bucovina Suceava - Dacia Pitești; Steaua Mizil - F.C. Vîlcea; Constant Galați - Faur București; Selena Bacău - Flacăra Moreni; Acord Focșani - Portul Constanța; Gloria Buzău - Metalul Plopeni.

Baschet masculin, Turneul de promovare în Divizia A

Șanse mai mult teoretice

■ Erbașu București - Politehnica Iași 66-53 (36-28)

Cea mai importantă partidă a reuniunii (nu numai pentru noi) s-a disputat ***între echipa ieșeană și Erbașu București***. Din păcate, datorită acestui rezultat, șansele Politehnicii de promovare se diminuează considerabil, poate chiar decisiv, pentru că nu este deloc plăcut să depinzi de rezultatele partidelor dintre alte echipe. Ieșenii au fost în jocul de ieri o singură dată în avantaj, la început (4-0), după care echipa bucureșteană, cu ***Scarlat, Brănișteanu și Bîrsan*** în formă bună, au preluat conducerea (15-4, 20-9), pe care n-au mai cedat-o pînă în final. În prima repriză, Poli s-a mai apropiat de cîteva ori la 5-6 puncte diferență, dar în acele momente a intervenit în defavoarea noastră unul dintre arbitri, localnicul ***Ștefan Bănică***. Un alt moment favorabil a fost irosit la începutul reprizei a doua, cînd ieșenii s-au apărat bine, adversarii nu înscriau, dar, din păcate, au ratat și ai noștri, inclusiv aruncări libere. Acest lucru i-a demoralizat evident, ca și eliminarea lui Baciu pentru cinci greșeli personale, iar Erbașu s-a desprins decisiv la 20 puncte. În ultimele minute, mai exista doar șansa aruncărilor de trei puncte, însă numai Lupu a reușit de trei ori, ***Moroe, Aflorii și Radu*** ratînd încercările lor. Fără ***Costel Pintilie*** (care n-a putut fi recuperat după accidentul de ieri), mult mai experimentat în luptele de sub panouri decît ***Mitică Anghel și Robert Doboș***, Poli n-a reușit să treacă de mai masiva echipă bucureșteană de mercenari (Brănișteanu, Scarlat, Bîrsan, Popa, Hălmăgeanu - toți foști componenți ai loturilor naționale). Alături de Ștefan Bănică, a condus ca de obicei excelent B. Bădilă din București.

■ Poli: Măgurean (3), Lupu (16, 3x3), Moroe (4), Doboș (6), Aflorii (9), apoi Anghel (9), Baciu (6), Radu.

■ De la Erbașu s-au remarcat: Scarlat (17), Brănișteanu (15, 3x3), Bîrsan (14, 1x3).

■ **Celelalte rezultate:** Carbochim Cluj - C.S.M. Charley Craiova 67-61; Automatica București - Romradiatoare Brașov 83-79.

■ **Clasament:** 1. Carbochim 6 p (+25); 2. Erbașu 5 p (+43); 3. Charley 5 p (+5); 4. Politehnica 4 p (-4); 5. Automatica 4 p (-48); 6. Romradiatoare 3 p (-21).

Astăzi, Politehnica întîlnește pe Carbochim Cluj, iar mîine pe Romradiatoare Brașov. **(G. ANGHEL)**

Automobilism - antrenamente pentru M.P. de la San Marino

Echipa Benetton, în progres evident

■ Michael Schumacher deține, provizoriu, "pole-position"

Sigur că miile de fani ale lui Michael Schumacher așteptau cu nerăbdare clipa în care acesta să domine întrecerile de Formula 1 din acest an. Iar după prima zi de antrenamente pentru Marele Premiu de la Imola (San Marino), care se va desfășura duminica următoare, ei au toate motivele să fie mulțumiți: favoritul lor este provizoriu în "pole-position", arătînd o evidentă creștere de formă.

Dar cît de mult a trebuit să muncească Michael pentru acest prim loc. În virajele lente, el, efectiv, își "arunca" mașina pe traiectorie, folosind din plin tehnica de la karturi, fapt ce trădează o caroserie nu tocmai bine pusă la punct. Dar trebuie să recunosc că echipa Benetton a progresat enorm de la M.P. al Braziliei și Argentinei și, o dată început acest proces, desigur că va continua și este de prevăzut ca Schumacher să domine din nou întrecerile din acest an. Pentru că valoarea sa este mai mult decît evidentă.

Dacă ar fi să acord un premiu pentru cea mai bine pusă la punct mașină, l-aș înmîna echipei Williams, pentru modul cum a pregătit bolidul lui David Coulthard. Bineînțeles că și pilotul are un merit uriaș în a cere în termeni tehnici exact ce-i trebuie pentru a fi cît mai rapid pe circuit. Și David ocupă locul al treilea după primele antrenamente cronometrate, în urma unei evoluții care a încîntat ochii specialiștilor: nici o "bavură", nici o ezitare, Williams-ul său "curgînd" efectiv prin viraje.

Dar eu mă iau cu scrisul despre echipe mai mult sau mai puțin anglo-saxone, cînd toți spectatorii de la Imola nu au ochi decît pentru o singură echipă: scuderia Ferrari. Și dacă Jean Alesi, de la care se aștepta cel mai mult, nu a confirmat, în schimb, Gerhard Berger a adus o imensă bucurie celor prezenți în tribunele circuitului.

Ora de antrenamente se încheiase, dar singurul pilot care mai trebuia să încheie turul de circuit era Berger. Toți "ferrari"-știi îi țineau pumnii în încercarea sa de a-l detrona pe Schumacher. Iar cînd Berger a trecut linia de sosire, un imens strigăt de bucurie s-a auzit pe autodrom: el s-a clasat al doilea, la numai 0,008 secunde de Michael Schumacher!

Gerhard Berger a mai obținut o victorie pe pămînt italian, la Monza, în 1988. Va reuși el mîine victoria la Imola, unde Ferrari nu a mai învins din 1982? Nu cred că Michael Schumacher sau David Coulthard îl vor lăsa să zburde în voie, fiecare din ei fiind favoritul cursei de mîine. **(Victor GRĂDINARIU)**

Jean Alesi, un pilot de la care italienii așteaptă, cam de mult, un rezultat pe măsură

Handbal feminin - Divizia A

Pledoarie pentru demnitate

■ Mîine, de la orele 10,00, prilej de reabilitare cu Hidrotehnica Constanța

Fără îndoială, ***joi, la Bacău handbalistele de la C.S.M. Iași au avut cea mai slabă prestație din întregul campionat.*** Se pare că sentinta irevocabilă a retrogradării a dus la sentința lamentabilă de la Bacău, criza morală a echipei repercutîndu-se din plin asupra calității jocului prestat. Păcat, însă, că s-a șifonat serios un blazon recunoscut după ani de performanță. Aceasta, deoarece nici în vremea cînd băcăuancele dominau net campionatul intern, fiind o forță chiar și în Europa, acestea întîmpinau mari dificultăți în a ne învinge. Și oricum, diferențele de scor nu arătau niciodată ca cea înregistrată joi. Trebuie amintit că și cele 18 goluri avans ale băcăuancelor s-au obținut în condițiile în care gazdele nu aveau nevoie de golaveraj, iar în repriza a doua au jucat mai mult cu rezervele. Ținînd cont de toate acestea, oricît am încerca să le acordăm circumstanțe atenuante fetelor noastre, acestea s-au făcut de rîs în primul rînd pe ele, devenind ținta ironiilor spectatorilor. Pentru că este inadmisibil ca jucătoare cu experiență și valoare să renunțe la a se apăra și să greșească copilărește în atac. Un confrate băcăuan spunea că, ***după cîte au arătat ieșencele, se miră că acestea sînt clasate înaintea Textilei Buhuși și chiar a timișorencelor.*** Apreciem că, pentru a putea părăsi demn prima scenă a țării, handbalistele noastre ar trebui să-și dea interesul măcar pentru a nu se mai face de rușine. Să nu uităm că nu de mult aceleași handbaliste erau temute în orice sală din țară. Haideți fetelor, jucați handbal în aceste ultime trei etape! Primul prilej îl aveți chiar mîine, în partida cu Hidrotehnica Constanța. **(Ovidiu MINEA)**

SC PECO SA IAȘI

ANUNȚĂ
organizarea unei **LICITAȚII** *în vederea închirierii centrului de reparații aragaz (teren și cabină) situat în str. Săulescu nr. 5 și vînzării de mijloace fixe.*
Ședința de licitație va avea loc la sediul societății din Iași, str. Zugravi nr. 24, în ziua de joi, 18 mai 1995, ora 13,00.
Relații suplimentare (taxe, garanție de participare la licitație) se pot obține de la sediul societății, telefon **032/142780,** interior 50, Biroul Marketing Import-Export Privatizare.

SC CERAMICA SA IAȘI
Calea Chișinăului nr. 176, tel. 032/135590, fax 032/130602
vinde
MACARA TURN MT 110 TFM
în stare de funcționare, amplasată la sediul SC CERAMICA SA Iași, strada Calea Chișinăului nr. 176, tel. ***135590****, interior 124.*

s.c. EuroBIT s.r.l.
Str. Anastasie Panu 36, bl. 1B ☎ 211494, 231288
ACUM ȘI ÎN RATE!
CALCULATOARE **COMRACE, DTK**
IMPRIMATE **HP, STAR, OKI, EPSON**
COPIATOARE **TOSHIBA**
FAX - MODEM **US ROBOTICS V42 BIS**
PROGRAME **BALANȚĂ / GESTIUNE / FACTURARE**
MIJLOACE FIXE / SALARIZARE

NUNTA
BUCURIE
ȘI
STRESS
Dumneavoastră păstrați bucuria,
iar noi preluăm stress-ul.
Agenția pentru servicii de mariaj
DUET
Telefon 032/147165.
B-dul Ștefan cel Mare și Sfînt, bl. B2, parter
(vis-a-vis de magazinul CENTRAL)
Program zilnic 8,oo-20,oo

Handbal masculin - Divizia B

O partidă de ambiție

Astăzi, de la ora 12,00, la Onești se va desfășura întîlnirea dintre ***Carom Onești și Politehnica Iași***, în cadrul Diviziei B la handbal masculin. Partida se va desfășura, după cum ne-a spus antrenorul Tiberiu Dăian, în aer liber. Băieții noștri speră să treacă peste criza morală în care au fost aruncați de arbitrii partidei precedente cu Gloria București, în care, după cum se știe, cavalerii în negru "au obținut" un egal prețios pentru bucureșteni. Oneștenii formează o grupare cu cîțiva jucători experimentați, care se constituie în liantul unei echipe în care predomină tinerețea. Datorită lipsei mizei se anunță o partidă spectaculoasă, echilibrată și deschisă oricărui rezultat. **(O.M.)**

Box

Ecouri la meciul Foreman - Schulz

■ Riddick Bowe consideră că germanul a fost superior

Fostul campion mondial al supergreilor, Riddick Bowe, a declarat că dorește neapărat să boxeze cu Axel Schulz, adversarul lui Foreman de sîmbăta trecută. În opinia sa, germanul a fost adevăratul învingător din acel meci, cîștigat de Foreman printr-o controversată decizie a arbitrilor. "***Riddick m-a sunat imediat și mi-a spus că vrea un meci cu Schulz. Este clar că Foreman nu vrea să-l mai întîlnească încă o dată pe Axel, dar Bowe este pregătit și nerăbdător să boxeze cu el***", a declarat managerul lui Bowe, Rock Newman. În cazul în care meciul ar avea loc, la sfîrșitul verii sau începutul toamnei, boxerul german va primi 1 milion dolari. Pentru partida cu Foreman el a încasat 250000 de dolari. Pe de altă parte, International Boxing Federation va revedea meciul Foreman - Schulz, putînd cere rejucarea partidei în cazul în care consideră greșită decizia arbitrilor.

■ Totuși, Foreman e dornic de revanșă

Promotorul boxerului american George Foreman a anunțat că "veteranul" campion al versiunii IBF își va pune titlul în joc anul acesta într-un meci cu Axel Schulz sau Michael Moorer. "***Va fi Schultz sau Moorer***", a declarat Bob Arun. Meciul va avea loc, probabil, pe 9 sau 16 septembrie, la München, în prezența a 80.000 de spectatori. ***Bursa se va ridica probabil la 25-30 milioane de dolari***. Pentru victoria în fața germanului Schulz, "bătrînul" Foreman (46 de ani) a încasat 10 milioane dolari.

ESTE TIMPUL SĂ OPTAȚI PENTRU CALITATE
TELEVIZOARE COLOR
Philips Grundig Thomson Nei Goldstar Orion
ELECTROCASNICE
Philips Nei Goldstar
FRIGIDERE și CONGELATOARE
Nei Arctic
PLATA ÎN RATE
AVATTI electronics
Str. Ștefan cel Mare 11
☎ 032 - 11.28.10
032 - 17.40.54

RADIO NORD-EST IAȘI 72.44 MHz.
Radio NORD-EST se mută luni 1 MAI pentru cîteva ore la Bolta Rece.
- Transmisiuni în direct inedite
- Atractive concursuri organizate pe terasă
SUGATIVA ULTRARAPIDĂ - concursul băutorilor de bere
ASALT LA TOCHITURĂ - concursul gurmanzilor
Intră cine vrea, rămîne cine poate
Luni 1 MAI, între orele 11.00 și 16.00
la BOLTA RECE
O seară în roz într-o lume cenușie
În seara primei zile de florar, Radio Nord-Est dă întîlnire romanticilor și celor ce mai au curajul să iubească, la Bolta Rece.
De la ora 22.00, Bolta Rece va găzdui ultima ediție a TOP 11 SLOW realizată de Dragoș Olteanu.
De la miezul nopții se vor face " Declarații de dragoste" sub clar de lună alături de Adrian Păduraru și Septimiu Sărățeanu.
Luni, 1 MAI, la Bolta Rece, de la ora 22.00 pînă după miezul nopții.

NE BUSINESS TO BUSINESS advertising company BB/AC
Societate specializată
INSCRIPȚIONĂM
PIXURI
Culori și forme deosebite
Calitate excepțională
Telefon
230060, **144776**,
dl. Adrian Rusu